



CABINET D'EXPERTISES P.FERDINAND

41 rue du Général De Gaulle
65200 BAGNERES DE BIGORRE

Tél : 05 62 91 19 32

Mob : 06 38 81 99 21

cabinet.agenda.ferdinand@hotmail.fr

Claude POIREAULT

Dossier N° 2017-07-15345

Dossier de Diagnostic Technique

Vente



AMIANTE



TERMITES



ÉLECTRICITÉ



DPE



ERNMT

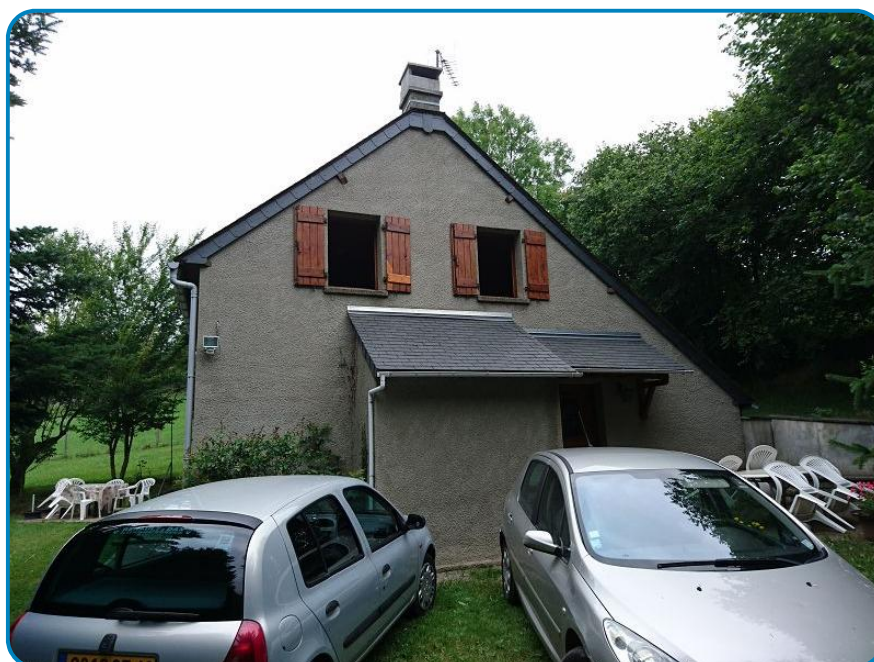

Adresse de l'immeuble

**Les Artigaux
65710 CAMPAN**

Date d'édition du dossier

17/07/2017

Donneur d'ordre
Claude POIREAULT



RÉGLEMENTATION

Articles L271-4 à L271-6 et R271-1 à R271-5 du Code de la Construction et de l'Habitation – Article 46 de la Loi n° 65-557 du 10 juillet 1965

En cas de vente de tout ou partie d'un immeuble bâti, un dossier de diagnostic technique, fourni par le vendeur, est annexé à la promesse de vente ou, à défaut de promesse, à l'acte authentique de vente. En l'absence, lors de la signature de l'acte authentique de vente, d'un de ces documents en cours de validité, le vendeur ne peut pas s'exonérer de la garantie des vices cachés correspondante.

Le dossier de diagnostic technique vente comprend les documents suivants, quel que soit le type de bâtiment :

- État mentionnant la présence ou l'absence de matériaux ou produits contenant de l'amiante ⁽¹⁾⁽²⁾
- Diagnostic de performance énergétique
- État relatif à la présence de termites dans le bâtiment ⁽³⁾
- État des risques naturels, miniers et technologiques
- Information sur la présence d'un risque de mэрule ⁽³⁾

Pour les locaux à usage d'habitation, il doit comporter en plus les documents suivants :

- Constat de risque d'exposition au plomb ⁽⁴⁾
- État de l'installation intérieure d'électricité ⁽⁵⁾
- État de l'installation intérieure de gaz ⁽⁵⁾
- État de l'installation d'assainissement non collectif ⁽⁶⁾

Pour les immeubles en copropriété, il faut fournir en plus du DDT le document suivant :

- Mesurage de la superficie de la partie privative du (des) lot(s)

⁽¹⁾ Si immeuble dont le permis de construire a été délivré avant le 01/07/1997

⁽²⁾ À mettre à jour si réalisé avant le 01/01/2013

⁽³⁾ Si immeuble situé dans une zone classée à risque par le préfet

⁽⁴⁾ Si immeuble construit avant le 01/01/1949

⁽⁵⁾ Si installation réalisée depuis plus de 15 ans

⁽⁶⁾ Si installation non raccordée au réseau public d'eaux usées

Retrouvez toute la réglementation sur notre site internet : www.agendadiagnostics.fr

QUI MIEUX QU'UN GRAND RESEAU PEUT VOUS PROPOSER UNE TELLE QUALITE DE SERVICE ?



Accompagnement avant, pendant, et après notre mission



Notre combat pour la **qualité**



La meilleure **RC Pro** du marché : 3 000 000 €/an et par cabinet



Un **site internet** reprenant les textes réglementaires



Tout savoir sur les diagnostics en **3 minutes**



Des rapports disponibles sur l'**extranet**

Note de synthèse



Adresse de l'immeuble
Les Artigaux
65710 CAMPAN

Date d'édition du dossier
17/07/2017
Donneur d'ordre
Claude POIREAULT

Réf. cadastrale
P / 397
N° lot
Sans objet

Les renseignements ci-dessous utilisés seuls ne sauraient engager la responsabilité du Cabinet AGENDA, et en aucun cas ne peuvent se substituer aux rapports de diagnostics originaux. La note de synthèse ne dispense pas de la lecture attentive de ces rapports.



AMIANTE

Absence de matériaux et produits contenant de l'amiante

Limite de validité :
Aucune (obligations réglementaires à vérifier)



TERMITES

Absence d'indices d'infestation de termites

Limite de validité :
16/01/2018



ÉLECTRICITÉ

Présence d'une ou plusieurs anomalies

Constatations diverses : des points de contrôle n'ayant pu être vérifiés

Limite de validité :
Vente : 16/07/2020
Location : 16/07/2023



DPE

324 kWh_{EP}/m².an



E

324 kWh_{EP}/m².an



C

20 kg_{éqCO2}/m².an

Limite de validité :
16/07/2027



ERNMT

Présence de risque(s)

Plan de prévention des risques : Aucun - Sismicité : 4 (moyenne)

Limite de validité :
16/01/2018

Planche photographique

Maison principale Rez de chaussée Séjour



Maison principale Rez de chaussée Cuisine



Maison principale Rez de chaussée Chambre 1

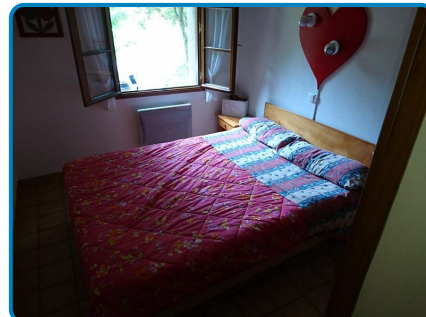

Maison principale Rez de chaussée Garage

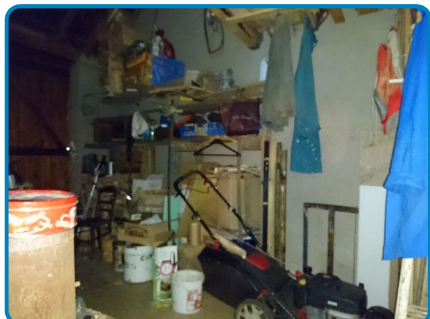

Maison principale Rez de chaussée Extérieur



Maison principale 1er étage Palier

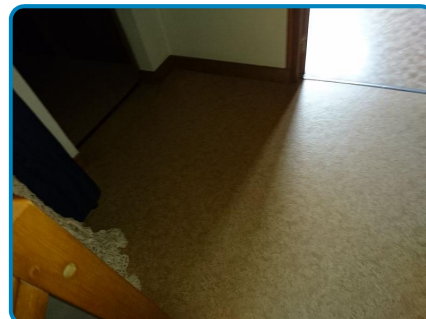

Maison principale 1er étage Dressing2

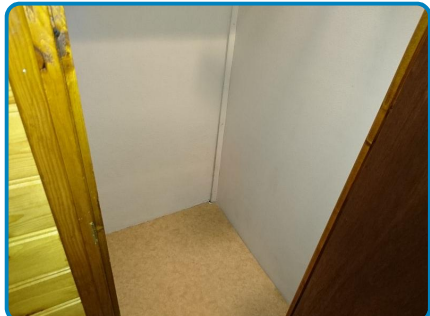

Maison principale 1er étage Chambre 3

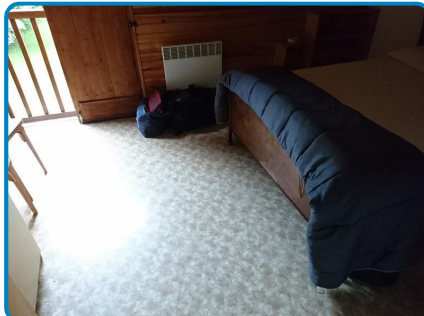

Maison principale 1er étage WC

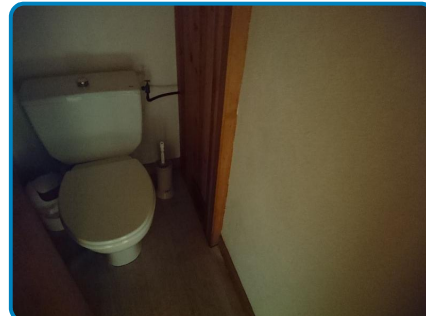

Maison principale 1er étage Salle d'eau



Maison principale 2ème étage Combles





CABINET D'EXPERTISES P.FERDINAND

41 rue du Général De Gaulle
65200 BAGNERES DE BIGORRE

Tél : 05 62 91 19 32

Mob : 06 38 81 99 21

cabinet.agenda.ferdinand@hotmail.fr

Claude POIREAULT

Dossier N° 2017-07-15345 #A

Rapport de repérage des matériaux et produits contenant de l'amiante

Listes A & B

DESIGNATION DE L'IMMEUBLE

Adresse : **Les Artigaux
65710 CAMPAN**

Référence cadastrale : **P / 397**

Lot(s) de copropriété : **Sans objet** N° étage : **Sans objet**

Nature de l'immeuble : **Maison individuelle**

Étendue de la prestation : **Parties Privatives**

Destination des locaux : **Habitation**

Date permis de construire : **Après 1949 et P.C. délivré avant le 01/07/1997**



DESIGNATION DU PROPRIETAIRE

Propriétaire : **Mr et Mme Claude POIREAULT – 9 rue Clemot 17300 ROCHEFORT**

DESIGNATION DE L'OPERATEUR DE REPERAGE

Opérateur de repérage : **David DUMARQUEZ**
Certification n°2503582 Bureau Veritas Certification du 25/07/2012 au 24/07/2017 - Bureau Veritas Certification France, 60 avenue du Général De Gaulle, 92046 PARIS LA DEFENSE
 Sans mention Avec mention
Formation à la prévention des risques liés à l'amiante conformément à l'arrêté du 23 février 2012

Cabinet de diagnostics : **CABINET D'EXPERTISES P.FERDINAND**
41 rue du Général De Gaulle – 65200 BAGNERES DE BIGORRE
N° SIRET : **SIRET 494 595 853 00032 - APE 7120B**

Compagnie d'assurance : **ALLIANZ** N° de police : **49 366 477** Validité : **du 01/01/2017 au 31/12/2017**

Le présent rapport est établi par une personne dont les compétences sont certifiées par l'organisme certificateur mentionné sous le nom de l'opérateur de repérage concerné.

REALISATION DE LA MISSION

N° de dossier :	2017-07-15345 #A
Ordre de mission du :	11/07/2017 L'attestation requise par l'article R271-3 du CCH, reproduite en annexe, a été transmise au donneur d'ordre préalablement à la conclusion du contrat de prestation de service.
Accompagnateur(s) :	Pas d'accompagnateur
Document(s) fourni(s) :	Aucun
Moyens mis à disposition :	Aucun
Laboratoire(s) d'analyses :	Sans objet
Commentaires :	Néant

CADRE REGLEMENTAIRE

- Articles L1334-12-1 à L1334-16, R1334-20, R1334-21, R1334-23 à R1334-29-3 et R1334-29-7 du Code de la Santé Publique
- Arrêté du 12 décembre 2012 modifié relatif aux critères d'évaluation de l'état de conservation des matériaux et produits de la liste A contenant de l'amiante et au contenu du rapport de repérage
- Arrêté du 12 décembre 2012 modifié relatif aux critères d'évaluation de l'état de conservation des matériaux et produits de la liste B contenant de l'amiante et du risque de dégradation lié à l'environnement ainsi que le contenu du rapport de repérage

Nota : L'ensemble des références légales, réglementaires et normatives s'entendent de la version des textes en vigueur au jour de la réalisation du diagnostic.

LIMITES DU DOMAINE D'APPLICATION DU REPERAGE

Ce repérage a pour objectif d'identifier et de localiser les matériaux et produits contenant de l'amiante incorporés dans l'immeuble bâti et susceptibles de libérer des fibres d'amiante en cas d'agression mécanique résultant de l'usage des locaux (chocs et frottements) ou générée à l'occasion d'opérations d'entretien et de maintenance. Il est basé sur les listes A et B de matériaux et produits mentionnés à l'Annexe 13-9 du Code de la Santé Publique et ne concerne pas les équipements et matériels (chaudières, par exemple).

Il est nécessaire d'avertir de la présence d'amiante toute personne pouvant intervenir sur ou à proximité des matériaux et produits concernés ou de ceux les recouvrant ou les protégeant. Ce repérage visuel et non destructif ne peut se substituer à un repérage avant réalisation de travaux ou avant démolition.

CONCLUSION

**Dans le cadre de la mission décrit en tête de rapport,
il n'a pas été repéré de matériaux et produits contenant de l'amiante.**

Locaux ou parties de locaux non visités

Néant

Composants ou parties de composants qui n'ont pu être inspectés

Néant

DATES DE VISITE ET D'ETABLISSEMENT DU RAPPORT

Visite effectuée le **12/07/2017**

Rapport rédigé à **BAGNERES DE BIGORRE**, le **17/07/2017**

Opérateur de repérage : **David DUMARQUEZ**

Durée de validité : **Non définie par la réglementation**

Signature de l'opérateur de repérage

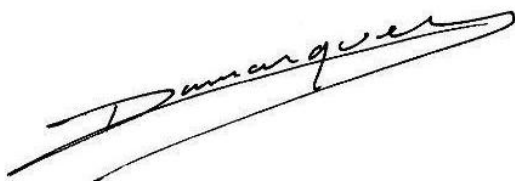

Cachet de l'entreprise



Le présent rapport ne peut être reproduit que dans son intégralité (annexes comprises), et avec l'accord écrit de son signataire.

Ce repérage, basé sur les listes A et B de matériaux et produits mentionnés à l'Annexe 13-9 du Code de la Santé Publique, peut être utilisé pour la vente du bien, la constitution et la mise à jour du dossier technique amiante (DTA) et du dossier amiante parties privatives (DA-PP).

Attention ! Avant tous travaux ou démolition, ce repérage doit être complété : contactez-nous pour plus d'informations.

CONDITIONS DE REALISATION DU REPERAGE

Programme de repérage

Il s'agit de la liste réglementaire de matériaux et produits devant être inspectés. Il ne s'agit pas des matériaux et produits effectivement repérés. Si de tels composants amiantés ont été repérés, ils figurent ci-après au chapitre « Résultats détaillés du repérage ».

ANNEXE 13-9 DU CODE DE LA SANTE PUBLIQUE : LISTE A

Composant à sonder ou à vérifier
Flocages
Calorifugeages
Faux plafonds

ANNEXE 13-9 DU CODE DE LA SANTE PUBLIQUE : LISTE B

Composant de la construction	Partie du composant
1. Parois verticales intérieures	
Murs et cloisons « en dur » et poteaux (périphériques et intérieurs)	Enduits projetés, revêtements durs (plaques menuiserie, amiant-ciment) et entourages de poteaux (carton, amiant-ciment, matériau sandwich, carton + plâtre), coffrage perdu
Cloisons (légères et préfabriquées), gaines et coffres	Enduits projetés, panneaux de cloisons
2. Planchers et plafonds	
Plafonds, poutres et charpentes, gaines et coffres	Enduits projetés, panneaux collés ou vissés
Planchers	Dalles de sol
3. Conduits, canalisations et équipements intérieurs	
Conduits de fluides (air, eau, autres fluides...)	Conduits, enveloppes de calorifuges
Clapets/volets coupe-feu	Clapets, volets, rebouchage
Portes coupe-feu	Joints (tresses, bandes)
Vide-ordures	Conduits
4. Éléments extérieurs	
Toitures	Plaques, ardoises, accessoires de couverture (composites, fibres-ciment), bardeaux bitumineux
Bardages et façades légères	Plaques, ardoises, panneaux (composites, fibres-ciment)
Conduits en toiture et façade	Conduits en amiant-ciment : eaux pluviales, eaux usées, conduits de fumée

Modes opératoires

Nous tenons à votre disposition nos modes opératoires pour les missions de repérage des matériaux et produits contenant de l'amianté.

Conditions d'inaccessibilité

Les éléments cachés (plafonds, murs, sols, ...) par du mobilier, des revêtements de décoration de type synthétique, panneaux, matériaux isolants, cloisons ou tous autres matériaux pouvant masquer des matériaux ou produits contenant de l'amianté, ne peuvent être examinés par manque d'accessibilité.

Les parties d'ouvrage, éléments en amianté inclus dans la structure du bâtiment ainsi que les éléments coffrés ne peuvent être contrôlés, notre mission n'autorisant pas de démontage ou de destruction.





Les prélèvements nécessaires au repérage et entraînant une dégradation des matériaux sont réalisés sous la responsabilité du maître d'ouvrage. Les prélèvements concernant les matériaux ayant une fonction de sécurité (éléments coupe-feu, clapets, joints, ...) ne sont réalisés que s'ils n'entraînent aucune modification de l'efficacité de leur fonction de sécurité.

Constatations diverses

Néant







RESULTATS DETAILLES DU REPERAGE







Légende des colonnes des tableaux de matériaux et produits repérés

CARACTERISTIQUE	Identifiant	Commentaire	
Élément de construction	N°	Numéro de l'élément de construction permettant de faire le lien entre sa description courante et sa description réglementaire	
	Désignation	Description courante de l'élément de construction	
	Composant / Partie du composant	Description selon le programme de repérage réglementaire (cf. 'Conditions de réalisation du repérage')	
Sondages et prélèvements		Prélèvement (P001 : référence du prélèvement) Si le pictogramme est rouge, alors le matériau est amianté	
		Sondage : le recensement des sondages n'a pas vocation à être exhaustif D001 : référence de la décision opérateur ZSO : zone de similitude d'ouvrage (se réfère à un prélèvement sur un matériau ou produit de même nature) Si le pictogramme est rouge, alors le matériau est amianté	
		Présence d'amiante	
	?	Prélèvement en attente de résultat d'analyse	
		Les matériaux et produits dont la référence de prélèvement est identique sont de même nature et possèdent les mêmes caractéristiques techniques : quand 'Prélèvement'/'Nombre' = 0 (cf. 'Matériaux ou produits ...'), c'est qu'un sondage a été réalisé pour s'assurer de ces similitudes	
	ZH	Zone homogène : partie d'un immeuble bâti présentant des similitudes sur le type de matériau ou produit, la présence d'une protection, l'état de dégradation, l'exposition à la circulation d'air et aux chocs et vibrations, l'usage des locaux	
Paroi	A, B, ..., Z	Murs : le mur A est le mur d'entrée dans la pièce, les lettres suivantes sont affectées aux autres murs en fonction du sens des aiguilles d'une montre	
	SO	Sol	
	PL	Plafond	
État de conservation (EC)	1, 2 ou 3	Classification des flocages, calorifugeages et faux plafonds (arrêté du 12/12/2012) : le cas échéant, voir en annexe les grilles d'évaluation	
Justification		Indication des éléments qui ont permis de conclure à la présence ou à l'absence d'amiante	
Préconisation	Recommandations de gestion	EP	Évaluation périodique (arrêté du 12/12/2012)
		AC1	Action corrective de 1 ^{er} niveau (arrêté du 12/12/2012)
		AC2	Action corrective de 2 nd niveau (arrêté du 12/12/2012)
	Obligations réglementaires	EVP	Évaluation périodique dans un délai maximal de trois ans (article R1334-27 du Code de la Santé Publique)
		SNE	Surveillance du niveau d'empoussièremment dans l'air (article R1334-27 du Code de la Santé Publique)
		TCR	Travaux de confinement ou de retrait dans un délai maximal de trois ans (article R1334-27 du Code de la Santé Publique)

Locaux visités & matériaux et produits repérés

Les (éventuelles) lignes d'éléments de construction en gras (avec pictogrammes 'a' et prélèvements/sondages en rouge) correspondent à des matériaux ou produits contenant de l'amiante, dont on trouvera le détail dans les rubriques suivantes. Les autres lignes d'éléments de construction correspondent à des matériaux ou produits ne contenant pas d'amiante, dont on trouvera le détail dans les rubriques suivantes, ou n'entrant pas dans le cadre de cette mission.

LOCAL	Élément de construction			Sondages et prélèvements
	N°	Désignation	Photo	
Maison principale Rez de chaussée Séjour	1	Plancher Carrelage		
	3	Mur Plâtre Peinture		
	4	Plafond Bois		
Maison principale Rez de chaussée Cuisine	9	Plancher Carrelage		
	11	Mur Plâtre Peinture		
	12	Mur Faïence		
	13	Plafond Lambris bois		
	14	Fenêtre de toit Bois Verni		
	15	Conduit(s) de fluide Pvc		D001 
Maison principale Rez de chaussée Entrée	16	Plancher Carrelage		
	18	Mur Plâtre Peinture		
	19	Plafond Bois		
	21	Escalier Bois		
Maison principale Rez de chaussée Chambre 1	22	Plancher Carrelage		
	24	Mur Plâtre Peinture		
	25	Plafond Bois		
	29	Conduit(s) de fluide Pvc		D002 
Maison principale Rez de chaussée WC	30	Plancher Carrelage		
	32	Mur Plâtre Peinture		
	33	Plafond Bois		
	36	Conduit(s) de fluide Pvc		D003 
Maison principale Rez de chaussée Dégagement	37	Plancher Carrelage		
	39	Mur Enduit ciment		
	40	Plafond Bois		
Maison principale Rez de chaussée Salle d'eau	42	Plancher Carrelage		
	43	Mur Faïence		
	44	Mur Enduit ciment		
	45	Plafond Lambris bois		
	47	Fenêtre de toit Bois Verni		
	48	Conduit(s) de fluide Pvc		D004 
Maison principale Rez de chaussée Garage	49	Plancher Béton		
	50	Mur Enduit ciment		
	53	Plafond Ardoises naturelles		
Maison principale Rez de chaussée Extérieur	112	Toiture Ardoises naturelles		
	113	Conduit(s) de fluide Pvc		D007 
	114	Arbres et arbustes		
	115	Avancées de toit Bois		
Maison principale 1er étage Palier	54	Plancher Revêtement plastique collé		D008 
	56	Mur Enduit ciment Peinture		

LOCAL	Élément de construction			Sondages et prélèvements
	N°	Désignation	Photo	
	57	Plafond Lambris bois		
	59	Mur Lambris bois		
Maison principale 1er étage Chambre 1	60	Plancher Revêtement plastique collé		D009 
	62	Mur Plâtre Papier-Peint		
	63	Mur Lambris bois		
	64	Plafond Lambris bois		
Maison principale 1er étage Dressing	68	Plancher Revêtement plastique collé		D010 
	69	Mur Enduit ciment Peinture		
	70	Mur Plâtre Papier-Peint		
	71	Plafond Bois		
Maison principale 1er étage Chambre 2	73	Plancher Revêtement plastique collé		D011 
	75	Mur Plâtre Papier-Peint		
	76	Mur Lambris bois		
	77	Plafond Lambris bois		
Maison principale 1er étage Dressing2	81	Plancher Revêtement plastique collé		D012 
	82	Mur Enduit ciment Peinture		
	83	Mur Plâtre Papier-Peint		
	84	Plafond Bois		
Maison principale 1er étage Chambre 3	86	Plancher Revêtement plastique collé		D013 
	88	Mur Enduit ciment Peinture		
	89	Mur Lambris bois		
	90	Plafond Lambris bois		
Maison principale 1er étage WC	94	Plancher Parquet flottant		
	96	Mur Enduit ciment Peinture		
	97	Plafond Lambris bois		
	99	Conduit(s) de fluide Pvc		D005 
Maison principale 1er étage Salle d'eau	101	Plancher Parquet flottant		
	103	Mur Enduit ciment Peinture		
	104	Plafond Lambris bois		
	106	Fenêtre de toit Bois Verni		
	107	Conduit(s) de fluide Pvc		D006 
Maison principale 2ème étage Combles	108	Plancher Isolation type laine de verre		
	109	Mur Blocs béton		
	111	Plafond Ardoises naturelles		

Matériaux ou produits contenant de l'amiante

Cette rubrique permet de faire le lien entre les matériaux et produits amiantés repérés ci-dessus à la rubrique « Locaux visités & matériaux et produits repérés » et la terminologie réglementaire rappelée à la rubrique « Programme de repérage ». La correspondance s'établit grâce au N° d'élément de construction.

SUR DECISION DE L'OPERATEUR

Néant

APRES ANALYSE

Néant

Matériaux ou produits ne contenant pas d'amiante

Cette rubrique permet de faire le lien entre les matériaux et produits non amiantés repérés ci-dessus à la rubrique « Locaux visités & matériaux et produits repérés » et la terminologie réglementaire rappelée à la rubrique « Programme de repérage ». La correspondance s'établit grâce au N° d'élément de construction.

SUR DECISION DE L'OPERATEUR

ÉLÉMENT DE CONSTRUCTION		Localisation		Décision		EC	Préco	Photo
N°	COMPOSANT / PARTIE	Local	Paroi	Nbre	Réf.			
15	Conduits de fluides / Conduits	Maison principale Rez de chaussée Cuisine			D001			
		<u>Justification</u> : Matériau ou produit qui par nature ne contient pas d'amiante						
29	Conduits de fluides / Conduits	Maison principale Rez de chaussée Chambre 1			D002			
		<u>Justification</u> : Matériau ou produit qui par nature ne contient pas d'amiante						
36	Conduits de fluides / Conduits	Maison principale Rez de chaussée WC			D003			
		<u>Justification</u> : Matériau ou produit qui par nature ne contient pas d'amiante						
48	Conduits de fluides / Conduits	Maison principale Rez de chaussée Salle d'eau			D004			
		<u>Justification</u> : Matériau ou produit qui par nature ne contient pas d'amiante						
54	Planchers / Revêtement synthétique	Maison principale 1er étage Palier	SO		D008			
		<u>Justification</u> : Matériau ou produit qui par nature ne contient pas d'amiante						
60	Planchers / Revêtement synthétique	Maison principale 1er étage Chambre 1	SO		D009			
		<u>Justification</u> : Matériau ou produit qui par nature ne contient pas d'amiante						
68	Planchers / Revêtement synthétique	Maison principale 1er étage Dressing	SO		D010			
		<u>Justification</u> : Matériau ou produit qui par nature ne contient pas d'amiante						
73	Planchers / Revêtement synthétique	Maison principale 1er étage Chambre 2	SO		D011			
		<u>Justification</u> : Matériau ou produit qui par nature ne contient pas d'amiante						
81	Planchers / Revêtement synthétique	Maison principale 1er étage Dressing2	SO		D012			
		<u>Justification</u> : Matériau ou produit qui par nature ne contient pas d'amiante						
86	Planchers / Revêtement synthétique	Maison principale 1er étage Chambre 3	SO		D013			
		<u>Justification</u> : Matériau ou produit qui par nature ne contient pas d'amiante						
99	Conduits de fluides / Conduits	Maison principale 1er étage WC			D005			
		<u>Justification</u> : Matériau ou produit qui par nature ne contient pas d'amiante						

ÉLÉMENT DE CONSTRUCTION		Localisation		Décision		EC	Préco	Photo
N°	COMPOSANT / PARTIE	Local	Paroi	Nbre	Réf.			
107	Conduits de fluides / Conduits	Maison principale 1er étage Salle d'eau			D006			
		<u>Justification</u> : Matériau ou produit qui par nature ne contient pas d'amiante						
113	Conduits de fluides / Conduits	Maison principale Rez de chaussée Extérieur			D007			
		<u>Justification</u> : Matériau ou produit qui par nature ne contient pas d'amiante						

APRES ANALYSE

Néant

ANNEXES

Notice d'information

Les maladies liées à l'amiante sont provoquées par l'inhalation des fibres. Toutes les variétés d'amiante sont classées comme substances cancérigènes avérées pour l'homme. L'inhalation de fibres d'amiante est à l'origine de cancers (mésothéliomes, cancers broncho-pulmonaires), et d'autres pathologies non cancéreuses (épanchements pleuraux, plaques pleurales).

L'identification des matériaux et produits contenant de l'amiante est un préalable à l'évaluation et à la prévention des risques liés à l'amiante. Elle doit être complétée par la définition et la mise en œuvre de mesures de gestion adaptées et proportionnées pour limiter l'exposition des occupants présents temporairement ou de façon permanente dans l'immeuble. L'information des occupants présents temporairement ou de façon permanente est un préalable essentiel à la prévention du risque d'exposition à l'amiante.

Il convient donc de veiller au maintien du bon état de conservation des matériaux et produits contenant de l'amiante afin de remédier au plus tôt aux situations d'usure anormale ou de dégradation.

Il conviendra de limiter autant que possible les interventions sur les matériaux et produits contenant de l'amiante qui ont été repérés et de faire appel aux professionnels qualifiés notamment dans le cas de retrait ou de confinement de ce type de matériau ou produit.

Enfin, les déchets contenant de l'amiante doivent être éliminés dans des conditions strictes, renseignez-vous auprès de votre mairie ou votre préfecture. Pour connaître les centres d'élimination près de chez vous consultez la base de données « déchets » gérée par l'ADEME directement accessible sur le site Internet www.sinoe.org.

Rapports précédemment réalisés

Néant

Plans et croquis

- Planche 1/1 : Maison principale - Rez de chaussée





Légende			
	Sondage		Zone amiantée
	Prélèvement		Élément amianté
Chaque pictogramme est accompagné d'un identifiant qui correspond : Au numéro de l'élément de construction, pour les zones et les éléments amiantés ; À la référence du prélèvement ou du sondage, pour les prélèvements et les sondages.			

PLANCHE DE REPERAGE USUEL			<i>Adresse de l'immeuble:</i> Les Artigaux 65710 CAMPAN	
<i>N° dossier:</i> 2017-07-15345				
<i>N° planche:</i> 1/1	<i>Version:</i> 1	<i>Type:</i> Croquis		
<i>Origine du plan:</i> Cabinet de diagnostic			<i>Bâtiment – Niveau:</i> Maison principale - Rez de chaussée	

Document sans échelle remis à titre indicatif

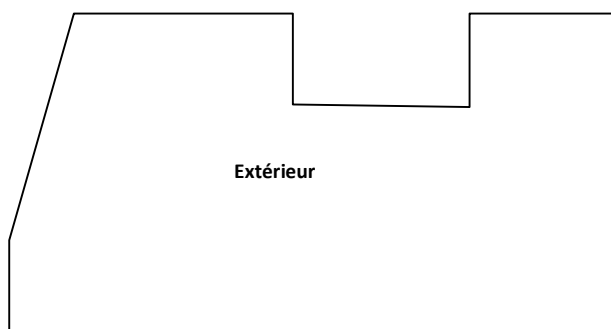
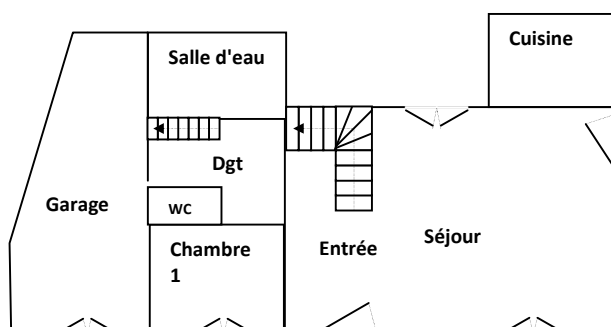

Attestation d'assurance

Police n°49 366 477 - Adhèrent GS n°146870

Attestation d'assurance



Allianz Responsabilité Civile Activités de Services

La Sûrte d'Assurances, Allianz I.A.R.D., dont le siège social est situé, 1 cours Michelet - CS 30051 - 92076 Paris La Défense cedex certifie que :

**CABINET D'EXPERTISES FERDINAND
Patrick FERDINAND
16 rue du Barry
31210 MONTREJEAU**

est garanti(e) par le contrat Allianz Responsabilité Civile Activités de Services souscrit sous le numéro 49.366.477.

Le contrat a pour objet de :

- garantir l'Assuré contre les conséquences pécuniaires de la responsabilité pouvant lui incomber en raison des dommages garantis causés aux tiers, dans le cadre de ses activités assurées par le présent contrat et à concurrence des limites figurant au chapitre « Montants des garanties et des franchises » dudit contrat, à savoir :

Evaluation périodique de l'état de conservation des matériaux et produits contenant de l'amiante (MPCA)

Diagnostic amiante avant vente

Dossier technique amiante (DTA)

Dossier amiante parties privatives (DAPP)

Diagnostic amiante avant travaux ou démolition

Contrôle visuel après travaux (norme NF X 46-021)

Comptage de fibres après travaux de retrait de MPCA

Exposition au plomb (CREP), parties privatives et parties communes

Recherche de plomb avant travaux

Diagnostic termes avant vente, parties privatives et parties communes

Etat parasitaire - Diagnostic Mésures

Etat de l'installation intérieure de gaz

Diagnostic de performance énergétique (DPE) individuel

Diagnostic de performance énergétique (DPE) immeubles et bâtiments autres qu'habitation

Etat de l'installation intérieure de l'électricité, parties privatives et parties communes

LVI Caméra

Etat des Risques Naturels, Miniers et Technologiques (ERNMT)

Millésimes de copropriété, tantièmes de charges

Diagnostic Technique SRU (DTI)

Constat logement décent

Prêt conventionné - Normes d'habitabilité

Diagnostic technique SRU (DTI)

Plans et croquis à l'exécution de toute activité de conception

Etat des lieux localif

Infiltrations

Rélevé de cotes pour la réalisation de plans d'évacuation et constat visuel de présence ou non de portes coupe-feu dans les immeubles d'habitation

Détermination de la concentration de plomb dans l'eau des canalisations

Installation de détecteurs de fumée

Réalisation des attestations de prise en compte de la réglementation thermique pour les maisons individuelles ou accolées

Conseil et Etude en Rénovation Énergétique

Audit Énergétique maison individuelle

Diagnostic éco-PEH (méthode TH-C-E ax)

Réalisation de bilans thermiques - thermographie infrarouge

Assainissement autonome et collectif

Diagnostic sécurité piscine

La présente attestation est délivrée pour la période du 01 Janvier 2017 au 31 décembre 2017 et sous réserve du paiement de la cotisation émise ou à émettre.

Le présent document, établi par Allianz I.A.R.D., a pour objet d'attester l'existence d'un contrat.

Il constitue une présomption d'application des garanties, mais ne peut engager Allianz I.A.R.D. au-delà des conditions et limites du contrat auquel il se réfère. Les exceptions de garantie opposables aux souscripteurs et assurés le sont également à toute personne bénéficiaire de l'indemnité (résiliation, nullité, règle proportionnelle, exclusions, déchéances...). Toute adjonction autre que les cachets et signature du représentant de la Société est réputée non écrite.

Etablie à La Défense, le 21 décembre 2016

Pour Allianz



Allianz I.A.R.D.
Entreprise régie par le Code des Assurances
Société anonyme au capital de 991 967 200 euros

Siège social
1 cours Michelet - CS 30051 - 92076 Paris La Défense cedex
542 110 281 RCS Nanterre

Certifications

BUREAU VERITAS
Certification

Certificat
Attribué à
Monsieur David DUMARQUEZ

Bureau Veritas Certification certifie que les compétences de la personne mentionnée ci-dessus répondent aux exigences des arrêtés relatifs aux critères de certification de compétences ci-dessous pris en application des articles L271-6 et R271-1 du Code de la Construction et de l'Habitation et relatifs aux critères de compétence des personnes physiques réalisant des dossiers de diagnostics techniques tels que définis à l'article L271-4 du code précité.

Références des arrêtés	Date de Certification originale	Validité du certificat
Ambiante sans mention Arrêté du 25 juillet 2016 définissant les critères de certification des compétences des personnes physiques opérateurs de repérage, d'évaluation périodique de l'état de conservation des matériaux et produits contenant de l'amiante, et d'examen visuel et après travaux dans les immeubles bâtis et les critères d'accréditation des organismes de certification.	25/07/2017	24/07/2022
Ambiante avec mention Arrêté du 25 juillet 2016 définissant les critères de certification des compétences des personnes physiques opérateurs de repérage, d'évaluation périodique de l'état de conservation des matériaux et produits contenant de l'amiante, et d'examen visuel et après travaux dans les immeubles bâtis et les critères d'accréditation des organismes de certification.	19/05/2017	18/05/2022
DPE sans mention Arrêté du 16 octobre 2006 modifié définissant les critères de certification des compétences des personnes physiques réalisant le diagnostic de performance énergétique ou l'évaluation de prise en compte de la réglementation thermique, et les critères d'accréditation des organismes de certification.	25/07/2017	24/07/2022
Electricité Arrêté du 8 juillet 2008 modifié définissant les critères de certification des compétences des personnes physiques réalisant l'état de l'installation intérieure d'électricité et les critères d'accréditation des organismes de certification.	25/07/2017	24/07/2022
Gaz Arrêté du 8 avril 2007 modifié définissant les critères de certification des compétences des personnes physiques réalisant l'état de l'installation intérieure de gaz et les critères d'accréditation des organismes de certification.	25/07/2017	24/07/2022
Plomb sans mention Arrêté du 21 novembre 2006 modifié définissant les critères de certification des compétences des personnes physiques opérateurs de constat de risque d'exposition au plomb, des diagnostics du risque d'intoxication par le plomb des peintures ou des contrôles après travaux en présence de plomb, et les critères d'accréditation des organismes de certification.	25/07/2017	24/07/2022
Termes métropole Arrêté du 30 octobre 2006 modifié définissant les critères de certification des compétences des personnes physiques réalisant l'état relatif à la présence de termes dans le bâtiment et les critères d'accréditation des organismes de certification.	25/07/2017	24/07/2022

Date : 19/05/2017 Numéro de certificat : 8011468

Jacques MATILLON - Directeur Général

* Sous réserve du respect des dispositions contractuelles et des résultats positifs des surveillances réalisées, ce certificat est valable jusqu'au vu ci-dessus.
Des informations supplémentaires concernant le primaire de ce certificat ainsi que l'applicabilité des exigences du référentiel peuvent être obtenues en consultant l'organisme.
Pour vérifier la validité de ce certificat, vous pouvez aller sur www.bureauveritas.fr/certification/dsp

Adresse de l'organisme certifiant : Bureau Veritas Certification France
60, avenue du Général de Gaulle - Immeuble Le Guillaumont - 92046 Paris La Défense

Attestation d'indépendance

« Je soussigné Patrick FERDINAND, Gérant du Cabinet AGENDA, atteste sur l'honneur, conformément aux articles L271-6 et R271-3 du Code de la Construction et de l'Habitation :

- Disposer des moyens en matériel et en personnel nécessaires aux prestations ;
- Que les personnes chargées de la réalisation des états, constats et diagnostics disposent des moyens et des certifications requises leur permettant de mener à bien leur mission ;
- Avoir souscrit une assurance permettant de couvrir les conséquences d'un engagement de notre responsabilité en raison de nos interventions ;
- N'avoir aucun lien de nature à porter atteinte à notre impartialité et à notre indépendance, ni avec le propriétaire ou son mandataire qui fait appel à nous, ni avec une entreprise pouvant réaliser des travaux sur les ouvrages, installations ou équipements pour lesquels il nous est demandé de réaliser la présente mission, et notamment :
 - N'accorder, directement ou indirectement, à l'entité visée à l'article 1er de la loi n° 70-9 du 2 janvier 1970 qui intervient pour la vente ou la location du bien objet de la présente mission, aucun avantage ni rétribution, sous quelque forme que ce soit ;
 - Ne recevoir, directement ou indirectement, de la part d'une entreprise pouvant réaliser des travaux sur les ouvrages, installations ou équipements sur lesquels porte la présente mission, aucun avantage ni rétribution, sous quelque forme que ce soit. »





CABINET D'EXPERTISES P.FERDINAND

41 rue du Général De Gaulle
65200 BAGNERES DE BIGORRE

Tél : 05 62 91 19 32

Mob : 06 38 81 99 21

cabinet.agenda.ferdinand@hotmail.fr

Claude POIREAULT

Dossier N° 2017-07-15345 #T

État du bâtiment relatif à la présence de termites

DESIGNATION DU OU DES BÂTIMENTS

Adresse : **Les Artigaux
65710 CAMPAN**

Référence cadastrale : **P / 397**

Lot(s) de copropriété : **Sans objet** N° étage : **Sans objet**

Nature du bâtiment : **Maison individuelle**

Étendue de la prestation : **Parties Privatives**

Année de construction : **Après 1949 et P.C. délivré avant le 01/07/1997**



DESIGNATION DU CLIENT

Client : **Mr et Mme POIREAULT Claude – 9 rue Clemot 17300 ROCHEFORT**

Qualité du client (sur déclaration de l'intéressé) :

- Propriétaire de l'immeuble
 Autre, le cas échéant (préciser) :

DESIGNATION DE L'OPERATEUR DE DIAGNOSTIC

Opérateur de diagnostic : **David DUMARQUEZ**
Certification n°2503582 Bureau Veritas Certification du 25/07/2012 au 24/07/2017 - Bureau Veritas
Certification France, 60 avenue du Général De Gaulle, 92046 PARIS LA DEFENSE

Cabinet de diagnostics : **CABINET D'EXPERTISES P.FERDINAND**
41 rue du Général De Gaulle – 65200 BAGNERES DE BIGORRE
N° SIRET : **SIRET 494 595 853 00032 - APE 7120B**

Compagnie d'assurance : **ALLIANZ** N° de police : **49 366 477** Validité : **du 01/01/2017 au 31/12/2017**

Le présent rapport est établi par une personne dont les compétences sont certifiées par l'organisme certificateur mentionné sous le nom de l'opérateur de diagnostic concerné.



REALISATION DE LA MISSION

N° de dossier :	2017-07-15345 #T
Ordre de mission du :	11/07/2017 L'attestation requise par l'article R271-3 du CCH, reproduite en annexe, a été transmise au donneur d'ordre préalablement à la conclusion du contrat de prestation de service.
Accompagnateur(s) :	Pas d'accompagnateur
Informations collectées auprès du donneur d'ordre :	Traitements antérieurs contre les termites : <input type="checkbox"/> Oui <input checked="" type="checkbox"/> Non Présence de termites dans le bâtiment : <input type="checkbox"/> Oui <input checked="" type="checkbox"/> Non
Document(s) fourni(s) :	Aucun
Moyens mis à disposition :	Aucun
Laboratoire(s) d'analyses :	Sans objet
Commentaires :	Néant

CADRE REGLEMENTAIRE

- Articles L133-1 à L133-6 et R133-1 à R133-8 du Code de la Construction et de l'Habitation
- Arrêté du 29 mars 2007 modifié définissant le modèle et la méthode de réalisation de l'état du bâtiment relatif à la présence de termites
- Norme NF P 03-201 : État du bâtiment relatif à la présence de termites
- Existence d'un arrêté préfectoral pris en application de l'article L133-5 du CCH : Oui Non

Nota : L'ensemble des références légales, réglementaires et normatives s'entendent de la version des textes en vigueur au jour de la réalisation du diagnostic.

LIMITES DU DOMAINE D'APPLICATION DU DIAGNOSTIC

Cet état relatif à la présence de termites a pour objectif de rechercher, au moment de l'intervention, des traces visibles d'infestations ou altérations provoquées par des termites, de les repérer et de dresser le présent constat, résultat d'un examen visuel de l'ensemble des parties visibles et accessibles susceptibles d'être démontées sans outils, ainsi que de sondages non destructifs des bois (sauf parties déjà altérées ou dégradées) au moyen d'un poinçon.

Les éléments cachés (plafonds, murs, sols) par du mobilier, des revêtements de décoration de type moquette, PVC, lambris, panneaux bois, isolation, cloison ou tout autre matériau pouvant masquer un élément bois, ne peuvent être examinés par manque d'accessibilité. Les parties d'ouvrage et éléments en bois inclus dans la structure du bâtiment, les éléments coffrés ou les sous-faces de planchers ne peuvent être contrôlés, notre mission n'autorisant pas de démontage ni de destruction.

L'intervention n'a pas eu pour but de donner un diagnostic de la résistance mécanique des bois et matériaux, même s'il y a eu bûchage (enlèvement de matière, afin de vérifier jusqu'où s'est répandue l'attaque). Le présent rapport n'a de valeur que pour la date de la visite et est exclusivement limité à l'état relatif à la présence de termites dans le bâtiment objet de la mission.

SYNTHESE DE L'ETAT DU BATIMENT RELATIF A LA PRESENCE DE TERMITES

**Dans le cadre de la mission décrit en tête de rapport,
il n'a pas été repéré d'indices d'infestation de termites.**

Nota :

- ▶ Dans le cas de la présence de termites (y compris aux abords immédiats du bâtiment), il est rappelé l'obligation de déclaration en mairie de l'infestation prévue aux articles L133-4 et R133-3 du Code de la Construction et de l'Habitation.
Cette déclaration consiste, dans le mois suivant l'édition du présent rapport, en un courrier recommandé accompagné d'une copie complète du présent rapport, annexes comprises.
- ▶ Dans le cas de la présence de mэрule, il est rappelé l'obligation de déclaration en mairie de l'infestation prévue à l'article L133-7 du Code de la Construction et de l'Habitation.
Cette déclaration consiste en un courrier recommandé accompagné d'une copie complète du présent rapport, annexes comprises.
- ▶ Conformément à l'article L271-6 du Code de la Construction et de l'Habitation, l'opérateur ayant réalisé cet état relatif à la présence de termites n'a aucun lien de nature à porter atteinte à son impartialité et à son indépendance ni avec le propriétaire ou son mandataire qui fait appel à lui, ni avec une entreprise pouvant réaliser des travaux sur des ouvrages pour lesquels il lui est demandé d'établir cet état.



IDENTIFICATION DES BATIMENTS ET DES PARTIES DE BATIMENTS VISITES ET DES ELEMENTS INFESTES OU AYANT ETE INFESTES PAR LES TERMITES ET CEUX QUI NE LE SONT PAS

Légende des colonnes des tableaux de repérage

COLONNE	Abréviation	Commentaire
Parties de bâtiment visitées	HR	Taux d'humidité relative du local
	TA	Température ambiante du local
Ouvrages, parties d'ouvrages et éléments examinés	A, B, ..., Z	Murs : le mur A est le mur d'entrée dans la pièce, les lettres suivantes sont affectées aux autres murs en fonction du sens des aiguilles d'une montre
Résultat du diagnostic d'infestation	Absence d'indice	Absence d'indice d'infestation de termites

Maison principale - Rez de chaussée

PARTIES DE BATIMENT VISITEES	Ouvrages, parties d'ouvrages et éléments examinés	Résultat du diagnostic d'infestation
Séjour	Cheminée Pierres, Fenêtre Bois Verni, Mur Plâtre Peinture, Plafond Bois, Plancher Carrelage, Plinthe(s) Faïence, Porte Bois Verni, Volet Bois Verni	Absence d'indice
Cuisine	Fenêtre de toit Bois Verni, Mur Faïence, Mur Plâtre Peinture, Plafond Lambris bois, Plancher Carrelage, Plinthe(s) Faïence	Absence d'indice
Entrée	Escalier Bois, Mur Plâtre Peinture, Plafond Bois, Plancher Carrelage, Plinthe(s) Faïence, Porte Bois Verni	Absence d'indice
Chambre 1	Fenêtre Bois Verni, Mur Plâtre Peinture, Plafond Bois, Plancher Carrelage, Plinthe(s) Faïence, Porte Bois Verni, Volet Bois Verni	Absence d'indice
WC	Fenêtre Bois Verni, Mur Plâtre Peinture, Plafond Bois, Plancher Carrelage, Plinthe(s) Faïence, Porte Bois Verni	Absence d'indice
Dégagement	Mur Enduit ciment, Plafond Bois, Plancher Carrelage, Plinthe(s) Faïence, Porte Bois Verni	Absence d'indice
Salle d'eau	Fenêtre de toit Bois Verni, Mur Enduit ciment, Mur Faïence, Plafond Lambris bois, Plancher Carrelage, Porte Bois Verni	Absence d'indice
Garage	Charpente Bois, Mur Enduit ciment, Plafond Ardoises naturelles, Plancher Béton, Porte Bois Verni	Absence d'indice
Extérieur	Arbres et arbustes, Avancées de toit Bois	Absence d'indice

Maison principale - 1er étage

PARTIES DE BATIMENT VISITEES	Ouvrages, parties d'ouvrages et éléments examinés	Résultat du diagnostic d'infestation
Palier	Mur Enduit ciment Peinture, Mur Lambris bois, Plafond Lambris bois, Plancher Revêtement plastique collé, Plinthe(s) Bois Verni, Porte Bois Verni	Absence d'indice
Chambre 1	Fenêtre Bois Verni, Mur Lambris bois, Mur Plâtre Papier-Peint, Plafond Lambris bois, Plancher Revêtement plastique collé, Plinthe(s) Bois Verni, Porte Bois Verni, Volet Bois Verni	Absence d'indice
Dressing	Mur Enduit ciment Peinture, Mur Plâtre Papier-Peint, Plafond Bois, Plancher Revêtement plastique collé, Porte Bois Verni	Absence d'indice



PARTIES DE BATIMENT VISITEES	Ouvrages, parties d'ouvrages et éléments examinés	Résultat du diagnostic d'infestation
Chambre 2	Fenêtre Bois Verni, Mur Lambris bois, Mur Plâtre Papier-Peint, Plafond Lambris bois, Plancher Revêtement plastique collé, Plinthe(s) Bois Verni, Porte Bois Verni, Volet Bois Verni	Absence d'indice
Dressing2	Mur Enduit ciment Peinture, Mur Plâtre Papier-Peint, Plafond Bois, Plancher Revêtement plastique collé, Porte Bois Verni	Absence d'indice
Chambre 3	Fenêtre Bois Verni, Mur Enduit ciment Peinture, Mur Lambris bois, Plafond Lambris bois, Plancher Revêtement plastique collé, Plinthe(s) Bois Verni, Porte Bois Verni, Volet Bois Verni	Absence d'indice
WC	Fenêtre Bois Verni, Mur Enduit ciment Peinture, Plafond Lambris bois, Plancher Parquet flottant, Plinthe(s) Bois Verni, Porte Bois Verni	Absence d'indice
Salle d'eau	Fenêtre de toit Bois Verni, Mur Enduit ciment Peinture, Plafond Lambris bois, Plancher Parquet flottant, Plinthe(s) Bois Verni, Porte Bois Verni	Absence d'indice

Maison principale - 2ème étage

PARTIES DE BATIMENT VISITEES	Ouvrages, parties d'ouvrages et éléments examinés	Résultat du diagnostic d'infestation
Combles	Charpente Bois, Mur Blocs béton, Plafond Ardoises naturelles, Plancher Isolation type laine de verre	Absence d'indice

IDENTIFICATION DES BATIMENTS ET PARTIES DU BATIMENT (PIECES ET VOLUMES) N'AYANT PU ETRE VISITES ET JUSTIFICATION

Néant

IDENTIFICATION DES OUVRAGES, PARTIES D'OUVRAGES ET ELEMENTS QUI N'ONT PAS ETE EXAMINES ET JUSTIFICATION

Néant

MOYENS D'INVESTIGATION UTILISES

À tous les niveaux du bâtiment, y compris les niveaux inférieurs non habités (caves, vides sanitaires, garages...) :

- ▶ Examen visuel des parties visibles et accessibles : sols, murs, cloisons, plafonds et ensemble des éléments de bois, produits cellulosiques non rattachés au bâti (débris de bois, planches, cageots, papiers, cartons, etc.) posés à même le sol, matériaux non cellulosiques rattachés au bâti et pouvant être altérés par les termites (matériaux d'isolation, gaines électriques, revêtement de sol ou muraux, etc.) ;
- ▶ Sondage mécanique non destructif des bois visibles et accessibles, notamment à l'aide de poinçons, de lames, etc., sauf sur les éléments en bois dégradés, où les sondages sont approfondis et si nécessaire destructifs.

Inspection du périmètre externe du bâtiment (dans sa totalité ou partiellement en fonction de la nature des obstacles techniques) sur une zone de 10 mètres de distance dans la limite de la propriété par rapport à l'emprise du bâtiment : examen des arbres et autres végétaux, souches, piquets de clôture, poteaux, planches ou autres débris de végétaux posés sur le sol, des stockages de bois et de tous les matériaux contenant de la cellulose.

L'équipement de base de l'opérateur doit comporter a minima un poinçon, une lame (couteau, cutter), une lampe et une loupe.



CONSTATATIONS DIVERSES

Les constatations suivantes ne concernent le bâtiment objet du présent état que si la case correspondante est cochée :

- Présence d'indices d'infestation d'agents de dégradation biologique du bois autres que les termites
- Présence d'indices d'infestation de termites aux abords immédiats
- Signes de traitement antérieur
- Autres constatations

DATES DE VISITE ET D'ETABLISSEMENT DE L'ETAT

Visite effectuée le **12/07/2017** (temps passé sur site : 2h00)

État rédigé à **BAGNERES DE BIGORRE**, le **17/07/2017**

Opérateur de diagnostic : **David DUMARQUEZ**

Durée de validité : **Six mois, jusqu'au 16/01/2018**

Signature de l'opérateur de diagnostic

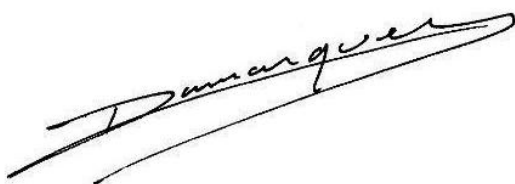

Cachet de l'entreprise



Le présent rapport ne peut être reproduit que dans son intégralité (annexes comprises), et avec l'accord écrit de son signataire.

ANNEXES

Plans et croquis

- Planche 1/1 : Maison principale - Rez de chaussée





Légende			
	Présence ou indices de présence de termites		Présence ou indices de présence d'autres pathologies du bois
	Sondage		Prélèvement



PLANCHE DE REPERAGE USUEL			<i>Adresse de l'immeuble:</i> Les Artigaux 65710 CAMPAN	
<i>N° dossier:</i> 2017-07-15345				
<i>N° planche:</i> 1/1	<i>Version:</i> 1	<i>Type:</i> Croquis		
<i>Origine du plan:</i> Cabinet de diagnostic			<i>Bâtiment – Niveau:</i> Maison principale - Rez de chaussée	

Document sans échelle remis à titre indicatif



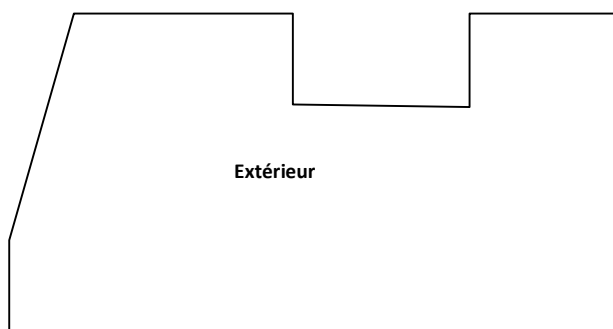
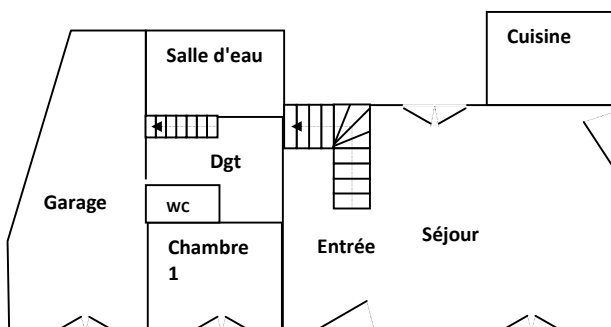

Attestation d'assurance

Police n°49 366 477 - Adhèrent GS n°146870

Attestation d'assurance



Allianz Responsabilité Civile Activités de Services

La Sûrte d'Assurances, Allianz I.A.R.D., dont le siège social est situé, 1 cours Michelet - CS 30051 - 92076 Paris La Défense cedex certifie que :

CABINET D'EXPERTISES FERDINAND
Patrick FERDINAND
16 rue du Barry
31210 MONTREJEAU

est garanti(e) par le contrat Allianz Responsabilité Civile Activités de Services souscrit sous le numéro 49.366.477.

Le contrat a pour objet de :

garantir l'Assuré contre les conséquences pécuniaires de la responsabilité pouvant lui incomber en raison des dommages garantis causés aux tiers, dans le cadre de ses activités assurées par le présent contrat et à concurrence des limites figurant au chapitre « Montants des garanties et des franchises » dudit contrat, à savoir :

Evaluation périodique de l'état de conservation des matériaux et produits contenant de l'amiante (MPCA)

Diagnostic amiante avant vente

Dossier technique amiante (DTA)

Dossier amiante parties privatives (DAPP)

Diagnostic amiante avant travaux ou démolition

Contrôle visuel après travaux (norme NF X 46-021)

Comptage de fibres après travaux de retrait de MPCA

Exposition au plomb (CREP), parties privatives et parties communes

Recherche de plomb avant travaux

Diagnostic termites avant vente, parties privatives et parties communes

Etat parasitaire - Diagnostic Mésures

Etat de l'installation intérieure de gaz

Diagnostic de performance énergétique (DPE) individuel

Diagnostic de performance énergétique (DPE) immeubles et bâtiments autres qu'habitation

Etat de l'installation intérieure de l'électricité, parties privatives et parties communes

LVI Caméra

Etat des Risques Naturels, Miniers et Technologiques (ERNMT)

Millésimes de copropriété, tantièmes de charges

Diagnostic Technique SRU (DTI)

Constat logement décent

Prêt conventionné - Normes d'habitabilité

Diagnostic technique SRU (DTI)

Plans et croquis à l'exécution de toute activité de conception

Etat des lieux localif

Infirmométrie

Rélevé de cotes pour la réalisation de plans d'évacuation et constat visuel de présence ou non de portes coupe-feu dans les immeubles d'habitation

Détermination de la concentration de plomb dans l'eau des canalisations

Installation de détecteurs de fumée

Réalisation des attestations de prise en compte de la réglementation thermique pour les maisons individuelles ou accolées

Conseil et Etude en Rénovation Énergétique

Audit Énergétique maison individuelle

Diagnostic éco-PEH (méthode TH-C-E ax)

Réalisation de bilans thermiques - Thermographie infrarouge

Assainissement autonome et collectif

Diagnostic sécurité piscine

La présente attestation est délivrée pour la période du 01 Janvier 2017 au 31 décembre 2017 et sous réserve du paiement de la cotisation émise ou à émettre.

Le présent document, établi par Allianz I.A.R.D., a pour objet d'attester l'existence d'un contrat.

Il constitue une présomption d'application des garanties, mais ne peut engager Allianz I.A.R.D. au-delà des conditions et limites du contrat auquel il se réfère. Les exceptions de garantie opposables aux souscripteurs et assurés le sont également à toute personne bénéficiaire de l'indemnité (résiliation, nullité, règle proportionnelle, exclusions, déchéances...). Toute adjonction autre que les cachets et signature du représentant de la Société est réputée non écrite.

Etablie à La Défense, le 21 décembre 2016
Pour Allianz

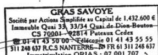

Allianz I.A.R.D.
Entreprise régie par le Code des Assurances
Société anonyme au capital de 991 967 200 euros

Siège social
1 cours Michelet - CS 30051 - 92076 Paris La Défense cedex
542 110 281 RCS Nanterre

Certifications

BUREAU VERITAS
Certification

Certificat
Attribué à
Monsieur David DUMARQUEZ

Bureau Veritas Certification certifie que les compétences de la personne mentionnée ci-dessus répondent aux exigences des arrêtés relatifs aux critères de certification de compétences ci-dessous pris en application des articles L271-6 et R271-1 du Code de la Construction et de l'Habitation et relatifs aux critères de compétence des personnes physiques réalisant des dossiers de diagnostics techniques tels que définis à l'article L271-4 du code précité.

Références des arrêtés	Date de Certification originale	Validité du certificat
Ambiante sans mention Arrêté du 25 juillet 2016 définissant les critères de certification des compétences des personnes physiques opérateurs de repérage, d'évaluation périodique de l'état de conservation des matériaux et produits contenant de l'amiante, et d'examen visuel et après travaux dans les immeubles bâtis et les critères d'accréditation des organismes de certification.	25/07/2017	24/07/2022
Ambiante avec mention Arrêté du 25 juillet 2016 définissant les critères de certification des compétences des personnes physiques opérateurs de repérage, d'évaluation périodique de l'état de conservation des matériaux et produits contenant de l'amiante, et d'examen visuel et après travaux dans les immeubles bâtis et les critères d'accréditation des organismes de certification.	19/05/2017	18/05/2022
DPE sans mention Arrêté du 16 octobre 2006 modifié définissant les critères de certification des compétences des personnes physiques réalisant le diagnostic de performance énergétique ou l'évaluation de prise en compte de la réglementation thermique, et les critères d'accréditation des organismes de certification.	25/07/2017	24/07/2022
Electricité Arrêté du 8 juillet 2008 modifié définissant les critères de certification des compétences des personnes physiques réalisant l'état de l'installation intérieure d'électricité et les critères d'accréditation des organismes de certification.	25/07/2017	24/07/2022
Gaz Arrêté du 8 avril 2007 modifié définissant les critères de certification des compétences des personnes physiques réalisant l'état de l'installation intérieure de gaz et les critères d'accréditation des organismes de certification.	25/07/2017	24/07/2022
Plomb sans mention Arrêté du 21 novembre 2006 modifié définissant les critères de certification des compétences des personnes physiques opérateurs des constats de risque d'exposition au plomb, des diagnostics du risque d'intoxication par le plomb des peintures ou des contrôles après travaux en présence de plomb, et les critères d'accréditation des organismes de certification.	25/07/2017	24/07/2022
Termites métropole Arrêté du 30 octobre 2006 modifié définissant les critères de certification des compétences des personnes physiques réalisant l'état relatif à la présence de termites dans le bâtiment et les critères d'accréditation des organismes de certification.	25/07/2017	24/07/2022

Date : 19/05/2017 Numéro de certificat : 8011468

Jacques MATILLON - Directeur Général

* Sous réserve du respect des dispositions contractuelles et des résultats positifs des surveillances réalisées, ce certificat est valable jusqu'au vu ci-dessus.
Des informations supplémentaires concernant le primaire de ce certificat ainsi que l'applicabilité des exigences du référentiel peuvent être obtenues en consultant l'organisme.
Pour vérifier la validité de ce certificat, vous pouvez aller sur www.bureauveritas.fr/certification/dsp

Adresse de l'organisme certifiant : Bureau Veritas Certification France
60, avenue du Général de Gaulle - Immeuble Le Guillaumont - 92046 Paris La Défense

Attestation d'indépendance

« Je soussigné Patrick FERDINAND, Gérant du Cabinet AGENDA, atteste sur l'honneur, conformément aux articles L271-6 et R271-3 du Code de la Construction et de l'Habitation :

- Disposer des moyens en matériel et en personnel nécessaires aux prestations ;
- Que les personnes chargées de la réalisation des états, constats et diagnostics disposent des moyens et des certifications requises leur permettant de mener à bien leur mission ;
- Avoir souscrit une assurance permettant de couvrir les conséquences d'un engagement de notre responsabilité en raison de nos interventions ;
- N'avoir aucun lien de nature à porter atteinte à notre impartialité et à notre indépendance, ni avec le propriétaire ou son mandataire qui fait appel à nous, ni avec une entreprise pouvant réaliser des travaux sur les ouvrages, installations ou équipements pour lesquels il nous est demandé de réaliser la présente mission, et notamment :
 - N'accorder, directement ou indirectement, à l'entité visée à l'article 1er de la loi n° 70-9 du 2 janvier 1970 qui intervient pour la vente ou la location du bien objet de la présente mission, aucun avantage ni rétribution, sous quelque forme que ce soit ;
 - Ne recevoir, directement ou indirectement, de la part d'une entreprise pouvant réaliser des travaux sur les ouvrages, installations ou équipements sur lesquels porte la présente mission, aucun avantage ni rétribution, sous quelque forme que ce soit. »





CABINET D'EXPERTISES P.FERDINAND

41 rue du Général De Gaulle
65200 BAGNERES DE BIGORRE

Tél : 05 62 91 19 32

Mob : 06 38 81 99 21

cabinet.agenda.ferdinand@hotmail.fr

Claude POIREAULT

Dossier N° 2017-07-15345 #E1

État de l'installation intérieure d'électricité

DESIGNATION DU OU DES IMMEUBLES BATIS

Adresse : **Les Artigaux
65710 CAMPAN**

Référence cadastrale : **P / 397**

Lot(s) de copropriété : **Sans objet** N° étage : **Sans objet**

Type d'immeuble : **Maison individuelle**

Année de construction : **Après 1949 et P.C. délivré avant le 01/07/1997**

Année de l'installation : **> 15 ans**

Distributeur d'électricité : **Enedis**



IDENTIFICATION DU DONNEUR D'ORDRE

Donneur d'ordre : **Mr et Mme POIREAULT Claude – 9 rue Clemot 17300 ROCHEFORT**

Qualité du donneur d'ordre (sur déclaration de l'intéressé) :

- Propriétaire de l'appartement ou de la maison individuelle
 Autre, le cas échéant (préciser) :

IDENTIFICATION DE L'OPERATEUR

Opérateur de diagnostic : **David DUMARQUEZ**
Certification n°2503582 Bureau Veritas Certification du 25/07/2012 au 24/07/2017 - Bureau Veritas
Certification France, 60 avenue du Général De Gaulle, 92046 PARIS LA DEFENSE

Cabinet de diagnostics : **CABINET D'EXPERTISES P.FERDINAND**
41 rue du Général De Gaulle – 65200 BAGNERES DE BIGORRE
N° SIRET : **SIRET 494 595 853 00032 - APE 7120B**

Compagnie d'assurance : **ALLIANZ** N° de police : **49 366 477** Validité : **du 01/01/2017 au 31/12/2017**

Le présent rapport est établi par une personne dont les compétences sont certifiées par l'organisme certificateur mentionné sous le nom de l'opérateur de diagnostic concerné.

REALISATION DE LA MISSION

N° de dossier : **2017-07-15345 #E1**

Ordre de mission du : **11/07/2017**

L'attestation requise par l'article R271-3 du CCH, reproduite en annexe, a été transmise au donneur d'ordre préalablement à la conclusion du contrat de prestation de service.

Accompagnateur(s) : **Pas d'accompagnateur**

Document(s) fourni(s) : **Aucun**

Moyens mis à disposition : **Aucun**

Commentaires : **Néant**

www.agendadiagnostics.fr

Chaque cabinet est juridiquement et financièrement indépendant.
SIRET 494 595 853 00032 - APE 7120B



CADRE REGLEMENTAIRE

- Articles L134-7 et R134-10 à R134-13 du Code de la Construction et de l'Habitation
- Articles 2 et 3-3 de la Loi n° 89-462 du 6 juillet 1989 tendant à améliorer les rapports locatifs
- Décret 2016-1105 du 11 août 2016 relatif à l'état de l'installation intérieure d'électricité dans les logements en location
- Arrêté du 8 juillet 2008 modifié définissant le modèle et la méthode de réalisation de l'état de l'installation intérieure d'électricité dans les immeubles à usage d'habitation
- Norme NF C 16-600 : État des installations électriques des immeubles à usage d'habitation

Nota : L'ensemble des références légales, réglementaires et normatives s'entendent de la version des textes en vigueur au jour de la réalisation du diagnostic.

LIMITES DU DOMAINE D'APPLICATION DU DIAGNOSTIC

Le diagnostic porte uniquement sur l'ensemble de l'installation intérieure d'électricité à basse tension des locaux à usage d'habitation située en aval de l'appareil général de commande et de protection de cette installation. Il ne concerne pas les matériels d'utilisation amovibles, ni les circuits internes des matériels d'utilisation fixes, destinés à être reliés à l'installation électrique fixe, ni les installations de production d'énergie électrique du générateur jusqu'au point d'injection au réseau public de distribution d'énergie ou au point de raccordement à l'installation intérieure, ni les circuits de téléphonie, de télévision, de réseau informatique, de vidéophonie, de centrale d'alarme, etc., lorsqu'ils sont alimentés en régime permanent sous une tension inférieure ou égale à 50 V en courant alternatif et 120 V en courant continu.

L'intervention de l'opérateur de diagnostic ne porte que sur les constituants visibles, visitables, de l'installation au moment du diagnostic. Elle s'effectue sans déplacement de meubles ni démontage de l'installation électrique (hormis le démontage des capots des tableaux électriques lorsque cela est possible) ni destruction des isolants des câbles.

Des éléments dangereux de l'installation intérieure d'électricité peuvent ne pas être repérés, notamment :

- Les parties de l'installation électrique non visibles (incorporées dans le gros œuvre ou le second œuvre ou masquées par du mobilier) ou nécessitant un démontage ou une détérioration pour pouvoir y accéder (boîtes de connexion, conduits, plinthes, goulottes, huisseries, éléments chauffants incorporés dans la maçonnerie, luminaires des piscines plus particulièrement) ;
- Les parties non visibles ou non accessibles des tableaux électriques après démontage de leur capot ;
- Inadéquation entre le courant assigné (calibre) des dispositifs de protection contre les surintensités et la section des conducteurs sur toute la longueur des circuits.

Nota : Le diagnostic a pour objet d'identifier, par des contrôles visuels, des essais et des mesurages, les défauts susceptibles de compromettre la sécurité des personnes. En aucun cas, il ne constitue un contrôle de conformité de l'installation vis-à-vis d'une quelconque réglementation.

SYNTHESE DE L'ETAT DE L'INSTALLATION INTERIEURE D'ELECTRICITE

Anomalies et/ou constatations diverses relevées lors du diagnostic

- L'installation intérieure d'électricité ne comporte aucune anomalie et ne fait pas l'objet de constatations diverses.
- L'installation intérieure d'électricité ne comporte aucune anomalie, mais fait l'objet de constatations diverses.
- L'installation intérieure d'électricité comporte une ou des anomalies. Il est recommandé au propriétaire de les supprimer en consultant dans les meilleurs délais un installateur électrique qualifié afin d'éliminer les dangers qu'elle(s) présente(nt). L'installation ne fait pas l'objet de constatations diverses.
- L'installation intérieure d'électricité comporte une ou des anomalies. Il est recommandé au propriétaire de les supprimer en consultant dans les meilleurs délais un installateur électrique qualifié afin d'éliminer les dangers qu'elle(s) présente(nt). L'installation fait également l'objet de constatations diverses.**



Les domaines faisant l'objet d'anomalies sont :

- 1. L'appareil général de commande et de protection et son accessibilité.
- 2. La protection différentielle à l'origine de l'installation électrique et sa sensibilité appropriée aux conditions de mise à la terre.
- 3. La prise de terre et l'installation de mise à la terre.
- 4. La protection contre les surintensités adaptée à la section des conducteurs, sur chaque circuit.
- 5. La liaison équipotentielle dans les locaux contenant une baignoire ou une douche.
- 6. Les règles liées aux zones dans les locaux contenant une baignoire ou une douche.
- 7. Des matériels électriques présentant des risques de contact direct.
- 8.1. Des matériels électriques vétustes, inadaptés à l'usage.
- 8.2. Des conducteurs non protégés mécaniquement.
- 9. Des appareils d'utilisation situés dans des parties communes et alimentés depuis la partie privative.
- 10. La piscine privée ou le bassin de la fontaine.

Les constatations diverses concernent :

- Des installations, parties d'installations ou spécificités non couvertes par le présent diagnostic.
- Des points de contrôle n'ayant pu être vérifiés.
- Des constatations concernant l'installation électrique et/ou son environnement.

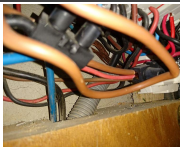
ANOMALIES IDENTIFIEES

N° ARTICLE ⁽¹⁾⁽²⁾	Libellé et localisation (*) des anomalies / Mesures compensatoires ⁽³⁾	Photo
B.3.3.6 a1	Au moins un socle de prise de courant ne comporte pas de broche de terre.	
B.3.3.6.1	Mesure compensatoire (pour B.3.3.6 a1) : Non mise en œuvre ou mise en œuvre incorrecte	
B.3.3.6 a3	Au moins un circuit (n'alimentant pas des socles de prises de courant) n'est pas relié à la terre. <u>Précision</u> : luminaire	
B.3.3.6.1	Mesure compensatoire (pour B.3.3.6 a3) : Non mise en œuvre ou mise en œuvre incorrecte	
B.4.3 f3	A l'intérieur du tableau, la section d'au moins un conducteur alimentant les dispositifs de protection n'est pas adaptée au courant de réglage du disjoncteur de branchement. <u>Localisation</u> : Tableau de répartition principal n°1	
B.6.3.1 a	Local contenant une baignoire ou une douche : l'installation électrique ne répond pas aux prescriptions particulières appliquées à ce local (adéquation entre l'emplacement où est installé le matériel électrique et les caractéristiques de ce dernier – respect des règles de protection contre les chocs électriques liées aux zones). <u>Localisation</u> : Maison principale 1er étage Salle d'eau, Maison principale Rez de chaussée Salle d'eau <u>Précision</u> : Indice de protection du (des) matériel(s) non adapté à l'endroit où il(s) est (sont) installé(s) Luminaire Indice de protection du (des) matériel(s) non adapté à l'endroit où il(s) est (sont) installé(s) Luminaires	

(1) Référence des anomalies selon la norme NF C 16-600 – Annexe B

(2) Référence des mesures compensatoires selon la norme NF C 16-600 – Annexe B

(3) Une mesure compensatoire est une mesure qui permet de limiter un risque de choc électrique lorsque les règles fondamentales de sécurité ne peuvent s'appliquer pleinement pour des raisons soit économiques, soit techniques, soit administratives. Le n° d'article et le libellé de la mesure compensatoire sont indiqués au-dessous de l'anomalie concernée.

(*) Avertissement : la localisation des anomalies n'est pas exhaustive. Il est admis que l'opérateur de diagnostic ne procède à la localisation que d'une anomalie par point de contrôle. Toutefois, cet avertissement ne concerne pas le test de déclenchement des dispositifs différentiels.

INFORMATIONS COMPLEMENTAIRES

N° ARTICLE ⁽¹⁾	Libellé des informations	Photo
B.11 a3	Il n'y a aucun dispositif différentiel à haute sensibilité ≤ 30 mA.	
B.11 b2	Au moins un socle de prise de courant n'est pas de type à obturateur.	
B.11 c2	Au moins un socle de prise de courant ne possède pas un puits de 15 mm.	

(1) Référence des informations complémentaires selon la norme NF C 16-600 – Annexe B

CONSTATATIONS DIVERSES

N° ARTICLE ⁽¹⁾	Libellé des constatations diverses		
E.1	<u>Installations, parties d'installation ou spécificités non couvertes</u> Néant		
E.2	<u>Points de contrôle du diagnostic n'ayant pu être vérifiés</u>		
	N° article ⁽²⁾	Libellé des points de contrôle n'ayant pu être vérifiés	Motifs
	B.3.3.4 b	Section satisfaisante du conducteur de liaison équipotentielle principale	Conducteur(s) de liaison équipotentielle principale non trouvé(s).
	<p>Pour les points de contrôle du diagnostic n'ayant pu être vérifiés, il est recommandé de faire contrôler ces points par un installateur électricien qualifié ou par un organisme d'inspection accrédité dans le domaine de l'électricité, ou, si l'installation électrique n'était pas alimentée, par un opérateur de diagnostic certifié lorsque l'installation sera alimentée.</p> <p>(2) Référence des numéros d'articles selon la norme NF C 16-600 – Annexe C</p>		
E.3	<u>Constatations concernant l'installation électrique et/ou son environnement</u> Néant		
	<u>Autres types de constatation</u> <ul style="list-style-type: none"> ▶ Mettre en place un différentiel 30mA calibre 63A en tête de l'installation afin d'éliminer tout risque d'électrocution. 		

(1) Référence des constatations diverses selon la norme NF C 16-600 – Annexe E

IDENTIFICATION DES PARTIES DU BIEN (PIECES ET EMBLEMES) N'AYANT PU ETRE VISITEES ET JUSTIFICATION

Néant



DATES DE VISITE ET D'ETABLISSEMENT DE L'ETAT

Visite effectuée le **12/07/2017**

Opérateur de diagnostic : **David DUMARQUEZ**

État rédigé à **BAGNERES DE BIGORRE**, le **17/07/2017**

Durée de validité :

Vente : **Trois ans, jusqu'au 16/07/2020**

Location : **Six ans, jusqu'au 16/07/2023**

Signature de l'opérateur de diagnostic

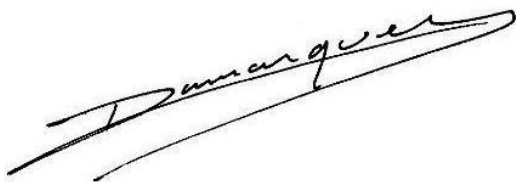

Cachet de l'entreprise



Le présent rapport ne peut être reproduit que dans son intégralité (annexes comprises), et avec l'accord écrit de son signataire.



OBJECTIF DES DISPOSITIONS ET DESCRIPTION DES RISQUES ENCOURUS EN FONCTION DES ANOMALIES IDENTIFIEES

Les différents types d'anomalies et d'informations complémentaires sont classés en domaines (1 à 11, selon la norme NF C 16-600) identifiant les types de risques encourus. Dans les deux tableaux suivants, seules les lignes en caractères noirs concernent l'installation diagnostiquée. Les lignes en caractères gris sur fond gris figurent pour information.

Domaines d'anomalies

N°	Objectif des dispositions et description des risques encourus
1	<p>Appareil général de commande et de protection Cet appareil, accessible à l'intérieur du logement permet d'interrompre, en cas d'urgence, en un lieu unique, connu et accessible, la totalité de la fourniture de l'alimentation électrique. Son absence, son inaccessibilité ou un appareil inadapté ne permet pas d'assurer cette fonction de coupure en cas de danger (risque d'électrisation, voire d'électrocution), d'incendie, ou d'intervention sur l'installation électrique.</p>
2	<p>Protection différentielle à l'origine de l'installation Ce dispositif permet de protéger les personnes contre les risques de choc électrique lors d'un défaut d'isolement sur un matériel électrique. Son absence ou son mauvais fonctionnement peut être la cause d'une électrisation, voire d'une électrocution.</p>
3	<p>Prise de terre et installation de mise à la terre Ces éléments permettent, lors d'un défaut d'isolement sur un matériel électrique, de dévier à la terre le courant de défaut dangereux qui en résulte. L'absence de ces éléments ou leur inexistence partielle peut être la cause d'une électrisation, voire d'une électrocution.</p>
4	<p>Protection contre les surintensités Les disjoncteurs divisionnaires ou coupe-circuits à cartouche fusible, à l'origine de chaque circuit, permettent de protéger les conducteurs et câbles électriques contre les échauffements anormaux dus aux surcharges ou courts-circuits. L'absence de ces dispositifs de protection ou leur calibre trop élevé peut être à l'origine d'incendies.</p>
5	<p>Liaison équipotentielle dans les locaux contenant une baignoire ou une douche Elle permet d'éviter, lors d'un défaut, que le corps humain ne soit traversé par un courant électrique dangereux. Son absence privilégie, en cas de défaut, l'écoulement du courant électrique par le corps humain, ce qui peut être la cause d'une électrisation, voire d'une électrocution.</p>
6	<p>Règles liées aux zones dans les locaux contenant une baignoire ou une douche Les règles de mise en œuvre de l'installation électrique à l'intérieur de tels locaux permettent de limiter le risque de chocs électriques, du fait de la réduction de la résistance électrique du corps humain lorsque celui-ci est mouillé ou immergé. Le non-respect de celles-ci peut être la cause d'une électrisation, voire d'une électrocution.</p>
7	<p>Matériels électriques présentant des risques de contact direct Les matériels électriques dont des parties nues sous tension sont accessibles (matériels électriques anciens, fils électriques dénudés, bornes de connexion non placées dans une boîte équipée d'un couvercle, matériels électriques cassés, etc.) présentent d'importants risques d'électrisation, voire d'électrocution.</p>
8	<p>Matériels électriques vétustes ou inadaptés à l'usage Ces matériels électriques, lorsqu'ils sont trop anciens, n'assurent pas une protection satisfaisante contre l'accès aux parties nues sous tension ou ne possèdent plus un niveau d'isolement suffisant. Lorsqu'ils ne sont pas adaptés à l'usage que l'on veut en faire, ils deviennent très dangereux lors de leur utilisation. Dans les deux cas, ces matériels présentent d'importants risques d'électrisation, voire d'électrocution.</p>
9	<p>Appareils d'utilisation situés dans des parties communes et alimentés depuis les parties privatives Lorsque l'installation électrique issue de la partie privative n'est pas mise en œuvre correctement, le contact d'une personne avec la masse d'un matériel électrique en défaut ou une partie active sous tension, peut être la cause d'électrisation, voire d'électrocution.</p>

N°	Objectif des dispositions et description des risques encourus
10	<p>Piscine privée ou bassin de fontaine Les règles de mise en œuvre de l'installation électrique et des équipements associés à la piscine ou bassin de fontaine permettent de limiter le risque de chocs électriques, du fait de la réduction de la résistance électrique du corps humain lorsque celui-ci est mouillé ou immergé. Le non-respect de celles-ci peut être la cause d'une électrisation, voire d'une électrocution.</p>

Domaines d'informations complémentaires

N°	Objectif des dispositions et description des risques encourus
11	<p>Dispositif(s) différentiel(s) à haute sensibilité protégeant tout ou partie de l'installation électrique L'objectif est d'assurer rapidement la coupure du courant de l'installation électrique ou du circuit concerné, dès l'apparition d'un courant de défaut même de faible valeur. C'est le cas notamment lors de la défaillance occasionnelle (telle que l'usure normale ou anormale des matériels, l'imprudence ou le défaut d'entretien, la rupture du conducteur de mise à la terre d'un matériel électrique) des mesures classiques de protection contre les risques d'électrisation, voire d'électrocution.</p>
	<p>Socles de prise de courant de type à obturateurs L'objectif est d'éviter l'introduction, en particulier par un enfant, d'un objet dans une alvéole d'un socle de prise de courant sous tension pouvant entraîner des brûlures graves et/ou l'électrisation, voire l'électrocution.</p>
	<p>Socles de prise de courant de type à puits La présence d'un puits au niveau d'un socle de prise de courant évite le risque d'électrisation, voire d'électrocution, au moment de l'introduction des fiches mâles non isolées d'un cordon d'alimentation.</p>

ANNEXES

Caractéristiques de l'installation

INFORMATIONS GENERALES

Caractéristique	Valeur
<i>Distributeur d'électricité</i>	Enedis
<i>L'installation est sous tension</i>	Oui
<i>Type d'installation</i>	Monophasé
<i>Année de l'installation</i>	> 15 ans

COMPTEUR

Caractéristique	Valeur
<i>Localisation</i>	Maison principale Rez de chaussée Extérieur
<i>Index Heures Pleines</i>	75225
<i>Index Heures Creuses</i>	67949

DISJONCTEUR DE BRANCHEMENT A PUISSANCE LIMITEE

Caractéristique	Valeur
<i>Localisation</i>	Maison principale Rez de chaussée Dégagement
<i>Calibre</i>	30 / 60 A
<i>Intensité de réglage</i>	45 A
<i>Différentiel</i>	300 mA

PRISE DE TERRE

Caractéristique	Valeur
<i>Localisation</i>	Maison principale Rez de chaussée Dégagement
<i>Résistance</i>	140 Ω
<i>Section du conducteur de terre</i>	$\geq 25 \text{ mm}^2$ en cuivre nu
<i>Section du conducteur principal de protection</i>	$\geq 10 \text{ mm}^2$
<i>Section du conducteur de liaison équipotentielle principale</i>	Conducteur(s) de liaison équipotentielle principale non trouvé(s).

TABLEAU DE REPARTITION PRINCIPAL N°1

Caractéristique	Valeur
<i>Localisation</i>	Maison principale Rez de chaussée Dégagement
<i>Section des conducteurs de la canalisation d'alimentation</i>	Cuivre 10 mm²



Attestation d'assurance

Police n°49 366 477 - Adhèrent GS n°146870

Attestation d'assurance



Allianz Responsabilité Civile Activités de Services

La Sûrte d'Assurances, Allianz I.A.R.D., dont le siège social est situé, 1 cours Michelet - CS 30051 - 92076 Paris La Défense cedex certifie que :

CABINET D'EXPERTISES FERDINAND
Patrick FERDINAND
16 rue du Barry
31210 MONTREJEAU

est garanti(e) par le contrat Allianz Responsabilité Civile Activités de Services souscrit sous le numéro 49.366.477.

Le contrat a pour objet de :

garantir l'Assuré contre les conséquences pécuniaires de la responsabilité pouvant lui incomber en raison des dommages garantis causés aux tiers, dans le cadre de ses activités assurées par le présent contrat et à concurrence des limites figurant au chapitre « Montants des garanties et des franchises » dudit contrat, à savoir :

Evaluation périodique de l'état de conservation des matériaux et produits contenant de l'amiante (MPCA)

Diagnostic amiante avant vente

Dossier technique amiante (DTA)

Dossier amiante parties privatives (DAPP)

Diagnostic amiante avant travaux ou démolition

Contrôle visuel après travaux (norme NF X 46-021)

Comptage de fibres après travaux de retrait de MPCA

Exposition au plomb (CREP), parties privatives et parties communes

Recherche de plomb avant travaux

Diagnostic termites avant vente, parties privatives et parties communes

Etat parasitaire - Diagnostic Mésures

Etat de l'installation intérieure de gaz

Diagnostic de performance énergétique (DPE) individuel

Diagnostic de performance énergétique (DPE) immeubles et bâtiments autres qu'habitation

Etat de l'installation intérieure de l'électricité, parties privatives et parties communes

LVI Carnet

Etat des Risques Naturels, Miniers et Technologiques (ERNMT)

Millésimes de copropriété, tantièmes de charges

Diagnostic Technique SRU (DTI)

Constat logement décent

Prêt conventionné - Normes d'habitabilité

Diagnostic métrage habitable - Relevé de surfaces

Plans et croquis à l'exclusion de toute activité de conception

Etat des lieux localif

Infiltrations

Relève de cotes pour la réalisation de plans d'évacuation et constat visuel de présence ou non de portes coupe-feu dans les immeubles d'habitation

Détermination de la concentration de plomb dans l'eau des canalisations

Installation de détecteurs de fumée

Réalisation des attestations de prise en compte de la réglementation thermique pour les maisons individuelles ou accolées

Conseil et Etude en Rénovation Énergétique

Audit Énergétique maison individuelle

Diagnostic éco-PEH (méthode TH-C-E-ax)

Réalisation de bilans thermiques - Thermographie infrarouge

Assainissement autonome et collectif

Diagnostic sécurité piscine

La présente attestation est délivrée pour la période du 01 Janvier 2017 au 31 décembre 2017 et sous réserve du paiement de la cotisation émise ou à émettre.

Le présent document, établi par Allianz I.A.R.D., a pour objet d'attester l'existence d'un contrat.

Il constitue une présomption d'application des garanties, mais ne peut engager Allianz I.A.R.D. au-delà des conditions et limites du contrat auquel il se réfère. Les exceptions de garantie opposables aux souscripteurs et assurés le sont également à toute personne bénéficiaire de l'indemnité (résiliation, nullité, règle proportionnelle, exclusions, déchéances...).

Toute adjonction autre que les cachets et signature du représentant de la Société est réputée non écrite.

Etablie à La Défense, le 21 décembre 2016

Pour Allianz

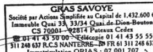

Allianz I.A.R.D.

Entreprise régie par le Code des Assurances

Société anonyme au capital de 991 967 200 euros

Siège social

1 cours Michelet - CS 30051 - 92076 Paris La Défense cedex

542 110 281 RCS Nanterre

Certifications

Certificat
Attribué à
Monsieur David DUMARQUEZ

Bureau Veritas Certification certifie que les compétences de la personne mentionnée ci-dessus répondent aux exigences des arrêtés relatifs aux critères de certification de compétences ci-dessous pris en application des articles L271-6 et R271-1 du Code de la Construction et de l'Habitation et relatifs aux critères de compétence des personnes physiques réalisant des dossiers de diagnostics techniques tels que définis à l'article L271-4 du code précité.

Références des arrêtés	Date de Certification originale	Validité du certificat
Ambiante sans mention Arrêté du 25 juillet 2016 définissant les critères de certification des compétences des personnes physiques opérateurs de repérage, d'évaluation périodique de l'état de conservation des matériaux et produits contenant de l'amiante, et d'examen visuel et après travaux dans les immeubles bâtis et les critères d'accréditation des organismes de certification.	25/07/2017	24/07/2022
Ambiante avec mention Arrêté du 25 juillet 2016 définissant les critères de certification des compétences des personnes physiques opérateurs de repérage, d'évaluation périodique de l'état de conservation des matériaux et produits contenant de l'amiante, et d'examen visuel et après travaux dans les immeubles bâtis et les critères d'accréditation des organismes de certification.	19/05/2017	18/05/2022
DPE sans mention Arrêté du 16 octobre 2006 modifié définissant les critères de certification des compétences des personnes physiques réalisant le diagnostic de performance énergétique ou l'évaluation de prise en compte de la réglementation thermique, et les critères d'accréditation des organismes de certification.	25/07/2017	24/07/2022
Electricité Arrêté du 8 juillet 2008 modifié définissant les critères de certification des compétences des personnes physiques réalisant l'état de l'installation intérieure d'électricité et les critères d'accréditation des organismes de certification.	25/07/2017	24/07/2022
Gaz Arrêté du 8 avril 2007 modifié définissant les critères de certification des compétences des personnes physiques réalisant l'état de l'installation intérieure de gaz et les critères d'accréditation des organismes de certification.	25/07/2017	24/07/2022
Plomb sans mention Arrêté du 21 novembre 2006 modifié définissant les critères de certification des compétences des personnes physiques opérateurs de constat de risque d'exposition au plomb, des diagnostics du risque d'intoxication par le plomb des peintures ou des contrôles après travaux en présence de plomb, et les critères d'accréditation des organismes de certification.	25/07/2017	24/07/2022
Termites métropole Arrêté du 30 octobre 2006 modifié définissant les critères de certification des compétences des personnes physiques réalisant l'état relatif à la présence de termites dans le bâtiment et les critères d'accréditation des organismes de certification.	25/07/2017	24/07/2022

Date : 19/05/2017 Numéro de certificat : 8011468

Jacques MATILLON - Directeur Général

* Sous réserve du respect des dispositions contractuelles et des résultats positifs des surveillances réalisées, ce certificat est valable jusqu'au vu ci-dessus.

Des informations supplémentaires concernant le primaire de ce certificat ainsi que l'applicabilité des exigences du référentiel peuvent être obtenues en consultant l'organisme.

Pour vérifier la validité de ce certificat, vous pouvez aller sur www.bureauveritas.fr/certification/dsp

Adresse de l'organisme certifiant : Bureau Veritas Certification France
60, avenue du Général de Gaulle - Immeuble Le Guillaume - 92084 Paris La Défense

Attestation d'indépendance

« Je soussigné Patrick FERDINAND, Gérant du Cabinet AGENDA, atteste sur l'honneur, conformément aux articles L271-6 et R271-3 du Code de la Construction et de l'Habitation :

- Disposer des moyens en matériel et en personnel nécessaires aux prestations ;
- Que les personnes chargées de la réalisation des états, constats et diagnostics disposent des moyens et des certifications requises leur permettant de mener à bien leur mission ;
- Avoir souscrit une assurance permettant de couvrir les conséquences d'un engagement de notre responsabilité en raison de nos interventions ;
- N'avoir aucun lien de nature à porter atteinte à notre impartialité et à notre indépendance, ni avec le propriétaire ou son mandataire qui fait appel à nous, ni avec une entreprise pouvant réaliser des travaux sur les ouvrages, installations ou équipements pour lesquels il nous est demandé de réaliser la présente mission, et notamment :
 - N'accorder, directement ou indirectement, à l'entité visée à l'article 1er de la loi n° 70-9 du 2 janvier 1970 qui intervient pour la vente ou la location du bien objet de la présente mission, aucun avantage ni rétribution, sous quelque forme que ce soit ;
 - Ne recevoir, directement ou indirectement, de la part d'une entreprise pouvant réaliser des travaux sur les ouvrages, installations ou équipements sur lesquels porte la présente mission, aucun avantage ni rétribution, sous quelque forme que ce soit. »





CABINET D'EXPERTISES P.FERDINAND

41 rue du Général De Gaulle
65200 BAGNERES DE BIGORRE

Tél : 05 62 91 19 32

Mob : 06 38 81 99 21

cabinet.agenda.ferdinand@hotmail.fr

Claude POIREAULT

Dossier N° 2017-07-15345 #D

Diagnostic de performance énergétique (DPE)

Vente de bâtiment à usage principal d'habitation (6.1)

DESIGNATION DE L'IMMEUBLE

Adresse : **Les Artigaux
65710 CAMPAN**

Référence cadastrale : **P / 397**

Lot(s) de copropriété : **Sans objet** N° étage : **Sans objet**

Nature de l'immeuble : **Maison individuelle**

Étendue de la prestation : **Parties Privatives**

Destination des locaux : **Habitation**

Année de construction : **Après 1949 et P.C. délivré avant le 01/07/1997**



DESIGNATION DU PROPRIETAIRE

Propriétaire : **Mr et Mme Claude POIREAULT – 9 rue Clemot 17300 ROCHEFORT**

Donneur d'ordre (sur déclaration de l'intéressé) :

- Propriétaire de l'immeuble
 Autre, le cas échéant (préciser) :

DESIGNATION DE L'OPERATEUR DE DIAGNOSTIC

Opérateur de diagnostic : **David DUMARQUEZ**
Certification n°2503582 Bureau Veritas Certification du 25/07/2012 au 24/07/2017 - Bureau Veritas
Certification France, 60 avenue du Général De Gaulle, 92046 PARIS LA DEFENSE
 Sans mention Avec mention

Cabinet de diagnostics : **CABINET D'EXPERTISES P.FERDINAND**
41 rue du Général De Gaulle – 65200 BAGNERES DE BIGORRE
N° SIRET : **SIRET 494 595 853 00032 - APE 7120B**

Compagnie d'assurance : **ALLIANZ** N° de police : **49 366 477** Validité : **du 01/01/2017 au 31/12/2017**

Le présent rapport est établi par une personne dont les compétences sont certifiées par l'organisme certificateur mentionné sous le nom de l'opérateur de repérage concerné.

Le présent rapport ne peut être reproduit que dans son intégralité (annexes comprises), et avec l'accord écrit de son signataire.

REALISATION DE LA MISSION

N° de dossier :	2017-07-15345 #D
Ordre de mission du :	11/07/2017 L'attestation requise par l'article R271-3 du CCH, reproduite en annexe, a été transmise au donneur d'ordre préalablement à la conclusion du contrat de prestation de service.
Accompagnateur(s) :	Pas d'accompagnateur
Document(s) fourni(s) :	Aucun
Moyens mis à disposition :	Aucun
Commentaires :	Néant

CADRE REGLEMENTAIRE

- Articles L134-1 à L134-5 et R134-1 à R134-5-6 du Code de la Construction et de l'Habitation
- Arrêté du 15/09/2006 relatif au diagnostic de performance énergétique pour les bâtiments existants proposés à la vente en France métropolitaine
- Arrêté du 15/09/2006 relatif aux méthodes et procédures applicables au diagnostic de performance énergétique pour les bâtiments existants proposés à la vente en France métropolitaine
- Arrêté du 09/11/2006 portant approbation de diverses méthodes de calcul pour le diagnostic de performance énergétique en France métropolitaine
- Arrêté du 06/05/2008 portant confirmation de l'approbation de diverses méthodes de calcul pour le diagnostic de performance énergétique en France métropolitaine
- Arrêté du 24/12/2012 relatif à la base de données introduite par le décret n° 2011-807 du 5 juillet 2011 relatif à la transmission des diagnostics de performance énergétique à l'Agence de l'environnement et de la maîtrise de l'énergie

Nota : L'ensemble des références légales, réglementaires et normatives s'entendent de la version des textes en vigueur au jour de la réalisation du diagnostic.

LIMITES DU DOMAINE D'APPLICATION DU DIAGNOSTIC

Le diagnostic de performance énergétique d'un bâtiment ou d'une partie de bâtiment est un document qui comprend, pour ceux à usage principal d'habitation construits à partir du 1er janvier 1948 (à l'exclusion des appartements avec chauffage ou ECS collectif sans comptage individuel), la quantité d'énergie estimée pour une utilisation standardisée du bâtiment ou de la partie de bâtiment (ce qui explique des écarts possibles avec la quantité d'énergie réellement consommée), ainsi qu'une classification en fonction de valeurs de référence afin que les consommateurs puissent comparer et évaluer sa performance énergétique. Il est accompagné de recommandations destinées à améliorer cette performance.

En cas de vente de tout ou partie d'un immeuble bâti, le propriétaire doit tenir le diagnostic de performance énergétique à la disposition de tout candidat acquéreur. L'acquéreur ne peut se prévaloir à l'encontre du propriétaire des informations contenues dans le diagnostic de performance énergétique qui n'a qu'une valeur informative. D'autre part, le classement du bien au regard de sa performance énergétique doit être mentionné dans les annonces relatives à la vente.

REPARTITION DES DEPENSES ET DES DEPERDITIONS

Il s'agit de la répartition (en %) pour le bien immobilier diagnostiqué.

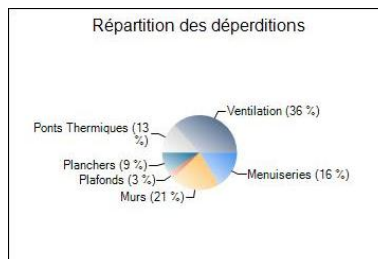
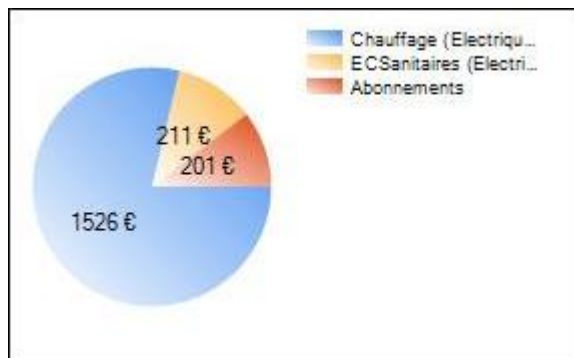

DIAGNOSTIC DE PERFORMANCE ENERGETIQUE – Logement (6.1)

N° ADEME : 1765V1001449W

Valable jusqu'au : 16/07/2027

Type de bâtiment : Maison Individuelle

Année de construction : 1983 - 1988

Surface habitable : 103 m²

Adresse : Les Artigaux
65710 CAMPAN

Date de visite : 12/07/2017

Date d'édition : 17/07/2017

Diagnostiqueur : David DUMARQUEZ

-05 61 89 04 82 – CABINET

D'EXPERTISES P.FERDINAND

16 rue du Barry
31210 MONTREJEAU

Signature :

Propriétaire :

Nom : Mr et Mme Claude POIREAULT

Adresse : 9 rue Clemot

17300 ROCHEFORT

Propriétaire des installations communes (s'il y a lieu) :

Nom :

Adresse :

Consommations annuelles par énergie

Obtenues par la méthode 3CL-DPE, version 1.3, estimées à l'immeuble/au logement, prix moyens des énergies indexés au 15 Août 2015

USAGES	Consommations en énergie finale	Consommations en énergie primaire	Frais annuels d'énergie
	Détail par énergie et par usage en kWh _{EF}	Détail par usage en kWh _{EP}	
Chauffage	Electricité : 11 042 kWh _{EF}	28 489 kWh _{EP}	1 526,05 € TTC
Eau chaude sanitaire	Electricité : 1 923 kWh _{EF}	4 960 kWh _{EP}	210,72 € TTC
Refroidissement		kWh _{EP}	€ TTC
CONSOMMATIONS D'ENERGIE POUR LES USAGES RECENSES	Electricité : 12 965 kWh _{EF}	33 450 kWh _{EP}	1 937,45 € TTC (dont abonnements : 200,68 € TTC)

Consommations énergétiques

(en énergie primaire)

pour le chauffage, la production d'eau chaude sanitaire et le refroidissement

Consommation conventionnelle : 324 kWh_{EP}/m².an

Sur la base d'estimations à l'immeuble/au logement

Émissions de gaz à effet de serre (GES)

pour le chauffage, la production d'eau chaude sanitaire et le refroidissement

Estimation des émissions : 20 kg éqCO₂/m².an

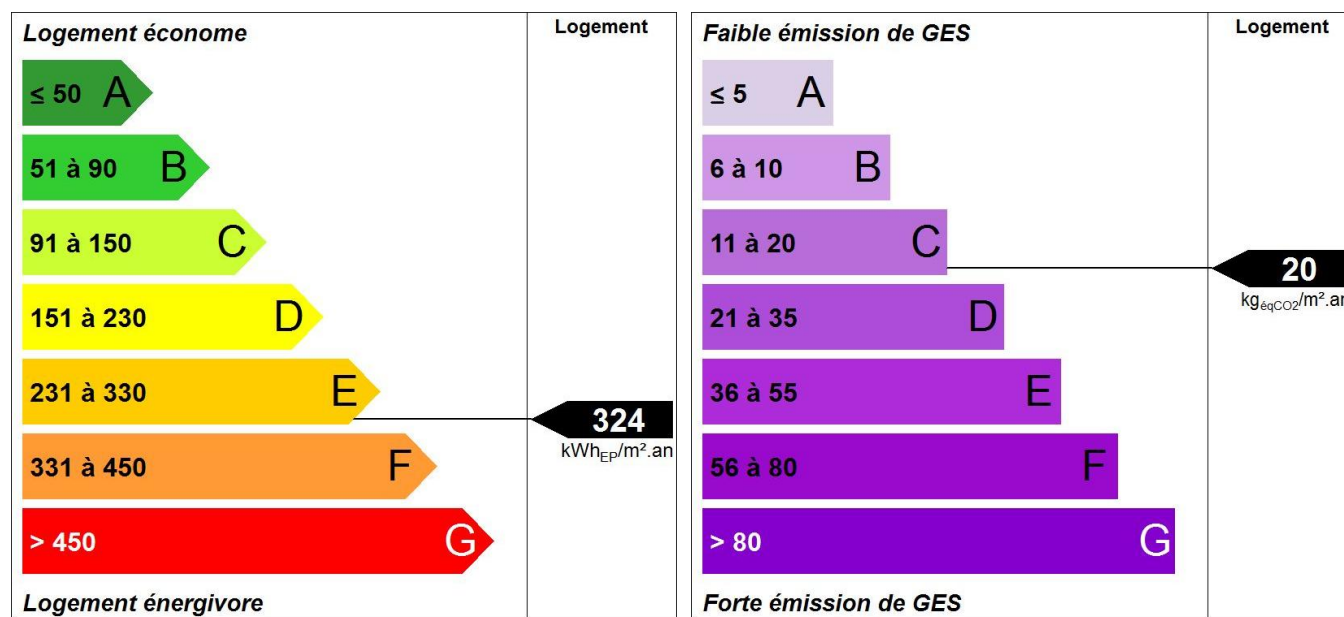



DIAGNOSTIC DE PERFORMANCE ENERGETIQUE – Logement (6.1)

Descriptif du logement et de ses équipements

Logement	Chauffage et refroidissement	ECS, ventilation
Murs : - Bloc béton creux donnant sur l'extérieur avec isolation intérieure (8 cm) - Mur donnant sur un garage - Bloc béton creux donnant sur un local chauffé	Système de chauffage, émetteurs : - Panneaux rayonnants NFC (système individuel)	Système de production d'ECS : - Chauffe-eau électrique installé il y a plus de 5 ans (système individuel)
Toiture : - Plafond sous solives bois donnant sur un comble fortement ventilé avec isolation extérieure		Système de ventilation : - Naturelle par conduit
Menuiseries : - Fenêtres battantes bois simple vitrage avec volets battants bois - Fenêtres oscillo-battantes bois de toit double vitrage avec lame d'air 12 mm - Porte(s) bois avec double vitrage - Porte(s) bois opaque pleine	Système de refroidissement : Néant.	
Plancher bas : - Dalle béton donnant sur un terre-plein	Rapport d'entretien ou d'inspection des chaudières joint : Non	
Énergies renouvelables Type d'équipements présents utilisant des énergies renouvelables : Néant.	Quantité d'énergie d'origine renouvelable :	0 kWh_{EP}/m².an

Pourquoi un diagnostic

- Pour informer le futur locataire ou acheteur.
- Pour comparer différents logements entre eux.
- Pour inciter à effectuer des travaux d'économie d'énergie et contribuer à la réduction des émissions de gaz à effet de serre.

Consommation conventionnelle

Ces consommations sont dites conventionnelles car calculées pour des conditions d'usage fixées (on considère que les occupants les utilisent suivant des conditions standard), et pour des conditions climatiques moyennes du lieu.

Il peut donc apparaître des divergences importantes entre les factures d'énergie que vous payez et la consommation conventionnelle pour plusieurs raisons : suivant la rigueur de l'hiver ou le comportement réellement constaté des occupants, qui peuvent s'écarter fortement de celui choisi dans les conditions standard.

Conditions standard

Les conditions standard portent sur le mode de chauffage (températures de chauffe respectives de jour et de nuit, périodes de vacance du logement), le nombre d'occupants et leur consommation d'eau chaude, la rigueur du climat local (température de l'air et de l'eau potable à l'extérieur, durée et intensité de l'ensoleillement). Ces conditions standard servent d'hypothèses de base aux méthodes de calcul. Certains de ces paramètres font l'objet de conventions unifiées entre les méthodes de calcul.

Constitution des étiquettes

La consommation conventionnelle indiquée sur l'étiquette énergie est obtenue en déduisant de la consommation d'énergie calculée, la consommation d'énergie issue éventuellement d'installations solaires thermiques ou pour le solaire photovoltaïque, la partie d'énergie photovoltaïque utilisée dans la partie privative du lot.

Énergie finale et énergie primaire

L'énergie finale est l'énergie que vous utilisez chez vous (gaz, électricité, fioul domestique, bois, etc.). Pour que vous disposiez de ces énergies, il aura fallu les extraire, les distribuer, les stocker, les produire, et donc dépenser plus d'énergie que celle que vous utilisez en bout de course.

L'énergie primaire est le total de toutes ces énergies consommées.

Usages recensés

Dans les cas où une méthode de calcul est utilisée, elle ne relève pas l'ensemble des consommations d'énergie, mais seulement celles nécessaires pour le chauffage, la production d'eau chaude sanitaire (ECS) et le refroidissement du logement. Certaines consommations comme l'éclairage, la cuisson ou l'électroménager ne sont pas comptabilisées dans les étiquettes énergie et climat des bâtiments.

Variations des conventions de calcul et des prix de l'énergie

Le calcul des consommations et des frais d'énergie fait intervenir des valeurs qui varient sensiblement dans le temps. La mention « prix de l'énergie en date du... » indique la date de l'arrêt en vigueur au moment de l'établissement du diagnostic. Elle reflète les prix moyens des énergies que l'Observatoire de l'Énergie constate au niveau national.

Énergies renouvelables

Elles figurent sur cette page de manière séparée. Seules sont estimées les quantités d'énergie renouvelable produites par les équipements installés à demeure.

DIAGNOSTIC DE PERFORMANCE ENERGETIQUE – Logement (6.1)

Conseils pour un bon usage

En complément de l'amélioration de son logement (voir page suivante), il existe une multitude de mesures non coûteuses ou très peu coûteuses permettant d'économiser de l'énergie et de réduire les émissions de gaz à effet de serre. Ces mesures concernent le chauffage, l'eau chaude sanitaire et le confort d'été.

Chauffage

- Régulez et programmez : La régulation vise à maintenir la température à une valeur constante, réglez le thermostat à 19 °C ; quant à la programmation, elle permet de faire varier cette température de consigne en fonction des besoins et de l'occupation du logement. On recommande ainsi de couper le chauffage durant l'inoccupation des pièces ou lorsque les besoins de confort sont limités. Toutefois, pour assurer une remontée rapide en température, on dispose d'un contrôle de la température réduite que l'on règle généralement à quelques 3 à 4 degrés inférieurs à la température de confort pour les absences courtes. Lorsque l'absence est prolongée, on conseille une température "hors-gel" fixée aux environs de 8° C. Le programmeur assure automatiquement cette tâche.
- Réduisez le chauffage d'un degré, vous économiserez de 5 à 10 % d'énergie.
- Éteignez le chauffage quand les fenêtres sont ouvertes.
- Fermez les volets et/ou tirez les rideaux dans chaque pièce pendant la nuit.
- Ne placez pas de meubles devant les émetteurs de chaleur (radiateurs, convecteurs, ...), cela nuit à la bonne diffusion de la chaleur.

Eau chaude sanitaire

- Arrêtez le chauffe-eau pendant les périodes d'inoccupation (départs en congés, ...) pour limiter les pertes inutiles.
- Préférez les mitigeurs thermostatiques aux mélangeurs.

Aération

Si votre logement fonctionne en ventilation naturelle :

- Une bonne aération permet de renouveler l'air intérieur et d'éviter la dégradation du bâti par l'humidité.
- Il est conseillé d'aérer quotidiennement le logement en ouvrant les fenêtres en grand sur une courte durée et nettoyez régulièrement les grilles d'entrée d'air et les bouches d'extraction s'il y a lieu.

- Ne bouchez pas les entrées d'air, sinon vous pourriez mettre votre santé en danger. Si elles vous gênent, faites appel à un professionnel.

Si votre logement fonctionne avec une ventilation mécanique contrôlée :

- Aérez périodiquement le logement.

Confort d'été

- Utilisez les stores et les volets pour limiter les apports solaires dans la maison le jour.
- Ouvrez les fenêtres en créant un courant d'air, la nuit pour rafraîchir.

Autres usages

Éclairage :

- Optez pour des lampes basse consommation (fluocompactes ou fluorescentes).
- Évitez les lampes qui consomment beaucoup trop d'énergie, comme les lampes à incandescence ou les lampes halogènes.
- Nettoyez les lampes et les luminaires (abat-jour, vasques, ...) ; poussiéreux, ils peuvent perdre jusqu'à 40 % de leur efficacité lumineuse.

Bureautique / audiovisuel :

- Éteignez ou débranchez les appareils ne fonctionnant que quelques heures par jour (téléviseurs, magnétoscopes, ...). En mode veille, ils consomment inutilement et augmentent votre facture d'électricité.

Électroménager (cuisson, réfrigération, ...) :

- Optez pour les appareils de classe A ou supérieure (A+, A++, ...).

DIAGNOSTIC DE PERFORMANCE ENERGETIQUE – Logement (6.1)

Recommandations d'amélioration énergétique

Sont présentées dans le tableau suivant quelques mesures visant à réduire vos consommations d'énergie.

Les consommations, économies, efforts et retours sur investissement proposés ici sont donnés à titre indicatif et séparément les uns des autres.

Certains coûts d'investissement additionnels éventuels (travaux de finition, etc.) ne sont pas pris en compte.

Ces valeurs devront impérativement être complétées avant réalisation des travaux par des devis d'entreprises.

Enfin, il est à noter que certaines aides fiscales peuvent minimiser les coûts moyens annoncés (subventions, crédit d'impôt, etc.). La TVA est comptée au taux en vigueur.

MESURES D'AMELIORATION	Nouvelle consommation conventionnelle	Effort d'investissement	Économies	Rapidité du retour sur investissement	Crédit d'impôt
Remplacement vitrages par double-vitrage VIR	297 (E)	€€€	★	🟢	30 %
Il faut remplacer les vitrages existants par des doubles-vitrages peu émissif pour avoir une meilleure performance thermique. Lors du changement, prévoir des entrées d'air de manière à garantir un renouvellement d'air minimal. Pour bénéficier du crédit d'impôts, une performance thermique minimum est exigée. L'amélioration de la performance thermique des baies vitrées permet surtout de réduire l'effet "paroi froide" en hiver et donc d'abaisser les températures de consigne.					
Installation d'un programmeur	284 (E)	€€€	★	🟢🟢	30 %
Envisager la mise en place d'une horloge de programmation pour le système de chauffage. On choisira de préférence un programmeur simple d'emploi. Il existe des thermostats à commande radio pour éviter les câbles de liaison et certains ont une commande téléphonique intégrée pour un pilotage à distance.					
Envisager un ECS solaire	274 (E)	€€€	★★	🟢	30 %
Envisager une installation d'eau chaude sanitaire solaire. Depuis plusieurs années déjà, on se préoccupe d'économiser l'énergie et de limiter les émissions de gaz à effet de serre. Les recherches ont permis de suivre des pistes prometteuses, d'élaborer des techniques performantes utilisant l'énergie solaire. Ainsi, selon les régions, le recours à l'énergie solaire permet d'envisager des économies d'énergie de l'ordre de 20 à 40 %. (ADEME). Sachez de plus que des aides financières vous permettront de financer plus facilement votre installation.					
Installation d'une VMC hygroréglable	252 (E)	€€	★★★	🟢🟢🟢🟢	
Mettre en place une ventilation mécanique contrôlée hygroréglable. La VMC permet de renouveler l'air intérieur en fonction de l'humidité présente dans les pièces. La ventilation en sera donc optimum, ce qui limite les déperditions de chaleur en hiver					

LEGENDE

Économies	Effort d'investissement	Rapidité du retour sur investissement
★ : moins de 100 € TTC/an	€ : moins de 200 € TTC	🟢🟢🟢 : moins de 5ans
★★ : de 100 à 200 € TTC/an	€€ : de 200 à 1000 € TTC	🟢🟢 : de 5 à 10 ans
★★★ : de 200 à 300 € TTC/an	€€€ : de 1000 à 5000 € TTC	🟢 : de 10 à 15 ans
★★★★ : plus de 300 € TTC/an	€€€€ : plus de 5000 € TTC	🟡 : plus de 15 ans

Commentaires

Néant

Les travaux sont à réaliser par un professionnel qualifié.

Pour aller plus loin, il existe des points info-énergie : www.ademe.fr/particuliers/PIE/liste_eie.asp

Vous pouvez peut-être bénéficier d'un crédit d'impôt pour réduire le prix d'achat des fournitures, pensez-y !
www.impots.gouv.fr

Pour plus d'informations : www.developpement-durable.gouv.fr ou www.ademe.fr

ANNEXES

Fiche technique

Cette page recense les caractéristiques techniques du bien diagnostiqué renseignées par le diagnostiqueur dans la méthode de calcul pour en évaluer la consommation énergétique.

En cas de problème, contacter la personne ayant réalisé ce document ou l'organisme certificateur qui l'a certifiée (<http://diagnostiqueurs.application.developpement-durable.gouv.fr>).

Référence du logiciel DPE : **LICIEL Diagnostics v4**

N° ADEME du DPE : **1765V1001449W**

GENERALITES

CARACTERISTIQUE	Valeur
Département	65 Hautes Pyrénées
Altitude	750 m
Type de bâtiment	Maison Individuelle
Année de construction	1983 - 1988
Surface habitable	103 m ²
Nombre de niveaux	2
Hauteur moyenne sous plafond	2,5 m
Nombre de logements du bâtiment	1

ENVELOPPE

Caractéristiques des murs
Bloc béton creux donnant sur l'extérieur avec isolation intérieure (8 cm) Surface : 96 m ² , Donnant sur : l'extérieur, U : 0,42 W/m ² °C, b : 1
Mur donnant sur un garage Surface : 29 m ² , Donnant sur : un garage, U : 0,42 W/m ² °C, b : 0,75
Bloc béton creux donnant sur un local chauffé Surface : 23 m ² , Donnant sur : un local chauffé, U : 0,8 W/m ² °C, b : 0
Caractéristiques des planchers
Dalle béton donnant sur un terre-plein Surface : 62 m ² , Donnant sur : un terre-plein, U : 0,37 W/m ² °C, b : 1
Caractéristiques des plafonds
Plafond sous solives bois donnant sur un comble fortement ventilé avec isolation extérieure Surface : 55 m ² , Donnant sur : un comble fortement ventilé, U : 0,18 W/m ² °C, b : 0,8
Caractéristiques des baies
Fenêtres battantes bois, orientée Sud, simple vitrage avec volets battants bois Surface : 2,16 m ² , Orientation : Sud, Inclinaison : > 75 °, Absence de masque, , Ujn : 3,4 W/m ² °C, Uw : 4,7 W/m ² °C, b : 1
Fenêtres battantes bois, orientée Est, simple vitrage avec volets battants bois Surface : 2,16 m ² , Orientation : Est, Inclinaison : > 75 °, Absence de masque, , Ujn : 3,4 W/m ² °C, Uw : 4,7 W/m ² °C, b : 1
Fenêtres battantes bois, orientée Nord, simple vitrage avec volets battants bois Surface : 0,54 m ² , Orientation : Nord, Inclinaison : > 75 °, Absence de masque, , Ujn : 3,4 W/m ² °C, Uw : 4,7 W/m ² °C, b : 1
Fenêtres oscillo-battantes bois, orientée Nord, de toit double vitrage avec lame d'air 12 mm Surface : 1,26 m ² , Orientation : Nord, Inclinaison : > 75 °, Absence de masque, , Ujn : 2,9 W/m ² °C, Uw : 2,9 W/m ² °C, b : 0,8

Caractéristiques des portes

Porte(s) bois avec double vitrage

Surface : 4,8 m², U : 3,3 W/m²°C, b : 1

Porte(s) bois opaque pleine

Surface : 1,12 m², U : 3,5 W/m²°C, b : 0,75

Caractéristiques des ponts thermiques

Liaison Mur / Fenêtres Sud : Psi : 0, Linéaire : 8,4 m

Liaison Mur / Fenêtres Est : Psi : 0, Linéaire : 8,4 m

Liaison Mur / Fenêtres Nord : Psi : 0, Linéaire : 3 m

Liaison Plafond / Fenêtres Nord : Psi : 0,9, Linéaire : 7,8 m

Liaison Mur / Porte : Psi : 0, Linéaire : 10,4 m

Liaison Mur / Porte : Psi : 0, Linéaire : 3,6 m

Liaison Mur / Plancher : Psi : 0,71, Linéaire : 28 m

Liaison Mur / Mur : Psi : 0,41, Linéaire : 7 m

Liaison Mur / Plancher : Psi : 0,71, Linéaire : 6,5 m

SYSTEMES

Caractéristiques de la ventilation

Naturelle par conduit

Qvareq : 2,1, Smea : 4, Q4pa/m² : 570,2, Q4pa : 570,2, Hvent : 75,1, Hperm : 11,

Caractéristiques du chauffage

Panneaux rayonnants NFC (système individuel)

Re : 0,97, Rr : 0,99, Rd : 1, Rg : 1, Pn : 0, Fch : 0

Caractéristiques de la production d'eau chaude sanitaire

Chauffe-eau électrique installé il y a plus de 5 ans (système individuel)

Beccs : 1730, Rd : 0,9, Rg : 1, Pn : 0, leccs : 1,11, Feccs : 0

EXPLICATIONS PERSONNALISEES SUR LES ELEMENTS POUVANT MENER A DES DIFFERENCES ENTRE LES CONSOMMATIONS ESTIMEES ET LES CONSOMMATIONS REELLES

Néant

TABLEAU RECAPITULATIF DE LA METHODE A UTILISER POUR LA REALISATION DU DPE

Méthode	Bâtiment à usage principal d'habitation						Bâtiment ou partie de bâtiment à usage principal autre que d'habitation
	DPE pour un immeuble ou une maison individuelle		Appartement avec chauffage ou ECS collectif sans comptage individuel quand DPE à l'immeuble déjà réalisé	DPE non réalisé à l'immeuble		Appartement avec chauffage ou ECS collectif sans comptage individuel	
	Bâtiment construit avant 1948	Bâtiment construit après 1948		Bâtiment construit avant 1948	Bâtiment construit après 1948		
Calcul conventionnel		X	À partir du DPE à l'immeuble		X		
Utilisation des factures	X			X		X	X

Pour plus d'informations :

- ▶ www.developpement-durable.gouv.fr : rubrique performance énergétique
- ▶ www.ademe.fr

Attestation d'assurance

Police n°49 366 477 - Adhèrent GS n°146870

Attestation d'assurance



Allianz Responsabilité Civile Activités de Services

La Sûrte d'Assurances, Allianz I.A.R.D., dont le siège social est situé, 1 cours Michelet - CS 30051 - 92076 Paris La Défense cedex certifie que :

CABINET D'EXPERTISES FERDINAND
Patrick FERDINAND
16 rue du Barry
31210 MONTREJEAU

est garanti(e) par le contrat Allianz Responsabilité Civile Activités de Services souscrit sous le numéro 49.366.477.

Le contrat a pour objet de :

garantir l'Assuré contre les conséquences pécuniaires de la responsabilité pouvant lui incomber en raison des dommages garantis causés aux tiers, dans le cadre de ses activités assurées par le présent contrat et à concurrence des limites figurant au chapitre « Montants des garanties et des franchises » dudit contrat, à savoir :

Evaluation périodique de l'état de conservation des matériaux et produits contenant de l'amiante (MPCA)

Diagnostic amiante avant vente

Dossier technique amiante (DTA)

Dossier amiante parties privatives (DAPP)

Diagnostic amiante avant travaux ou démolition

Contrôle visuel après travaux (norme NF X 46-021)

Comptage de fibres après travaux de retrait de MPCA

Exposition au plomb (CREP), parties privatives et parties communes

Recherche de plomb avant travaux

Diagnostic termites avant vente, parties privatives et parties communes

Etat parasitaire - Diagnostic Mésures

Etat de l'installation intérieure de gaz

Diagnostic de performance énergétique (DPE) individuel

Diagnostic de performance énergétique (DPE) immeubles et bâtiments autres qu'habitation

Etat de l'installation intérieure de l'électricité, parties privatives et parties communes

LVI Caméra

Etat des Risques Naturels, Miniers et Technologiques (ERNMT)

Millésimes de copropriété, tantièmes de charges

Diagnostic Technique SRU (DTI)

Constat logement décent

Prêt conventionné - Normes d'habitabilité

Diagnostic métrage habitable - Relevé de surfaces

Plans et croquis à l'exclusion de toute activité de conception

Etat des lieux localif

Infiltrations

Relevé de cotes pour la réalisation de plans d'évacuation et constat visuel de présence ou non de portes coupe-feu dans les immeubles d'habitation

Détermination de la concentration de plomb dans l'eau des canalisations

Installation de détecteurs de fumée

Réalisation des attestations de prise en compte de la réglementation thermique pour les maisons individuelles ou accolées

Conseil et Etude en Rénovation Énergétique

Audit Énergétique maison individuelle

Diagnostic éco-PH (méthode TH-C-E ax)

Réalisation de bilans thermiques - Thermographie infrarouge

Assainissement autonome et collectif

Diagnostic sécurité piscine

La présente attestation est délivrée pour la période du 01 Janvier 2017 au 31 décembre 2017 et sous réserve du paiement de la cotisation émise ou à émettre.

Le présent document, établi par Allianz I.A.R.D., a pour objet d'attester l'existence d'un contrat.

Il constitue une présomption d'application des garanties, mais ne peut engager Allianz I.A.R.D. au-delà des conditions et limites du contrat auquel il se réfère. Les exceptions de garantie opposables aux souscripteurs et assurés le sont également à toute personne bénéficiaire de l'indemnité (résiliation, nullité, règle proportionnelle, exclusions, déchéances...). Toute adjonction autre que les cachets et signature du représentant de la Société est réputée non écrite.

Etablie à La Défense, le 21 décembre 2016

Pour Allianz



Allianz I.A.R.D.

Entreprise régie par le Code des Assurances
Société anonyme au capital de 991 967 200 euros

Siège social
1 cours Michelet - CS 30051 - 92076 Paris La Défense cedex
542 110 281 RCS Nanterre

Certifications

BUREAU VERITAS
Certification

Certificat
Attribué à
Monsieur David DUMARQUEZ

Bureau Veritas Certification certifie que les compétences de la personne mentionnée ci-dessus répondent aux exigences des arrêtés relatifs aux critères de certification de compétences ci-dessous pris en application des articles L271-6 et R271-11 du Code de la Construction et de l'Habitation et relatifs aux critères de compétence des personnes physiques réalisant des dossiers de diagnostics techniques tels que définis à l'article L271-4 du code précité.

Références des arrêtés	Date de Certification originale	Validité du certificat
Ambiante sans mention Arrêté du 25 juillet 2016 définissant les critères de certification des compétences des personnes physiques opérateurs de mesurages, d'évaluation périodique de l'état de conservation des matériaux et produits contenant de l'amiante, et d'examen visuel et après travaux dans les immeubles bâtis et les critères d'accréditation des organismes de certification.	25/07/2017	24/07/2022
Ambiante avec mention Arrêté du 25 juillet 2016 définissant les critères de certification des compétences des personnes physiques opérateurs de mesurages, d'évaluation périodique de l'état de conservation des matériaux et produits contenant de l'amiante, et d'examen visuel et après travaux dans les immeubles bâtis et les critères d'accréditation des organismes de certification.	19/05/2017	18/05/2022
DPE sans mention Arrêté du 16 octobre 2006 modifié définissant les critères de certification des compétences des personnes physiques réalisant le diagnostic de performance énergétique ou l'attestation de prise en compte de la réglementation thermique, et les critères d'accréditation des organismes de certification.	25/07/2017	24/07/2022
Electricité Arrêté du 8 juillet 2008 modifié définissant les critères de certification des compétences des personnes physiques réalisant l'état de l'installation intérieure d'électricité et les critères d'accréditation des organismes de certification.	25/07/2017	24/07/2022
Gaz Arrêté du 8 avril 2007 modifié définissant les critères de certification des compétences des personnes physiques réalisant l'état de l'installation intérieure de gaz et les critères d'accréditation des organismes de certification.	25/07/2017	24/07/2022
Plomb sans mention Arrêté du 21 novembre 2006 modifié définissant les critères de certification des compétences des personnes physiques opérateurs de constats de risque d'exposition au plomb, des diagnostics du risque d'intoxication par le plomb des peintures ou des contrôles après travaux en présence de plomb, et les critères d'accréditation des organismes de certification.	25/07/2017	24/07/2022
Termites métropole Arrêté du 30 octobre 2006 modifié définissant les critères de certification des compétences des personnes physiques réalisant l'état relatif à la présence de termites dans le bâtiment et les critères d'accréditation des organismes de certification.	25/07/2017	24/07/2022

Date : 19/05/2017 Numéro de certificat : 8011468

Jacques MATILLON - Directeur Général

* Sous réserve du respect des dispositions contractuelles et des résultats positifs des surveillances réalisées, ce certificat est valable jusqu'au vu ci-dessus.
Des informations supplémentaires concernant le primaire de ce certificat ainsi que l'applicabilité des exigences du référentiel peuvent être obtenues en consultant l'organisme.
Pour vérifier la validité de ce certificat, vous pouvez aller sur www.bureauveritas.fr/certification/dsp

Adresse de l'organisme certifiant : Bureau Veritas Certification France
60, avenue du Général de Gaulle - Immeuble Le Guillaumont - 92046 Paris La Défense

Attestation d'indépendance

« Je soussigné Patrick FERDINAND, Gérant du Cabinet AGENDA, atteste sur l'honneur, conformément aux articles L271-6 et R271-3 du Code de la Construction et de l'Habitation :

- Disposer des moyens en matériel et en personnel nécessaires aux prestations ;
- Que les personnes chargées de la réalisation des états, constats et diagnostics disposent des moyens et des certifications requises leur permettant de mener à bien leur mission ;
- Avoir souscrit une assurance permettant de couvrir les conséquences d'un engagement de notre responsabilité en raison de nos interventions ;
- N'avoir aucun lien de nature à porter atteinte à notre impartialité et à notre indépendance, ni avec le propriétaire ou son mandataire qui fait appel à nous, ni avec une entreprise pouvant réaliser des travaux sur les ouvrages, installations ou équipements pour lesquels il nous est demandé de réaliser la présente mission, et notamment :
 - N'accorder, directement ou indirectement, à l'entité visée à l'article 1er de la loi n° 70-9 du 2 janvier 1970 qui intervient pour la vente ou la location du bien objet de la présente mission, aucun avantage ni rétribution, sous quelque forme que ce soit ;
 - Ne recevoir, directement ou indirectement, de la part d'une entreprise pouvant réaliser des travaux sur les ouvrages, installations ou équipements sur lesquels porte la présente mission, aucun avantage ni rétribution, sous quelque forme que ce soit. »





CABINET D'EXPERTISES P.FERDINAND

41 rue du Général De Gaulle
65200 BAGNERES DE BIGORRE

Tél : 05 62 91 19 32

Mob : 06 38 81 99 21

cabinet.agenda.ferdinand@hotmail.fr

Claude POIREAULT

Dossier N° 2017-07-15345 #R

État des risques naturels, miniers et technologiques (ERNMT)

Référence : 2017-07-15345
Réalisé par Patrick FERDINAND
Pour le compte de CABINET D'EXPERTISES P.FERDINAND

Date de réalisation : 17 juillet 2017 (Valable 6 mois)
Selon les informations mises à disposition par arrêté préfectoral :
du 17 mars 2017.

REFERENCES DU BIEN

Adresse du bien
Les Artigaux
65710 CAMPAN
Parcelle(s) : P0397

Vendeur
Mr et Mme Claude POIREAULT



SYNTHESE

Votre commune				Votre immeuble	
Type	Nature du risque	Etat de la procédure	Date	Concerné	Travaux
PPRn	Inondation Par une crue (débordement de cours...	approuvé	10/07/2012	non	non
PPRn	Inondation Débordement rapide (torrentiel)	approuvé	10/07/2012	non	non
PPRn	Mouvement de terrain Chutes de pierres ou de blocs	approuvé	10/07/2012	non	non
PPRn	Mouvement de terrain Glissement de terrain	approuvé	10/07/2012	non	non
PPRn	Avalanche	approuvé	10/07/2012	non	non
Zonage de sismicité : 4 - Moyenne*				oui	-
Zonage du potentiel radon : Moyen à élevé**				oui	-

* Zonage sismique de la France d'après l'annexe des articles R563-1 à 8 du Code de l'Environnement modifiés par les Décrets n°2010-1254 et n°2010-1255 du 22 octobre 2010 ainsi que par l'Arrêté du 22 octobre 2010 (nouvelles règles de construction parasismique - EUROCODE 8).
** Situation de l'immeuble au regard du zonage informatif de l'IRSN.



Etat des risques naturels, miniers et technologiques

en application des articles L.125-5 à 7, R.125-26, R 563-4 et D 563-8-1 du Code de l'environnement et de l'article L 174-5 du nouveau Code minier

1. Cet état, relatif aux obligations, interdictions, servitudes et prescriptions définies vis-à-vis des risques naturels, miniers ou technologiques concernant l'immeuble, est établi sur la base des informations mises à disposition par arrêté préfectoral

n° du

Situation du bien immobilier (bâti ou non bâti) Document réalisé le : 17/07/2017

2. Adresse

Parcelle(s) :
 Les Artigaux 65710 CAMPAN

3. Situation de l'immeuble au regard de plans de prévention des risques naturels [PPRn]

L'immeuble est situé dans le périmètre d'un PPRn **prescrit** oui **non**
 L'immeuble est situé dans le périmètre d'un PPRn **appliqué par anticipation** oui **non**
 L'immeuble est situé dans le périmètre d'un PPRn **approuvé** oui **non**
 Les risques naturels pris en compte sont liés à : *(les risques grisés ne font pas l'objet d'une procédure PPR sur la commune)*

Inondation Crue torrentielle Remontée de nappe Submersion marine Avalanche
 Mouvement de terrain Mvt terrain-Sécheresse Séisme Cyclone Eruption volcanique
 Feu de forêt autre

L'immeuble est concerné par des prescriptions de travaux dans le règlement du ou des PPRn oui **non**
 si oui, les travaux prescrits par le règlement du PPR naturel ont été réalisés oui non

4. Situation de l'immeuble au regard de plans de prévention des risques miniers [PPRm]

L'immeuble est situé dans le périmètre d'un PPRm **prescrit** oui **non**
 L'immeuble est situé dans le périmètre d'un PPRm **appliqué par anticipation** oui **non**
 L'immeuble est situé dans le périmètre d'un PPRm **approuvé** oui **non**
 Les risques miniers pris en compte sont liés à : *(les risques grisés ne font pas l'objet d'une procédure PPR sur la commune)*

Risque miniers Affaissement Effondrement Tassement Emission de gaz
 Pollution des sols Pollution des eaux autre

L'immeuble est concerné par des prescriptions de travaux dans le règlement du ou des PPRm oui **non**
 si oui, les travaux prescrits par le règlement du PPR miniers ont été réalisés oui non

5. Situation de l'immeuble au regard de plans de prévention des risques technologiques [PPRt]

L'immeuble est situé dans le périmètre d'un PPRt **approuvé** oui **non**
 L'immeuble est situé dans le périmètre d'un PPRt **prescrit** oui **non**
 Les risques technologiques pris en compte sont liés à : *(les risques grisés ne font pas l'objet d'une procédure PPR sur la commune)*

Risque Industriel Effet thermique Effet de surpression Effet toxique Projection

L'immeuble est concerné par des prescriptions de travaux dans le règlement du ou des PPRt oui **non**
 si oui, les travaux prescrits par le règlement du PPR technologique ont été réalisés oui non

6. Situation de l'immeuble au regard du zonage réglementaire pour la prise en compte de la sismicité

en application des articles R 563-4 et D 563-8-1 du code de l'environnement modifiés par l'Arrêté et les Décrets n°2010-1254 / 2010-1255 du 22 octobre 2010.

L'immeuble est situé dans une commune de sismicité : Forte Moyenne Modérée Faible Très faible
zone 5 zone 4 zone 3 zone 2 zone 1

7. Information relative aux sinistres indemnisés par l'assurance suite à une catastrophe naturelle

L'information est mentionnée dans l'acte authentique constatant la réalisation de la vente oui non

8. Situation de l'immeuble au regard d'un secteur d'information sur les sols (potentiellement pollués)

L'immeuble est situé dans un Secteur d'Information sur les Sols (SIS) oui non sans objet
aucun arrêté préfectoral n'est disponible à ce jour

Pièces jointes

9. Localisation

Extraits de documents ou de dossiers de référence permettant la localisation de l'immeuble au regard des risques pris en compte :

- Extrait du Zonage réglementaire PPRn multirisque, approuvé le 10/07/2012
- Extrait du Zonage réglementaire PPRn multirisque, approuvé le 10/07/2012

Parties concernées

Vendeur à le
Acquéreur à le

Attention ! S'ils n'impliquent pas d'obligation ou d'interdiction réglementaire particulière, les aléas connus ou prévisibles qui peuvent être signalés dans les divers documents d'information préventive et concerner le bien immobilier, ne sont pas mentionnés par cet état, Article 125-5 (V) du Code de l'environnement : En cas de non respect des obligations d'information du vendeur ou du bailleur, l'acquéreur ou le locataire peut poursuivre la résolution du contrat ou demander au juge une diminution du prix de vente ou de la location.

Inondation

PPRn Par une crue (débordement de cours d'eau), approuvé le 10/07/2012 (multirisque)

Non concerné*^{constructible}

* L'immeuble n'est pas situé dans le périmètre d'une zone à risques

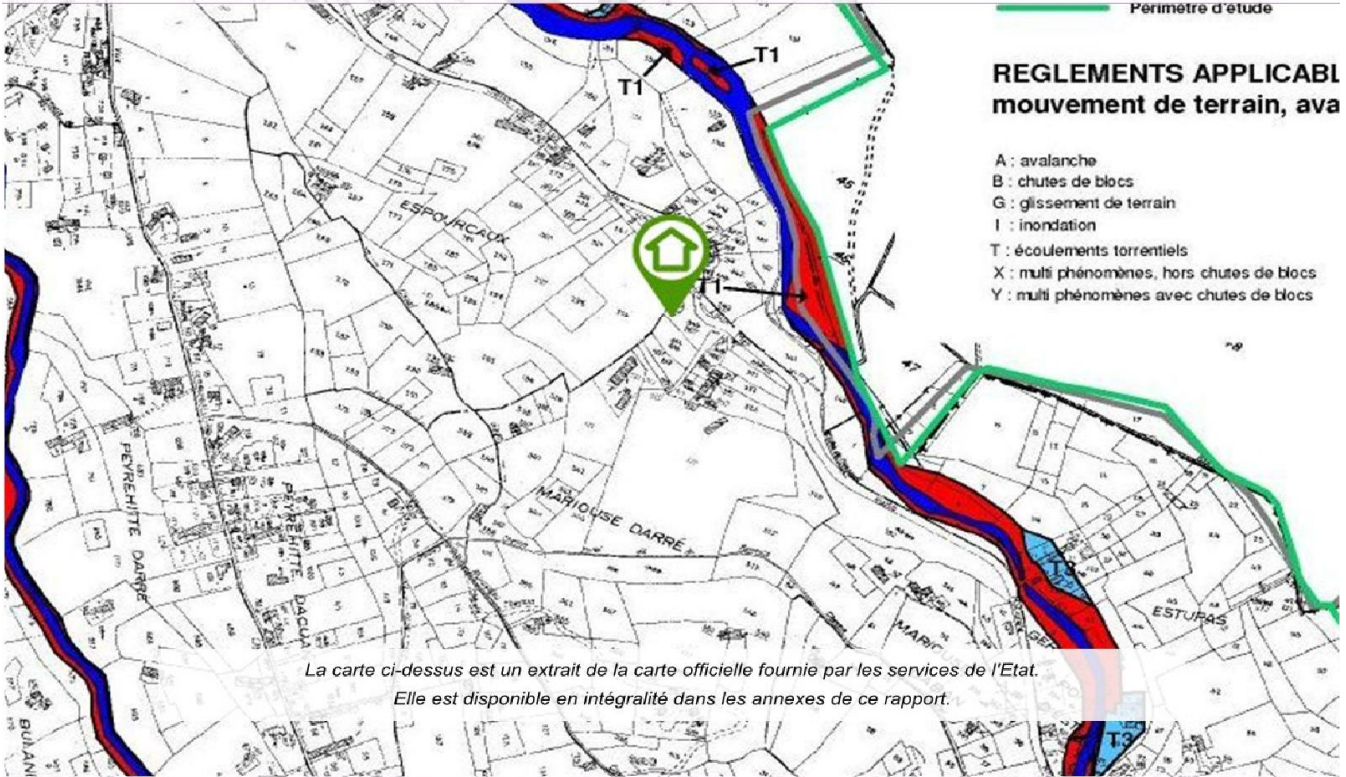

Inondation

PPRn Débordement rapide (torrentiel), approuvé le 10/07/2012 (multirisque)

Non concerné*^{constructible}

* L'immeuble n'est pas situé dans le périmètre d'une zone à risques

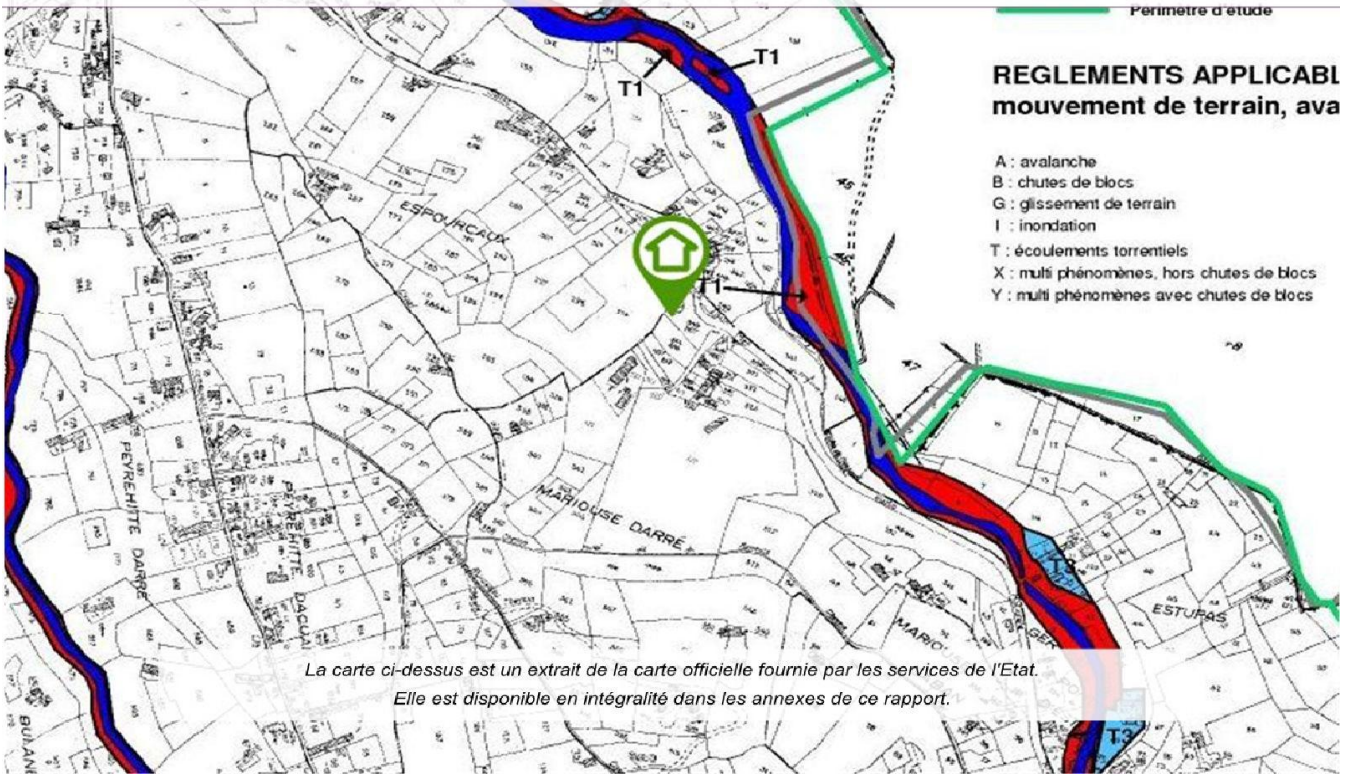

Mouvement de terrain

PPRn Chutes de pierres ou de blocs, approuvé le 10/07/2012 (multirisque)

Non concerné*^{constructible}

* L'immeuble n'est pas situé dans le périmètre d'une zone à risques

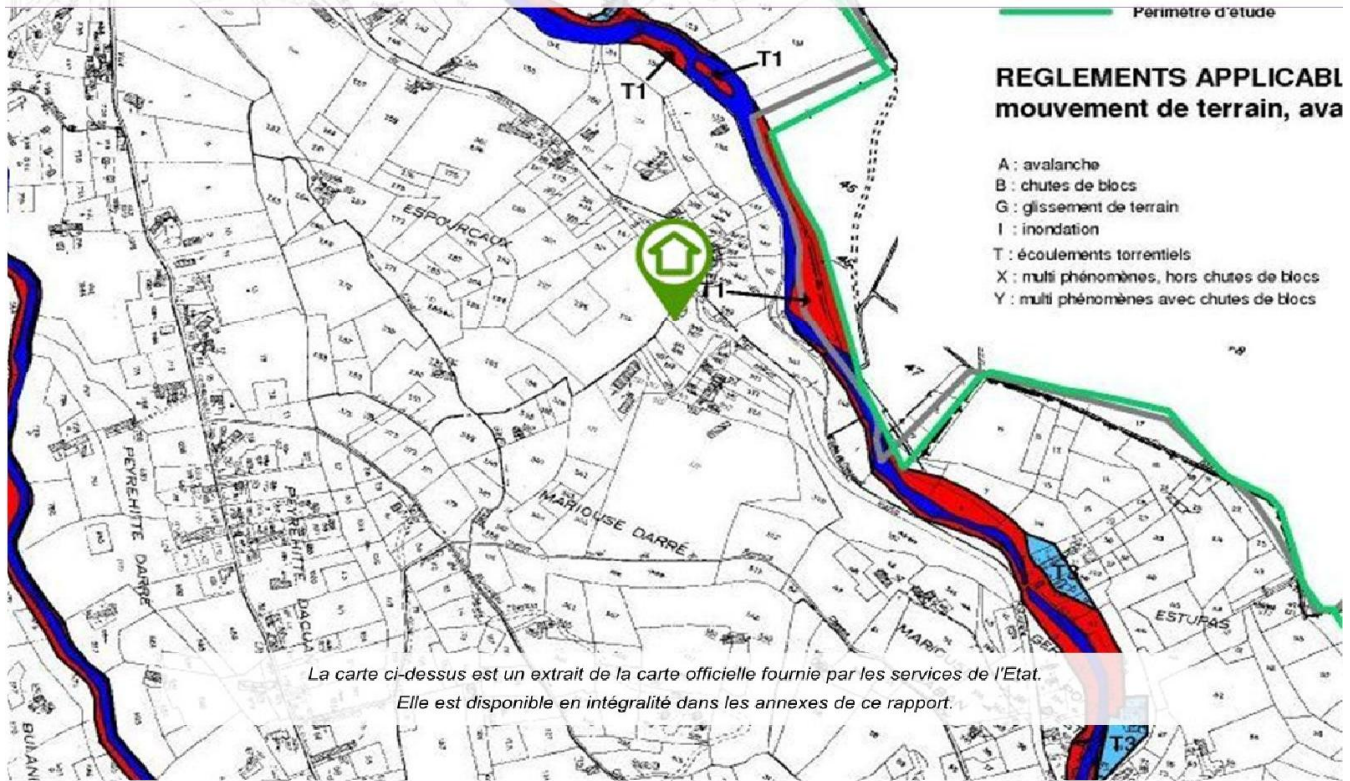

Mouvement de terrain

PPRn Glissement de terrain, approuvé le 10/07/2012 (multirisque)

Non concerné*^{constructible}

* L'immeuble n'est pas situé dans le périmètre d'une zone à risques

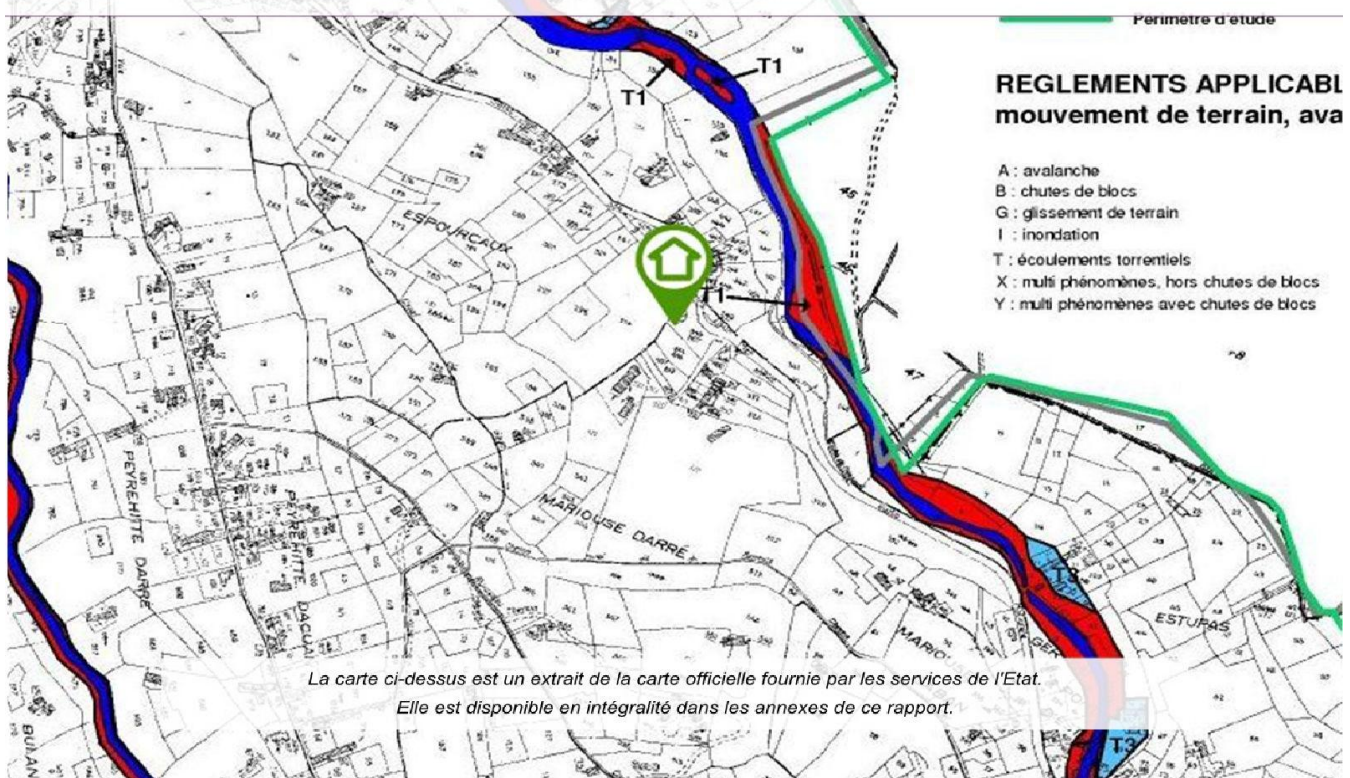



Avalanche

PPRn Avalanche, approuvé le 10/07/2012 (multirisque)

Non concerné*^{constructible}

* L'immeuble n'est pas situé dans le périmètre d'une zone à risques

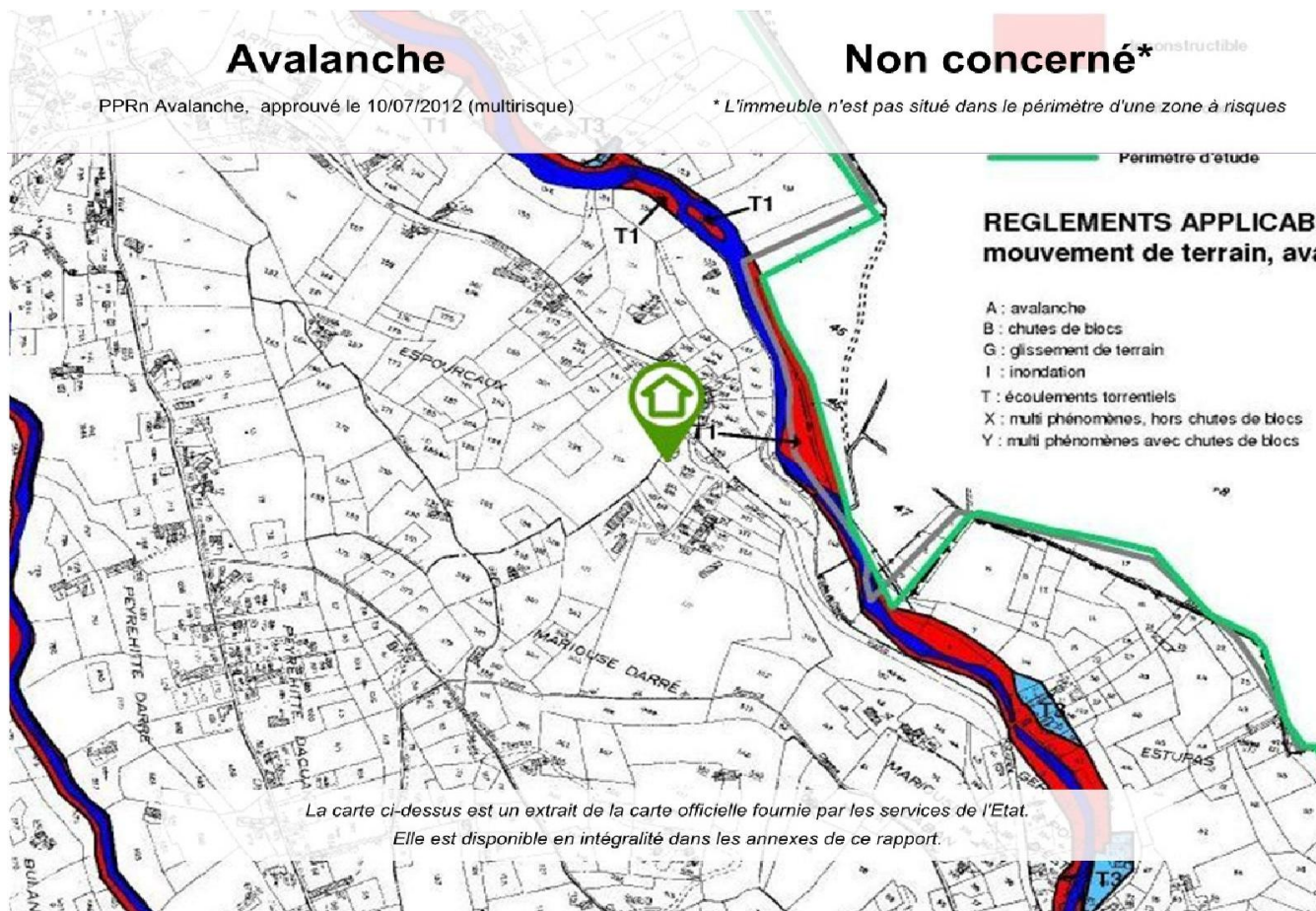



Déclaration de sinistres indemnisés

en application des articles L 125-5 et R125-6 du Code de l'environnement

Si, à votre connaissance, l'immeuble a fait l'objet d'une indemnisation suite à des dommages consécutifs à des événements ayant eu pour conséquence la publication d'un arrêté de catastrophe naturelle, cochez ci-dessous la case correspondante dans la colonne "Indemnisé".

Risque	Début	Fin	JO	Indemnisé
Par une crue (débordement de cours d'eau) - Par ruissellement et coulée de boue	25/11/2015	26/11/2015	01/06/2016	<input type="checkbox"/>
Par une crue (débordement de cours d'eau) - Par ruissellement et coulée de boue	24/01/2009	27/01/2009	29/01/2009	<input type="checkbox"/>
Par une crue (débordement de cours d'eau) - Par ruissellement et coulée de boue	25/12/1999	29/12/1999	30/12/1999	<input type="checkbox"/>
Mouvement de terrain				
Eboulement, chutes de pierres et de blocs	28/07/1994	28/07/1994	31/10/1995	<input type="checkbox"/>
Par une crue (débordement de cours d'eau) - Par ruissellement et coulée de boue	23/07/1991	23/07/1991	03/04/1992	<input type="checkbox"/>
Séisme	06/01/1989	06/01/1989	21/06/1989	<input type="checkbox"/>
Glissement de terrain	27/06/1986	27/06/1986	02/05/1987	<input type="checkbox"/>
Tempête (vent)	06/11/1982	10/11/1982	19/11/1982	<input type="checkbox"/>

Pour en savoir plus, chacun peut consulter en préfecture ou en mairie, le dossier départemental sur les risques majeurs, le document d'information communal sur les risques majeurs et, sur internet, le portail dédié à la prévention des risques majeurs : www.prim.net

Préfecture : Tarbes - Hautes-Pyrénées
Commune : Campan

Adresse de l'immeuble :
Les Artigaux
Parcelle(s) : P0397
65710 CAMPAN
France

Etabli le : _____

Vendeur : _____

Mr et Mme Claude POIREAULT

Acquéreur : _____

Prescriptions de travaux

Aucune

Documents de référence

Aucun

Conclusions

L'Etat des Risques délivré par CABINET D'EXPERTISES P.FERDINAND en date du 17/07/2017 fait apparaître que la commune dans laquelle se trouve le bien fait l'objet d'un arrêté préfectoral en date du 17/03/2017 en matière d'obligation d'Information Acquéreur Locataire sur les Risques Naturels, Miniers et Technologiques.

Selon les informations mises à disposition dans le Dossier Communal d'Information, le BIEN est ainsi concerné par :

- Le risque sismique (niveau 4, sismicité Moyenne) et par la réglementation de construction parasismique EUROCODE 8

Selon le zonage informatif mis à disposition par l'IRSN, le BIEN est ainsi concerné par :

- Le risque Radon (niveau : moyen à élevé)

Sommaire des annexes

> Arrêté Préfectoral départemental du 17 mars 2017

> Cartographies :

- Cartographie réglementaire du PPRn multirisque, approuvé le 10/07/2012

- Cartographie réglementaire du PPRn multirisque, approuvé le 10/07/2012

- Cartographie réglementaire de la sismicité

A titre indicatif, ces pièces sont jointes au présent rapport.

Préfecture Hautes-Pyrenees

65-2017-03-17-006

AP IAL mars 2017



PRÉFÈTE DES HAUTES-PYRÉNÉES

Direction des services du Cabinet

Service interministériel
de défense et de protection civiles

Pôle protection civile

ARRETE N° :

Relatif à l'information des acquéreurs et des locataires de biens immobiliers sur les risques naturels ou technologiques majeurs dans le département des Hautes-Pyrénées.

La Préfète des Hautes-Pyrénées,

Vu le code général collectivités territoriales ;

Vu le code de l'environnement, notamment les articles L.125-5 et R.125-23 à R.125-27 ;

Vu le décret n° 2010-1255 du 22 octobre 2010 portant délimitation des zones de sismicité du territoire français ;

Vu le code la construction et de l'habitation, notamment ses articles L.271-4 et L.271-5 ;

Vu le décret n° 2004-374 du 29 avril 2004 modifié relatif aux pouvoirs des préfets, à l'organisation et à l'action des services de l'État dans les régions et les départements ;

Vu l'arrêté préfectoral n° 2014349-0001 du 15 décembre 2014 fixant la liste des communes concernées par l'obligation d'information des acquéreurs et des locataires de biens immobiliers sur les risques naturels ou technologiques majeurs ;

Sur proposition de Madame la directrice des services du Cabinet.

ARRÊTE

ARTICLE 1 -

Le présent arrêté abroge et remplace l'arrêté préfectoral n° 2014349-0001 du 15 décembre 2014 fixant la liste des communes concernées par l'obligation d'information des acquéreurs et des locataires de biens immobiliers sur les risques naturels ou technologiques majeurs.

ARTICLE 2 -

Tous les éléments nécessaires à l'information des acquéreurs et des locataires de biens immobiliers sur les risques naturels et technologiques majeurs sont consignés dans un dossier communal d'informations.

Ce dossier et les documents de référence sont librement consultables en préfecture, sous-préfecture et mairie concernée

Le dossier comprend :

- la liste des risques naturels prévisibles et des risques technologiques dans un PPR approuvé ou prescrit, auxquels la commune est exposée sur tout ou partie de son territoire
- la liste des documents auxquels le vendeur ou le bailleur peut se référer,

.../...

Horaires : Délivrance des titres (du lundi au jeudi 8h30-12h/13h30-16h00, le vendredi 8h30-12h) - Autres bureaux (du lundi au vendredi 9h-12h/14h-16h30)
Préfecture - Place Charles de Gaulle - CS 61350 - 65013 TARBES Cedex 9 - Tél : 05 62 56 65 65 - Télécopie : 05 62 51 20 10
courriel : prefecture@hautes-pyrenees.gouv.fr - Site Internet : www.hautes-pyrenees.gouv.fr



- la cartographie des zones exposées ou réglementée,
- le niveau de sismicité réglementaire attaché à la commune.

Ce dossier et les documents de référence mentionnés ci-dessus sont librement consultables en mairie, préfecture et sous-préfecture.

Le dossier d'informations est accessible à partir du site internet de la préfecture à la rubrique « Information Acquéreurs Locataires » (IAL) :

<http://www.hautes-pyrenees.gouv.fr/>

Article 3 -

Ces éléments d'informations sont mis à jour au regard des situations mentionnées à l'article R.125-25 du code de l'environnement.

Article 4 -

Une copie du présent arrêté et les annexes sont adressés aux maires, pour être tenus à la disposition des acquéreurs et des locataires, et à la chambre départementale des notaires.

Le présent arrêté sera affiché en mairie et publié au recueil des actes administratifs de la préfecture.

Article 5 -

Mme la Directrice des services du cabinet, M. le Secrétaire Général de la préfecture, Mme la sous-préfète d'Argelès-Gazost, M. le sous-préfet de Bagnères-de-Bigorre, Mmes et MM les chefs de service régionaux ou départementaux et Mmes et MM les maires des communes concernées sont chargés, chacun en ce qui le concerne, de l'application du présent arrêté.

Tarbes, le 17 MARS 2017

Béatrice LAGARDE



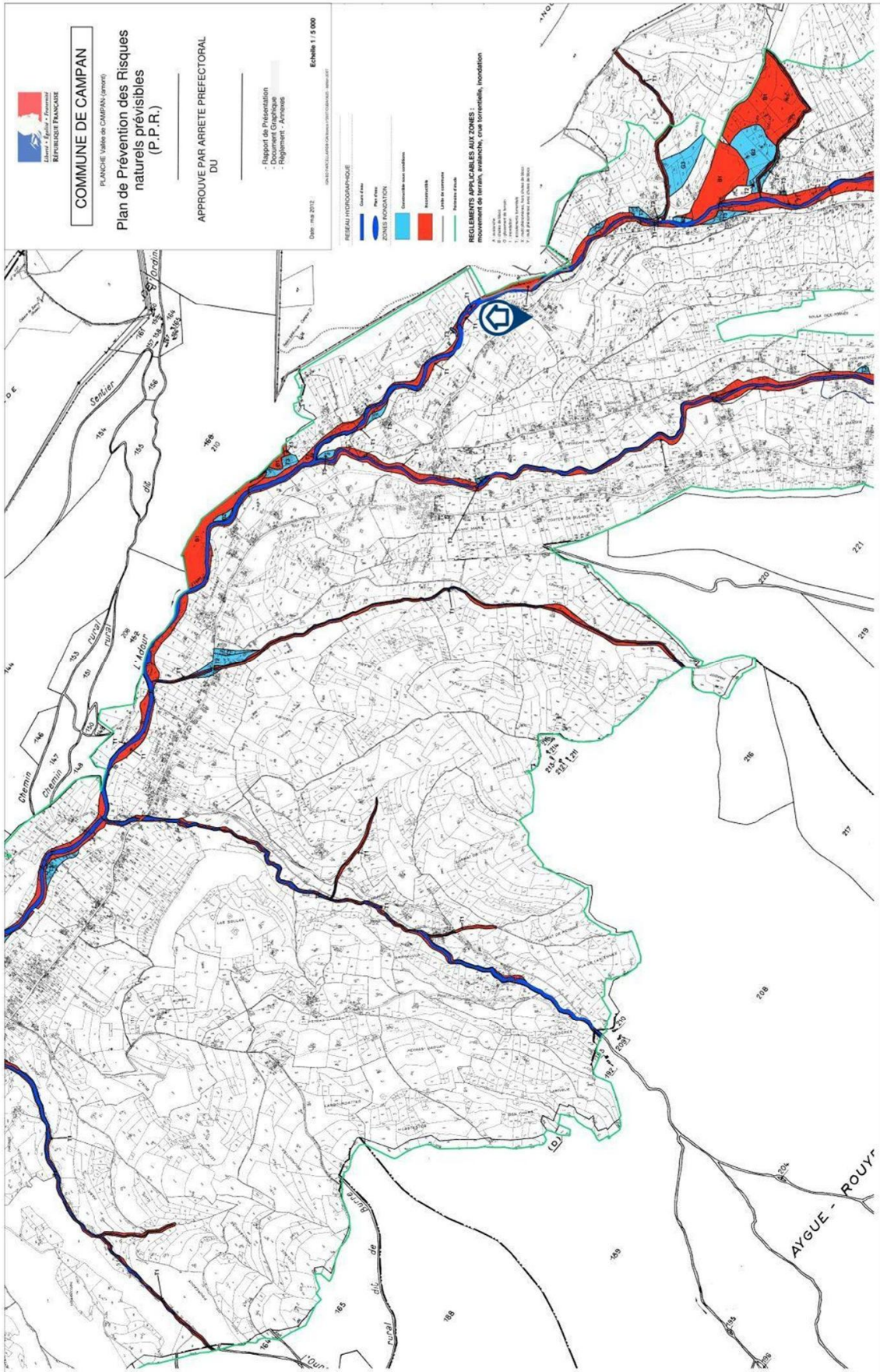

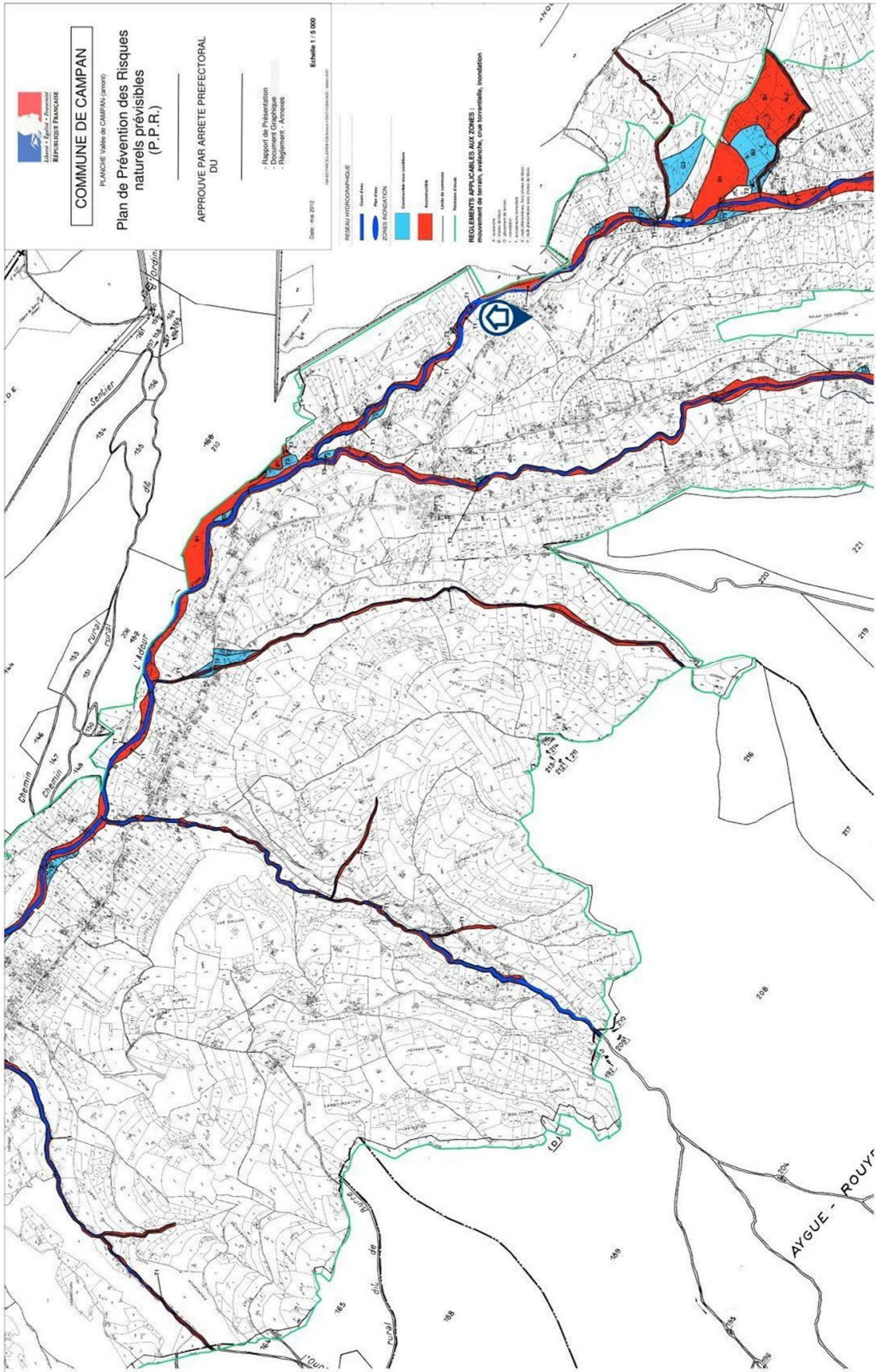

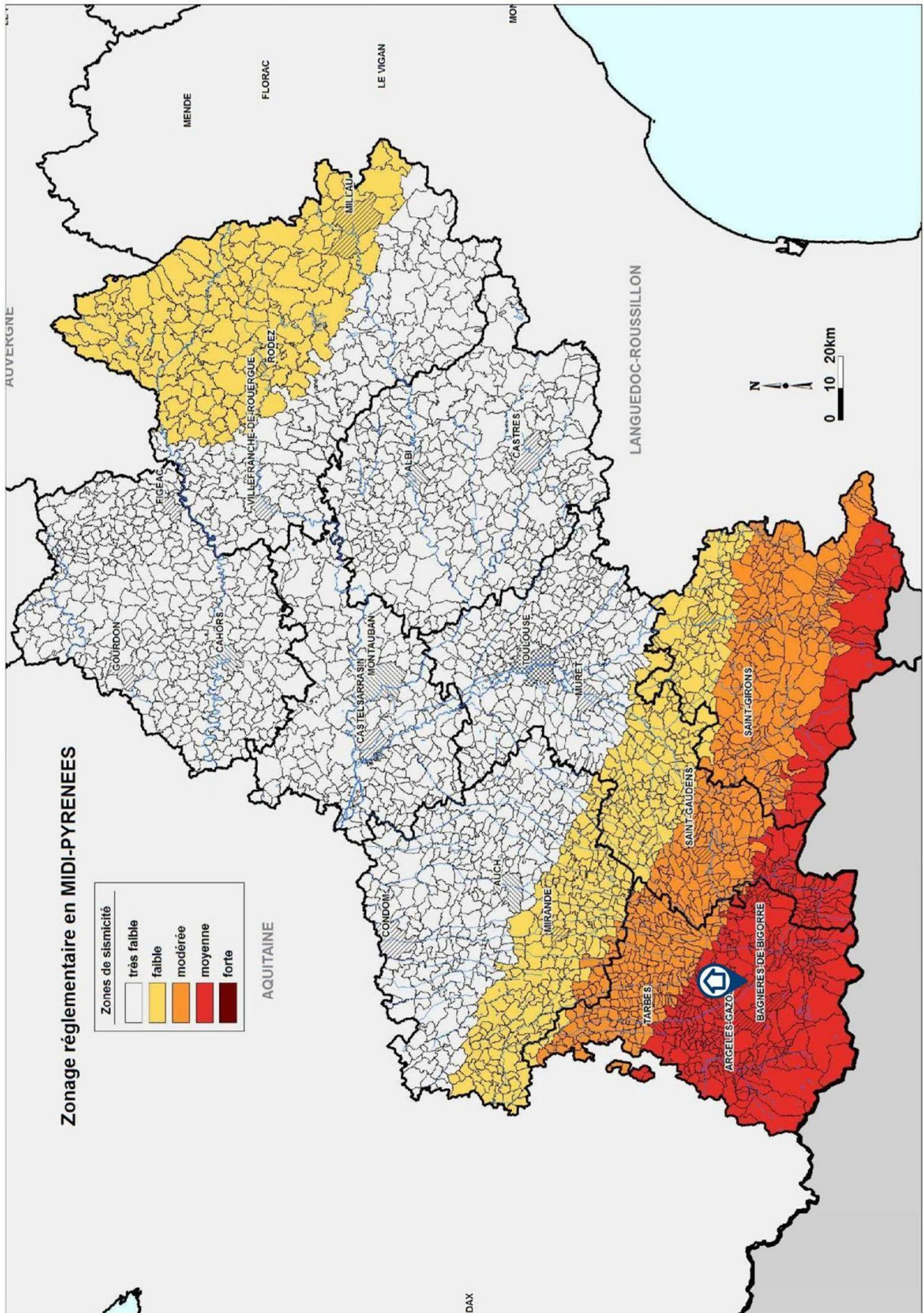



Attestation d'assurance

Police n°49 366 477 - Adhèrent GS n°146870

Attestation d'assurance



Allianz Responsabilité Civile Activités de Services

La Sté d'Assurances, Allianz I.A.R.D., dont le siège social est situé, 1 cours Michelet - CS 30051 - 92076 Paris La Défense cedex certifie que :

CABINET D'EXPERTISES FERDINAND
Patrick FERDINAND
 16 rue du Barry
 31210 MONTREJEAU

est garanti(e) par le contrat Allianz Responsabilité Civile Activités de Services souscrit sous le numéro 49.366.477.

Ce contrat a pour objet de :

- garantir l'Assuré contre les conséquences pécuniaires de la responsabilité pouvant lui incomber en raison des dommages garantis causés aux tiers ,dans le cadre de ses activités assurées par le présent contrat et à concurrence des limites figurant au chapitre « Montants des garanties et des franchises » dudit contrat , à savoir :

Evaluation périodique de l'état de conservation des matériaux et produits contenant de l'amiante (MPCA)
 Diagnostic amiante avant vente
 Dossier technique amiante (DTA)
 Dossier amiante parties privatives (DAPP)
 Diagnostic amiante avant travaux ou démolition
 Contrôle visuel après travaux (norme NF X 46-021)
 Comptage de fibres après travaux de retrait de MPCA
 Exposition au plomb (CREP), parties privatives et parties communes
 Recherche de plomb avant travaux
 Diagnostic termites avant vente, parties privatives et parties communes
 Etat parasitaire - Diagnostic Mèrules
 Etat de l'installation intérieure de gaz
 Diagnostic de performance énergétique (DPE) individuel
 Diagnostic de performance énergétique (DPE) immeubles et bâtiments autres qu'habitation
 Etat de l'installation intérieure de l'électricité, parties privatives et parties communes
 Loi Carrez
 Etat des Risques Naturels, Miniers et Technologiques (ERNMT)
 Millièmes de copropriété, tantièmes de charges
 Diagnostic Technique SRU (DTI)
 Constat logement décent
 Prêt conventionné - Normes d'habitabilité
 Diagnostic métrage habitable - Relevé de surfaces
 Plans et croquis à l'exclusion de toute activité de conception
 Etat des lieux locatif
 Infiltrométrie
 Relevé de cotes pour la réalisation de plans d'évacuation et constat visuel de présence ou non de portes coupe-feu dans les immeubles d'habitation
 Détermination de la concentration de plomb dans l'eau des canalisations
 Installation de détecteurs de fumée
 Réalisation des attestations de prise en compte de la réglementation thermique pour les maisons individuelles ou accolées
 Conseil et Étude en Rénovation Energétique
 Audit Energétique maison individuelle
 Diagnostic éco-prêt (méthode TH-C-E ex)
 Réalisation de bilans thermiques : thermographie infrarouge
 Assainissement autonome et collectif
 Diagnostic sécurité piscine

La présente attestation est délivrée pour la période du 01 Janvier 2017 au 31 décembre 2017 et sous réserve du paiement de la cotisation émise ou à émettre.

Le présent document, établi par Allianz I.A.R.D., a pour objet d'attester l'existence d'un contrat.

Il constitue une présomption d'application des garanties, mais ne peut engager Allianz I.A.R.D. au-delà des conditions et limites du contrat auquel il se réfère. Les exceptions de garantie opposables aux souscripteurs et assurés le sont également à toute personne bénéficiaire de l'indemnité (résiliation, nullité, règle proportionnelle, exclusions, déchéances....).

Toute adjonction autre que les cachets et signatures du représentant de la Société est réputée non écrite.

Etablie à La Défense, le 21 décembre 2016
 Pour Allianz

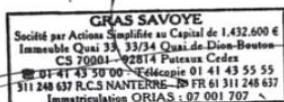

Allianz I.A.R.D.
 Entreprise régie par le Code des Assurances
 Société anonyme au capital de 991 967 200 euros

Siège social
 1 cours Michelet - CS 30051 - 92076 Paris La Défense cedex
 542 110 291 RCS Nanterre