

Etat des risques naturels, miniers et technologiques

En application des articles L125-5 à 7 et R125-26 du code de l'environnement.

Référence : CMD-1703-114

Mode EDITION***

Réalisé par Baptiste MADALENO

Pour le compte de Bigorre Diagnostic Immobilier

Date de réalisation : 21 mars 2017 (Valable 6 mois)

Selon les informations mises à disposition par :

Arrêté Préfectoral N° 2014349-0001 du 15 décembre 2014

REFERENCES DU BIEN

Adresse du bien

51 Rue du Vignemale

65000 Tarbes

Vendeur

M. GIL André

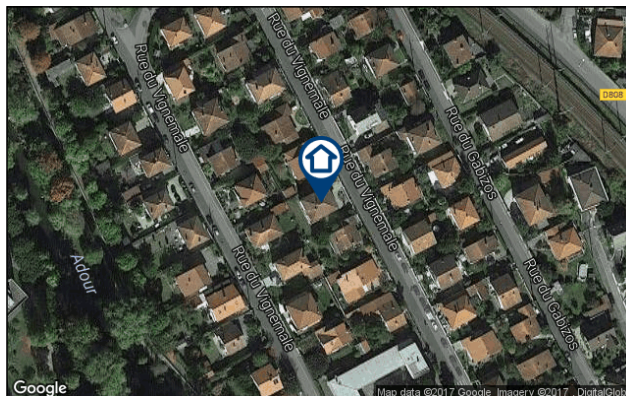

SYNTHESE

Votre commune				Votre immeuble		
Type	Nature du risque	Etat de la procédure	Date	Exposé	Travaux	Réf.
PPRn	Inondation Débordement lent (de plaine)	approuvé	03/02/2006	non	non	p.4
PPRn	Séisme	approuvé	03/02/2006	oui	non	p.4
PPRt	Effet thermique	approuvé	10/07/2012	non	non	p.5
PPRt	Effet de surpression	approuvé	10/07/2012	non	non	p.5
PPRt	Projection	approuvé	10/07/2012	non	non	p.5
Zonage de sismicité : 4 - Moyenne*				oui	-	-
Zonage du potentiel radon : Faible**				oui	-	-

* Zonage sismique de la France d'après l'annexe des articles R563-1 à 8 du Code de l'Environnement modifiés par les Décrets n°2010-1254 et n°2010-1255 du 22 octobre 2010 ainsi que par l'Arrêté du 22 octobre 2010 (nouvelles règles de construction parasismique - EUROCODE 8).

** Situation de l'immeuble au regard du zonage informatif de l'IRSN.

SOMMAIRE

Synthèse de votre exposition aux risques.....	1
NOTICE : ce qu'il faut savoir à propos de votre ERNMT.....	2
Imprimé officiel.....	3
Localisation sur cartographie des risques.....	4
Procédures ne concernant pas l'immeuble.....	5
Déclaration de sinistres indemnisés.....	6
Prescriptions de travaux, Documents de référence, Conclusions.....	7
Annexes.....	8

*** En mode EDITION, l'utilisateur est responsable de la localisation et de la détermination de l'exposition aux risques.

L'édition et la diffusion de ce document implique l'acceptation des Conditions Générales de Vente, disponibles sur le site Internet Preventimmo.□

Copyright 2007-2014 Preventimmo. Tous droits réservés. Les noms et marques commerciaux appartiennent à leurs propriétaires respectifs.□

KINAXIA - SAS au capital de 56.353,20 euros - Siège social 473 Route des Dolines - Villa 10 - 06560 SOPHIA ANTIPOLIS - SIREN : 514 061 738 - RCS GRASSE

NOTICE : ce qu'il faut savoir à propos de votre ERNMT

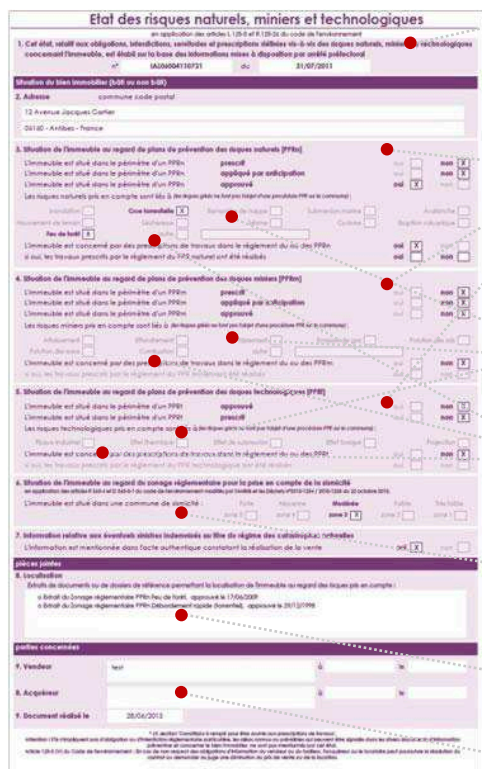

Les informations mentionnent le numéro et la date de l'arrêté préfectoral relatif à l'Information des Acquéreurs et des Locataires (IAL) ainsi que l'adresse de l'immeuble.

Les situations de l'immeuble au regard des PPR naturels, PPR miniers et PPR technologiques précisent l'exposition de l'immeuble aux risques, au regard des PPR de la commune.

Si « OUI » est coché, cela signifie que l'immeuble est situé :

- dans une zone à risque réglementée (PPR approuvé) ;
- dans une zone d'aléa (PPR prescrit ou approuvé) ;
- dans le périmètre d'étude d'un PPR prescrit.

NB : Quand aucune carte n'est disponible pour un PPR, l'ensemble de la commune est en général considéré comme à priori exposé.

En ce qui concerne les risques pris en compte, les cases blanches correspondent aux risques connus sur la commune. Si une ou plusieurs de ces cases blanches sont cochées, cela signifie que l'immeuble est concerné par le ou les risques correspondants.

La section sur les éventuelles prescriptions de travaux permet d'attirer l'attention de l'acquéreur ou le locataire sur la conformité de l'immeuble au regard des risques qu'il encoure.

La situation au regard du zonage sismique national permet de connaître le niveau de sismicité de la commune où se situe le bien : zone 1 : très faible - 2 : faible - 3 : modérée - 4 : moyenne - 5 : forte.

Nouvelles règles de construction et nouveau zonage sismique, à compter du 1^{er} mai 2011

La section Localisation mentionne les références des cartographies qui permettent la localisation du bien au regard des zones à risques. Ces cartes sont jointes en annexe du rapport.

La section Parties concernées mentionne les noms des parties.

N'oubliez pas de faire signer cet imprimé.



Le Plan de Prévention des Risques (PPR), élaboré et mis en œuvre sous l'autorité du Préfet, permet la prise en compte des risques naturels, miniers et technologiques dans l'occupation et l'aménagement du territoire. Le document final inclut des cartographies des zones à risques réglementées ainsi que les règles qui s'appliquent à chacune de ces zones (constructions existantes, futures et autres usages des sols).

PPR prescrit

C'est la 1^{ère} phase de l'élaboration d'un PPR : les secteurs potentiellement soumis aux phénomènes sont connus et donnés à titre informatif. Ils concernent l'ensemble de la commune ou des périmètres plus restreints et font alors l'objet de cartographies (périmètre d'étude, cartes historiques ou d'aléas).

PPR approuvé

C'est un PPR qui a été soumis à enquête publique et a été approuvé par les pouvoirs publics après concertation. Il définit précisément les zones à risques et contraintes réglementaires qui en découlent (recommandations, prescriptions) et devra être pris en compte lors de tout nouveau projet.

PPR appliqué par anticipation

Dans certaines situations et à titre de précaution, le PPR prescrit est mis en application avant son approbation définitive, il prend alors une valeur réglementaire, au même titre que le PPR approuvé.

INFORMATION SUR LES SINISTRES

La liste des arrêtés CATNAT

Elle mentionne l'ensemble des événements de type « Catastrophes Naturelles » (déclarés en tant que telles au titre du régime du même nom) que la commune a subi depuis 1982.

La déclaration de sinistre

Elle précise les sinistres pour lesquels le bien a été indemnisé dans le cadre du régime d'assurance des CATNAT depuis 1982. Elle est obligatoire pour les biens dont les propriétaires successifs ont bénéficié d'une indemnisation au titre du régime des CATNAT, indépendamment de l'existence d'un PPR ou du zonage sismique et quelle que soit la localisation.

INFORMATIONS CARTOGRAPHIQUES ET DOCUMENTS ANNEXES OBLIGATOIRES

- > Extraits cartographiques qui vous permettent de justifier de la situation de l'immeuble au regard de l'ensemble des PPR, autant sur sa localisation que sur son exposition ;
- > Arrêté préfectoral relatif à l'information sur les risques majeurs de la commune (Arrêté IAL) ;
- > L'ensemble des planches cartographiques de référence au format A4.

Dans l'espace client, sont fournis en complément les règlements et notes de présentation des PPR pour lesquels l'immeuble est exposé.

Pour toute information complémentaire, rendez-vous sur Preventimmo.fr



*** En mode EDITION, l'utilisateur est responsable de la localisation et de la détermination de l'exposition aux risques.

L'édition et la diffusion de ce document implique l'acceptation des Conditions Générales de Vente, disponibles sur le site Internet Preventimmo.fr.

Copyright 2007-2014 Preventimmo. Tous droits réservés. Les noms et marques commerciales appartiennent à leurs propriétaires respectifs.

KINAXIA - SAS au capital de 56.353,20 euros - Siège social 473 Route des Dolines - Villa 10 - 06560 SOPHIA ANTIPOLIS - SIREN : 514 061 738 - RCS GRASSE

Etat des risques naturels, miniers et technologiques

en application des articles L.125-5 à 7, R.125-26, R.563-4 et D.563-8-1 du Code de l'environnement et de l'article L.174-5 du nouveau Code minier

1. Cet état, relatif aux obligations, interdictions, servitudes et prescriptions définies vis-à-vis des risques naturels, miniers ou technologiques concernant l'immeuble, est établi sur la base des informations mises à disposition par arrêté préfectoral

n° **2014349-0001** du **15/12/2014**

Situation du bien immobilier (bâti ou non bâti)

Document réalisé le : 21/03/2017

2. Adresse

51 Rue du Vignemale

65000 Tarbes

3. Situation de l'immeuble au regard de plans de prévention des risques naturels [PPRn]

L'immeuble est situé dans le périmètre d'un PPRn

prescrit

oui non

L'immeuble est situé dans le périmètre d'un PPRn

appliqué par anticipation

oui non

L'immeuble est situé dans le périmètre d'un PPRn

approuvé

oui non

Les risques naturels pris en compte sont liés à :

(les risques grisés ne font pas l'objet d'une procédure PPR sur la commune)

Inondation Crue torrentielle Remontée de nappe Submersion marine Avalanche
Mouvement de terrain Mvt terrain-Sécheresse Séisme Cyclone Eruption volcanique
Feu de forêt autre

L'immeuble est concerné par des prescriptions de travaux dans le règlement du ou des PPRn

oui non

si oui, les travaux prescrits par le règlement du PPR naturel ont été réalisés

oui non

4. Situation de l'immeuble au regard de plans de prévention des risques miniers [PPRm]

L'immeuble est situé dans le périmètre d'un PPRm

prescrit

oui non

L'immeuble est situé dans le périmètre d'un PPRm

appliqué par anticipation

oui non

L'immeuble est situé dans le périmètre d'un PPRm

approuvé

oui non

Les risques miniers pris en compte sont liés à :

(les risques grisés ne font pas l'objet d'une procédure PPR sur la commune)

Risque miniers Affaissement Effondrement Tassement Emission de gaz
Pollution des sols Pollution des eaux autre

L'immeuble est concerné par des prescriptions de travaux dans le règlement du ou des PPRm

oui non

si oui, les travaux prescrits par le règlement du PPR miniers ont été réalisés

oui non

5. Situation de l'immeuble au regard de plans de prévention des risques technologiques [PPRt]

L'immeuble est situé dans le périmètre d'un PPRt

approuvé

oui non

L'immeuble est situé dans le périmètre d'un PPRt

prescrit

oui non

Les risques technologiques pris en compte sont liés à :

(les risques grisés ne font pas l'objet d'une procédure PPR sur la commune)

Risque Industriel Effet thermique Effet de surpression Effet toxique Projection

L'immeuble est concerné par des prescriptions de travaux dans le règlement du ou des PPRt

oui non

si oui, les travaux prescrits par le règlement du PPR technologique ont été réalisés

oui non

6. Situation de l'immeuble au regard du zonage réglementaire pour la prise en compte de la sismicité

en application des articles R.563-4 et D.563-8-1 du code de l'environnement modifiés par l'Arrêté et les Décrets n°2010-1254 / 2010-1255 du 22 octobre 2010.

L'immeuble est situé dans une commune de sismicité :

Forte Moyenne Modérée Faible Très faible
zone 5 zone 4 zone 3 zone 2 zone 1

7. Information relative aux sinistres indemnisés par l'assurance suite à une catastrophe naturelle

L'information est mentionnée dans l'acte authentique constatant la réalisation de la vente

oui non

8. Situation de l'immeuble au regard d'un secteur d'information sur les sols (potentiellement pollués)

L'immeuble est situé dans un Secteur d'Information sur les Sols (SIS)

oui non sans objet

aucun arrêté préfectoral n'est disponible à ce jour

Pièces jointes

9. Localisation

Extraits de documents ou de dossiers de référence permettant la localisation de l'immeuble au regard des risques pris en compte :

o Extrait du Zonage réglementaire PPRn multirisque, approuvé le 03/02/2006

Parties concernées

Vendeur

M. GIL André

à _____ le _____

Acquéreur

à _____ le _____

Attention ! S'ils n'impliquent pas d'obligation ou d'interdiction réglementaire particulière, les aléas connus ou prévisibles qui peuvent être signalés dans les divers documents d'information préventive et concerner le bien immobilier, ne sont pas mentionnés par cet état. Article 125-5 (V) du Code de l'environnement : En cas de non respect des obligations d'information du vendeur ou du bailleur, l'acquéreur ou le locataire peut poursuivre la résolution du contrat ou demander au juge une diminution du prix de vente ou de la location.

Inondation

PPRn Débordement lent (de plaine), approuvé le 03/02/2006
(multirisque)

Non exposé*

* L'immeuble n'est pas situé dans le périmètre d'une zone à risques

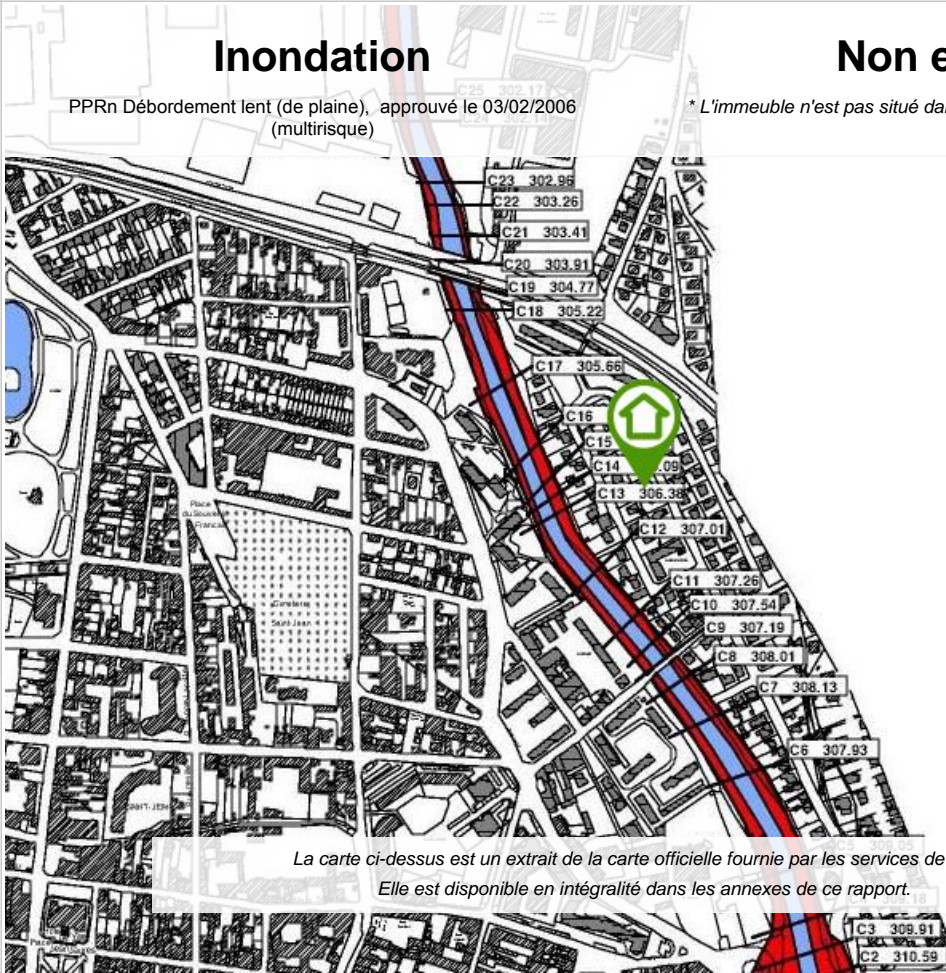

Séisme

PPRn Séisme, approuvé le 03/02/2006 (multirisque)

Exposé*

* Conformément à l'annexe des articles R563-1 à R563-8 du Code de l'Environnement modifiés par les Décrets n°2010-1254 et n°2010-1255 du 22 octobre 2010 ainsi que par l'Arrêté du 22 octobre 2010, l'intégralité de la commune est exposée au risque sismique.

*** En mode EDITION, l'utilisateur est responsable de la localisation et de la détermination de l'exposition aux risques.

Cartographies ne concernant pas l'immeuble

Au regard de sa position géographique, l'immeuble n'est pas concerné par les procédures suivantes :

PPRt multirisque, approuvé le 10/07/2012

Pris en considération : Effet thermique, Effet de surpression, Projection

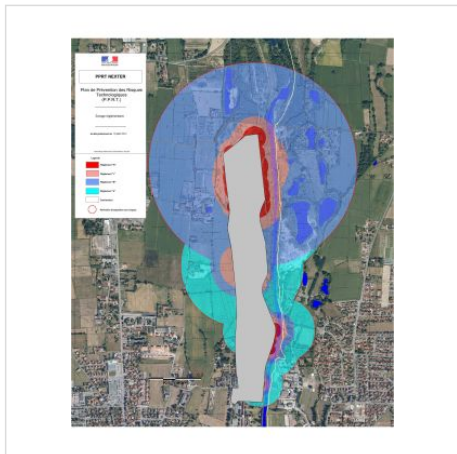

*** En mode EDITION, l'utilisateur est responsable de la localisation et de la détermination de l'exposition aux risques.

Déclaration de sinistres indemnisés

en application des articles L 125-5 et R125-6 du Code de l'environnement

Si, à votre connaissance, l'immeuble a fait l'objet d'une indemnisation suite à des dommages consécutifs à des événements ayant eu pour conséquence la publication d'un arrêté de catastrophe naturelle, cochez ci-dessous la case correspondante dans la colonne "Indemnisé".

Risque	Début	Fin	JO	Indemnisé
Inondation - Par ruissellement et coulée de boue	24/01/2014	26/01/2014	18/05/2014	<input type="checkbox"/>
Par une crue (débordement de cours d'eau) - Par ruissellement et coulée de boue	08/10/2009	08/10/2009	14/02/2010	<input type="checkbox"/>
Par une crue (débordement de cours d'eau) - Par ruissellement et coulée de boue	12/02/2009	12/02/2009	01/07/2009	<input type="checkbox"/>
Par une crue (débordement de cours d'eau) - Par ruissellement et coulée de boue	24/01/2009	27/01/2009	29/01/2009	<input type="checkbox"/>
Par une crue (débordement de cours d'eau) - Par ruissellement et coulée de boue	16/05/2005	16/05/2005	30/12/2005	<input type="checkbox"/>
Sécheresse - Tassements différentiels	01/07/2003	30/09/2003	22/01/2006	<input type="checkbox"/>
Sécheresse - Tassements différentiels	01/01/2002	30/06/2002	20/12/2003	<input type="checkbox"/>
Par une crue (débordement de cours d'eau) - Par ruissellement et coulée de boue	25/12/1999	29/12/1999	30/12/1999	<input type="checkbox"/>
Mouvement de terrain				
Par une crue (débordement de cours d'eau) - Par ruissellement et coulée de boue	15/08/1997	16/08/1997	28/03/1998	<input type="checkbox"/>
Par une crue (débordement de cours d'eau) - Par ruissellement et coulée de boue	19/08/1989	19/08/1989	28/02/1990	<input type="checkbox"/>
Sécheresse - Tassements différentiels	01/05/1989	31/03/1990	29/12/2000	<input type="checkbox"/>
Tempête (vent)	06/11/1982	10/11/1982	19/11/1982	<input type="checkbox"/>

Pour en savoir plus, chacun peut consulter en préfecture ou en mairie, le dossier départemental sur les risques majeurs, le document d'information communal sur les risques majeurs et, sur internet, le portail dédié à la prévention des risques majeurs : www.prim.net

Préfecture : Tarbes - Hautes-Pyrénées
Commune : Tarbes

Adresse de l'immeuble :
51 Rue du Vignemale
65000 Tarbes
France

Etabli le : _____

Vendeur : _____

M. GIL André

Acquéreur : _____

Prescriptions de travaux

Aucune

Documents de référence

> Règlement du PPRn multirisque, approuvé le 03/02/2006

Sauf mention contraire, ces documents font l'objet d'un fichier complémentaire distinct et disponible auprès du prestataire qui vous a fourni cet ERNMT.

Conclusions

L'Etat des Risques délivré par Bigorre Diagnostic Immobilier en date du 21/03/2017 fait apparaître que la commune dans laquelle se trouve le bien fait l'objet d'un arrêté préfectoral n°2014349-0001 en date du 15/12/2014 en matière d'obligation d'Information Acquéreur Locataire sur les Risques Naturels, Miniers et Technologiques.

Selon les informations mises à disposition dans le Dossier Communal d'Information, le BIEN est ainsi exposé :

- Au risque Séisme et concerné par la réglementation du PPRn multirisque approuvé le 03/02/2006
Aucune prescription de travaux n'existe pour l'immeuble.
- Au risque sismique (niveau 4, sismicité Moyenne) et concerné par la réglementation de construction parasismique EUROCODE 8

Selon le zonage informatif mis à disposition par l'IRSN, le BIEN est ainsi exposé :

- Au risque Radon (niveau : faible)

Sommaire des annexes

> Arrêté Préfectoral départemental n° 2014349-0001 du 15 décembre 2014

> Cartographies :

- Cartographie réglementaire du PPRn multirisque, approuvé le 03/02/2006
- Cartographie réglementaire de la sismicité

A titre indicatif, ces pièces sont jointes au présent rapport.



PRÉFÈTE DES HAUTES-PYRÉNÉES

Direction des services du Cabinet

ARRETE N° : 2014349-0001

Service interministériel
de défense et de protection civiles

Relatif à l'information des acquéreurs et des locataires de biens immobiliers sur les risques naturels ou technologiques majeurs dans le département des Hautes-Pyrénées.

Pôle protection civile

La Préfète des Hautes-Pyrénées,

Vu le code général collectivités territoriales ;

Vu le code de l'environnement, notamment les articles L.125-5 et R.125-23 à R.125-27 ;

Vu le décret n° 2010-1255 du 22 octobre 2010 portant délimitation des zones de sismicité du territoire français ;

Vu le code la construction et de l'habitation, notamment ses articles L.271-4 et L.271-5 ;

Vu le décret n° 2004-374 du 29 avril 2004 modifié relatif aux pouvoirs des préfets, à l'organisation et à l'action des services de l'État dans les régions et les départements ;

Vu l'arrêté préfectoral 2013060-0001 du 1er mars 2013 fixant la liste des communes concernées par l'obligation d'information des acquéreurs et des locataires de biens immobiliers sur les risques naturels ou technologiques majeurs ;

Sur proposition de Madame la directrice des services du Cabinet.

ARRETE

ARTICLE 1 -

Le présent arrêté abroge et remplace l'arrêté préfectoral 2013060-0001 du 1er mars 2013 fixant la liste des communes concernées par l'obligation d'information des acquéreurs et des locataires de biens immobiliers sur les risques naturels ou technologiques majeurs.

ARTICLE 2 -

Tous les éléments nécessaires à l'information des acquéreurs et des locataires de biens immobiliers sur les risques naturels et technologiques majeurs sont consignés dans un dossier communal d'informations.

Ce dossier et les documents de référence sont librement consultables en préfecture, sous-préfecture et mairie concernée

Le dossier comprend :

- la liste des risques naturels prévisibles et des risques technologiques dans un PPR approuvé ou prescrit, auxquels la commune est exposée sur tout ou partie de son territoire
- la liste des documents auxquels le vendeur ou le bailleur peut se référer,

.../...

- la cartographie des zones exposées ou réglementée,
- le niveau de sismicité réglementaire attaché à la commune.

Ce dossier et les documents de référence mentionnés ci-dessus sont librement consultables en mairie, préfecture et sous-préfecture.

Le dossier d'informations est accessible à partir du site internet de la préfecture à la rubrique « Information Acquéreurs Locataires » (IAL) :

<http://www.hautes-pyrenees.gouv.fr/>

Article 3 -

Ces éléments d'informations sont mis à jour au regard des situations mentionnées à l'article R.125-25 du code de l'environnement.

Article 4 -

Une copie du présent arrêté et les annexes sont adressés aux maires, pour être tenus à la disposition des acquéreurs et des locataires, et à la chambre départementale des notaires.

Le présent arrêté sera affiché en mairie et publié au recueil des actes administratifs de la préfecture.

Article 5 -

Mme la Directrice des services du cabinet, M. le Secrétaire Général de la préfecture, Mme la sous-préfète d'Argelès-Gazost, M. le sous-préfet de Bagnères-de-Bigorre, Mmes et MM les chefs de service régionaux ou départementaux et Mmes et MM les maires des communes concernées sont chargés, chacun en ce qui le concerne, de l'application du présent arrêté.

Tarbes, le 15 DEC. 2014



Anne-Gaëlle BAUDOUIN-CLERC



COMMUNE DE TARBES

Plan de Prévention des Risques naturels prévisibles (P.P.R.)

Approuvé par arrêté préfectoral du 03 février 2006

- Rapport de Présentation
- Document Graphique
- Règlement

Date : Octobre 2005

RESEAU HYDROGRAPHIQUE

— Cours d'eau

— Plan d'eau

ZONES INONDATION

— Contribution hydraulique

— Inondabilité

— Champ d'expansion de crue

— Contribution protection juridique

— Limite de zone

Echelle 1 / 5 000

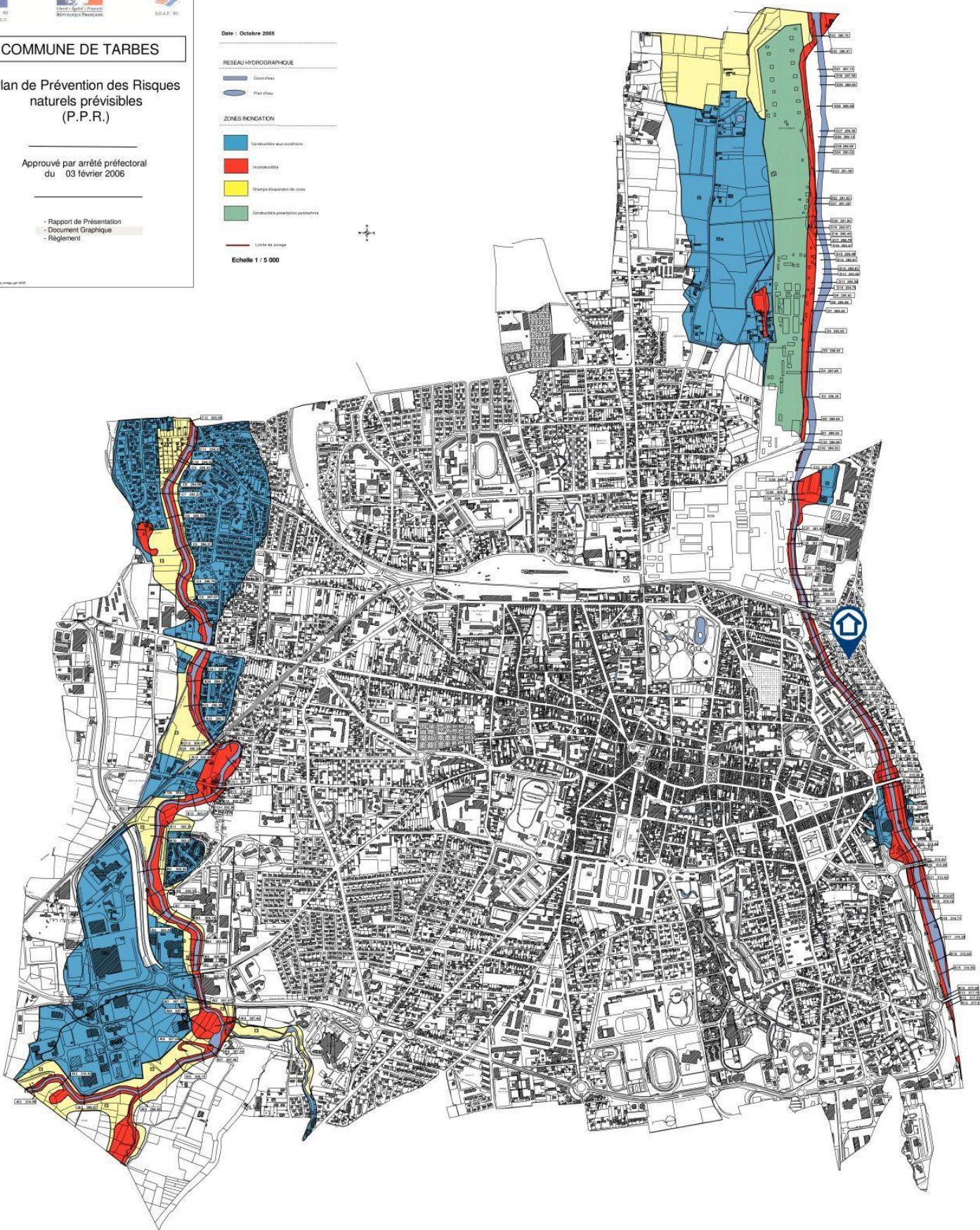

Zonage réglementaire en MIDI-PYRENEES

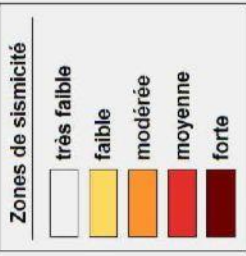

AQUITAINE

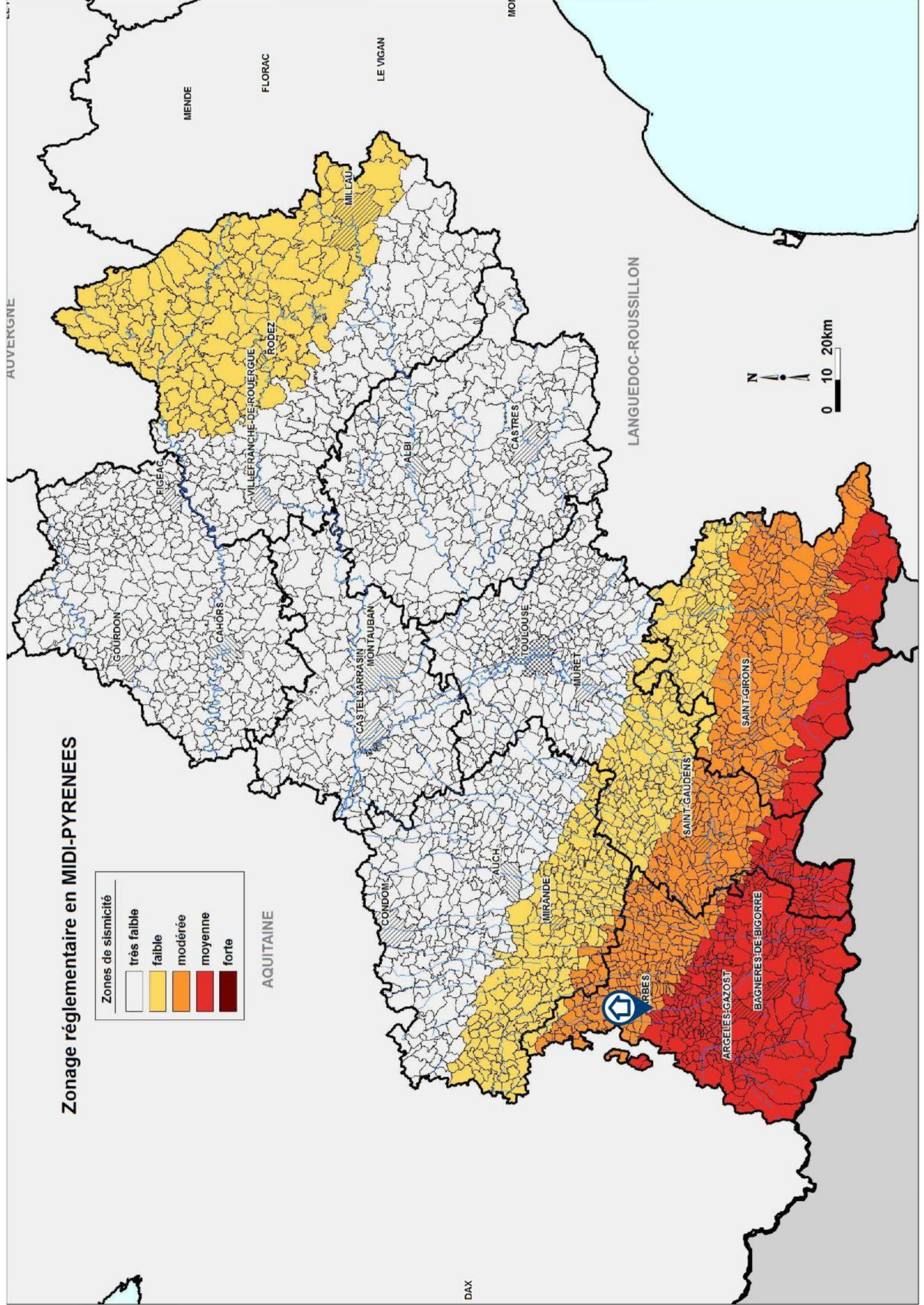

Auvergne

Mende

Florac

Le Vigan

Mont

Languedoc-Roussillon

N

0 10 20km

Dax

Millevault

Villefranche-de-Rouergue

Rodez

Gourdon

Cahors

Castel-Sarrasin

Montauban

Albi

Castres

Toulouse

Muret

Condom

Zauch

Mirande

Saint-Gaudens

Saint-Girons

Argelès-Gazost

Bagnères-de-Bigorre

