

# Résumé de l'expertise n° 17/TPC/1778

Cette page de synthèse ne peut être utilisée indépendamment du rapport d'expertise complet.

## Désignation du ou des bâtiments

Localisation du ou des bâtiments :







Adresse : ..... **CHEMIN DU MOURA**

Commune : ..... **65190 BORDES**

**Section cadastrale E, Parcelle numéro 188,**

Désignation et situation du ou des lot(s) de copropriété :

Périmètre de repérage : ... **Maison, annexe et abords immédiats**

|   | Prestations              | Conclusion   |
|---|--------------------------|--|
|  | DPE                      | DPE vierge - consommation non exploitable<br>Numéro enregistrement ADEME : 1765V2000642R   |
|  | Amiante                  | Dans le cadre de la mission, il a été repéré des matériaux et produits contenant de l'amiante.   |
|  | Gaz                      | L'installation comporte des anomalies de type A1 qui devront être réparées ultérieurement.   |
|  | Électricité              | L'installation intérieure d'électricité comporte une ou des anomalies pour laquelle ou lesquelles il est vivement recommandé d'agir afin d'éliminer les dangers qu'elle(s) présente(nt).   |
|  | Etat Termite/Parasitaire | Il n'a pas été repéré d'indice d'infestation de termites.  |
|  | ERNMT                    | Le bien n'est pas situé dans le périmètre d'un plan de prévention des risques naturels<br>Le bien n'est pas situé dans le périmètre d'un plan de prévention des risques miniers<br>Le bien n'est pas situé dans le périmètre d'un plan de prévention des risques technologiques<br>Zone sismique définie en zone 3 selon la réglementation parasismique 2011 |

# Etat de l'Installation Intérieure de Gaz

Numéro de dossier : 17/TPC/1778  
 Norme méthodologique employée : AFNOR NF P 45-500 (Janvier 2013)  
 Date du repérage : 10/08/2017  
 Heure d'arrivée : 11 h 10  
 Durée du repérage : 03 h 40

La présente mission consiste à établir l'état de l'installation intérieure de gaz conformément à l'arrêté du 6 avril 2007 modifié, 18 novembre 2013 et 12 février 2014 afin d'évaluer les risques pouvant compromettre la sécurité des personnes, de rendre opérante une clause d'exonération de la garantie du vice caché, en application de l'article 17 de la loi n°2003-08 du 3 janvier 2003, modifié par l'ordonnance n°2005-655 du 8 juin 2005. En aucun cas, il ne s'agit d'un contrôle de conformité de l'installation vis-à-vis de la réglementation en vigueur.

## A. - Désignation du ou des bâtiments

### Localisation du ou des bâtiments :

Département : ..... **Hautes-Pyrénées**  
 Adresse : ..... **CHEMIN DU MOURA**  
 Commune : ..... **65190 BORDES**  
**Section cadastrale E, Parcelle numéro 188,**  
 Désignation et situation du ou des lot(s) de copropriété :

Type de bâtiment : ..... **Habitation (maisons individuelles)**  
 Nature du gaz distribué : ..... **Gaz Propane**  
 Distributeur de gaz : .....  
 Installation alimentée en gaz : ..... **OUI**

## B. - Désignation du propriétaire

### Désignation du propriétaire :

Nom et prénom : ..... **Mr DARRE FRANCIS**  
 Adresse : ..... **8 RUE DE L'AUBEPINE**  
**65690 BARBAZAN-DEBAT**

### Si le propriétaire n'est pas le donneur d'ordre :

Qualité du donneur d'ordre (sur déclaration de l'intéressé) :  
**Propriétaire**  
 Nom et prénom : ..... **Mr DARRE FRANCIS**  
 Adresse : ..... **8 RUE DE L'AUBEPINE**  
**65690 BARBAZAN-DEBAT**

### Titulaire du contrat de fourniture de gaz :

Nom et prénom : .....  
 Adresse : .....  
 N° de téléphone : .....  
 Références : .....

## C. - Désignation de l'opérateur de diagnostic

### Identité de l'opérateur de diagnostic :

Nom et prénom : ..... **Mr OSZUST Jordi**  
 Raison sociale et nom de l'entreprise : ..... **SAS SOLUTION DIAGNOSTIC**  
 Adresse : ..... **3 RUE MARIE SAINT FRAI**  
**65000 TARBES**  
 Numéro SIRET : ..... **533964714**  
 Désignation de la compagnie d'assurance : ..... **Cabinet Condorcet**  
 Numéro de police et date de validité : ..... **80810491 /**  
 Certification de compétence **C1792** délivrée par : **LCC QUALIXPERT, le 20/06/2016**  
 Norme méthodologique employée : ..... **NF P 45-500 (Janvier 2013)**

## D. - Identification des appareils

| Liste des installations intérieures gaz (Genre <sup>(1)</sup> , marque, modèle) | Type <sup>(2)</sup> | Puissance en kW | Localisation | Observations : (anomalie, taux de CO mesuré(s), motif de l'absence ou de l'impossibilité de contrôle pour chaque appareil concerné) |
|---|---------------------|-----------------|--------------|---|
| Cuisinière BRANDT   | Non raccordé        | Non Visible     | Cuisine      | Fonctionnement : Appareil à l'arrêt<br><b>Partiellement contrôlé car : Appareil à l'arrêt</b>                                       |

(1) Cuisinière, table de cuisson, chauffe-eaux, chaudière, radiateur, ....

(2) Non raccordé — Raccordé — Étanche.

Note : Nous vous rappelons l'obligation d'entretien des appareils et de contrôle de la vacuité des conduits de fumées.

Note 2 : Notre cabinet s'engage à retourner sur les lieux afin de compléter le constat aux installations non contrôlées, dès lors que les dispositions permettant un contrôle des installations concernées auront été prises par le propriétaire ou son mandataire.

Note 3 : Nous attirons votre attention sur le fait que la responsabilité du donneur d'ordre reste pleinement engagée en cas d'accident ou d'incident sur tout ou partie de l'installation, contrôlée ou non.

## E. - Anomalies identifiées

| Points de contrôle <sup>(3)</sup> (selon la norme)                    | Anomalies observées (A1 <sup>(4)</sup> , A2 <sup>(5)</sup> , DGI <sup>(6)</sup> , 32c <sup>(7)</sup> ) | Libellé des anomalies et recommandations  |
|---|--|---|
| C.6 - 7d4<br>Lyres GPL  | A1   | La date limite d'utilisation de la lyre GPL en caoutchouc armé n'est pas lisible ou est dépassée.           |
| C.10 - 14<br>Raccordement en gaz des appareils par tuyaux non rigides | A1   | La date limite d'utilisation du tuyau d'alimentation n'est pas lisible ou est dépassée. (Cuisinière BRANDT) |

(3) Point de contrôle selon la norme utilisée.

(4) A1 : L'installation présente une anomalie à prendre en compte lors d'une intervention ultérieure sur l'installation

(5) A2 : L'installation présente une anomalie dont le caractère de gravité ne justifie pas que l'on interrompe aussitôt la fourniture du gaz, mais est suffisamment importante pour que la réparation soit réalisée dans les meilleurs délais.

(6) DGI : (Danger Grave et Immédiat) L'installation présente une anomalie suffisamment grave pour que l'opérateur de diagnostic interrompe aussitôt l'alimentation en gaz jusqu'à suppression du ou des défauts constituant la source du danger.

(7) 32c : la chaudière est de type VMC GAZ et l'installation présente une anomalie relative au dispositif de sécurité collective (DSC) qui justifie une intervention auprès du syndic ou du bailleur social par le distributeur de gaz afin de s'assurer de la présence du dispositif, de sa conformité et de son bon fonctionnement.

Note : Nous vous rappelons que la responsabilité de l'opérateur de diagnostic est limitée aux points effectivement vérifiés et que les contrôles réalisés ne préjugent pas de la conformité de l'installation

## F. - Identification des bâtiments et parties du bâtiment (pièces et volumes) n'ayant pu être contrôlés et motif :

**Néant**

Nota : Nous attirons votre attention sur le fait que la responsabilité du donneur d'ordre reste pleinement engagée en cas d'accident ou d'incident sur tout ou partie de l'installation présente dans des bâtiments, parties du bâtiment n'ayant pu être contrôlés.

## G. - Constatations diverses

### Commentaires :

- Attestation de contrôle de moins d'un an de la vacuité des conduits de fumées non présentée
- Justificatif d'entretien de moins d'un an de la chaudière non présenté
- Le conduit de raccordement n'est pas visitable

### Documents remis par le donneur d'ordre à l'opérateur de repérage :

Néant

### Observations complémentaires :

Néant

**Conclusion :**

- L'installation ne comporte aucune anomalie.
- L'installation comporte des anomalies de type A1 qui devront être réparées ultérieurement.
- L'installation comporte des anomalies de type A2 qui devront être réparées dans les meilleurs délais.
- L'installation comporte des anomalies de type DGI qui devront être réparées avant remise en service.
- L'installation comporte une anomalie 32c qui devra faire l'objet d'un traitement particulier par le syndic ou le bailleur social sous le contrôle du distributeur de gaz.

**H. - Actions de l'opérateur de diagnostic en cas de DGI**

- Fermeture totale avec pose d'une étiquette signalant la condamnation de l'installation de gaz  
ou
- Fermeture partielle avec pose d'une étiquette signalant la condamnation d'un appareil ou d'une partie de l'installation
- Transmission au Distributeur de gaz par courrier des informations suivantes :
  - référence du contrat de fourniture de gaz, du Point de Comptage Estimation, du Point de Livraison ou du numéro de compteur ;
  - codes des anomalies présentant un Danger Grave et Immédiat (DGI).
- Remise au client de la « fiche informative distributeur de gaz » remplie.

**I. - Actions de l'opérateur de diagnostic en cas d'anomalie 32c**

- Transmission au Distributeur de gaz par courrier de la référence du contrat de fourniture de gaz, du Point de Comptage Estimation, du Point de Livraison ou du numéro de compteur ;
- Remise au syndic ou au bailleur social de la « fiche informative distributeur de gaz » remplie ;

*Nota :* Le présent rapport est établi par une personne dont les compétences sont certifiées par **LCC QUALIXPERT - 17 rue Borrel 81100 CASTRES (détail sur [www.cofrac.fr](http://www.cofrac.fr) programme n°4-4-11)**

Dates de visite et d'établissement de l'état de l'installation gaz :

Visite effectuée le **10/08/2017**.Fait à **BORDES**, le **10/08/2017**Par : **Mr OSZUST Jordi**

Signature du représentant :

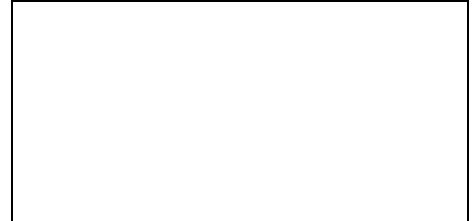
**Annexe - Plans**

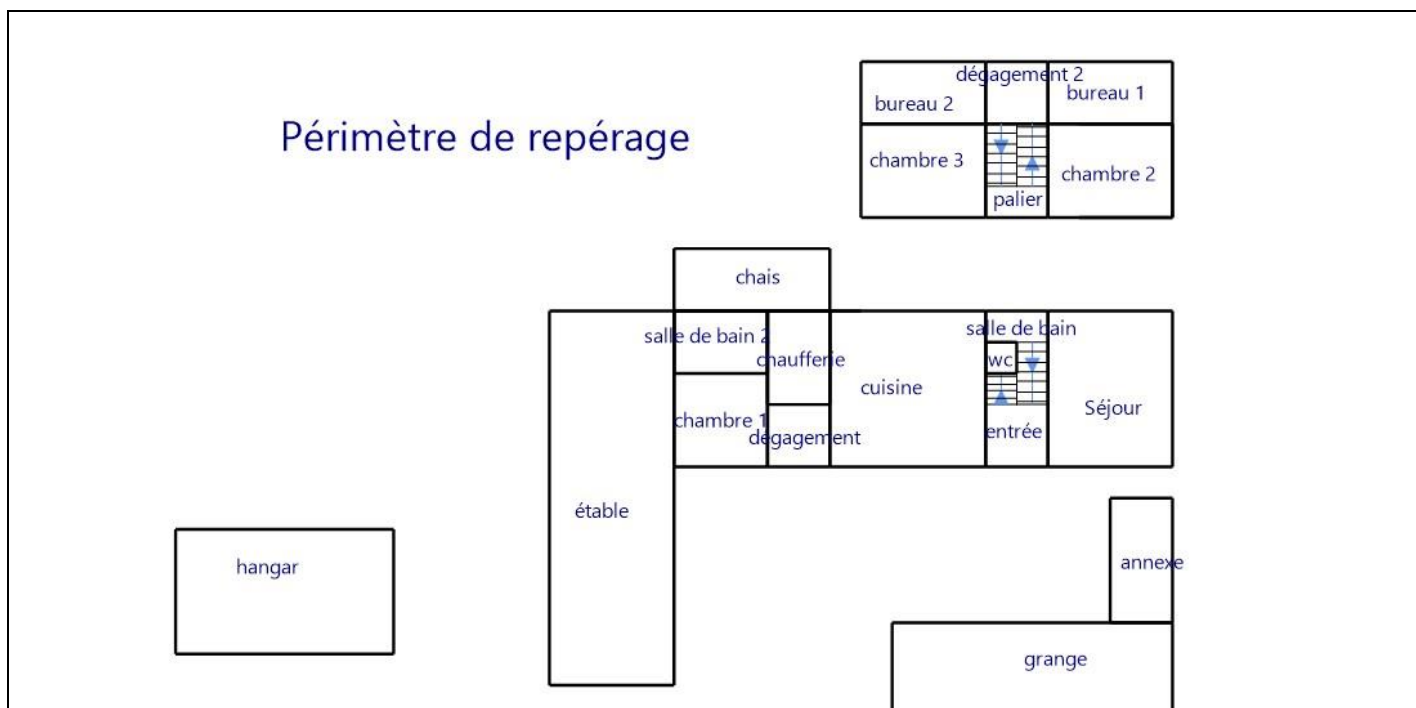

### Annexe - Règles élémentaires de sécurité et d'usage à respecter (liste non exhaustive)

Les accidents dus aux installations gaz, tout en restant peu nombreux, sont responsables d'un nombre important de victimes. La vétusté des installations, l'absence d'entretien des appareils et certains comportements imprudents sont des facteurs de risque : 98 % des accidents, fuites et explosions sont recensés dans les installations intérieures.

Les intoxications oxycarbonées et les explosions font un grand nombre de victimes qui décèdent ou gardent des séquelles et handicaps à long terme.

#### Quels sont les moyens de prévention des accidents liés aux installations intérieures gaz ?

Pour prévenir les accidents liés aux installations intérieures gaz, il est nécessaire d'observer quelques règles de base :

- Renouvelez le tuyau de raccordement de la cuisinière ou de la bouteille de gaz régulièrement et dès qu'il est fissuré,
- Faire ramoner les conduits d'évacuation des appareils de chauffage et de cheminée régulièrement,
- Faire entretenir et contrôler régulièrement les installations intérieures de gaz par un professionnel.

Mais il s'agit également d'être vigilant, des gestes simples doivent devenir des automatismes :

- ne pas utiliser les produits aérosols ou les bouteilles de camping-gaz dans un espace confiné, près d'une source de chaleur,
- fermer le robinet d'alimentation de votre cuisinière après chaque usage et vérifiez la date de péremption du tuyau souple de votre cuisinière ou de votre bouteille de gaz,
- assurer une bonne ventilation de votre logement, n'obstruer pas les bouches d'aération,
- sensibiliser les enfants aux principales règles de sécurité des appareils gaz.

#### Quelle conduite adopter en cas de fuite de gaz ?

Lors d'une fuite de gaz, il faut éviter tout risque d'étincelle qui entraînerait une explosion :

- ne pas allumer la lumière, ni toucher aux interrupteurs, ni aux disjoncteurs,
- ne pas téléphoner de chez vous, que ce soit avec un téléphone fixe ou un portable,
- ne pas prendre l'ascenseur mais les escaliers,
- une fois à l'extérieur, prévenir les secours

Pour aller plus loin : <http://www.developpement-durable.gouv.fr>



## Diagnostic de performance énergétique – logement (6.2)

|   |  |
|---|--|
| N° : ..... 17/TPC/1778<br>Valable jusqu'au : ..... 09/08/2027<br>Type de bâtiment : ..... Habitation (en maison individuelle)<br>Année de construction : .. Avant 1948<br>Surface habitable : ..... 190 m <sup>2</sup><br>Adresse : ..... CHEMIN DU MOURA<br>65190 BORDES | Date (visite) : ..... 10/08/2017<br>Diagnostiqueur : ..Mr OSZUST Jordi<br>Certification : LCC QUALIXPERT n°C1792 obtenue le 12/04/2016<br>Signature :<br> |
| <b>Propriétaire :</b><br>Nom : ..... Mr DARRE FRANCIS<br>Adresse : ..... 8 RUE DE L'AUBEPINE<br>65690 BARBAZAN-DEBAT  | <b>Propriétaire des installations communes (s'il y a lieu) :</b><br>Nom : .....<br>Adresse : .....   |

### Consommations annuelles par énergie

Le diagnostiqueur n'a pas été en mesure d'établir une estimation des consommations car le logement est inoccupé depuis trop longtemps

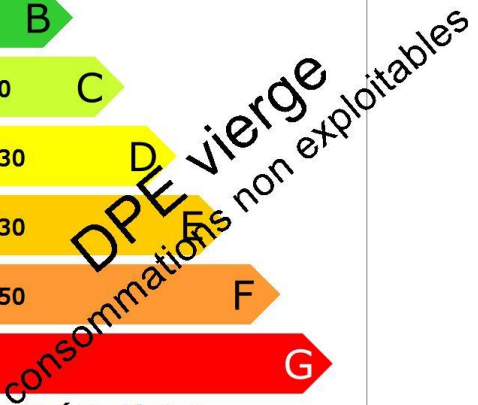
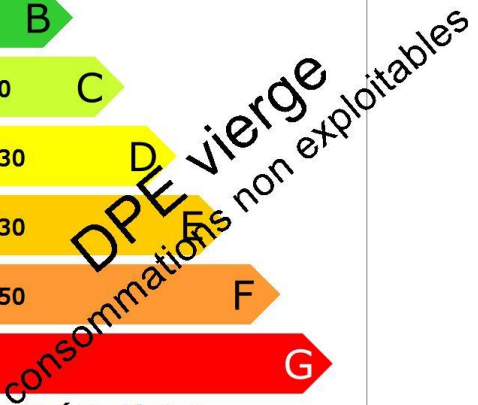
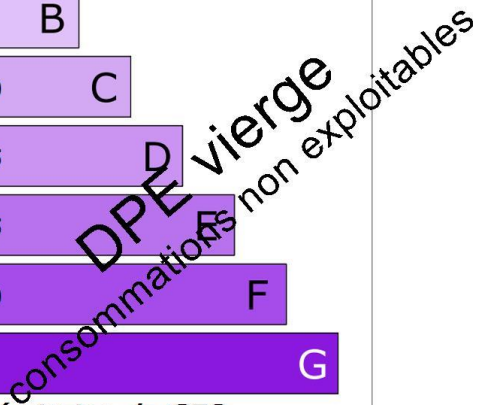
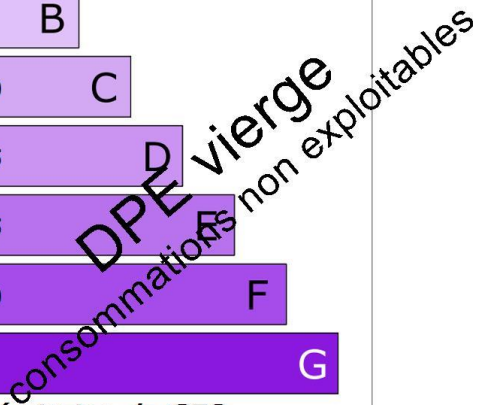
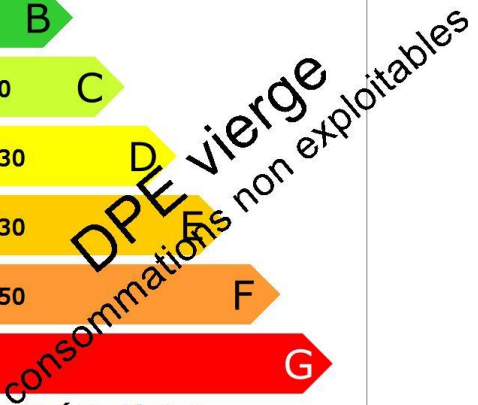
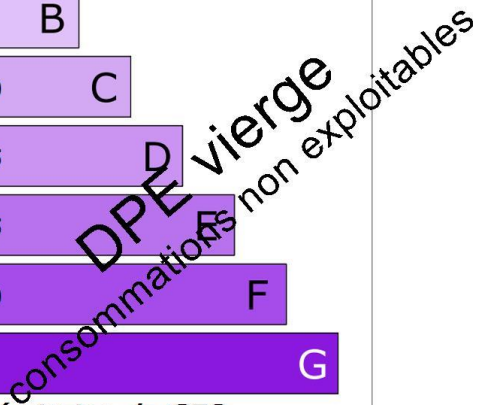
| <b>Consommations énergétiques</b><br>(en énergie primaire)<br><b>Pour le chauffage, la production d'eau chaude<br/>           sanitaire et le refroidissement</b>   | <b>Émissions de gaz à effet de serre</b><br>(GES)<br><b>Pour le chauffage, la production d'eau chaude<br/>           sanitaire et le refroidissement</b> |          |               |   |                  |                   |                    |                    |                    |                |                     |  |  |                        |          |              |  |                 |                  |                  |                  |                  |               |                       |  |
|---|--|----------|---------------|---|------------------|-------------------|--------------------|--------------------|--------------------|----------------|---------------------|--|--|------------------------|----------|--------------|--|-----------------|------------------|------------------|------------------|------------------|---------------|-----------------------|--|
| <b>Consommation réelle : - kWh<sub>EP</sub>/m<sup>2</sup>.an</b>  | <b>Estimation des émissions : - kg<sub>éqCO2</sub>/m<sup>2</sup>.an</b>  |          |               |   |                  |                   |                    |                    |                    |                |                     |  |  |                        |          |              |  |                 |                  |                  |                  |                  |               |                       |  |
| <table border="1"> <thead> <tr> <th>Logement économe</th> <th>Logement</th> </tr> </thead> <tbody> <tr> <td>≤ 50 <b>A</b></td> <td rowspan="7">  </td> </tr> <tr> <td>51 à 90 <b>B</b></td> </tr> <tr> <td>91 à 150 <b>C</b></td> </tr> <tr> <td>151 à 230 <b>D</b></td> </tr> <tr> <td>231 à 330 <b>E</b></td> </tr> <tr> <td>331 à 450 <b>F</b></td> </tr> <tr> <td>&gt; 450 <b>G</b></td> </tr> <tr> <td>Logement énergivore</td> <td></td> </tr> </tbody> </table> | Logement économe   | Logement | ≤ 50 <b>A</b> |  | 51 à 90 <b>B</b> | 91 à 150 <b>C</b> | 151 à 230 <b>D</b> | 231 à 330 <b>E</b> | 331 à 450 <b>F</b> | > 450 <b>G</b> | Logement énergivore |  | <table border="1"> <thead> <tr> <th>Faible émission de GES</th> <th>Logement</th> </tr> </thead> <tbody> <tr> <td>≤ 5 <b>A</b></td> <td rowspan="7">  </td> </tr> <tr> <td>6 à 10 <b>B</b></td> </tr> <tr> <td>11 à 20 <b>C</b></td> </tr> <tr> <td>21 à 35 <b>D</b></td> </tr> <tr> <td>36 à 55 <b>E</b></td> </tr> <tr> <td>56 à 80 <b>F</b></td> </tr> <tr> <td>&gt; 80 <b>G</b></td> </tr> <tr> <td>Forte émission de GES</td> <td></td> </tr> </tbody> </table> | Faible émission de GES | Logement | ≤ 5 <b>A</b> |  | 6 à 10 <b>B</b> | 11 à 20 <b>C</b> | 21 à 35 <b>D</b> | 36 à 55 <b>E</b> | 56 à 80 <b>F</b> | > 80 <b>G</b> | Forte émission de GES |  |
| Logement économe  | Logement   |          |               |   |                  |                   |                    |                    |                    |                |                     |  |  |                        |          |              |  |                 |                  |                  |                  |                  |               |                       |  |
| ≤ 50 <b>A</b>   |   |          |               |   |                  |                   |                    |                    |                    |                |                     |  |  |                        |          |              |  |                 |                  |                  |                  |                  |               |                       |  |
| 51 à 90 <b>B</b>  |  |          |               |   |                  |                   |                    |                    |                    |                |                     |  |  |                        |          |              |  |                 |                  |                  |                  |                  |               |                       |  |
| 91 à 150 <b>C</b>   |  |          |               |   |                  |                   |                    |                    |                    |                |                     |  |  |                        |          |              |  |                 |                  |                  |                  |                  |               |                       |  |
| 151 à 230 <b>D</b>  |  |          |               |   |                  |                   |                    |                    |                    |                |                     |  |  |                        |          |              |  |                 |                  |                  |                  |                  |               |                       |  |
| 231 à 330 <b>E</b>  |  |          |               |   |                  |                   |                    |                    |                    |                |                     |  |  |                        |          |              |  |                 |                  |                  |                  |                  |               |                       |  |
| 331 à 450 <b>F</b>  |  |          |               |   |                  |                   |                    |                    |                    |                |                     |  |  |                        |          |              |  |                 |                  |                  |                  |                  |               |                       |  |
| > 450 <b>G</b>  |  |          |               |   |                  |                   |                    |                    |                    |                |                     |  |  |                        |          |              |  |                 |                  |                  |                  |                  |               |                       |  |
| Logement énergivore   |  |          |               |   |                  |                   |                    |                    |                    |                |                     |  |  |                        |          |              |  |                 |                  |                  |                  |                  |               |                       |  |
| Faible émission de GES  | Logement   |          |               |   |                  |                   |                    |                    |                    |                |                     |  |  |                        |          |              |  |                 |                  |                  |                  |                  |               |                       |  |
| ≤ 5 <b>A</b>  |    |          |               |   |                  |                   |                    |                    |                    |                |                     |  |  |                        |          |              |  |                 |                  |                  |                  |                  |               |                       |  |
| 6 à 10 <b>B</b>   |  |          |               |   |                  |                   |                    |                    |                    |                |                     |  |  |                        |          |              |  |                 |                  |                  |                  |                  |               |                       |  |
| 11 à 20 <b>C</b>  |  |          |               |   |                  |                   |                    |                    |                    |                |                     |  |  |                        |          |              |  |                 |                  |                  |                  |                  |               |                       |  |
| 21 à 35 <b>D</b>  |  |          |               |   |                  |                   |                    |                    |                    |                |                     |  |  |                        |          |              |  |                 |                  |                  |                  |                  |               |                       |  |
| 36 à 55 <b>E</b>  |  |          |               |   |                  |                   |                    |                    |                    |                |                     |  |  |                        |          |              |  |                 |                  |                  |                  |                  |               |                       |  |
| 56 à 80 <b>F</b>  |  |          |               |   |                  |                   |                    |                    |                    |                |                     |  |  |                        |          |              |  |                 |                  |                  |                  |                  |               |                       |  |
| > 80 <b>G</b>   |  |          |               |   |                  |                   |                    |                    |                    |                |                     |  |  |                        |          |              |  |                 |                  |                  |                  |                  |               |                       |  |
| Forte émission de GES   |  |          |               |   |                  |                   |                    |                    |                    |                |                     |  |  |                        |          |              |  |                 |                  |                  |                  |                  |               |                       |  |

# Diagnostic de performance énergétique – logement (6.2)

## Descriptif du logement et de ses équipements

| Logement  | Chauffage et refroidissement   | Eau chaude sanitaire, ventilation   |
|---|--|---|
| <b>Murs :</b><br>Mur en moellons et remplissage d'épaisseur 50 cm ou moins non isolé donnant sur l'extérieur<br>Mur en moellons et remplissage d'épaisseur 50 cm ou moins donnant sur l'extérieur avec isolation intérieure | <b>Système de chauffage :</b><br>Chaudière individuelle fioul installée après 1991 | <b>Système de production d'ECS :</b><br>Combiné au système: Chaudière individuelle fioul installée après 1991, couplé avec un système solaire |
| <b>Toiture :</b><br>Plafond entre solives bois avec ou sans remplissage non isolé donnant sur un comble fortement ventilé<br>Plafond entre solives bois avec ou sans remplissage donnant sur un comble fortement ventilé    |  |   |
| <b>Menuiseries :</b><br>Fenêtres battantes bois double vitrage avec lame d'air 12 mm et volets battants bois<br>Fenêtres battantes bois simple vitrage avec volets battants bois  | <b>Système de refroidissement :</b><br>Néant                                       | <b>Système de ventilation :</b><br>Naturelle par ouverture des fenêtres   |
| <b>Plancher bas :</b><br>Dalle béton non isolée donnant sur un terre-plein  | <b>Rapport d'entretien ou d'inspection des chaudières joint :</b><br>Néant         |   |
| <b>Énergies renouvelables</b>   |  | Quantité d'énergie d'origine renouvelable : 0 kWh <sub>EP</sub> /m <sup>2</sup> .an   |
| Type d'équipements présents utilisant des énergies renouvelables :<br>Capteurs photovoltaïques<br>Combiné au système: Chaudière individuelle fioul installée après 1991, couplé avec un système solaire                     |  |   |

### Pourquoi un diagnostic

- Pour informer le futur locataire ou acheteur ;
- Pour comparer différents logements entre eux ;
- Pour inciter à effectuer des travaux d'économie d'énergie et contribuer à la réduction des émissions de gaz à effet de serre.

### Usages recensés

Le diagnostic ne relève pas l'ensemble des consommations d'énergie, mais seulement celles nécessaires pour le chauffage, la production d'eau chaude sanitaire et le refroidissement du logement. Certaines consommations comme l'éclairage, les procédés industriels ou spécifiques (cuisson, informatique, etc.) ne sont pas comptabilisées dans les étiquettes énergie et climat des bâtiments.

### Constitution de l'étiquette énergie

La consommation d'énergie indiquée sur l'étiquette énergie est le résultat de la conversion en énergie primaire des consommations d'énergie du logement indiquées par les compteurs ou les relevés.

### Énergie finale et énergie primaire

L'énergie finale est l'énergie que vous utilisez chez vous (gaz, électricité, fioul domestique, bois, etc.). Pour que vous disposiez de ces énergies, il aura fallu les extraire, les distribuer, les stocker, les produire, et donc dépenser plus d'énergie que celle que vous utilisez en bout de course.

L'énergie primaire est le total de toutes ces énergies consommées.

### Variations des prix de l'énergie et des conventions de calcul

Le calcul des consommations et des frais d'énergie fait intervenir des valeurs qui varient sensiblement dans le temps. La mention « prix de l'énergie en date du... » indique la date de l'arrêté en vigueur au moment de l'établissement du diagnostic.

Elle reflète les prix moyens des énergies que l'Observatoire de l'Énergie constate au niveau national.

### Énergies renouvelables

Elles figurent sur cette page de manière séparée. Seules sont estimées les quantités d'énergies renouvelables produites par les équipements installés à demeure.

# Diagnostic de performance énergétique – logement (6.2)

## Conseils pour un bon usage

En complément de l'amélioration de son logement (voir page suivante), il existe une multitude de mesures non coûteuses ou très peu coûteuses permettant d'économiser de l'énergie et de réduire les émissions de gaz à effet de serre. Ces mesures concernent le chauffage, l'eau chaude sanitaire et le confort d'été.

### Chauffage

- Fermez les volets et/ou tirez les rideaux dans chaque pièce pendant la nuit,
- Ne placez pas de meubles devant les émetteurs de chaleur (radiateurs, convecteurs,...), cela nuit à la bonne diffusion de la chaleur.
- Si possible, réglez et programmez : La régulation vise à maintenir la température à une valeur constante. Si vous disposez d'un thermostat, réglez-le à 19°C ; quant à la programmation, elle permet de faire varier cette température de consigne en fonction des besoins et de l'occupation du logement. On recommande ainsi de couper le chauffage durant l'inoccupation des pièces ou lorsque les besoins de confort sont limités. Toutefois, pour assurer une remontée rapide en température, on dispose d'un contrôle de la température réduite que l'on règle généralement à quelques 3 à 4 degrés inférieurs à la température de confort pour les absences courtes. Lorsque l'absence est prolongée, on conseille une température « Hors gel » fixée aux environs de 8°C. Le programmeur assure automatiquement cette tâche.
- Réduisez le chauffage d'un degré, vous économiserez de 5 à 10 % d'énergie.
- Eteignez le chauffage quand les fenêtres sont ouvertes.

### Eau chaude sanitaire

- Arrêtez le chauffe-eau pendant les périodes d'inoccupation (départs en congés,...) pour limiter les pertes inutiles.
- Préférez les mitigeurs thermostatiques aux mélangeurs.

### Aération

Si votre logement fonctionne en ventilation naturelle :

- Une bonne aération permet de renouveler l'air intérieur et d'éviter la dégradation du bâti par l'humidité.

- Il est conseillé d'aérer quotidiennement le logement en ouvrant les fenêtres en grand sur une courte durée et nettoyez régulièrement les grilles d'entrée d'air et les bouches d'extraction s'il y a lieu.
- Ne bouchez pas les entrées d'air, sinon vous pourriez mettre votre santé en danger. Si elles vous gênent, faites appel à un professionnel.

Si votre logement fonctionne avec une ventilation mécanique contrôlée :

- Aérez périodiquement le logement.

### Confort d'été

- Utilisez les stores et les volets pour limiter les apports solaires dans la maison le jour.
- Ouvrez les fenêtres en créant un courant d'air, la nuit pour rafraîchir.

### Autres usages

#### Eclairage :

- Optez pour des lampes basse consommation (fluocompactes ou fluorescentes),
- Évitez les lampes qui consomment beaucoup trop d'énergie, comme les lampes à incandescence ou les lampes halogènes.
- Nettoyez les lampes et les luminaires (abat-jour, vasques,..) ; poussiéreux, ils peuvent perdre jusqu'à 40 % de leur efficacité lumineuse.

#### Bureautique/audiovisuel :

- Eteignez ou débranchez les appareils ne fonctionnant que quelques heures par jour (téléviseurs, magnétoscopes,...). En mode veille, ils consomment inutilement et augmentent votre facture d'électricité.

#### Electroménager (cuisson, réfrigération,...) :

- Optez pour les appareils de classe A ou supérieure (A+, A++,...).



# Diagnostic de performance énergétique – logement (6.2)

## Recommandations d'amélioration énergétique

Sont présentées dans le tableau suivant quelques mesures visant à réduire vos consommations d'énergie. Examinez-les, elles peuvent vous apporter des bénéfices.

| Mesures d'amélioration                                 | Commentaires   | Crédit d'impôt |
|--|--|----------------|
| Isolation de la toiture par l'extérieur                | Recommandation : Lors de la réfection de la toiture, envisager la mise en place d'une isolation de la toiture par l'extérieur.<br>Détail : Pour bénéficier du crédit d'impôts, il faut choisir un isolant avec un R supérieure à 6 m <sup>2</sup> .K/W.  | 30%            |
| Envisager l'installation d'une pompe à chaleur air/eau | Recommandation : Envisager l'installation d'une pompe à chaleur air/eau.<br>Détail : La pompe à chaleur air/eau prélève la chaleur présente dans l'air extérieur pour chauffer de l'eau, afin d'assurer les besoins de chauffage et d'eau chaude sanitaire de votre logement. En remplacement ou en complément de votre chaudière fioul ou gaz, les pompes à chaleur air/eau constituent une alternative économique et écologique aux chaudières classiques, tout en assurant votre confort. | 30%            |

### Commentaires

Néant

**Références réglementaires et logiciel utilisés :** Article L134-4-2 du CCH et décret n° 2011-807 du 5 juillet 2011 relatif à la transmission des diagnostics de performance énergétique à l'Agence de l'environnement et de la maîtrise de l'énergie, arrêté du 27 janvier 2012 relatif à l'utilisation réglementaire des logiciels pour l'élaboration des diagnostics de performance énergétique, arrêté du 1er décembre 2015, 22 mars 2017 décret 2006-1653, 2006-1114, 2008-1175 ; Ordonnance 2005-655 art L271-4 à 6 ; Loi 2004-1334 art L134-1 à 5 et décret 2006-1147 art R.134-1 à 5 du CCH.  
Logiciel utilisé : LICIEL Diagnostics v4.

Les travaux sont à réaliser par un professionnel qualifié.

Pour aller plus loin, il existe des points info-énergie : [http://www.ademe.fr/particuliers/PIE/liste\\_eie.asp](http://www.ademe.fr/particuliers/PIE/liste_eie.asp)

Vous pouvez peut-être bénéficier d'un crédit d'impôt pour réduire le prix d'achat des fournitures, pensez-y !

[www.impots.gouv.fr](http://www.impots.gouv.fr)

Pour plus d'informations : [www.developpement-durable.gouv.fr](http://www.developpement-durable.gouv.fr) ou [www.ademe.fr](http://www.ademe.fr)

*Nota :* Le présent rapport est établi par une personne dont les compétences sont certifiées par **LCC QUALIXPERT - 17 rue Borrel 81100 CASTRES (détail sur [www.cofrac.fr](http://www.cofrac.fr) programme n°4-4-11)**

## Rapport de mission de repérage des matériaux et produits contenant de l'amiante pour l'établissement du constat établi à l'occasion de la vente d'un immeuble bâti (listes A et B de l'annexe 13-9 du Code de la Santé publique)

Numéro de dossier : 17/TPC/1778  
Date du repérage : 10/08/2017

### Références réglementaires et normatives

|                       |  |
|-----------------------|--|
| Textes réglementaires | Articles L 271-4 à L 271-6 du code de la construction et de l'habitation, Art. L. 1334-13, R. 1334-20 et 21, R. 1334-23 et 24, Annexe 13.9 du Code de la Santé Publique; Arrêtés du 12 décembre 2012 et 26 juin 2013, décret 2011-629 du 3 juin 2011, arrêté du 1 <sup>er</sup> juin 2015. |
| Norme(s) utilisée(s)  | Norme NF X 46-020 de décembre 2008 : Repérage des matériaux et produits contenant de l'amiante - Guide d'application GA X 46-034 d'août 2009   |

### Immeuble bâti visité

|                                   |  |
|-----------------------------------|--|
| Adresse                           | Rue : ..... <b>CHEMIN DU MOURA</b><br>Bât., escalier, niveau, appartement n°, lot n°:<br><br>Code postal, ville : . <b>65190 BORDES</b><br><b>Section cadastrale E, Parcelle numéro 188,</b> |
| Périmètre de repérage :           | ..... <b>Maison, annexe et abords immédiats</b>  |
| Type de logement :                | .....  |
| Fonction principale du bâtiment : | ..... <b>Habitation (maisons individuelles)</b>  |
| Date de construction :            | ..... <b>Date du permis de construire non connue</b>   |

### Le propriétaire et le donneur d'ordre

|                         |   |
|-------------------------|---|
| Le(s) propriétaire(s) : | Nom et prénom : .... <b>Mr DARRE FRANCIS</b><br>Adresse : ..... <b>8 RUE DE L'AUBEPINE</b><br><b>65690 BARBAZAN-DEBAT</b> |
| Le donneur d'ordre      | Nom et prénom : .... <b>Mr DARRE FRANCIS</b><br>Adresse : ..... <b>8 RUE DE L'AUBEPINE</b><br><b>65690 BARBAZAN-DEBAT</b> |

### Le(s) signataire(s)

|  | NOM Prénom      | Fonction              | Organisme certification                    | Détail de la certification   |
|--|-----------------|-----------------------|--|--|
| Opérateur(s) de repérage ayant participé au repérage         | Mr OSZUST Jordi | Opérateur de repérage | LCC QUALIXPERT 17 rue Borrel 81100 CASTRES | Obtention : 12/04/2016<br>Échéance : 11/04/2021<br>N° de certification : C1792 |
| Personne(s) signataire(s) autorisant la diffusion du rapport |                 |                       |  |  |

Raison sociale de l'entreprise : **SAS SOLUTION DIAGNOSTIC (Numéro SIRET : 533964714)**  
Adresse : **3 RUE MARIE SAINT FRAI, 65000 TARBES**  
Désignation de la compagnie d'assurance : **Cabinet Condorcet**  
Numéro de police et date de validité : **80810491 /**

### Le rapport de repérage

|  |
|--|
| Date d'émission du rapport de repérage : 11/08/2017, remis au propriétaire le 11/08/2017                 |
| Diffusion : le présent rapport de repérage ne peut être reproduit que dans sa totalité, annexes incluses |
| Pagination : le présent rapport avec les annexes comprises, est constitué de 13 pages                    |

**Sommaire**

- 1 Les conclusions**
- 2 Le(s) laboratoire(s) d'analyses**
- 3 La mission de repérage**
  - 3.1 L'objet de la mission
  - 3.2 Le cadre de la mission
    - 3.2.1 L'intitulé de la mission
    - 3.2.2 Le cadre réglementaire de la mission
    - 3.2.3 L'objectif de la mission
    - 3.2.4 Le programme de repérage de la mission réglementaire.
    - 3.2.5 Programme de repérage complémentaire (le cas échéant)
    - 3.2.6 Le périmètre de repérage effectif
- 4 Conditions de réalisation du repérage**
  - 4.1 Bilan de l'analyse documentaire
  - 4.2 Date d'exécution des visites du repérage in situ
  - 4.3 Écarts, adjonctions, suppressions par rapport aux normes en vigueur
  - 4.4 Plan et procédures de prélèvements
- 5 Résultats détaillés du repérage**
  - 5.1 Liste des matériaux ou produits contenant de l'amiante, états de conservation, conséquences réglementaires (fiche de cotation)
  - 5.2 Liste des matériaux ou produits susceptibles de contenir de l'amiante, mais n'en contenant pas après analyse
  - 5.3 Liste des matériaux ou produits ne contenant pas d'amiante sur justificatif
- 6 Signatures**
- 7 Annexes**

**1. – Les conclusions**

**Avertissement** : les textes ont prévu plusieurs cadres réglementaires pour le repérage des matériaux ou produits contenant de l'amiante, notamment pour les cas de démolition d'immeuble. **La présente mission de repérage ne répond pas aux exigences prévues pour les missions de repérage des matériaux et produits contenant de l'amiante avant démolition d'immeuble ou avant réalisation de travaux dans l'immeuble concerné et son rapport ne peut donc pas être utilisé à ces fins.**

**1.1. Dans le cadre de mission décrit à l'article 3.2, il a été repéré :**

- des matériaux et produits contenant de l'amiante sur jugement de l'opérateur :  
**Plaques en fibres-ciment (hangar) pour lequel il est recommandé de réaliser une évaluation périodique.\***
- Ardoises en fibres-ciment (Toitures) pour lequel il est recommandé de réaliser une évaluation périodique.\***

**\* Un détail des conséquences réglementaires et recommandations est fourni en annexe de ce rapport, il est rappelé la nécessité d'avertir de la présence d'amiante toute personne pouvant intervenir sur ou à proximité des matériaux et produits concernés ou de ceux les recouvrant ou les protégeant.**

**1.2. Dans le cadre de mission décrit à l'article 3.2 les locaux ou parties de locaux, composants ou parties de composants qui n'ont pu être visités et pour lesquels des investigations complémentaires sont nécessaires afin de statuer sur la présence ou l'absence d'amiante :**

| Localisation | Parties du local | Raison |
|--------------|------------------|--------|
| Néant        | -                |        |

## 2. – Le(s) laboratoire(s) d’analyses

**Raison sociale et nom de l’entreprise :** ... Il n'a pas été fait appel à un laboratoire d'analyse  
**Adresse :** ..... -  
**Numéro de l'accréditation Cofrac :** ..... -

## 3. – La mission de repérage

### 3.1 L’objet de la mission

Dans le cadre de la vente de l’immeuble bâti, ou de la partie d’immeuble bâti, décrit en page de couverture du présent rapport, la mission consiste à repérer dans cet immeuble, ou partie d’immeuble, certains matériaux ou produits contenant de l’amiante conformément à la législation en vigueur.  
 Pour s’exonérer de tout ou partie de sa garantie des vices cachés, le propriétaire vendeur annexe à la promesse de vente ou au contrat de vente le présent rapport.

### 3.2 Le cadre de la mission

#### 3.2.1 L’intitulé de la mission

«Repérage en vue de l’établissement du constat établi à l’occasion de la vente de tout ou partie d’un immeuble bâti».

#### 3.2.2 Le cadre réglementaire de la mission

L’article L 271-4 du code de la construction et de l’habitation prévoit qu’ «*en cas de vente de tout ou partie d’un immeuble bâti, un dossier de diagnostic technique, fourni par le vendeur, est annexé à la promesse de vente ou, à défaut de promesse, à l’acte authentique de vente. En cas de vente publique, le dossier de diagnostic technique est annexé au cahier des charges.*»

Le dossier de diagnostic technique comprend, entre autres, «*l’état mentionnant la présence ou l’absence de matériaux ou produits contenant de l’amiante prévu à l’article L. 1334-13 du même code.*»

La mission, s’inscrivant dans ce cadre, se veut conforme aux textes réglementaires de référence mentionnés en page de couverture du présent rapport.

#### 3.2.3 L’objectif de la mission

«Le repérage a pour objectif d’identifier et de localiser les matériaux et produits contenant de l’amiante mentionnés en annexe du Code la santé publique.»  
 L’Annexe du Code de la santé publique est l’annexe 13.9 (liste A et B).

#### 3.2.4 Le programme de repérage de la mission réglementaire

Le programme de repérage est défini à minima par l’Annexe 13.9 (liste A et B) du Code de la santé publique et se limite pour une mission normale à la recherche de matériaux et produits contenant de l’amiante dans les composants et parties de composants de la construction y figurant.

*En partie droite l’extrait du texte de l’Annexe 13.9*

**Important :** Le programme de repérage de la mission de base est limitatif. Il est plus restreint que celui élaboré pour les missions de repérage de matériaux ou produits contenant de l’amiante avant démolition d’immeuble ou celui à élaborer avant réalisation de travaux.

| Liste A                                 |  |
|---|--|
| Composant de la construction            | Partie du composant à vérifier ou à sonder |
| Flocages, Calorifugeages, Faux plafonds | Flocages                                   |
|   | Calorifugeages                             |
|   | Faux plafonds                              |

| Liste B  |  |
|--|--|
| Composant de la construction                                     | Partie du composant à vérifier ou à sonder   |
| <i>1. Parois verticales intérieures</i>                          |  |
| Murs, Cloisons "en dur" et Poteaux (périphériques et intérieurs) | Enduits projetés                             |
|  | Revêtement dur (plaques de menuiseries)      |
|  | Revêtement dur (amiante-ciment)              |
|  | Entourages de poteaux (carton)               |
|  | Entourages de poteaux (amiante-ciment)       |
|  | Entourages de poteaux (matériau sandwich)    |
| Cloisons (légères et préfabriquées), Gains et Coffres verticaux  | Entourages de poteaux (carton+plâtre)        |
|  | Coffrage perdu                               |
| <i>2. Planchers et plafonds</i>                                  |  |
| Plafonds, Poutres et Charpentes, Gains et Coffres Horizontaux    | Enduits projetés                             |
|  | Panneaux collés ou vissés                    |
| Planchers  | Dalles de sol                                |
| <i>3. Conduits, canalisations et équipements intérieurs</i>      |  |
| Conduits de fluides (air, eau, autres fluides)                   | Conduits                                     |
|  | Enveloppes de calorifuges                    |
| Clapets / volets coupe-feu                                       | Clapets coupe-feu                            |
|  | Volets coupe-feu                             |
|  | Rebouchage                                   |
| Portes coupe-feu   | Joints (tresses)                             |
|  | Joints (bandes)                              |
| Vide-ordures   | Conduits                                     |
| <i>4. Eléments extérieurs</i>                                    |  |
| Toitures   | Plaques (composites)                         |
|  | Plaques (fibres-ciment)                      |
|  | Ardoises (composites)                        |
|  | Ardoises (fibres-ciment)                     |
|  | Accessoires de couvertures (composites)      |
|  | Accessoires de couvertures (fibres-ciment)   |
|  | Bardeaux bitumineux                          |
| Bardages et façades légères                                      | Plaques (composites)                         |
|  | Plaques (fibres-ciment)                      |
|  | Ardoises (composites)                        |
|  | Ardoises (fibres-ciment)                     |
|  | Panneaux (composites)                        |
| Conduits en toiture et façade                                    | Panneaux (fibres-ciment)                     |
|  | Conduites d’eaux pluviales en amiante-ciment |
|  | Conduites d’eaux usées en amiante-ciment     |
|  | Conduits de fumée en amiante-ciment          |

### 3.2.5 Programme de repérage complémentaire (le cas échéant)

En plus du programme de repérage réglementaire, le présent rapport porte sur les parties de composants suivantes :

| Composant de la construction | Partie du composant ayant été inspecté (Description) | Sur demande ou sur information |
|------------------------------|--|--------------------------------|
| Néant                        | -  |                                |

### 3.2.6 Le périmètre de repérage effectif

Il s'agit de l'ensemble des locaux ou parties de l'immeuble concerné par la mission de repérage figurant sur le schéma de repérage joint en annexe à l'exclusion des locaux ou parties d'immeuble n'ayant pu être visités.

#### Descriptif des pièces visitées

**Séjour,  
entrée,  
wc,  
salle de bain,  
cuisine,  
dégagement,  
chaufferie,  
chambre 1,  
salle de bain 2,  
chais,  
palier,**

**chambre 2,  
bureau 1,  
dégagement 2,  
bureau 2,  
chambre 3,  
grenier,  
grange,  
étable,  
annexe,  
hangar,  
Abords immédiats,  
Toitures**

| Localisation    | Description  |
|-----------------|--|
| Séjour          | Sol Carrelage<br>Mur Papier peint<br>Plafond Plâtre<br>Fenêtre Fenêtre(s) en bois<br>Plinthe Plinthes en carrelage |
| entrée          | Sol Carrelage<br>Mur Papier peint, cage d'escalier bois<br>Plafond Bois<br>Plinthe Plinthes en carrelage           |
| wc              | Sol Carrelage<br>Mur Enduit<br>Plafond Bois  |
| salle de bain   | Sol Carrelage<br>Mur Papier peint<br>Plafond Papier peint<br>Fenêtre Fenêtre(s) en bois                            |
| cuisine         | Sol Carrelage<br>Mur Enduit<br>Plafond Bois<br>Fenêtre Fenêtre(s) en bois<br>Plinthe Plinthes en carrelage         |
| dégagement      | Sol Carrelage<br>Mur Papier peint<br>Plafond Plâtre<br>Plinthe Plinthes en carrelage                               |
| chaufferie      | Sol Béton<br>Mur Enduit<br>Plafond Plâtre  |
| chais           | Sol Béton<br>Mur Enduit<br>Plafond Toiture nue   |
| chambre 1       | Sol Carrelage<br>Mur Papier peint<br>Plafond Plâtre<br>Fenêtre Fenêtre(s) en bois<br>Plinthe Plinthes en carrelage |
| salle de bain 2 | Sol Carrelage<br>Mur Faïence<br>Plafond Plâtre<br>Fenêtre Fenêtre(s) en bois                                       |
| palier          | Sol Parquet bois<br>Mur Papier peint<br>Fenêtre Fenêtre(s) en bois<br>Plinthe Plinthes en bois                     |

| Localisation     | Description  |
|------------------|--|
| chambre 2        | Sol Parquet bois<br>Mur Papier peint<br>Plafond Plâtre<br>Fenêtre Fenêtre(s) en bois<br>Plinthe Plinthes en bois |
| bureau 1         | Sol Parquet bois<br>Mur Papier peint<br>Plafond Plâtre<br>Fenêtre Fenêtre(s) en bois<br>Plinthe Plinthes en bois |
| dégagement 2     | Sol Parquet bois<br>Mur Papier peint<br>Plafond Plâtre<br>Fenêtre Fenêtre(s) en bois<br>Plinthe Plinthes en bois |
| bureau 2         | Sol Parquet bois<br>Mur Papier peint<br>Plafond Plâtre<br>Fenêtre Fenêtre(s) en bois<br>Plinthe Plinthes en bois |
| chambre 3        | Sol Parquet bois<br>Mur Papier peint<br>Plafond Plâtre<br>Fenêtre Fenêtre(s) en bois<br>Plinthe Plinthes en bois |
| grenier          | Sol Parquet bois<br>Mur Brut<br>Plafond Toiture nue  |
| grange           | Sol Béton<br>Mur Brut<br>Plafond Bois, toiture nue   |
| étable           | Sol Béton<br>Mur Brut<br>Plafond Bois, toiture nue   |
| annexe           | Sol Béton<br>Mur Brut<br>Plafond Bois, toiture nue   |
| hangar           | Sol Béton<br>Mur Brut<br>Plafond Toiture nue   |
| Abords immédiats | Sol Béton, pierres, terre et herbe   |
| Toitures         | Plafond Toiture nue  |

## 4. – Conditions de réalisation du repérage

### 4.1 Bilan de l'analyse documentaire

| Documents demandés  | Documents remis |
|---|-----------------|
| Rapports concernant la recherche d'amiante déjà réalisés                                      | -               |
| Documents décrivant les ouvrages, produits, matériaux et protections physiques mises en place | -               |
| Éléments d'information nécessaires à l'accès aux parties de l'immeuble bâti en toute sécurité | -               |

Observations :

**Néant**

### 4.2 Date d'exécution des visites du repérage in situ

Date de la commande : 10/08/2017

Date(s) de visite de l'ensemble des locaux : 10/08/2017

Heure d'arrivée : 11 h 10

Durée du repérage : 03 h 40

Personne en charge d'accompagner l'opérateur de repérage : Sans accompagnateur

### 4.3 Écarts, adjonctions, suppressions par rapport aux normes en vigueur

La mission de repérage s'est déroulée conformément aux prescriptions de la norme NF X 46-020, révision de décembre 2008.

| Observations   | Oui | Non | Sans Objet |
|--|-----|-----|------------|
| Plan de prévention réalisé avant intervention sur site | -   | -   | X          |
| Vide sanitaire accessible                              |     |     | X          |
| Combles ou toiture accessibles et visitables           |     |     | X          |

### 4.4 Plan et procédures de prélèvements

Néant

## 5. – Résultats détaillés du repérage

### 5.1 Liste des matériaux ou produits contenant de l'amiante, états de conservation, conséquences réglementaires (fiche de cotation)

#### Matériaux ou produits contenant de l'amiante

| Localisation | Identifiant + Description  | Conclusion (justification)                       | Etat de conservation** et préconisations*  |
|--------------|--|--|--|
| hangar       | Identifiant: M002<br>Description: Plaques en fibres-ciment<br>Liste selon annexe.13-9 du CSP: B  | Présence d'amiante (sur jugement de l'opérateur) | Matériau dégradé (étendue ponctuelle)<br><br><b>Résultat</b> EP**<br><br><b>Préconisation</b> : Il est recommandé de réaliser une évaluation périodique.<br><br><b>Recommandation</b> : surveillance |
| Toitures     | Identifiant: M001<br>Description: Ardoises en fibres-ciment<br>Liste selon annexe.13-9 du CSP: B | Présence d'amiante (sur jugement de l'opérateur) | Matériau dégradé (étendue ponctuelle)<br><br><b>Résultat</b> EP**<br><br><b>Préconisation</b> : Il est recommandé de réaliser une évaluation périodique.<br><br><b>Recommandation</b> : surveillance |

\* Un détail des conséquences réglementaires et recommandations est fournis en annexe 7.4 de ce présent rapport  
\*\* détails fournis en annexe 7.3 de ce présent rapport

*Nota : il est mentionné la nécessité d'avertir de la présence d'amiante toute personne pouvant intervenir sur ou à proximité des matériaux et produits concernés ou de ceux les recouvrant ou les protégeant.*

### 5.2 Listes des matériaux et produits ne contenant pas d'amiante après analyse

| Localisation | Identifiant + Description |
|--------------|---------------------------|
| Néant        | -                         |

### 5.3 Liste des matériaux ou produits (liste A et B) ne contenant pas d'amiante sur justificatif

| Localisation | Identifiant + Description |
|--------------|---------------------------|
| Néant        | -                         |

## 6. – Signatures

*Nota : Le présent rapport est établi par une personne dont les compétences sont certifiées par **LCC QUALIXPERT** 17 rue Borrel 81100 CASTRES (détail sur [www.cofrac.fr](http://www.cofrac.fr) programme n°4-4-11)*

Fait à **BORDES**, le **10/08/2017**

Par : Mr **OSZUST Jordi**



Signature du représentant :

**ANNEXES****Au rapport de mission de repérage n° 17/TPC/1778****Informations conformes à l'annexe III de l'arrêté du 12 décembre 2012**

Les maladies liées à l'amiante sont provoquées par l'inhalation des fibres. Toutes les variétés d'amiante sont classées comme substances cancérogènes avérées pour l'homme. L'inhalation de fibres d'amiante est à l'origine de cancers (mésothéliomes, cancers broncho-pulmonaires) et d'autres pathologies non cancéreuses (épanchements pleuraux, plaques pleurales).

L'identification des matériaux et produits contenant de l'amiante est un préalable à l'évaluation et à la prévention des risques liés à l'amiante. Elle doit être complétée par la définition et la mise en œuvre de mesures de gestion adaptées et proportionnées pour limiter l'exposition des occupants présents temporairement ou de façon permanente dans l'immeuble. L'information des occupants présents temporairement ou de façon permanente est un préalable essentiel à la prévention du risque d'exposition à l'amiante.

Il convient donc de veiller au maintien du bon état de conservation des matériaux et produits contenant de l'amiante afin de remédier au plus tôt aux situations d'usure anormale ou de dégradation.

Il conviendra de limiter autant que possible les interventions sur les matériaux et produits contenant de l'amiante qui ont été repérés et de faire appel aux professionnels qualifiés, notamment dans le cas de retrait ou de confinement de ce type de matériau ou produit.

Enfin, les déchets contenant de l'amiante doivent être éliminés dans des conditions strictes.

Renseignez-vous auprès de votre mairie ou de votre préfecture. Pour connaître les centres d'élimination près de chez vous, consultez la base de données « déchets » gérée par l'ADEME, directement accessible sur le site internet [www.sinoe.org](http://www.sinoe.org).

**Sommaire des annexes****7 Annexes****7.1 Schéma de repérage****7.2 Rapports d'essais****7.3 Grilles réglementaires d'évaluation de l'état de conservation des matériaux et produits contenant de l'amiante****7.4 Conséquences réglementaires et recommandations****7.5 Recommandations générales de sécurité****7.6 Documents annexés au présent rapport**



7.1 - Annexe - Schéma de repérage

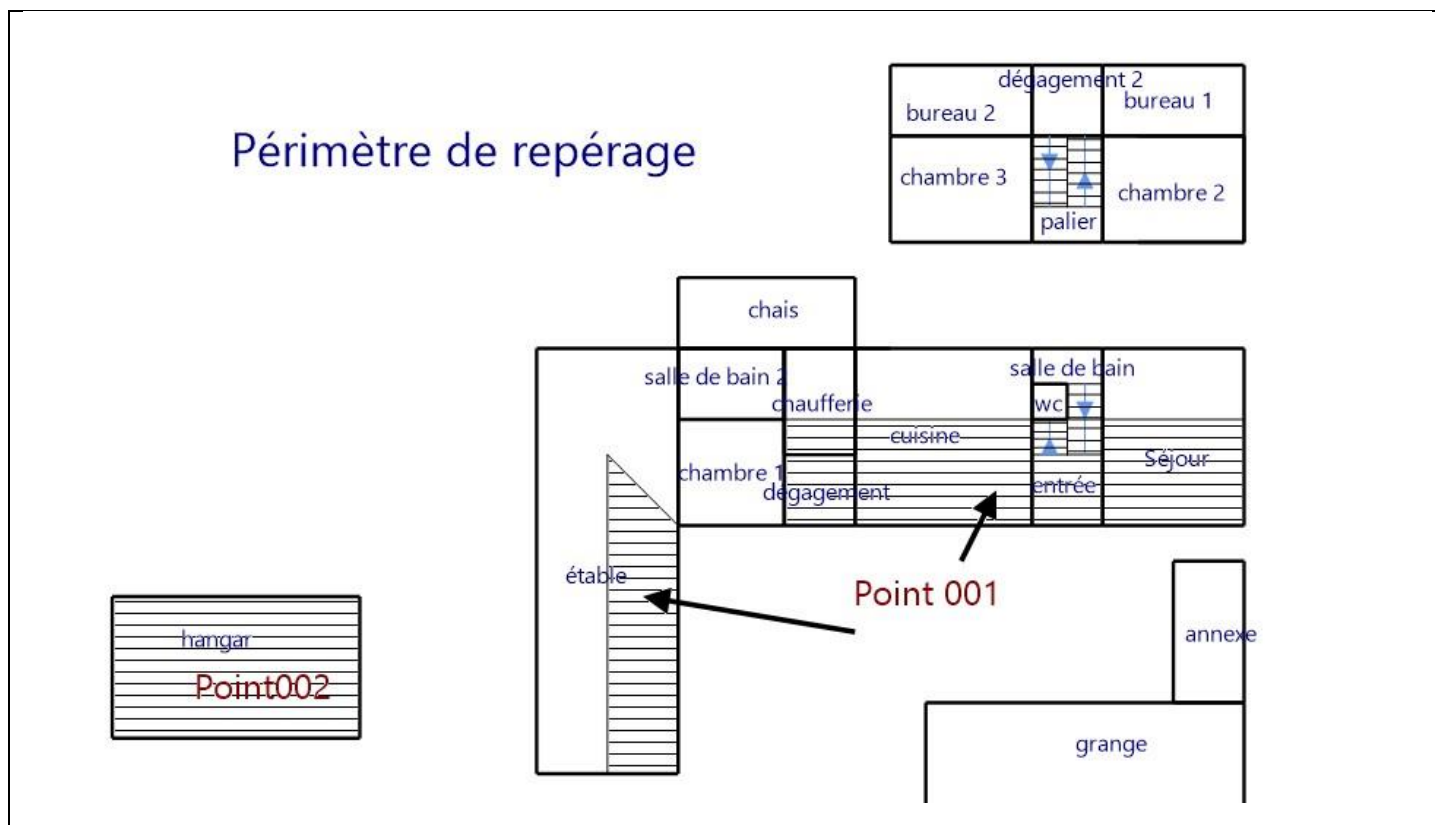

Légende

|  |  |  |                                 |   |
|--|--|--|---------------------------------|---|
|  | Conduit en fibro-ciment                          |  | Dalles de sol                   | <p>Nom du propriétaire :<br/> <b>Mr DARRE FRANCIS</b><br/>                     Adresse du bien :<br/> <b>CHEMIN DU MOURA</b><br/> <b>65190</b><br/> <b>BORDES</b></p> |
|  | Conduit autre que fibro-ciment                   |  | Carrelage                       |   |
|  | Brides   |  | Colle de revêtement             |   |
|  | Dépôt de Matériaux contenant de l'amiante        |  | Dalles de faux-plafond          |   |
|  | Matériau ou produit sur lequel un doute persiste |  | Toiture en fibro-ciment         |   |
|  | Présence d'amiante                               |  | Toiture en matériaux composites |   |

**7.2 - Annexe - Rapports d'essais**

**Identification des prélèvements :**

| Identifiant et prélèvement | Localisation | Composant de la construction | Parties du composant | Description |
|----------------------------|--------------|------------------------------|----------------------|-------------|
| -                          | -            | -                            | -                    | -           |

**Copie des rapports d'essais :**

**Aucun rapport d'essai n'a été fourni ou n'est disponible**

**7.3 - Annexe - Evaluation de l'état de conservation des matériaux et produits contenant de l'amiante**

**Grilles d'évaluation de l'état de conservation des matériaux ou produit de la liste A**

**Aucune évaluation n'a été réalisée**

**Critères d'évaluation de l'état de conservation des matériaux ou produit de la liste A**

1. Classification des différents degrés d'exposition du produit aux circulations d'air

| Fort  | Moyen  | Faible   |
|---|--|--|
| <p>1° Il n'existe pas de système spécifique de ventilation, la pièce ou la zone homogène évaluée est ventilée par ouverture des fenêtres. ou</p> <p>2° Le faux plafond se trouve dans un local qui présente une (ou plusieurs) façade(s) ouverte(s) sur l'extérieur susceptible(s) de créer des situations à forts courants d'air, ou</p> <p>3° Il existe un système de ventilation par insufflation d'air dans le local et l'orientation du jet d'air est telle que celui-ci affecte directement le faux plafond contenant de l'amiante.</p> | <p>1° Il existe un système de ventilation par insufflation d'air dans le local et l'orientation du jet est telle que celui-ci n'affecte pas directement le faux plafond contenant de l'amiante, ou</p> <p>2° Il existe un système de ventilation avec reprise(s) d'air au niveau du faux plafond (système de ventilation à double flux).</p> | <p>1° Il n'existe ni ouvrant ni système de ventilation spécifique dans la pièce ou la zone évaluée, ou</p> <p>2° Il existe dans la pièce ou la zone évaluée, un système de ventilation par extraction dont la reprise d'air est éloignée du faux plafond contenant de l'amiante.</p> |

2. Classification des différents degrés d'exposition du produit aux chocs et vibrations

| Fort   | Moyen  | Faible   |
|--|--|--|
| <p>L'exposition du produit aux chocs et vibrations sera considérée comme forte dans les situations où l'activité dans le local ou à l'extérieur engendre des vibrations, ou rend possible les chocs directs avec le faux plafond contenant de l'amiante (ex : hall industriel, gymnase, discothèque...).</p> | <p>L'exposition du produit aux chocs et vibrations sera considérée comme moyenne dans les situations où le faux plafond contenant de l'amiante n'est pas exposé aux dommages mécaniques mais se trouve dans un lieu très fréquenté (ex : supermarché, piscine, théâtre,...).</p> | <p>L'exposition du produit aux chocs et vibrations sera considérée comme faible dans les situations où le faux plafond contenant de l'amiante n'est pas exposé aux dommages mécaniques, n'est pas susceptible d'être dégradé par les occupants ou se trouve dans un local utilisé à des activités tertiaires passives.</p> |

**Grilles d'évaluation de l'état de conservation des matériaux ou produit de la liste B**

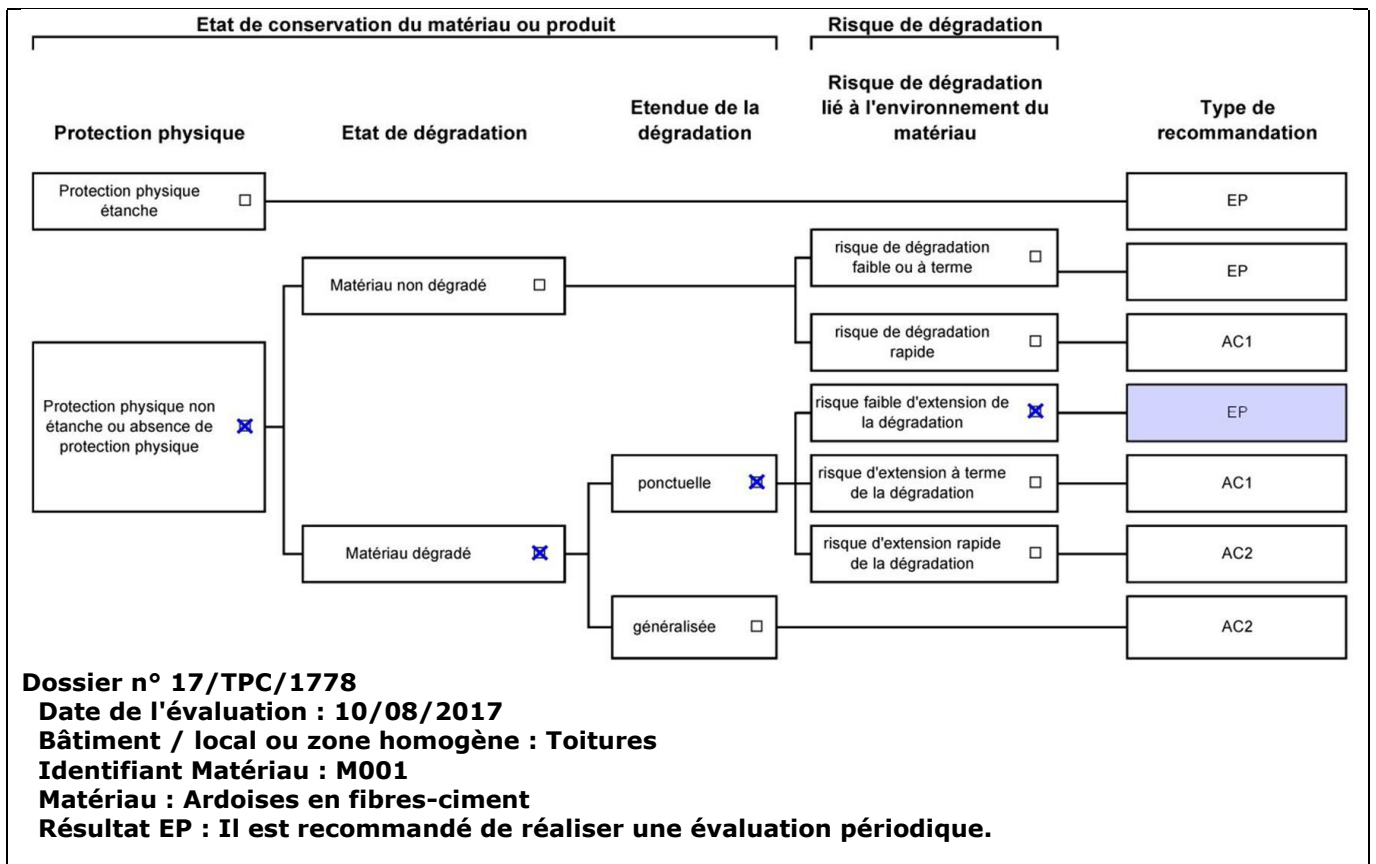
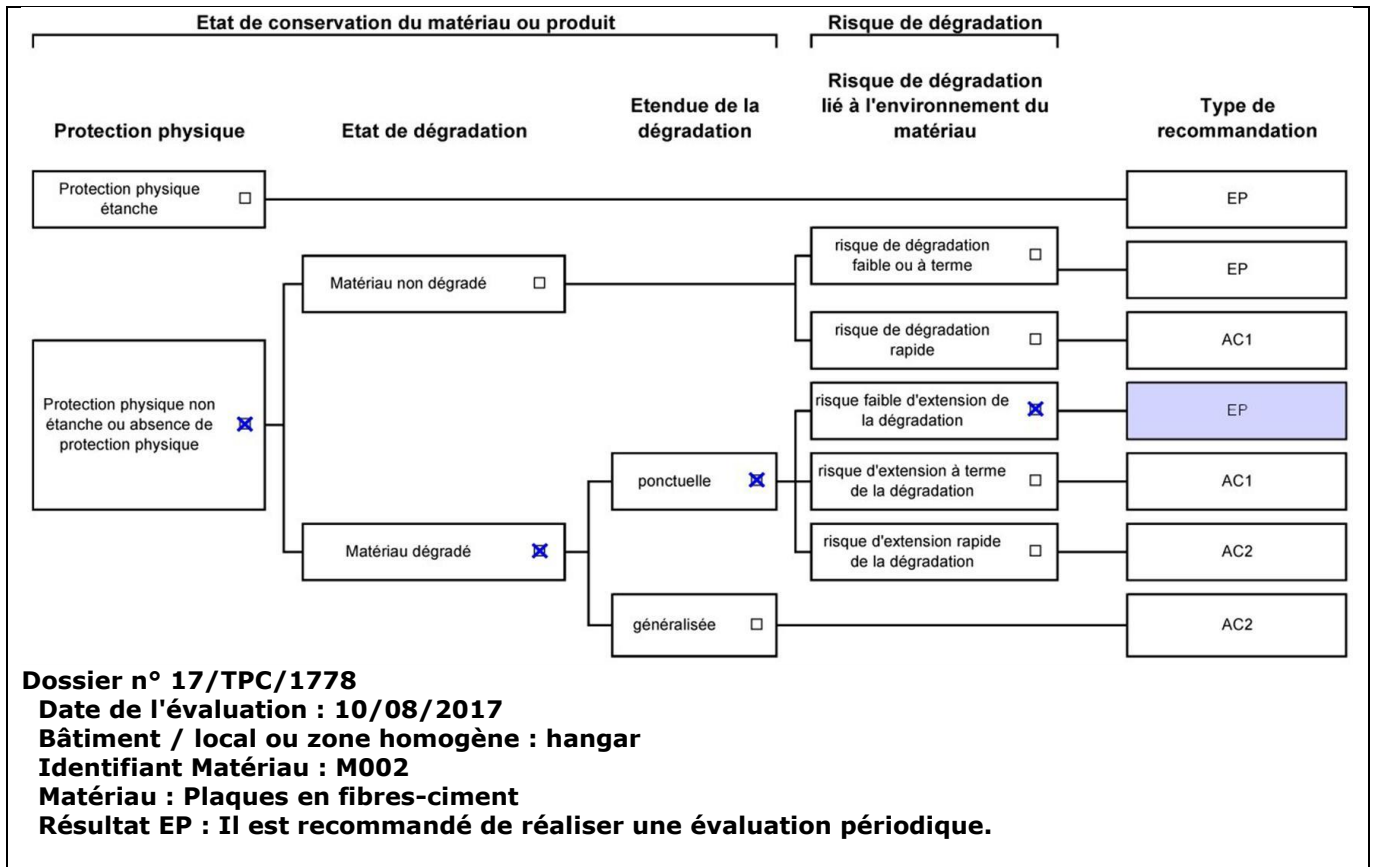

**Critères d'évaluation de l'état de conservation des matériaux ou produit de la liste B**

1. Classification des niveaux de risque de dégradation ou d'extension de la dégradation du matériau.

| Risque faible de dégradation ou d'extension de dégradation  | Risque de dégradation ou d'extension à terme de la dégradation   | Risque de dégradation ou d'extension rapide de la dégradation   |
|---|--|---|
| L'environnement du matériau contenant de l'amiante ne présente pas ou très peu de risque pouvant entraîner à terme, une dégradation ou une extension de la dégradation du matériau. | L'environnement du matériau contenant de l'amiante présente un risque pouvant entraîner à terme, une dégradation ou une extension de la dégradation du matériau. | L'environnement du matériau contenant de l'amiante présente un risque important pouvant entraîner rapidement, une dégradation ou une extension de la dégradation du matériau. |

Légende : EP = évaluation périodique ; AC1 = action corrective de premier niveau ; AC2 = action corrective de second niveau.

L'évaluation du risque de dégradation lié à l'environnement du matériau ou produit prend en compte :

- Les agressions physiques intrinsèques au local (ventilation, humidité, etc...) selon que le risque est probable ou avéré ;
- La sollicitation des matériaux ou produits liée à l'activité des locaux, selon qu'elle est exceptionnelle/faible ou quotidienne/forte.

Elle ne prend pas en compte certains facteurs fluctuants d'aggravation de la dégradation des produits et matériaux, comme la fréquence d'occupation du local, la présence d'animaux nuisibles, l'usage réel des locaux, un défaut d'entretien des équipements, etc...

## 7.4 - Annexe - Conséquences réglementaires et recommandations

### Conséquences réglementaires suivant l'état de conservation des matériaux ou produit de la liste A

**Article R1334-27 :** En fonction du résultat du diagnostic obtenu à partir de la grille d'évaluation de l'arrêté du 12 décembre 2012, le propriétaire met en œuvre les préconisations mentionnées à l'article R1334-20 selon les modalités suivantes :

**Score 1** – L'évaluation périodique de l'état de conservation de ces matériaux et produits de la liste A contenant de l'amiante est effectué dans un délai maximal de trois ans à compter de la date de remise au propriétaire du rapport de repérage ou des résultats de la dernière évaluation de l'état de conservation, ou à l'occasion de toute modification substantielle de l'ouvrage et de son usage. La personne ayant réalisé cette évaluation en remet les résultats au propriétaire contre accusé de réception.

**Score 2** – La mesure d'empoussièrement dans l'air est effectuée dans les conditions définies à l'article R1334-25, dans un délai de trois mois à compter de la date de remise au propriétaire du rapport de repérage ou des résultats de la dernière évaluation de l'état de conservation. L'organisme qui réalise les prélèvements d'air remet les résultats des mesures d'empoussièrement au propriétaire contre accusé de réception.

**Score 3** – Les travaux de confinement ou de retrait de l'amiante sont mis en œuvre selon les modalités prévues à l'article R. 1334-29.

**Article R1334-28 :** Si le niveau d'empoussièrement mesuré dans l'air en application de l'article R1334-27 est inférieur ou égal à la valeur de cinq fibres par litre, le propriétaire fait procéder à l'évaluation périodique de l'état de conservation des matériaux et produits de la liste A contenant de l'amiante prévue à l'article R1334-20, dans un délai maximal de trois ans à compter de la date de remise des résultats des mesures d'empoussièrement ou à l'occasion de toute modification substantielle de l'ouvrage ou de son usage.

Si le niveau d'empoussièrement mesuré dans l'air en application de l'article R1334-27 est supérieur à cinq fibres par litre, le propriétaire fait procéder à des travaux de confinement ou de retrait de l'amiante, selon les modalités prévues à l'article R1334-29.

**Article R1334-29 :** Les travaux précités doivent être achevés dans un délai de trente-six mois à compter de la date à laquelle sont remis au propriétaire le rapport de repérage ou les résultats des mesures d'empoussièrement ou de la dernière évaluation de l'état de conservation.

Pendant la période précédant les travaux, des mesures conservatoires appropriées doivent être mises en œuvre afin de réduire l'exposition des occupants et de la maintenir au niveau le plus bas possible, et dans tous les cas à un niveau d'empoussièrement inférieur à cinq fibres par litre. Les mesures conservatoires ne doivent conduire à aucune sollicitation des matériaux et produits concernés par les travaux.

Le propriétaire informe le préfet du département du lieu d'implantation de l'immeuble concerné, dans un délai de deux mois à compter de la date à laquelle sont remis le rapport de repérage ou les résultats des mesures d'empoussièrement ou de la dernière évaluation de l'état de conservation, des mesures conservatoires mises en œuvre, et, dans un délai de douze mois, des travaux à réaliser et de l'échéancier proposé.

#### Article R.1334-29-3 :

**I)** A l'issue des travaux de retrait ou de confinement de matériaux et produits de la liste A mentionnés à l'article R.1334-29, le propriétaire fait procéder par une personne mentionnée au premier alinéa de l'article R.1334-23, avant toute restitution des locaux traités, à un examen visuel de l'état des surfaces traitées. Il fait également procéder, dans les conditions définies à l'article R.1334-25, à une mesure du niveau d'empoussièrement dans l'air après démantèlement du dispositif de confinement. Ce niveau doit être inférieur ou égal à cinq fibres par litre.

**II)** Si les travaux ne conduisent pas au retrait total des matériaux et produits de la liste A contenant de l'amiante, il est procédé à une évaluation périodique de l'état de conservation de ces matériaux et produits résiduels dans les conditions prévues par l'arrêté mentionné à l'article R.1334-20, dans un délai maximal de trois ans à compter de la date à laquelle sont remis les résultats du contrôle ou à l'occasion de toute modification substantielle de l'ouvrage ou de son usage.

**III)** Lorsque des travaux de retrait ou de confinement de matériaux et produits de la liste B contenant de l'amiante sont effectués à l'intérieur de bâtiment occupés ou fréquentés, le propriétaire fait procéder, avant toute restitution des locaux traités, à l'examen visuel et à la mesure d'empoussièrement dans l'air mentionnée au premier alinéa du présent article.

### Détail des préconisations suivant l'état de conservation des matériaux ou produit de la liste B

- Réalisation d'une « évaluation périodique »**, lorsque le type de matériau ou produit concerné contenant de l'amiante, la nature et l'étendue des dégradations qu'il présente et l'évaluation du risque de dégradation ne conduisent pas à conclure à la nécessité d'une action de protection immédiate sur le matériau ou produit, consistant à :
  - Contrôler périodiquement que l'état de dégradation des matériaux et produits concernés ne s'aggrave pas et, le cas échéant, que leur protection demeure en bon état de conservation ;
  - Rechercher, le cas échéant, les causes de dégradation et prendre les mesures appropriées pour les supprimer.
- Réalisation d'une « action corrective de premier niveau »**, lorsque le type de matériau ou produit concerné contenant de l'amiante, la nature et l'étendue des dégradations et l'évaluation du risque de dégradation conduisent à conclure à la nécessité d'une action de remise en état limitée au remplacement, au recouvrement ou à la protection des seuls éléments dégradés, consistant à :

- a) Rechercher les causes de la dégradation et définir les mesures correctives appropriées pour les supprimer ; b) Procéder à la mise en œuvre de ces mesures correctives afin d'éviter toute nouvelle dégradation et, dans l'attente, prendre les mesures de protection appropriées afin de limiter le risque de dispersion des fibres d'amiante ;  
c) Veiller à ce que les modifications apportées ne soient pas de nature à aggraver l'état des autres matériaux et produits contenant de l'amiante restant accessibles dans la même zone ;  
d) Contrôler périodiquement que les autres matériaux et produits restant accessibles ainsi que, le cas échéant, leur protection demeurent en bon état de conservation.  
Il est rappelé l'obligation de faire appel à une entreprise certifiée pour le retrait ou le confinement.

3. Réalisation d'une « action corrective de second niveau », qui concerne l'ensemble d'une zone, de telle sorte que le matériau ou produit ne soit plus soumis à aucune agression ni dégradation, consistant à :
- a) Prendre, tant que les mesures mentionnées au c) (paragraphe suivant) n'ont pas été mises en place, les mesures conservatoires appropriées pour limiter le risque de dégradation et la dispersion des fibres d'amiante. Cela peut consister à adapter, voire condamner l'usage des locaux concernés afin d'éviter toute exposition et toute dégradation du matériau ou produit contenant de l'amiante. Durant les mesures conservatoires, et afin de vérifier que celles-ci sont adaptées, une mesure d'empoussièrement est réalisée, conformément aux dispositions du code de la santé publique ;  
b) Procéder à une analyse de risque complémentaire, afin de définir les mesures de protection ou de retrait les plus adaptées, prenant en compte l'intégralité des matériaux et produits contenant de l'amiante dans la zone concernée ;  
c) Mettre en œuvre les mesures de protection ou de retrait définies par l'analyse de risque ;  
d) Contrôler périodiquement que les autres matériaux et produits restant accessibles, ainsi que leur protection, demeurent en bon état de conservation.  
En fonction des situations particulières rencontrées lors de l'évaluation de l'état de conservation, des compléments et précisions à ces recommandations sont susceptibles d'être apportées.

## 7.5 - Annexe - Recommandations générales de sécurité

L'identification des matériaux et produits contenant de l'amiante est un préalable à l'évaluation et à la prévention des risques liés à la présence d'amiante dans un bâtiment. Elle doit être complétée par la définition et la mise en œuvre de mesures de gestion adaptées et proportionnées pour limiter l'exposition des occupants présents temporairement ou de façon permanente dans le bâtiment et des personnes appelées à intervenir sur les matériaux ou produits contenant de l'amiante. Les recommandations générales de sécurité définies ci-après rappellent les règles de base destinées à prévenir les expositions. Le propriétaire (ou, à défaut, l'exploitant) de l'immeuble concerné adapte ces recommandations aux particularités de chaque bâtiment et de ses conditions d'occupation ainsi qu'aux situations particulières rencontrées.  
Ces recommandations générales de sécurité ne se substituent en aucun cas aux obligations réglementaires existantes en matière de prévention des risques pour la santé et la sécurité des travailleurs, inscrites dans le code du travail.

### 1. Informations générales

#### a) Dangerosité de l'amiante

Les maladies liées à l'amiante sont provoquées par l'inhalation de fibres. Toutes les variétés d'amiante sont classées comme substances cancérogènes avérées pour l'homme. Elles sont à l'origine de cancers qui peuvent atteindre soit la plèvre qui entoure les poumons (mésothéliomes), soit les bronches et/ou les poumons (cancers broncho-pulmonaires). Ces lésions surviennent longtemps (souvent entre 20 à 40 ans) après le début de l'exposition à l'amiante. Le Centre international de recherche sur le cancer (CIRC) a également établi récemment un lien entre exposition à l'amiante et cancers du larynx et des ovaires. D'autres pathologies, non cancéreuses, peuvent également survenir en lien avec une exposition à l'amiante. Il s'agit exceptionnellement d'épanchements pleuraux (liquide dans la plèvre) qui peuvent être récidivants ou de plaques pleurales (qui épaississent la plèvre). Dans le cas d'empoussièrement important, habituellement d'origine professionnelle, l'amiante peut provoquer une sclérose (asbestose) qui réduira la capacité respiratoire et peut dans les cas les plus graves produire une insuffisance respiratoire parfois mortelle. Le risque de cancer du poumon peut être majoré par l'exposition à d'autres agents cancérogènes, comme la fumée du tabac.

#### b) Présence d'amiante dans des matériaux et produits en bon état de conservation

L'amiante a été intégré dans la composition de nombreux matériaux utilisés notamment pour la construction. En raison de son caractère cancérogène, ses usages ont été restreints progressivement à partir de 1977, pour aboutir à une interdiction totale en 1997. En fonction de leur caractéristique, les matériaux et produits contenant de l'amiante peuvent libérer des fibres d'amiante en cas d'usure ou lors d'interventions mettant en cause l'intégrité du matériau ou produit (par exemple perçage, ponçage, découpe, friction...). Ces situations peuvent alors conduire à des expositions importantes si des mesures de protection renforcées ne sont pas prises.  
Pour rappel, les matériaux et produits répertoriés aux listes A et B de l'annexe 13-9 du code de la santé publique font l'objet d'une évaluation de l'état de conservation dont les modalités sont définies par arrêté. Il convient de suivre les recommandations émises par les opérateurs de repérage dits « diagnostiqueurs » pour la gestion des matériaux ou produits repérés.  
De façon générale, il est important de veiller au maintien en bon état de conservation des matériaux et produits contenant de l'amiante et de remédier au plus tôt aux situations d'usure anormale ou de dégradation de ceux-ci.

### 2. Intervention de professionnels soumis aux dispositions du code du travail

Il est recommandé aux particuliers d'éviter dans la mesure du possible toute intervention directe sur des matériaux et produits contenant de l'amiante et de faire appel à des professionnels compétents dans de telles situations.  
Les entreprises réalisant des opérations sur matériaux et produits contenant de l'amiante sont soumises aux dispositions des articles R. 4412-94 à R. 4412-148 du code du travail. Les entreprises qui réalisent des travaux de retrait ou de confinement de matériaux et produits contenant de l'amiante doivent en particulier être certifiées dans les conditions prévues à l'article R. 4412-129. Cette certification est obligatoire à partir du 1er juillet 2013 pour les entreprises effectuant des travaux de retrait sur l'enveloppe extérieure des immeubles bâtis et à partir du 1er juillet 2014 pour les entreprises de génie civil.  
Des documents d'information et des conseils pratiques de prévention adaptés sont disponibles sur le site Travailler-mieux (<http://www.travailler-mieux.gouv.fr>) et sur le site de l'Institut national de recherche et de sécurité pour la prévention des accidents du travail et des maladies professionnelles (<http://www.inrs.fr>).

### 3. Recommandations générales de sécurité

Il convient d'éviter au maximum l'émission de poussières notamment lors d'interventions ponctuelles non répétées, par exemple :

- perçage d'un mur pour accrocher un tableau ;
- remplacement de joints sur des matériaux contenant de l'amiante ;
- travaux réalisés à proximité d'un matériau contenant de l'amiante en bon état, par exemple des interventions légères dans des boîtiers électriques, sur des gaines ou des circuits situés sous un flocage sans action directe sur celui-ci, de remplacement d'une vanne sur une

canalisation calorifugée à l'amiante.

L'émission de poussières peut être limitée par humidification locale des matériaux contenant de l'amiante en prenant les mesures nécessaires pour éviter tout risque électrique et/ou en utilisant de préférence des outils manuels ou des outils à vitesse lente.

Le port d'équipements adaptés de protection respiratoire est recommandé. Le port d'une combinaison jetable permet d'éviter la propagation de fibres d'amiante en dehors de la zone de travail. Les combinaisons doivent être jetées après chaque utilisation.

Des informations sur le choix des équipements de protection sont disponibles sur le site internet amiante de l'INRS à l'adresse suivante : [www.amiante.inrs.fr](http://www.amiante.inrs.fr). De plus, il convient de disposer d'un sac à déchets à proximité immédiate de la zone de travail et d'une éponge ou d'un chiffon humide de nettoyage.

#### 4. Gestion des déchets contenant de l'amiante

Les déchets de toute nature contenant de l'amiante sont des déchets dangereux. A ce titre, un certain nombre de dispositions réglementaires, dont les principales sont rappelées ci-après, encadrent leur élimination.

Lors de travaux conduisant à un désamiantage de tout ou partie de l'immeuble, la personne pour laquelle les travaux sont réalisés, c'est-à-dire les maîtres d'ouvrage, en règle générale les propriétaires, ont la responsabilité de la bonne gestion des déchets produits, conformément aux dispositions de l'article L. 541-2 du code de l'environnement. Ce sont les producteurs des déchets au sens du code de l'environnement.

Les déchets liés au fonctionnement d'un chantier (équipements de protection, matériel, filtres, bâches, etc.) sont de la responsabilité de l'entreprise qui réalise les travaux.

##### a. Conditionnement des déchets

Les déchets de toute nature susceptibles de libérer des fibres d'amiante sont conditionnés et traités de manière à ne pas provoquer d'émission de poussières. Ils sont ramassés au fur et à mesure de leur production et conditionnés dans des emballages appropriés et fermés, avec apposition de l'étiquetage prévu par le décret no 88-466 du 28 avril 1988 relatif aux produits contenant de l'amiante et par le code de l'environnement notamment ses articles R. 551-1 à R. 551-13 relatifs aux dispositions générales relatives à tous les ouvrages d'infrastructures en matière de stationnement, chargement ou déchargement de matières dangereuses.

Les professionnels soumis aux dispositions du code du travail doivent procéder à l'évacuation des déchets, hors du chantier, aussitôt que possible, dès que le volume le justifie après décontamination de leurs emballages.

##### b. Apport en déchèterie

Environ 10 % des déchèteries acceptent les déchets d'amiante lié à des matériaux inertes ayant conservé leur intégrité provenant de ménages, voire d'artisans. Tout autre déchet contenant de l'amiante est interdit en déchèterie.

A partir du 1er janvier 2013, les exploitants de déchèterie ont l'obligation de fournir aux usagers les emballages et l'étiquetage appropriés aux déchets d'amiante.

##### c. Filières d'élimination des déchets

Les matériaux contenant de l'amiante ainsi que les équipements de protection (combinaison, masque, gants...) et les déchets issus du nettoyage (chiffon...) sont des déchets dangereux. En fonction de leur nature, plusieurs filières d'élimination peuvent être envisagées.

Les déchets contenant de l'amiante lié à des matériaux inertes ayant conservé leur intégrité peuvent être éliminés dans des installations de stockage de déchets non dangereux si ces installations disposent d'un casier de stockage dédié à ce type de déchets.

Tout autre déchet amianté doit être éliminé dans une installation de stockage pour déchets dangereux ou être vitrifiés. En particulier, les déchets liés au fonctionnement du chantier, lorsqu'ils sont susceptibles d'être contaminés par de l'amiante, doivent être éliminés dans une installation de stockage pour déchets dangereux ou être vitrifiés.

##### d. Information sur les déchèteries et les installations d'élimination des déchets d'amiante

Les informations relatives aux déchèteries acceptant des déchets d'amiante lié et aux installations d'élimination des déchets d'amiante peuvent être obtenues auprès :

- de la préfecture ou de la direction régionale de l'environnement, de l'aménagement et du logement (direction régionale et interdépartementale de l'environnement et de l'énergie en Ile-de-France) ou de la direction de l'environnement, de l'aménagement et du logement ;
- du conseil général (ou conseil régional en Ile-de-France) au regard de ses compétences de planification sur les déchets dangereux ;
- de la mairie ;
- ou sur la base de données « déchets » gérée par l'Agence de l'environnement et de la maîtrise de l'énergie, directement accessible sur internet à l'adresse suivante : [www.sinoe.org](http://www.sinoe.org).

##### e. Traçabilité

Le producteur des déchets remplit un bordereau de suivi des déchets d'amiante (BSDA, CERFA no 11861). Le formulaire CERFA est téléchargeable sur le site du ministère chargé de l'environnement. Le propriétaire recevra l'original du bordereau rempli par les autres intervenants (entreprise de travaux, transporteur, exploitant de l'installation de stockage ou du site de vitrification).

Dans tous les cas, le producteur des déchets devra avoir préalablement obtenu un certificat d'acceptation préalable lui garantissant l'effectivité d'une filière d'élimination des déchets.

Par exception, le bordereau de suivi des déchets d'amiante n'est pas imposé aux particuliers voire aux artisans qui se rendent dans une déchèterie pour y déposer des déchets d'amiante lié à des matériaux inertes ayant conservé leur intégrité. Ils ne doivent pas remplir un bordereau de suivi de déchets d'amiante, ce dernier étant élaboré par la déchèterie.

## 7.6 - Annexe - Autres documents



## Etat de l'Installation Intérieure d'Electricité

Numéro de dossier : 17/TPC/1778  
Norme méthodologique employée : AFNOR FD C 16-600 (juin 2015)  
Date du repérage : 10/08/2017  
Heure d'arrivée : 11 h 10  
Durée du repérage : 03 h 40

La présente mission consiste, suivant l'arrêté du 10 août 2015 et du 4 avril 2011, à établir un état de l'installation électrique, en vue d'évaluer les risques pouvant porter atteinte à la sécurité des personnes. (Application des articles L. 134-7, R134-10 et R134-11 du code de la construction et de l'habitation). En aucun cas, il ne s'agit d'un contrôle de conformité de l'installation vis-à-vis de la réglementation en vigueur.

### A. - Désignation du ou des immeubles bâtis

Localisation du ou des bâtiments bâtis :

Département : ..... **Hautes-Pyrénées**  
Adresse : ..... **CHEMIN DU MOURA**  
Commune : ..... **65190 BORDES**  
Référence cadastrale : ..... **Section cadastrale E, Parcelle numéro 188,**  
Désignation et situation du ou des lot(s) de copropriété :

Périmètre de repérage : ..... **Maison, annexe et abords immédiats**  
Type d'immeuble : ..... **Maison individuelle**  
Année de construction du bien :  
Année de l'installation : .....  
Distributeur d'électricité : .....

### B. - Identification du donneur d'ordre

Identité du donneur d'ordre :

Nom et prénom : ..... **Mr DARRE FRANCIS**  
Adresse : ..... **8 RUE DE L'AUBEPINE**  
**65690 BARBAZAN-DEBAT**  
Qualité du donneur d'ordre (sur déclaration de l'intéressé) : **Propriétaire**

Propriétaire de l'appartement ou de la maison individuelle:

Nom et prénom : ..... **Mr DARRE FRANCIS**  
Adresse : ..... **8 RUE DE L'AUBEPINE**  
**65690 BARBAZAN-DEBAT**

### C. - Désignation de l'opérateur de diagnostic

Identité de l'opérateur de diagnostic :

Nom et prénom : ..... **Mr OSZUST Jordi**  
Raison sociale et nom de l'entreprise : ..... **SAS SOLUTION DIAGNOSTIC**  
Adresse : ..... **3 RUE MARIE SAINT FRAI**  
**65000 TARBES**  
Numéro SIRET : ..... **533964714**  
Désignation de la compagnie d'assurance : **Cabinet Condorcet**  
Numéro de police et date de validité : ..... **80810491 /**

Le présent rapport est établi par une personne dont les compétences sont certifiées par **LCC QUALIXPERT** le **07/06/2016** jusqu'au **06/06/2021**. (Certification de compétence **C1792**)

## D. – Limites du domaine d'application du diagnostic

Le diagnostic porte uniquement sur l'ensemble de l'installation intérieure d'électricité à basse tension des locaux à usage d'habitation située en aval de l'appareil général de commande et de protection de cette installation. Il ne concerne pas les matériels d'utilisation amovibles, ni les circuits internes des matériels d'utilisation fixes, destinés à être reliés à l'installation électrique fixe, ni les installations de production d'énergie électrique du générateur jusqu'au point d'injection au réseau public de distribution d'énergie ou au point de raccordement à l'installation intérieure, ni les circuits de téléphonie, de télévision, de réseau informatique, de vidéophonie, de centrale d'alarme, etc., lorsqu'ils sont alimentés en régime permanent sous une tension inférieure ou égale à 50 V en courant alternatif et 120 V en courant continu.

L'intervention de l'opérateur de diagnostic ne porte que sur les constituants visibles, visitables, de l'installation au moment du diagnostic. Elle s'effectue sans déplacement de meubles ni démontage de l'installation électrique (hormis le démontage des capots des tableaux électriques lorsque cela est possible) ni destruction des isolants des câbles.

Des éléments dangereux de l'installation intérieure d'électricité peuvent ne pas être repérés, notamment :

- les parties de l'installation électrique non visibles (incorporées dans le gros œuvre ou le second œuvre ou masquées par du mobilier) ou nécessitant un démontage ou une détérioration pour pouvoir y accéder (boîtes de connexion, conduits, plinthes, goulottes, huisseries, éléments chauffants incorporés dans la maçonnerie, luminaires des piscines plus particulièrement) ;
- les parties non visibles ou non accessibles des tableaux électriques après démontage de leur capot ;
- inadéquation entre le courant assigné (calibre) des dispositifs de protection contre les surintensités et la section des conducteurs sur toute la longueur des circuits.

## E. – Synthèse de l'état de l'installation intérieure d'électricité

### E.1. Anomalies et/ou constatations diverses relevées

- L'installation intérieure d'électricité ne comporte **aucune anomalie** et ne fait pas l'objet de constatations diverses.
- L'installation intérieure d'électricité ne comporte **aucune anomalie**, mais fait l'objet de **constatations diverses**.
- L'installation intérieure d'électricité **comporte une ou des anomalies**. Il est recommandé au propriétaire de les supprimer en consultant dans les meilleurs délais un installateur électricien qualifié afin d'éliminer les dangers qu'elle(s) présente(nt). L'installation ne fait pas l'objet de constatations diverses.
- L'installation intérieure d'électricité **comporte une ou des anomalies**. Il est recommandé au propriétaire de les supprimer en consultant dans les meilleurs délais un installateur électricien qualifié afin d'éliminer les dangers qu'elle(s) présente(nt). L'installation fait également l'objet de **constatations diverses**.

### E.2. Les domaines faisant l'objet d'anomalies sont :

- 1. L'appareil général de commande et de protection et de son accessibilité.
- 2. La protection différentielle à l'origine de l'installation électrique et sa sensibilité appropriée aux conditions de mise à la terre.
- 3. La prise de terre et l'installation de mise à la terre.
- 4. La protection contre les surintensités adaptée à la section des conducteurs, sur chaque circuit.
- 5. La liaison équipotentielle dans les locaux contenant une baignoire ou une douche.
- 6. Les règles liées aux zones dans les locaux contenant une baignoire ou une douche.
- 7. Des matériels électriques présentant des risques de contacts directs.
- 8.1 Des matériels électriques vétustes, inadaptés à l'usage.
- 8.2 Des conducteurs non protégés mécaniquement.
- 9. Des appareils d'utilisation situés dans les parties communes et alimentés depuis la partie privative ou des appareils d'utilisation situés dans la partie privative et alimentés depuis les parties communes.
- 10. La piscine privée ou le bassin de fontaine.

### E.3. Les constatations diverses concernent :

- Des installations, parties d'installations ou spécificités non couvertes par le présent diagnostic.
- Des points de contrôle n'ayant pu être vérifiés.
- Des constatations concernant l'installation électrique et/ou son environnement.



F. - Anomalies identifiées

| N° Article (1) | Libellé des anomalies  | N° Article (2) | Libellé des mesures compensatoires (3) correctement mises en œuvre |
|----------------|--|----------------|--|
| B3.3.6 a1      | Au moins un socle de prise de courant ne comporte pas de broche de terre.  |                |  |
| B3.3.6 a3      | Au moins un circuit (n'alimentant pas des socles de prises de courant) n'est pas relié à la terre.   |                |  |
| B5.3 a         | Locaux contenant une baignoire ou une douche : la continuité électrique de la liaison équipotentielle supplémentaire, reliant les éléments conducteurs et les masses des matériels électriques, n'est pas satisfaisante (résistance supérieure à 2 ohms).<br>Remarques : La continuité de la LES (Liaison Equipotentielle Supplémentaire) est insatisfaisante ; Faire intervenir un électricien qualifié afin de rétablir une continuité satisfaisante Salle de bain rdc |                |  |
| B7.3 a         | L'Enveloppe d'au moins un matériel est manquante ou détériorée.  |                |  |
| B7.3 d         | L'installation électrique comporte au moins une connexion avec une partie active nue sous tension accessible.  |                |  |
| B8.3 a         | L'installation comporte au moins un matériel électrique vétuste.   |                |  |
| B8.3 e         | Au moins un conducteur isolé n'est pas placé sur toute sa longueur dans un conduit, une goulotte ou une plinthe ou une huisserie, en matière isolante ou métallique, jusqu'à sa pénétration dans le matériel électrique qu'il alimente.  |                |  |

(1) Référence des anomalies selon la norme ou la spécification technique utilisée.

(2) Référence des mesures compensatoires selon la norme ou la spécification technique utilisée.

(3) Une mesure compensatoire est une mesure qui permet de limiter un risque de choc électrique lorsque les règles fondamentales de sécurité ne peuvent s'appliquer pleinement pour des raisons soit économiques, soit techniques, soit administratives. Le numéro d'article et le libellé de la mesure compensatoire sont indiqués en regard de l'anomalie concernée.

(\*) Avertissement : la localisation des anomalies n'est pas exhaustive. Il est admis que l'opérateur de diagnostic ne procède à la localisation que d'une anomalie par point de contrôle. Toutefois, cet avertissement ne concerne pas le test de déclenchement des dispositifs différentiels.

G.1. - Informations complémentaires

| Article (1) | Libellé des informations  |
|-------------|---|
| B11 a2      | Une partie seulement de l'installation électrique est protégé par au moins un dispositif différentiel à haute sensibilité inf. ou égal à 30 mA. |
| B11 b2      | Au moins un socle de prise de courant n'est pas de type à obturateur.   |
| B11 c2      | Au moins un socle de prise de courant ne possède pas un puits de 15 mm.   |

(1) Référence des informations complémentaires selon la norme ou la spécification technique utilisée.

G.2. - Constatations diverses

Constataction type E1. - Installations, partie d'installation ou spécificités non couvertes

Néant

**Constatation type E2. – Points de contrôle du diagnostic n'ayant pu être vérifiés**

| N° Article (1) | Libellé des points de contrôle n'ayant pu être vérifiés selon norme FD C 16-600 – Annexe C | Motifs |
|----------------|--|--------|
| Néant          | -  |        |

(1) Référence des constatations diverses selon la norme ou la spécification technique utilisée.

**Constatation type E3. - Constatations concernant l'installation électrique et/ou son environnement**

Néant

**H. – Identification des parties du bien (pièces et emplacements) n'ayant pu être visitées et justification :****Néant**

*Nota : Le présent rapport est établi par une personne dont les compétences sont certifiées par **LCC QUALIXPERT - 17 rue Borrel 81100 CASTRES (détail sur [www.cofrac.fr](http://www.cofrac.fr) programme n°4-4-11)***

Dates de visite et d'établissement de l'état :

Visite effectuée le : **10/08/2017**Etat rédigé à **BORDES**, le **10/08/2017****Par : Mr OSZUST Jordi****Signature du représentant :**

|                                    |
|------------------------------------|
| <b>Signature du représentant :</b> |
|                                    |

## I. - Objectif des dispositions et description des risques encourus en fonction des anomalies identifiées

| Correspondance avec le domaine d'anomalies (1) | Objectif des dispositions et description des risques encourus  |
|--|--|
| <b>B.1</b>                                     | <b>Appareil général de commande et de protection</b> : Cet appareil, accessible à l'intérieur du logement, permet d'interrompre, en cas d'urgence, en un lieu unique, connu et accessible, la totalité de la fourniture de l'alimentation électrique.<br>Son absence, son inaccessibilité ou un appareil inadapté ne permet pas d'assurer cette fonction de coupure en cas de danger (risque d'électrification, voire d'électrocution), d'incendie ou d'intervention sur l'installation électrique.        |
| <b>B.2</b>                                     | <b>Protection différentielle à l'origine de l'installation</b> : Ce dispositif permet de protéger les personnes contre les risques de choc électrique lors d'un défaut d'isolement sur un matériel électrique.<br>Son absence ou son mauvais fonctionnement peut être la cause d'une électrification, voire d'une électrocution.   |
| <b>B.3</b>                                     | <b>Prise de terre et installation de mise à la terre</b> : Ces éléments permettent, lors d'un défaut d'isolement sur un matériel électrique, de dévier à la terre le courant de défaut dangereux qui en résulte.<br>L'absence de ces éléments ou leur inexistence partielle peut être la cause d'une électrification, voire d'une électrocution.   |
| <b>B.4</b>                                     | <b>Protection contre les surintensités</b> : Les disjoncteurs divisionnaires ou coupe-circuits à cartouche fusible, à l'origine de chaque circuit, permettent de protéger les conducteurs et câbles électriques contre les échauffements anormaux dus aux surcharges ou courts-circuits.<br>L'absence de ces dispositifs de protection ou leur calibre trop élevé peut être à l'origine d'incendies.   |
| <b>B.5</b>                                     | <b>Liaison équipotentielle dans les locaux contenant une baignoire ou une douche</b> : Elle permet d'éviter, lors d'un défaut, que le corps humain ne soit traversé par un courant électrique dangereux.<br>Son absence privilégie, en cas de défaut, l'écoulement du courant électrique par le corps humain, ce qui peut être la cause d'une électrification, voire d'une électrocution.  |
| <b>B.6</b>                                     | <b>Règles liées aux zones dans les locaux contenant une baignoire ou une douche</b> : Les règles de mise en œuvre de l'installation électrique à l'intérieur de tels locaux permettent de limiter le risque de chocs électriques, du fait de la réduction de la résistance électrique du corps humain lorsque celui-ci est mouillé ou immergé.<br>Le non-respect de celles-ci peut être la cause d'une électrification, voire d'une électrocution.   |
| <b>B.7</b>                                     | <b>Matériels électriques présentant des risques de contact direct</b> : Les matériels électriques dont des parties nues sous tension sont accessibles (matériels électriques anciens, fils électriques dénudés, bornes de connexion non placées dans une boîte équipée d'un couvercle, matériels électriques cassés...) présentent d'importants risques d'électrification, voire d'électrocution.  |
| <b>B.8</b>                                     | <b>Matériels électriques vétustes ou inadaptés à l'usage</b> : Ces matériels électriques, lorsqu'ils sont trop anciens, n'assurent pas une protection satisfaisante contre l'accès aux parties nues sous tension ou ne possèdent plus un niveau d'isolement suffisant. Lorsqu'ils ne sont pas adaptés à l'usage que l'on veut en faire, ils deviennent très dangereux lors de leur utilisation. Dans les deux cas, ces matériels présentent d'importants risques d'électrification, voire d'électrocution. |
| <b>B.9</b>                                     | <b>Appareils d'utilisation situés dans des parties communes et alimentés depuis les parties privatives</b> : Lorsque l'installation électrique issue de la partie privative n'est pas mise en œuvre correctement, le contact d'une personne avec la masse d'un matériel électrique en défaut ou une partie active sous tension peut être la cause d'électrification, voire d'électrocution.  |
| <b>B.10</b>                                    | <b>Piscine privée ou bassin de fontaine</b> : Les règles de mise en œuvre de l'installation électrique et des équipements associés à la piscine ou au bassin de fontaine permettent de limiter le risque de chocs électriques, du fait de la réduction de la résistance électrique du corps humain lorsque celui-ci est mouillé ou immergé. Le non-respect de celles-ci peut être la cause d'une électrification, voire d'une électrocution.   |

(1) Référence des anomalies selon la norme ou spécification technique utilisée.

## J. - Informations complémentaires

| Correspondance avec le groupe d'informations (1) | Objectif des dispositions et description des risques encourus  |
|--|--|
| <b>B.11</b>                                      | <p><b>Dispositif(s) différentiel(s) à haute sensibilité protégeant l'ensemble de l'installation électrique</b> : L'objectif est d'assurer rapidement la coupure du courant de l'installation électrique ou du circuit concerné, dès l'apparition d'un courant de défaut même de faible valeur. C'est le cas notamment lors de la défaillance occasionnelle (telle que l'usure normale ou anormale des matériels, l'imprudence ou le défaut d'entretien, la rupture du conducteur de mise à la terre d'un matériel électrique ) des mesures classiques de protection contre les risques d'électrification, voire d'électrocution.</p> <p><b>Socles de prise de courant de type à obturateurs</b> : Socles de prise de courant de type à obturateurs : l'objectif est d'éviter l'introduction, en particulier par un enfant, d'un objet dans une alvéole d'un socle de prise de courant sous tension pouvant entraîner des brûlures graves et/ ou l'électrification, voire l'électrocution.</p> <p><b>Socles de prise de courant de type à puits</b> : La présence d'un puits au niveau d'un socle de prise de courant évite le risque d'électrification, voire d'électrocution, au moment de l'introduction des fiche mâles non isolées d'un cordon d'alimentation.</p> |

(1) Référence des informations complémentaires selon la norme ou spécification technique utilisée.

## Annexe - Plans

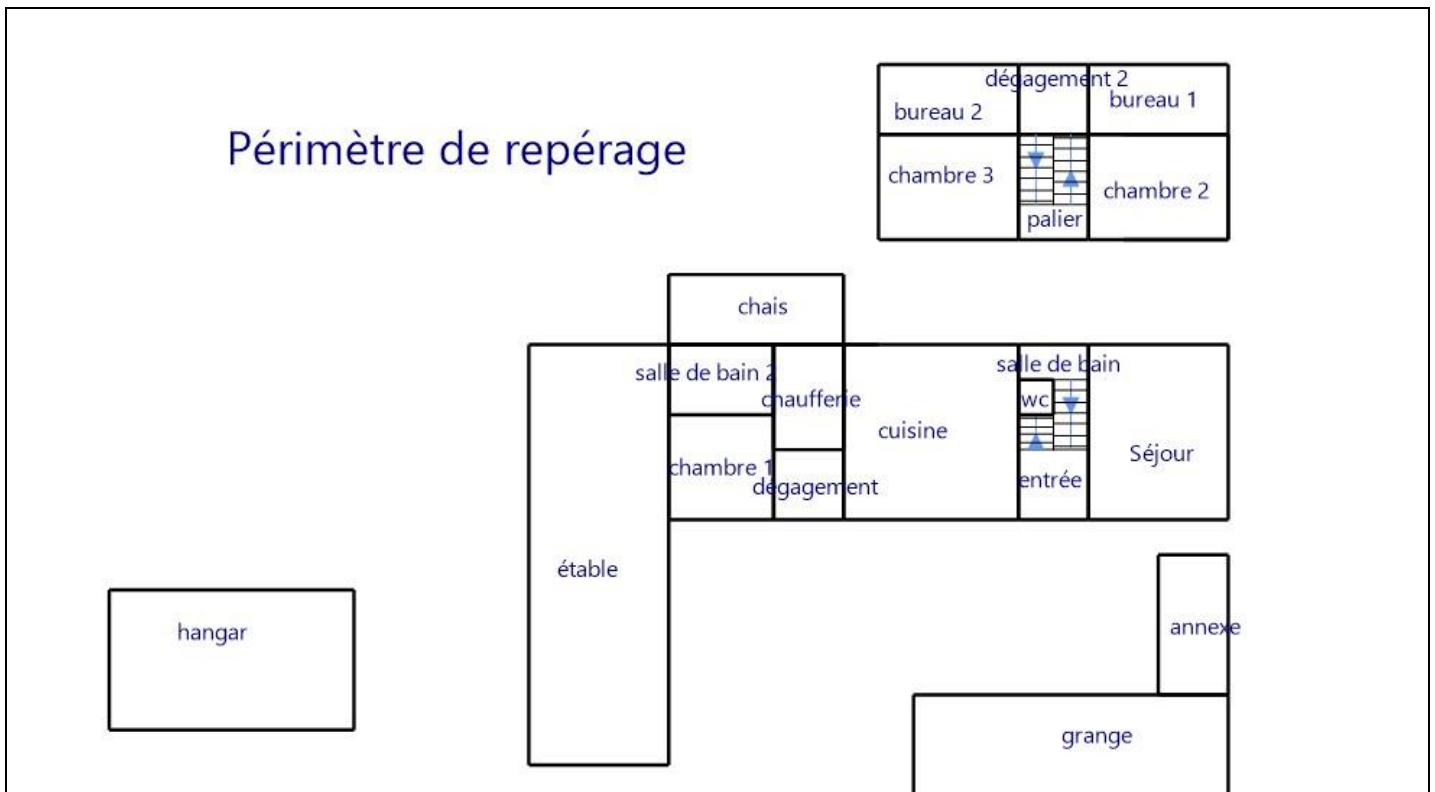

## Recommandations

Néant

## Règles élémentaires de sécurité et d'usage à respecter (liste non exhaustive)

L'électricité constitue un danger invisible, inodore et silencieux et c'est pourquoi il faut être vigilant quant aux risques qu'elle occasionne (incendie, électrisation, électrocution). Restez toujours attentif à votre installation électrique, vérifiez qu'elle soit et reste en bon état.

Pour limiter les risques, il existe des moyens de prévention simples :

- Ne jamais manipuler une prise ou un fil électrique avec des mains humides
- Ne jamais tirer sur un fil électrique pour le débrancher
- Débrancher un appareil électrique avant de le nettoyer
- Ne jamais toucher les fiches métalliques d'une prise de courant
- Ne jamais manipuler un objet électrique sur un sol humide ou mouillé

## Rapport de l'état relatif à la présence de termites dans le bâtiment

Numéro de dossier : 17/TPC/1778  
 Norme méthodologique employée : AFNOR NF P 03-201 – Février 2016  
 Date du repérage : 10/08/2017  
 Heure d'arrivée : 11 h 10  
 Temps passé sur site : 03 h 40

### A. - Désignation du ou des bâtiments

*Localisation du ou des bâtiments :*

Département : ..... **Hautes-Pyrénées**  
 Adresse : ..... **CHEMIN DU MOURA**  
 Commune : ..... **65190 BORDES**  
 Désignation et situation du ou des lot(s) de copropriété :  
 .....

Informations collectées auprès du donneur d'ordre :  
**Section cadastrale E, Parcelle numéro 188,**

- Présence de traitements antérieurs contre les termites**  
 **Présence de termites dans le bâtiment**  
 **Fourniture de la notice technique relatif à l'article R 112-4 du CCH si date du dépôt de la demande de permis de construire ou date d'engagement des travaux postérieure au 1/11/2006**

Documents fournis:

..... **Néant**  
 Désignation du (ou des) bâtiment(s) et périmètre de repérage :  
 ..... **Habitation (maisons individuelles)**  
 ..... **Maison, annexe et abords immédiats**  
 Situation du bien en regard d'un arrêté préfectoral pris en application de l'article L 133-5 du CCH :  
 ..... **Néant**

### B. - Désignation du client

*Désignation du client :*

Nom et prénom : ..... **Mr DARRE FRANCIS**  
 Adresse : ..... **8 RUE DE L'AUBEPINE 65690 BARBAZAN-DEBAT**

*Si le client n'est pas le donneur d'ordre :*

Qualité du donneur d'ordre (sur déclaration de l'intéressé) : **Propriétaire**  
 Nom et prénom : ..... **Mr DARRE FRANCIS**  
 Adresse : ..... **8 RUE DE L'AUBEPINE**  
 ..... **65690 BARBAZAN-DEBAT**

### C. - Désignation de l'opérateur de diagnostic

*Identité de l'opérateur de diagnostic :*

Nom et prénom : ..... **Mr OSZUST Jordi**  
 Raison sociale et nom de l'entreprise : ..... **SAS SOLUTION DIAGNOSTIC**  
 Adresse : ..... **3 RUE MARIE SAINT FRAI**  
 ..... **65000 TARBES**

Numéro SIRET : ..... **533964714**  
 Désignation de la compagnie d'assurance : ... **Cabinet Condorcet**  
 Numéro de police et date de validité : ..... **80810491 /**

Certification de compétence **C1792** délivrée par : **LCC QUALIXPERT, le 12/04/2016**

## D. - Identification des bâtiments et des parties de bâtiments visités et des éléments infestés ou ayant été infestés par les termites et ceux qui ne le sont pas :

Liste des pièces visitées :

**Séjour,  
entrée,  
wc,  
salle de bain,  
cuisine,  
dégagement,  
chaufferie,  
chambre 1,  
salle de bain 2,  
chais,  
palier,**

**chambre 2,  
bureau 1,  
dégagement 2,  
bureau 2,  
chambre 3,  
grenier,  
grange,  
étable,  
annexe,  
hangar,  
Abords immédiats,  
Toitures**

| Bâtiments et parties de bâtiments visités (1) | Ouvrages, parties d'ouvrages et éléments examinés (2) | Résultats du diagnostic d'infestation (3)   |
|---|---|---|
| Séjour  | Sol - Carrelage                                       | Absence d'indices d'infestation de termites |
|   | Mur - Papier peint                                    | Absence d'indices d'infestation de termites |
|   | Plafond - Plâtre                                      | Absence d'indices d'infestation de termites |
|   | Fenêtre(s) en bois                                    | Absence d'indices d'infestation de termites |
|   | Plinthes en carrelage                                 | Absence d'indices d'infestation de termites |
| entrée  | Sol - Carrelage                                       | Absence d'indices d'infestation de termites |
|   | Mur - Papier peint, cage d'escalier bois              | Absence d'indices d'infestation de termites |
|   | Plafond - Bois  | Absence d'indices d'infestation de termites |
|   | Plinthes en carrelage                                 | Absence d'indices d'infestation de termites |
| wc  | Sol - Carrelage                                       | Absence d'indices d'infestation de termites |
|   | Mur - Enduit  | Absence d'indices d'infestation de termites |
|   | Plafond - Bois  | Absence d'indices d'infestation de termites |
| salle de bain                                 | Sol - Carrelage                                       | Absence d'indices d'infestation de termites |
|   | Mur - Papier peint                                    | Absence d'indices d'infestation de termites |
|   | Plafond - Papier peint                                | Absence d'indices d'infestation de termites |
|   | Fenêtre(s) en bois                                    | Absence d'indices d'infestation de termites |
| cuisine                                       | Sol - Carrelage                                       | Absence d'indices d'infestation de termites |
|   | Mur - Enduit  | Absence d'indices d'infestation de termites |
|   | Plafond - Bois  | Absence d'indices d'infestation de termites |
|   | Fenêtre(s) en bois                                    | Absence d'indices d'infestation de termites |
|   | Plinthes en carrelage                                 | Absence d'indices d'infestation de termites |
| dégagement                                    | Sol - Carrelage                                       | Absence d'indices d'infestation de termites |
|   | Mur - Papier peint                                    | Absence d'indices d'infestation de termites |
|   | Plafond - Plâtre                                      | Absence d'indices d'infestation de termites |
|   | Plinthes en carrelage                                 | Absence d'indices d'infestation de termites |
| chaufferie                                    | Sol - Béton   | Absence d'indices d'infestation de termites |
|   | Mur - Enduit  | Absence d'indices d'infestation de termites |
|   | Plafond - Plâtre                                      | Absence d'indices d'infestation de termites |
| chambre 1                                     | Sol - Carrelage                                       | Absence d'indices d'infestation de termites |
|   | Mur - Papier peint                                    | Absence d'indices d'infestation de termites |
|   | Plafond - Plâtre                                      | Absence d'indices d'infestation de termites |
|   | Fenêtre(s) en bois                                    | Absence d'indices d'infestation de termites |
|   | Plinthes en carrelage                                 | Absence d'indices d'infestation de termites |
| salle de bain 2                               | Sol - Carrelage                                       | Absence d'indices d'infestation de termites |
|   | Mur - Faïence   | Absence d'indices d'infestation de termites |
|   | Plafond - Plâtre                                      | Absence d'indices d'infestation de termites |
|   | Fenêtre(s) en bois                                    | Absence d'indices d'infestation de termites |
| chais   | Sol - Béton   | Absence d'indices d'infestation de termites |

| Bâtiments et parties de bâtiments visités (1) | Ouvrages, parties d'ouvrages et éléments examinés (2) | Résultats du diagnostic d'infestation (3)   |
|---|---|---|
|   | Mur - Enduit  | Absence d'indices d'infestation de termites |
|   | Plafond - Toiture nue                                 | Absence d'indices d'infestation de termites |
| palier  | Sol - Parquet bois                                    | Absence d'indices d'infestation de termites |
|   | Mur - Papier peint                                    | Absence d'indices d'infestation de termites |
|   | Fenêtre(s) en bois                                    | Absence d'indices d'infestation de termites |
|   | Plinthes en bois                                      | Absence d'indices d'infestation de termites |
|   |   | Absence d'indices d'infestation de termites |
| chambre 2                                     | Sol - Parquet bois                                    | Absence d'indices d'infestation de termites |
|   | Mur - Papier peint                                    | Absence d'indices d'infestation de termites |
|   | Plafond - Plâtre                                      | Absence d'indices d'infestation de termites |
|   | Fenêtre(s) en bois                                    | Absence d'indices d'infestation de termites |
|   | Plinthes en bois                                      | Absence d'indices d'infestation de termites |
| bureau 1                                      | Sol - Parquet bois                                    | Absence d'indices d'infestation de termites |
|   | Mur - Papier peint                                    | Absence d'indices d'infestation de termites |
|   | Plafond - Plâtre                                      | Absence d'indices d'infestation de termites |
|   | Fenêtre(s) en bois                                    | Absence d'indices d'infestation de termites |
|   | Plinthes en bois                                      | Absence d'indices d'infestation de termites |
| dégagement 2                                  | Sol - Parquet bois                                    | Absence d'indices d'infestation de termites |
|   | Mur - Papier peint                                    | Absence d'indices d'infestation de termites |
|   | Plafond - Plâtre                                      | Absence d'indices d'infestation de termites |
|   | Fenêtre(s) en bois                                    | Absence d'indices d'infestation de termites |
|   | Plinthes en bois                                      | Absence d'indices d'infestation de termites |
| bureau 2                                      | Sol - Parquet bois                                    | Absence d'indices d'infestation de termites |
|   | Mur - Papier peint                                    | Absence d'indices d'infestation de termites |
|   | Plafond - Plâtre                                      | Absence d'indices d'infestation de termites |
|   | Fenêtre(s) en bois                                    | Absence d'indices d'infestation de termites |
|   | Plinthes en bois                                      | Absence d'indices d'infestation de termites |
| chambre 3                                     | Sol - Parquet bois                                    | Absence d'indices d'infestation de termites |
|   | Mur - Papier peint                                    | Absence d'indices d'infestation de termites |
|   | Plafond - Plâtre                                      | Absence d'indices d'infestation de termites |
|   | Fenêtre(s) en bois                                    | Absence d'indices d'infestation de termites |
|   | Plinthes en bois                                      | Absence d'indices d'infestation de termites |
| grenier                                       | Sol - Parquet bois                                    | Absence d'indices d'infestation de termites |
|   | Mur - Brut  | Absence d'indices d'infestation de termites |
|   | Plafond - Toiture nue                                 | Absence d'indices d'infestation de termites |
| grange  | Sol - Béton   | Absence d'indices d'infestation de termites |
|   | Mur - Brut  | Absence d'indices d'infestation de termites |
|   | Plafond - Bois, toiture nue                           | Absence d'indices d'infestation de termites |
| étable  | Sol - Béton   | Absence d'indices d'infestation de termites |
|   | Mur - Brut  | Absence d'indices d'infestation de termites |
|   | Plafond - Bois, toiture nue                           | Absence d'indices d'infestation de termites |
| annexe  | Sol - Béton   | Absence d'indices d'infestation de termites |
|   | Mur - Brut  | Absence d'indices d'infestation de termites |
|   | Plafond - Bois, toiture nue                           | Absence d'indices d'infestation de termites |
| hangar  | Sol - Béton   | Absence d'indices d'infestation de termites |
|   | Mur - Brut  | Absence d'indices d'infestation de termites |
|   | Plafond - Toiture nue                                 | Absence d'indices d'infestation de termites |
| Abords immédiats                              | Sol - Béton, pierres, terre et herbe                  | Absence d'indices d'infestation de termites |
| Toitures                                      | Plafond - Toiture nue                                 | Absence d'indices d'infestation de termites |

(1) Identifier notamment chaque bâtiment et chacune des pièces du bâtiment.

(2) Identifier notamment : ossature, murs, planchers, escaliers, boiseries, plinthes, charpentes...

(3) Mentionner les indices ou l'absence d'indices d'infestation de termites et en préciser la nature et la localisation.

E. – Catégories de termites en cause :

La mission et son rapport sont exécutés conformément à la norme AFNOR NF P 03-201 (Février 2016) et à l'arrêté du 07 mars 2012 modifiant l'arrêté du 29 mars 2007.

La recherche de termites porte sur différentes catégories de termites :

- **Les termites souterrains**, regroupant cinq espèces identifiées en France métropolitaine (Reticulitermes flavipes, reticulitermes lucifugus, reticulitermes banyulensis, reticulitermes grassei et reticulitermes urbis) et deux espèces supplémentaires dans les DOM (Coptotermes et heterotermes),

- **Les termites de bois sec**, regroupant les kalotermes flavicolis présent surtout dans le sud de la France métropolitaine et les Cryptotermes présent principalement dans les DOM et de façon ponctuelle en métropole.

- **Les termites arboricole**, appartiennent au genre Nasutitermes présent presque exclusivement dans les DOM.

Les principaux indices d'une infestation sont :

- Altérations dans le bois,
- Présence de termites vivants,
- Présence de galeries-tunnels (cordonnets) ou concrétions,
- Cadavres ou restes d'individus reproducteurs,
- Présence d'orifices obturés ou non.

**Rappels réglementaires :**

L 133-5 du CCH : Lorsque, dans une ou plusieurs communes, des foyers de termites sont identifiés, un arrêté préfectoral, pris sur proposition ou après consultation des conseils municipaux intéressés, délimite les zones contaminées ou susceptibles de l'être à court terme. En cas de démolition totale ou partielle d'un bâtiment situé dans ces zones, les bois et matériaux contaminés sont incinérés sur place ou traités avant tout transport si leur destruction par incinération sur place est impossible. La personne qui a procédé à ces opérations en fait la déclaration en mairie.

Article L 112-17 du CCH : Les règles de construction et d'aménagement applicables aux ouvrages et locaux de toute nature quant à leur résistance aux termites et aux autres insectes xylophages sont fixées par décret en Conseil d'Etat. Ces règles peuvent être adaptées à la situation particulière de la Guadeloupe, de la Guyane, de la Martinique, de La Réunion, de Mayotte et de Saint-Martin.

F. – Identification des bâtiments et parties du bâtiment (pièces et volumes) n'ayant pu être visités et justification :

**Néant**

G. - Identification des ouvrages, parties d'ouvrages et éléments qui n'ont pas été examinés et justification :

| Localisation | Liste des ouvrages, parties d'ouvrages | Motif |
|--------------|--|-------|
| Néant        | -                                      |       |

Nota : notre cabinet s'engage à retourner sur les lieux afin de compléter le constat aux parties d'immeubles non visités, dès lors que les dispositions permettant un contrôle des zones concernées auront été prises par le propriétaire ou son mandataire.

H. - Constatations diverses :

| Localisation | Liste des ouvrages, parties d'ouvrages | Observations et constatations diverses   |
|--------------|--|--|
| Général      | -                                      | Le présent contrôle ne porte que sur les éléments visibles et accessibles.<br>Les zones situées derrière les doublages des murs et plafonds n'ont pas été visitées par défaut d'accès<br>Maison meublée au jour de la visite ne permettant pas un contrôle exhaustif du bâti |



*Note 1 : Les indices d'infestation des autres agents de dégradation biologique du bois sont notés de manière générale pour information du donneur d'ordre, il n'est donc pas nécessaire d'en indiquer la nature, le nombre et la localisation précise. Si le donneur d'ordre le souhaite, il fait réaliser une recherche de ces agents dont la méthodologie et les éléments sont décrits dans la norme NF-P 03-200.*

## I. - Moyens d'investigation utilisés :

La mission et son rapport sont exécutés conformément à la norme AFNOR NF P 03-201 (Février 2016), à l'article L.133-5, L.133-6, L 271-4 à 6, R133-7 et à l'arrêté du 07 mars 2012 modifiant l'arrêté du 29 mars 2007. La recherche de termites porte sur les termites souterrain, termites de bois sec ou termites arboricole et est effectuée jusqu'à 10 mètres des extérieurs de l'habitation, dans la limite de la propriété.

Moyens d'investigation :

- Examen visuel des parties visibles et accessibles.
- Sondage manuel systématique des boiseries à l'aide d'un poinçon.
- Utilisation d'un ciseau à bois en cas de constatation de dégradations.
- Utilisation d'une échelle en cas de nécessité.
- À l'extérieur une hachette est utilisée pour sonder le bois mort.

Représentant du propriétaire (accompagnateur) :

**Sans accompagnateur**

Commentaires (Ecart par rapport à la norme, ...) :

**Néant**

## J. - VISA et mentions :

*Mention 1 : Le présent rapport n'a de valeur que pour la date de la visite et est exclusivement limité à l'état relatif à la présence de termites dans le bâtiment objet de la mission.*

*Mention 2 : L'intervention n'a pas eu pour but de donner un diagnostic de la résistance mécanique des bois et matériaux.*

*Nota 2 : Dans le cas de la présence de termites, il est rappelé l'obligation de déclaration en mairie de l'infestation prévue aux articles L.133-4 et R. 133-3 du code de la construction et de l'habitation.*

*Nota 3 : Conformément à l'article L-271-6 du CCH, l'opérateur ayant réalisé cet état relatif à la présence de termites n'a aucun lien de nature à porter atteinte à son impartialité et à son indépendance ni avec le propriétaire ou son mandataire qui fait appel à lui, ni avec une entreprise pouvant réaliser des travaux sur des ouvrages pour lesquels il lui est demandé d'établir cet état.*

*Nota 4 : Le présent rapport est établi par une personne dont les compétences sont certifiées par **LCC QUALIXPERT 17 rue Borrel 81100 CASTRES (détail sur [www.cofrac.fr](http://www.cofrac.fr) programme n°4-4-11)***

Visite effectuée le **10/08/2017**.

Fait à **BORDES**, le **10/08/2017**

Par : **Mr OSZUST Jordi**



**Signature du représentant :**

|  |
|--|
|  |
|--|

## Annexe – Plans – croquis

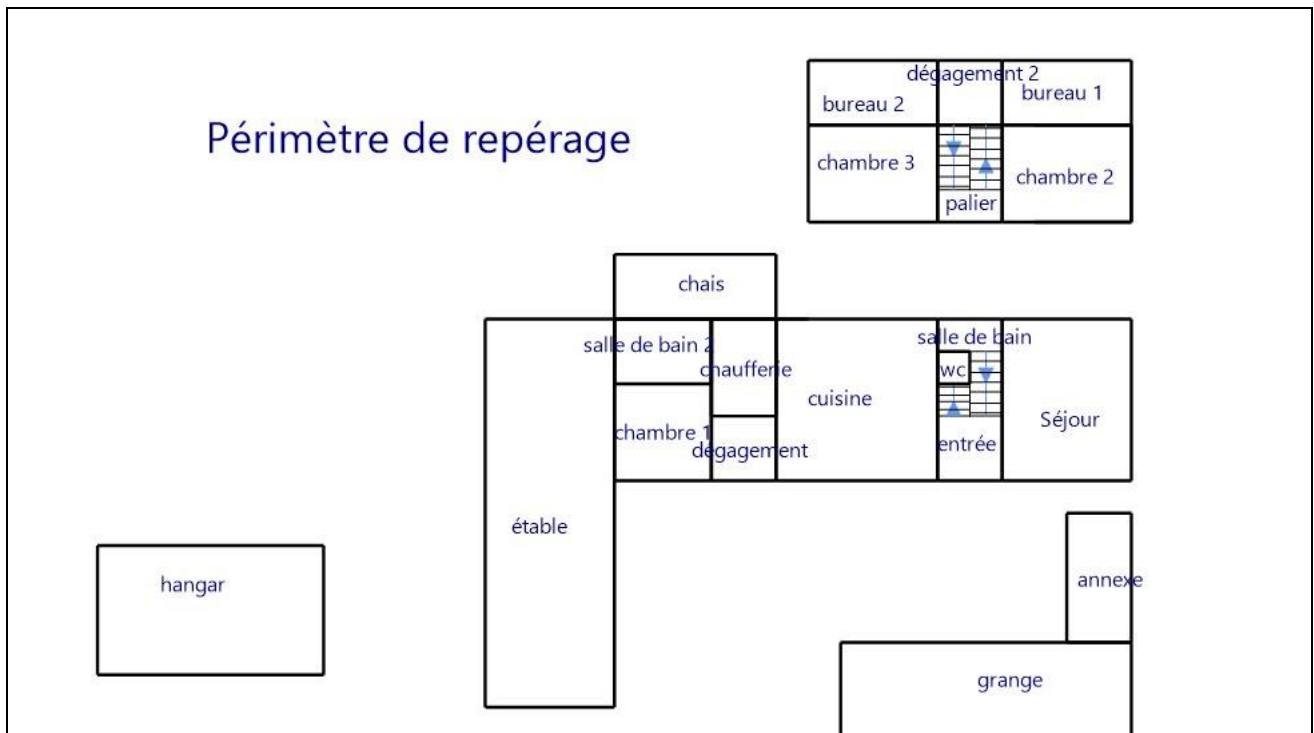

Annexe – Ordre de mission / Assurance / Attestation sur l'honneur

Aucun document n'a été mis en annexe

## Etat des risques naturels, miniers et technologiques

### En application des articles L 125 - 5 et R 125 - 26 du Code de l'environnement

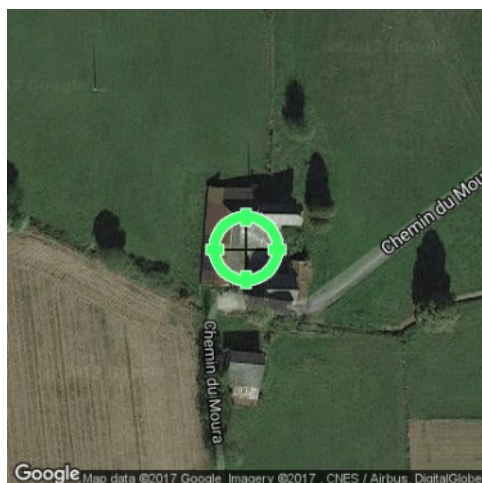

|                              |                         |
|------------------------------|-------------------------|
| <b>Réalisé en ligne* par</b> | SAS SOLUTION DIAGNOSTIC |
| <b>Numéro de dossier</b>     | 17/TPC/1778             |
| <b>Date de réalisation</b>   | 11/08/2017              |
| <b>Fin de validité</b>       | 11/02/2018              |

|                             |                                       |
|-----------------------------|---------------------------------------|
| <b>Localisation du bien</b> | CHEMIN DU MOURA<br>65190 BORDES       |
| <b>Section cadastrale</b>   | E 188                                 |
| <b>Données GPS</b>          | Latitude 43.18196 - Longitude 0.21689 |

|                                   |               |
|-----------------------------------|---------------|
| <b>Désignation du vendeur</b>     | DARRE FRANCIS |
| <b>Désignation de l'acquéreur</b> |               |

\* Document réalisé en ligne par **SAS SOLUTION DIAGNOSTIC** qui assume la responsabilité de la localisation et de la détermination de l'exposition aux risques, sauf pour les réponses générées automatiquement pas le système.

| EXPOSITION DE L'IMMEUBLE AU REGARD D'UN OU PLUSIEURS PLANS DE PREVENTION DE RISQUES |   |                           |               |   |
|---|---|---------------------------|---------------|---|
| Zonage réglementaire sur la sismicité : <b>Zone 3 - Modérée</b>                     |   |                           | <b>EXPOSE</b> | - |
| PPRn  | Inondation par crue                           | Approuvé                  | NON EXPOSE    | - |
| INFORMATIONS PORTEES A CONNAISSANCE   |   |                           |               |   |
| -   | Inondation par remontées de nappes naturelles | Informatif <sup>(1)</sup> | EXPOSE        | - |
| -   | Mouvement de terrain Argile                   | Informatif <sup>(1)</sup> | EXPOSE        | - |
| -   | Mouvement de terrain                          | Informatif <sup>(1)</sup> | NON EXPOSE    | - |

<sup>(1)</sup> A ce jour, ce risque n'est donné qu'à titre **INFORMATIF** et n'est pas retranscrit dans l'Imprimé Officiel.

| SOMMAIRE   |     |
|--|-----|
| Synthèse de votre Etat des Risques Naturels, Miniers et Technologiques   | p.1 |
| Imprimé Officiel (feuille rose/violette)                                 | p.2 |
| Liste des Catastrophes Naturelles et Déclaration de sinistres indemnisés | p.3 |
| Cartographies des risques dont l'immeuble est Exposé                     | p.4 |
| Annexes : Cartographies des risques dont l'immeuble n'est pas Exposé     | p.7 |
| Annexes : Arrêté   | p.8 |

## Etat des risques naturels, miniers et technologiques

### En application des articles L 125 - 5 et R 125 - 26 du Code de l'environnement

1. Cet état, relatif aux obligations, interdictions, servitudes et prescriptions définies vis-à-vis des risques naturels, miniers ou technologiques concernant l'immeuble, est établi sur la base des informations mises à disposition par arrêté préfectoral

n° \_\_\_\_\_ du 17/03/2017 mis à jour le \_\_\_\_\_

#### Informations relatives au bien immobilier (bâti ou non bâti)

|            |                 |             |                              |
|------------|-----------------|-------------|------------------------------|
| 2. Adresse | CHEMIN DU MOURA | Cadastre    | Section : E - Parcelle : 188 |
| Commune    | BORDES          | Code Postal | 65190                        |

#### 3. Situation de l'immeuble au regard d'un ou plusieurs Plans de Prévention de Risques naturels [PPRn]

> L'immeuble est situé dans le périmètre d'un PPRn **prescrit** 1 oui  non   
 L'immeuble est situé dans le périmètre d'un PPRn **appliqué par anticipation** 1 oui  non   
 L'immeuble est situé dans le périmètre d'un PPRn **approuvé** 1 oui  non

<sup>1</sup> si oui, les risques naturels pris en compte sont liés à : autres \_\_\_\_\_

inondation     crue torrentielle     mouvements de terrain     avalanches     sécheresse / argile  
 cyclone     remontée de nappe     feux de forêt     séisme     volcan

> L'immeuble est concerné par des prescriptions de travaux dans le règlement du ou des PPR naturels 2 oui  non

<sup>2</sup> si oui, les travaux prescrits par le règlement du ou des PPR naturels ont été réalisés oui  non

#### 4. Situation de l'immeuble au regard d'un Plan de Prévention de Risques miniers [PPRm]

en application de l'article L 174-5 du nouveau code minier.

> L'immeuble est situé dans le périmètre d'un PPRm **prescrit** 3 oui  non   
 L'immeuble est situé dans le périmètre d'un PPRm **appliqué par anticipation** 3 oui  non   
 L'immeuble est situé dans le périmètre d'un PPRm **approuvé** 3 oui  non

<sup>3</sup> si oui, les risques miniers pris en compte sont liés à : autres \_\_\_\_\_

mouvements de terrain

> L'immeuble est concerné par des prescriptions de travaux dans le règlement du ou des PPR miniers 4 oui  non

<sup>4</sup> si oui, les travaux prescrits par le règlement du ou des PPR miniers ont été réalisés oui  non

#### 5. Situation de l'immeuble au regard d'un Plan de Prévention de Risques technologiques [PPRt]

> L'immeuble est situé dans le périmètre d'étude d'un PPRt **prescrit** et non encore approuvé 5 oui  non

<sup>5</sup> si oui, les risques technologiques pris en compte dans l'arrêté de prescription sont liés à : projection  risque industriel

effet toxique     effet thermique     effet de surpression

> L'immeuble est situé dans le périmètre d'exposition aux risques d'un PPRt **approuvé** oui  non

> L'immeuble est concerné par des prescriptions de travaux dans le règlement du PPRt 6 oui  non

<sup>6</sup> si oui, les travaux prescrits par le règlement du PPR technologiques ont été réalisés oui  non

#### 6. Situation de l'immeuble au regard du zonage réglementaire pour la prise en compte de la sismicité

en application des articles R 563-4 et D 563-8-1 du Code de l'environnement

> L'immeuble est situé dans une commune de sismicité zone 5 forte  zone 4 moyenne  zone 3 modérée  zone 2 faible  zone 1 très faible

#### 7. Information relative aux sinistres indemnisés par l'assurance suite à une catastrophe naturelle, minière ou technologique (voir page 3)

en application de l'article L 125-5 (IV) du Code de l'environnement

> L'information des catastrophes naturelles concernant la commune est retranscrite dans ce dossier oui  non

#### 8. Situation de l'immeuble au regard des SIS (Secteurs d'Information sur les Sols)

en application du Décret n°2015-1353 du 26 octobre 2015 prévu par l'Article L.125-6 du Code de l'environnement

> L'immeuble est situé en Secteurs d'information sur les Sols NC\*  oui  non

\*Non Communiqué (en cours d'élaboration par le représentant de l'Etat dans le département)

#### Extraits des documents de référence joints au présent état et permettant la localisation de l'immeuble au regard des risques pris en compte

Carte Sismicité, Carte Inondation par crue

#### Vendeur - Acquéreur

|               |               |                 |            |
|---------------|---------------|-----------------|------------|
| 9. Vendeur    | DARRE FRANCIS |                 |            |
| 10. Acquéreur |               |                 |            |
| 11. Date      | 11/08/2017    | Fin de validité | 11/02/2018 |

Attention ! S'ils n'impliquent pas d'obligation ou d'interdiction réglementaire particulière, les aléas connus ou prévisibles qui peuvent être signalés dans les divers documents d'information préventive et concerner le bien immobilier, ne sont pas mentionnés par cet état. Article 125-5 (V) du Code de l'environnement En cas de non respect des obligations d'information du vendeur ou du bailleur, l'acquéreur ou le locataire peut poursuivre la résolution du contrat ou demander au juge une diminution du prix de vente ou de la location.

**Liste des arrêtés de Catastrophes Naturelles**  
en date du 11/08/2017  
**Déclaration de sinistres indemnisés**  
en application des articles L 125-5 et R 125-6 du Code de l'environnement

Préfecture : **Hautes-Pyrénées**  
Adresse de l'immeuble : **CHEMIN DU MOURA 65190 BORDES**

**Sinistres indemnisés dans le cadre d'une reconnaissance de l'état de catastrophe naturelle**

| Type de catastrophe                                   | Date de début | Date de Fin | Publication | JO         | OUI                      | NON                      |
|---|---------------|-------------|-------------|------------|--------------------------|--------------------------|
| Tempête   | 06/11/1982    | 10/11/1982  | 18/11/1982  | 19/11/1982 | <input type="checkbox"/> | <input type="checkbox"/> |
| Inondations et coulées de boue                        | 22/05/1988    | 25/05/1988  | 24/08/1988  | 14/09/1988 | <input type="checkbox"/> | <input type="checkbox"/> |
| Inondations, coulées de boue et mouvements de terrain | 25/12/1999    | 29/12/1999  | 29/12/1999  | 30/12/1999 | <input type="checkbox"/> | <input type="checkbox"/> |
| Inondations et coulées de boue                        | 24/01/2009    | 27/01/2009  | 28/01/2009  | 29/01/2009 | <input type="checkbox"/> | <input type="checkbox"/> |
| Inondations et coulées de boue                        | 02/09/2011    | 03/09/2011  | 12/12/2011  | 15/12/2011 | <input type="checkbox"/> | <input type="checkbox"/> |
|   |               |             |             |            | <input type="checkbox"/> | <input type="checkbox"/> |

Cochez les cases **OUI** ou **NON** si, à votre connaissance, l'immeuble a fait l'objet d'une indemnisation suite à des dommages consécutifs à chacun des événements

Etabli le : \_\_ / \_\_ / \_\_\_\_

Signature / Cachet en cas de prestataire ou mandataire

Vendeur : DARRE FRANCIS

Acquereur :

**Pour en savoir plus**, chacun peut consulter en préfecture ou en mairie, le dossier départemental sur les risques majeurs, le document d'information communal sur les risques majeurs et, sur internet, le portail dédié à la prévention des risques majeurs : [www.prim.net](http://www.prim.net)



## Zonage réglementaire sur la sismicité

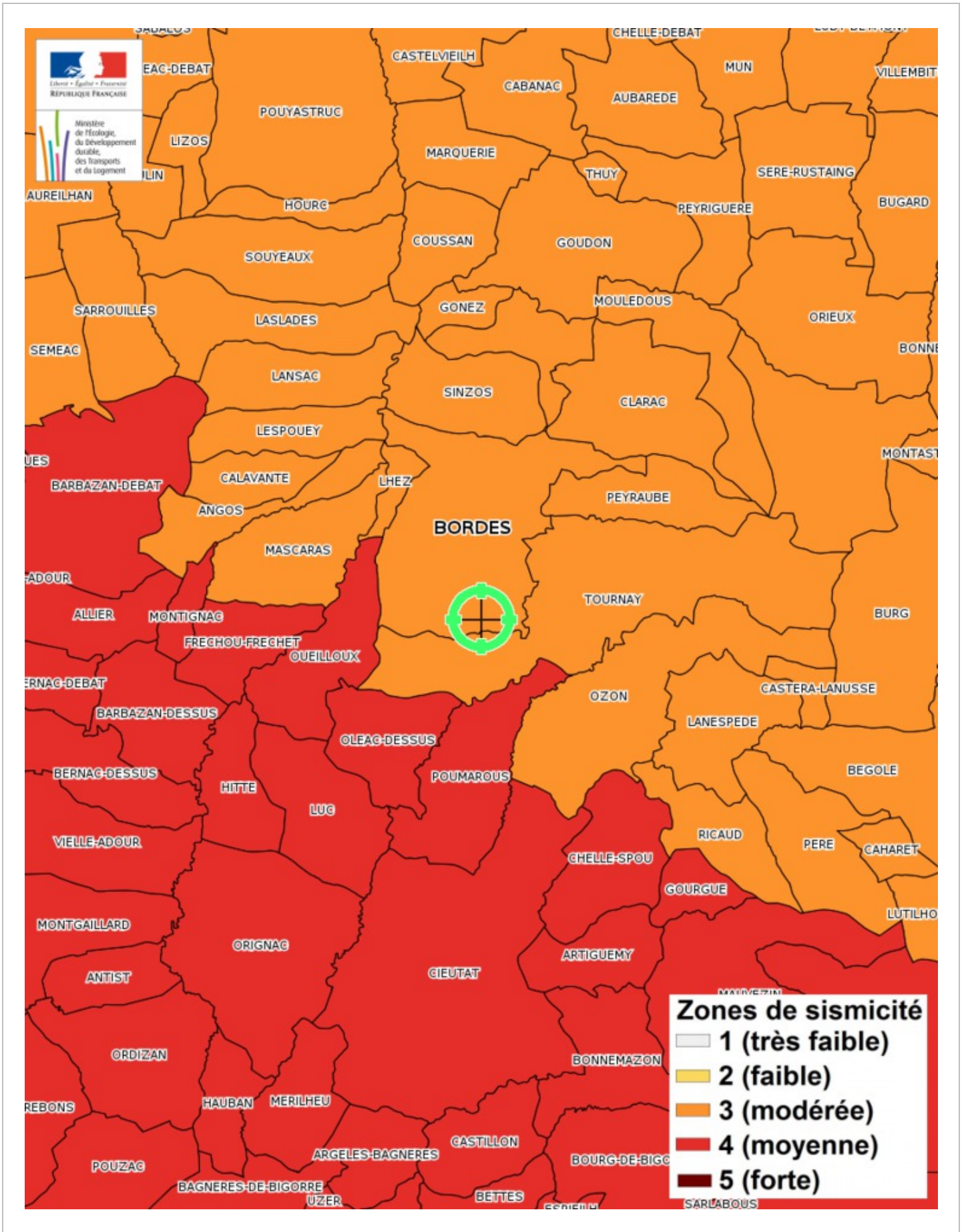



## Carte Inondation par remontées de nappes naturelles

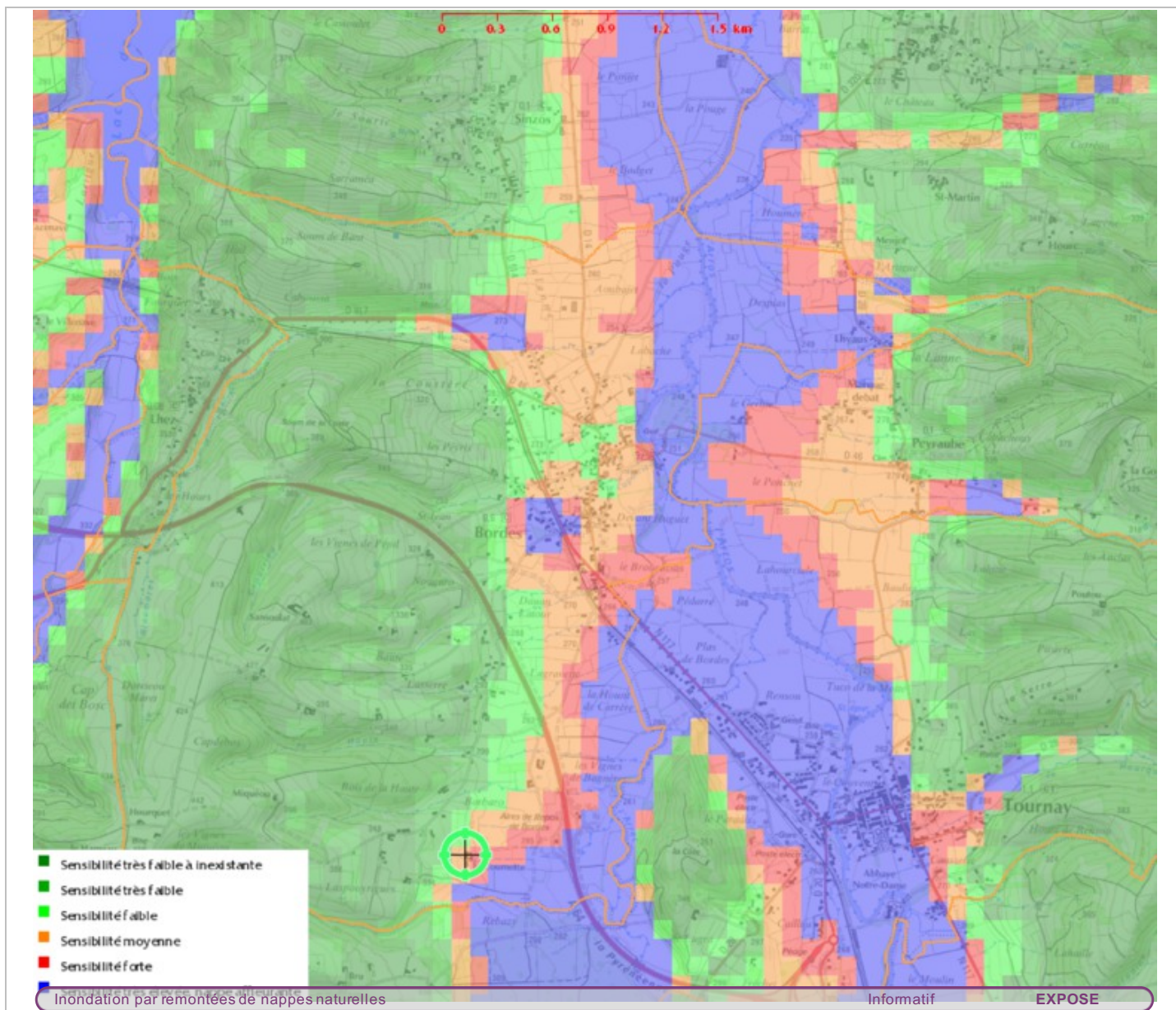

### Zoom + Légende extraits de la carte originale ci-dessus

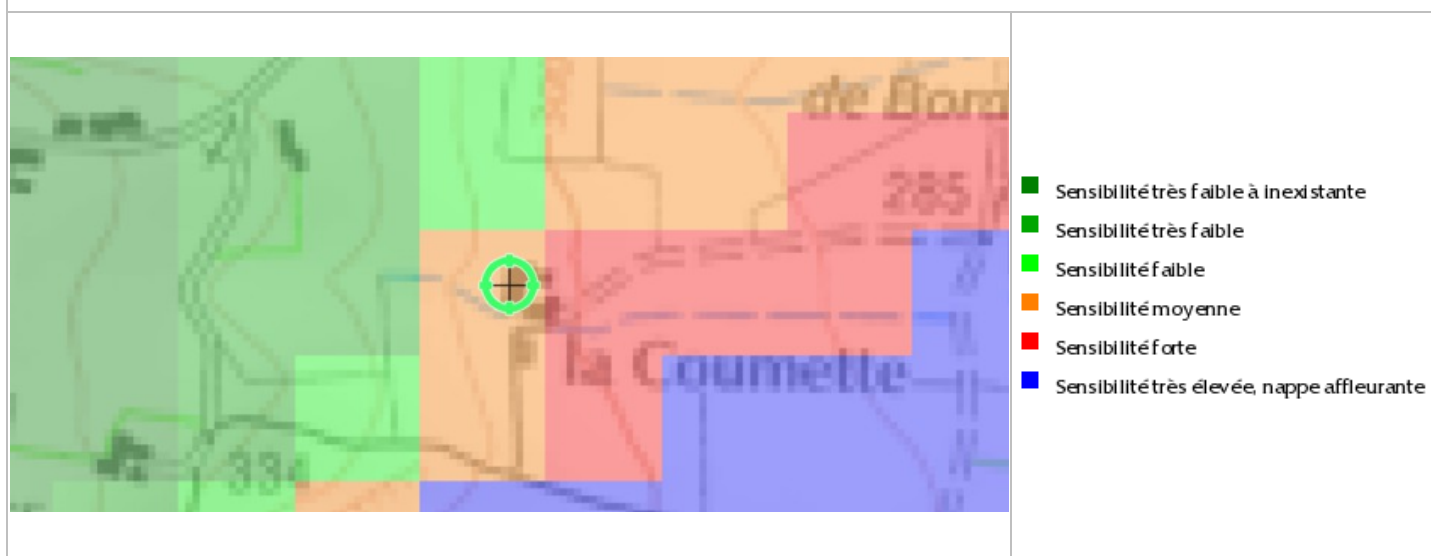



## Carte Mouvement de terrain Argile

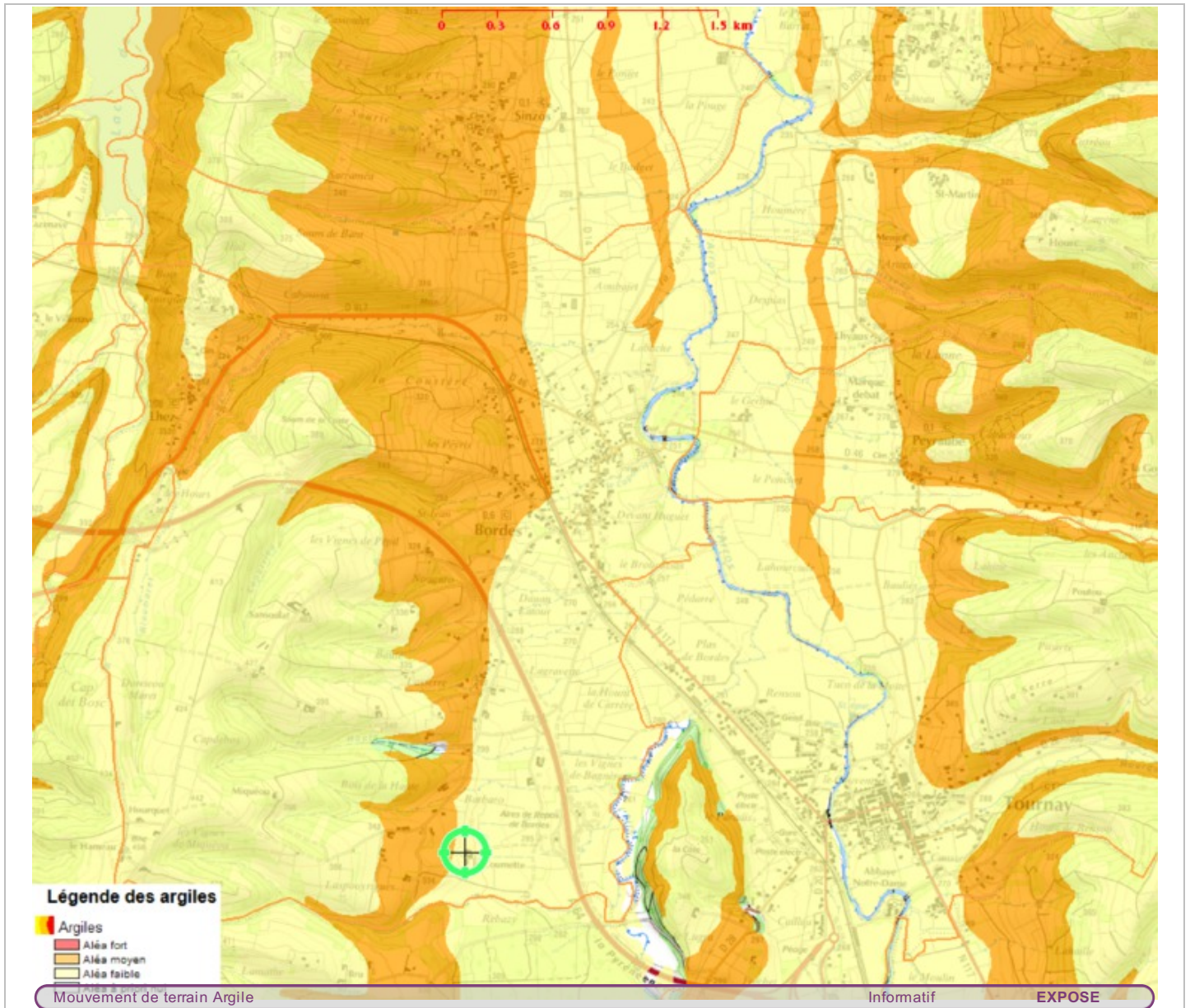

### Zoom + Légende extraits de la carte originale ci-dessus





## Annexes : Cartographies des risques dont l'immeuble n'est pas Exposé

Zoom extrait de la cartographie ci-contre

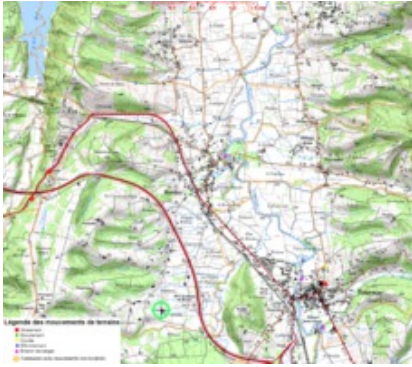

Mouvement de terrain

Infomatif

Carte Inondation par crue



Inondation par crue

Approuvé

## Annexes : Arrêté



PRÉFÈTE DES HAUTES-PYRÉNÉES

Direction des services du Cabinet

ARRETE N° :

Service interministériel  
de défense et de protection civiles

Relatif à l'information des acquéreurs et des locataires de biens immobiliers sur les risques naturels ou technologiques majeurs dans le département des Hautes-Pyrénées.

Pôle protection civile

La Préfète des Hautes-Pyrénées,

Vu le code général collectivités territoriales ;

Vu le code de l'environnement, notamment les articles L.125-5 et R.125-23 à R.125-27 ;

Vu le décret n° 2010-1255 du 22 octobre 2010 portant délimitation des zones de sismicité du territoire français ;

Vu le code la construction et de l'habitation, notamment ses articles L.271-4 et L.271-5 ;

Vu le décret n° 2004-374 du 29 avril 2004 modifié relatif aux pouvoirs des préfets, à l'organisation et à l'action des services de l'État dans les régions et les départements ;

Vu l'arrêté préfectoral n° 2014349-0001 du 15 décembre 2014 fixant la liste des communes concernées par l'obligation d'information des acquéreurs et des locataires de biens immobiliers sur les risques naturels ou technologiques majeurs ;

Sur proposition de Madame la directrice des services du Cabinet.

### ARRÊTE

#### ARTICLE 1 -

Le présent arrêté abroge et remplace l'arrêté préfectoral n° 2014349-0001 du 15 décembre 2014 fixant la liste des communes concernées par l'obligation d'information des acquéreurs et des locataires de biens immobiliers sur les risques naturels ou technologiques majeurs.

#### ARTICLE 2 -

Tous les éléments nécessaires à l'information des acquéreurs et des locataires de biens immobiliers sur les risques naturels et technologiques majeurs sont consignés dans un dossier communal d'informations.

Ce dossier et les documents de référence sont librement consultables en préfecture, sous-préfecture et mairie concernée

Le dossier comprend :

- la liste des risques naturels prévisibles et des risques technologiques dans un PPR approuvé ou prescrit, auxquels la commune est exposée sur tout ou partie de son territoire
- la liste des documents auxquels le vendeur ou le bailleur peut se référer,

Horaires : Délivrance des titres 6h30 lundi au jeudi 8h30 à 10h30 vendredi 8h30 à 12h30 - Autres services (de lundi au vendredi 9h-12h-14h-16h30)  
Préfecture - Place Charles de Gaulle - CS 61350 - 65013 TARBES Cedex 9 - Tél : 05 62 56 65 65 - Télécopie : 05 62 51 20 10  
courriel : [prefecture@hautes-pyrenees.gouv.fr](mailto:prefecture@hautes-pyrenees.gouv.fr) - Site Internet : [www.hautes-pyrenees.gouv.fr](http://www.hautes-pyrenees.gouv.fr)

## Annexes : Arrêté

- la cartographie des zones exposées ou réglementée,
- le niveau de sismicité réglementaire attaché à la commune.

Ce dossier et les documents de référence mentionnés ci-dessus sont librement consultables en mairie, préfecture et sous-préfecture.

Le dossier d'informations est accessible à partir du site internet de la préfecture à la rubrique « Information Acquéreurs Locataires » (IAL) :

<http://www.hautes-pyrenees.gouv.fr/>

### Article 3 -

Ces éléments d'informations sont mis à jour au regard des situations mentionnées à l'article R.125-25 du code de l'environnement.

### Article 4 -

Une copie du présent arrêté et les annexes sont adressés aux maires, pour être tenus à la disposition des acquéreurs et des locataires, et à la chambre départementale des notaires.

Le présent arrêté sera affiché en mairie et publié au recueil des actes administratifs de la préfecture.

### Article 5 -

Mme la Directrice des services du cabinet, M. le Secrétaire Général de la préfecture, Mme la sous-préfète d'Argelès-Gazost, M. le sous-préfet de Bagnères-de-Bigorre, Mmes et MM les chefs de service régionaux ou départementaux et Mmes et MM les maires des communes concernées sont chargés, chacun en ce qui le concerne, de l'application du présent arrêté.

Tarbes, le

17 MARS 2017

Béatrice LAGARDE

