



CABINET D'EXPERTISES P.FERDINAND

41 rue du Général De Gaulle
65200 BAGNERES DE BIGORRE

Tél : 05 62 91 19 32

Mob : 06 38 81 99 21

cabinet.agenda.ferdinand@hotmail.fr

Christophe DAVY

Dossier N° 2017-11-15890

Dossier de Diagnostic Technique

Vente



AMIANTE



TERMITES



ÉLECTRICITÉ



GAZ



DPE



ERNMT



Adresse de l'immeuble

**9 Impasse de la résidence du Parc
65200 GERDE**

Date d'édition du dossier

22/11/2017

Donneur d'ordre

Mr Christophe DAVY



RÉGLEMENTATION

Articles L271-4 à L271-6 et R271-1 à R271-5 du Code de la Construction et de l'Habitation – Article 46 de la Loi n° 65-557 du 10 juillet 1965

En cas de vente de tout ou partie d'un immeuble bâti, un dossier de diagnostic technique, fourni par le vendeur, est annexé à la promesse de vente ou, à défaut de promesse, à l'acte authentique de vente. En l'absence, lors de la signature de l'acte authentique de vente, d'un de ces documents en cours de validité, le vendeur ne peut pas s'exonérer de la garantie des vices cachés correspondante.

Le dossier de diagnostic technique vente comprend les documents suivants, quel que soit le type de bâtiment :

- État mentionnant la présence ou l'absence de matériaux ou produits contenant de l'amiante ⁽¹⁾⁽²⁾
- Diagnostic de performance énergétique
- État relatif à la présence de termites dans le bâtiment ⁽³⁾
- État des risques naturels, miniers et technologiques
- Information sur la présence d'un risque de mэрule ⁽³⁾

Pour les locaux à usage d'habitation, il doit comporter en plus les documents suivants :

- Constat de risque d'exposition au plomb ⁽⁴⁾
- État de l'installation intérieure d'électricité ⁽⁵⁾
- État de l'installation intérieure de gaz ⁽⁵⁾
- État de l'installation d'assainissement non collectif ⁽⁶⁾

Pour les immeubles en copropriété, il faut fournir en plus du DDT le document suivant :

- Mesurage de la superficie de la partie privative du (des) lot(s)

⁽¹⁾ Si immeuble dont le permis de construire a été délivré avant le 01/07/1997

⁽²⁾ À mettre à jour si réalisé avant le 01/01/2013

⁽³⁾ Si immeuble situé dans une zone classée à risque par le préfet

⁽⁴⁾ Si immeuble construit avant le 01/01/1949

⁽⁵⁾ Si installation réalisée depuis plus de 15 ans

⁽⁶⁾ Si installation non raccordée au réseau public d'eaux usées

Retrouvez toute la réglementation sur notre site internet : www.agendadiagnostics.fr

QUI MIEUX QU'UN GRAND RESEAU PEUT VOUS PROPOSER UNE TELLE QUALITE DE SERVICE ?



Accompagnement
avant, pendant, et
après notre mission



Notre combat
pour la **qualité**



La meilleure **RC Pro** du
marché : 3 000 000 €/an
et par cabinet



Un **site internet**
reprenant les textes
réglementaires



Tout savoir sur
les diagnostics
en **3 minutes**



Des rapports disponibles
sur l'**extranet**

Note de synthèse

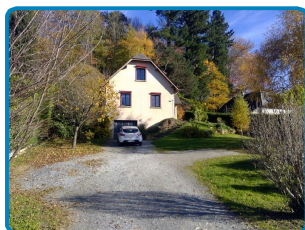

<u>Adresse de l'immeuble</u> 9 Impasse de la résidence du Parc 65200 GERDE	<u>Date d'édition du dossier</u> 22/11/2017	<u>Réf. cadastrale</u> A / 1545
	<u>Donneur d'ordre</u> Mr Christophe DAVY	<u>N° lot</u> Sans objet

Les renseignements ci-dessous utilisés seuls ne sauraient engager la responsabilité du Cabinet AGENDA, et en aucun cas ne peuvent se substituer aux rapports de diagnostics originaux. La note de synthèse ne dispense pas de la lecture attentive de ces rapports.

AMIANTE
Absence de matériaux et produits contenant de l'amiante

Limite de validité :
Aucune (obligations réglementaires à vérifier)

TERMITES
Absence d'indices d'infestation de termites

Limite de validité :
21/05/2018

ÉLECTRICITÉ
Présence d'une ou plusieurs anomalies

Constatations diverses : des points de contrôle n'ayant pu être vérifiés

Limite de validité :
Vente : 21/11/2020
Location : 21/11/2023

GAZ
Présence d'une ou plusieurs anomalies

Limite de validité :
Vente : 21/11/2020
Location : 21/11/2023

DPE
224 kWh_{EP}/m².an

D
224 kWh_{EP}/m².an

E
52 kg_{éqCO2}/m².an

Limite de validité :
21/11/2027

ERNMT
Présence de risque(s)

Plan de prévention des risques : Aucun - Sismicité : 4 (moyenne)

Limite de validité :
21/05/2018

Planche photographique

Maison principale 1 2 Sous sol Garage



Maison principale Rez de chaussée entrée, séjour, cuisine



Maison principale Rez de chaussée WC



Maison principale Rez de chaussée Buanderie Maison principale Rez de chaussée Salle d'eau Maison principale Rez de chaussée Chambre 1

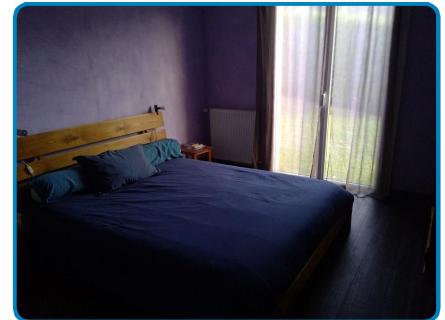
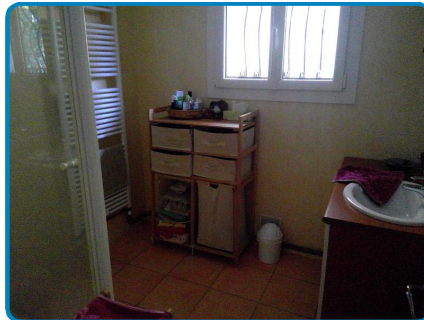
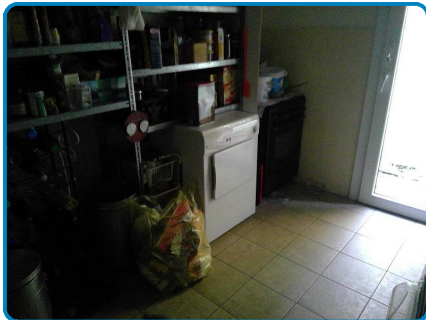

Maison principale 1er étage Dégagement

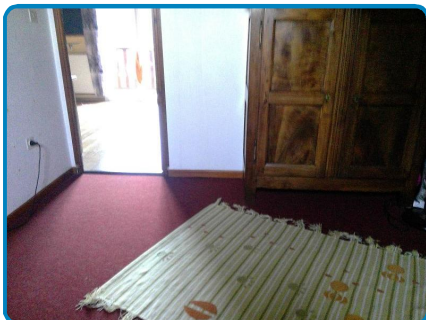

Maison principale 1er étage Chambre 2

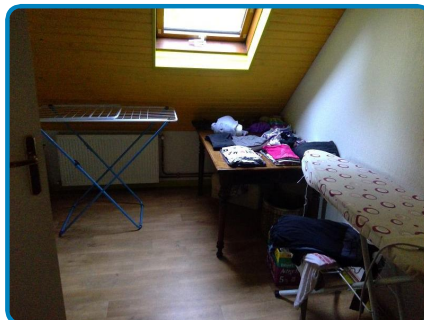

Maison principale 1er étage Salle d'eau et wc

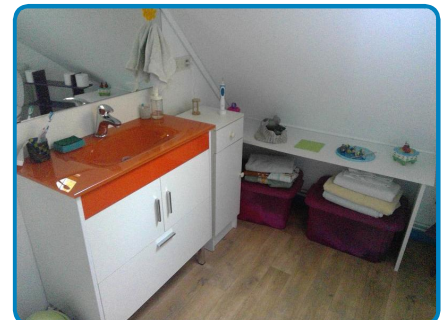

Maison principale 1er étage Chambre 3

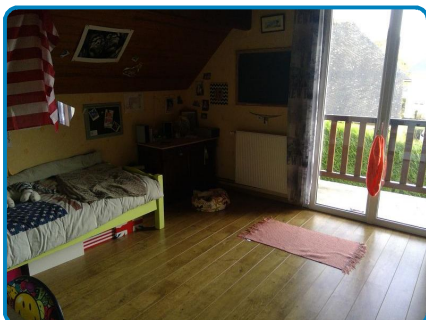

Maison principale 1er étage Chambre 4

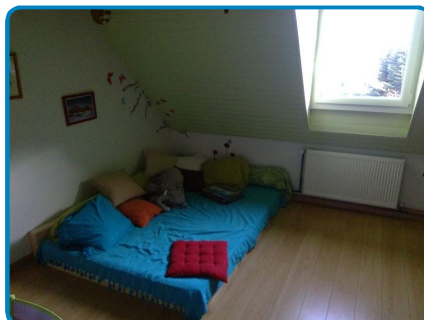

Maison principale 1er étage Chambre 5



Maison principale 1er étage Dressing

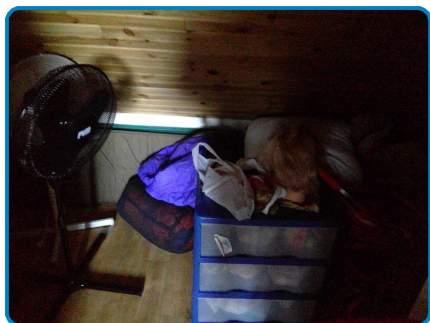

Rapport de repérage des matériaux et produits contenant de l'amiante

Listes A & B

DESIGNATION DE L'IMMEUBLE

Adresse : **9 Impasse de la résidence du Parc
65200 GERDE**

Référence cadastrale : **A / 1545**

Lot(s) de copropriété : **Sans objet** N° étage : **Sans objet**

Nature de l'immeuble : **Maison individuelle**

Étendue de la prestation : **Parties Privatives**

Destination des locaux : **Habitation**

Date permis de construire : **Après 1949 et P.C. délivré avant le 01/07/1997**

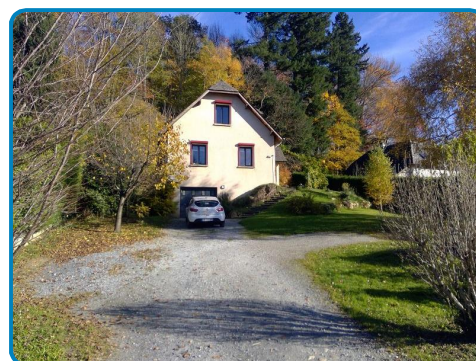

DESIGNATION DU PROPRIETAIRE

Propriétaire : **Mr Christophe DAVY – 9 Impasse de la résidence du Parc 65200 GERDE**

DESIGNATION DE L'OPERATEUR DE REPERAGE

Opérateur de repérage : **Baptiste FERNANDEZ**
Certification n°2768 valide du 27/06/2017 au 26/06/2022
 Sans mention Avec mention
Formation à la prévention des risques liés à l'amiante conformément à l'arrêté du 23 février 2012

Cabinet de diagnostics : **CABINET D'EXPERTISES P.FERDINAND**
41 rue du Général De Gaulle – 65200 BAGNERES DE BIGORRE
N° SIRET : **SIRET 494 595 853 00032 - APE 7120B**

Compagnie d'assurance : **ALLIANZ** N° de police : **49 366 477** Validité : **du 01/01/2017 au 31/12/2017**

Le présent rapport est établi par une personne dont les compétences sont certifiées par l'organisme certificateur mentionné sous le nom de l'opérateur de repérage concerné.

REALISATION DE LA MISSION

N° de dossier :	2017-11-15890 #A
Ordre de mission du :	20/11/2017 L'attestation requise par l'article R271-3 du CCH, reproduite en annexe, a été transmise au donneur d'ordre préalablement à la conclusion du contrat de prestation de service.
Accompagnateur(s) :	Pas d'accompagnateur
Document(s) fourni(s) :	Aucun
Moyens mis à disposition :	Aucun
Laboratoire(s) d'analyses :	Sans objet
Commentaires :	Néant

CADRE REGLEMENTAIRE

- Articles L1334-12-1 à L1334-16, R1334-20, R1334-21, R1334-23 à R1334-29-3 et R1334-29-7 du Code de la Santé Publique
- Arrêté du 12 décembre 2012 modifié relatif aux critères d'évaluation de l'état de conservation des matériaux et produits de la liste A contenant de l'amiante et au contenu du rapport de repérage
- Arrêté du 12 décembre 2012 modifié relatif aux critères d'évaluation de l'état de conservation des matériaux et produits de la liste B contenant de l'amiante et du risque de dégradation lié à l'environnement ainsi que le contenu du rapport de repérage

Nota : L'ensemble des références légales, réglementaires et normatives s'entendent de la version des textes en vigueur au jour de la réalisation du diagnostic.

LIMITES DU DOMAINE D'APPLICATION DU REPERAGE

Ce repérage a pour objectif d'identifier et de localiser les matériaux et produits contenant de l'amiante incorporés dans l'immeuble bâti et susceptibles de libérer des fibres d'amiante en cas d'agression mécanique résultant de l'usage des locaux (chocs et frottements) ou générée à l'occasion d'opérations d'entretien et de maintenance. Il est basé sur les listes A et B de matériaux et produits mentionnés à l'Annexe 13-9 du Code de la Santé Publique et ne concerne pas les équipements et matériels (chaudières, par exemple).

Il est nécessaire d'avertir de la présence d'amiante toute personne pouvant intervenir sur ou à proximité des matériaux et produits concernés ou de ceux les recouvrant ou les protégeant. Ce repérage visuel et non destructif ne peut se substituer à un repérage avant réalisation de travaux ou avant démolition.

CONCLUSION

**Dans le cadre de la mission décrit en tête de rapport,
il n'a pas été repéré de matériaux et produits contenant de l'amiante.**

Locaux ou parties de locaux non visités

Néant

Composants ou parties de composants qui n'ont pu être inspectés

Néant

DATES DE VISITE ET D'ETABLISSEMENT DU RAPPORT

Visite effectuée le **21/11/2017**

Rapport rédigé à **BAGNERES DE BIGORRE**, le **22/11/2017**

Opérateur de repérage : **Baptiste FERNANDEZ**

Durée de validité : **Non définie par la réglementation**

Signature de l'opérateur de repérage



Cachet de l'entreprise



Le présent rapport ne peut être reproduit que dans son intégralité (annexes comprises), et avec l'accord écrit de son signataire.

Ce repérage, basé sur les listes A et B de matériaux et produits mentionnés à l'Annexe 13-9 du Code de la Santé Publique, peut être utilisé pour la vente du bien, la constitution et la mise à jour du dossier technique amiante (DTA) et du dossier amiante parties privatives (DA-PP).

Attention ! Avant tous travaux ou démolition, ce repérage doit être complété : contactez-nous pour plus d'informations.

CONDITIONS DE REALISATION DU REPERAGE

Programme de repérage

Il s'agit de la liste réglementaire de matériaux et produits devant être inspectés. Il ne s'agit pas des matériaux et produits effectivement repérés. Si de tels composants amiantés ont été repérés, ils figurent ci-après au chapitre « Résultats détaillés du repérage ».

ANNEXE 13-9 DU CODE DE LA SANTE PUBLIQUE : LISTE A

Composant à sonder ou à vérifier
Flocages
Calorifugeages
Faux plafonds

ANNEXE 13-9 DU CODE DE LA SANTE PUBLIQUE : LISTE B

Composant de la construction	Partie du composant
1. Parois verticales intérieures	
Murs et cloisons « en dur » et poteaux (périphériques et intérieurs)	Enduits projetés, revêtements durs (plaques menuiserie, amiante-ciment) et entourages de poteaux (carton, amiante-ciment, matériau sandwich, carton + plâtre), coffrage perdu
Cloisons (légères et préfabriquées), gaines et coffres	Enduits projetés, panneaux de cloisons
2. Planchers et plafonds	
Plafonds, poutres et charpentes, gaines et coffres	Enduits projetés, panneaux collés ou vissés
Planchers	Dalles de sol
3. Conduits, canalisations et équipements intérieurs	
Conduits de fluides (air, eau, autres fluides...)	Conduits, enveloppes de calorifuges
Clapets/volets coupe-feu	Clapets, volets, rebouchage
Portes coupe-feu	Joints (tresses, bandes)
Vide-ordures	Conduits
4. Éléments extérieurs	
Toitures	Plaques, ardoises, accessoires de couverture (composites, fibres-ciment), bardeaux bitumineux
Bardages et façades légères	Plaques, ardoises, panneaux (composites, fibres-ciment)
Conduits en toiture et façade	Conduits en amiante-ciment : eaux pluviales, eaux usées, conduits de fumée

Modes opératoires

Nous tenons à votre disposition nos modes opératoires pour les missions de repérage des matériaux et produits contenant de l'amiante.

Conditions d'inaccessibilité

Les éléments cachés (plafonds, murs, sols, ...) par du mobilier, des revêtements de décoration de type synthétique, panneaux, matériaux isolants, cloisons ou tous autres matériaux pouvant masquer des matériaux ou produits contenant de l'amiante, ne peuvent être examinés par manque d'accessibilité.

Les parties d'ouvrage, éléments en amiante inclus dans la structure du bâtiment ainsi que les éléments coffrés ne peuvent être contrôlés, notre mission n'autorisant pas de démontage ou de destruction.





Les prélèvements nécessaires au repérage et entraînant une dégradation des matériaux sont réalisés sous la responsabilité du maître d'ouvrage. Les prélèvements concernant les matériaux ayant une fonction de sécurité (éléments coupe-feu, clapets, joints, ...) ne sont réalisés que s'ils n'entraînent aucune modification de l'efficacité de leur fonction de sécurité.

Constatations diverses

Maison principale 2ème étage Combles : Partiellement visible accès trop étroit











RESULTATS DETAILLES DU REPERAGE







Légende des colonnes des tableaux de matériaux et produits repérés

CARACTERISTIQUE	Identifiant	Commentaire	
Élément de construction	N°	Numéro de l'élément de construction permettant de faire le lien entre sa description courante et sa description réglementaire	
	Désignation	Description courante de l'élément de construction	
	Composant / Partie du composant	Description selon le programme de repérage réglementaire (cf. 'Conditions de réalisation du repérage')	
Sondages et prélèvements		Prélèvement (P001 : référence du prélèvement) Si le pictogramme est rouge, alors le matériau est amianté	
		Sondage : le recensement des sondages n'a pas vocation à être exhaustif D001 : référence de la décision opérateur ZSO : zone de similitude d'ouvrage (se réfère à un prélèvement sur un matériau ou produit de même nature) Si le pictogramme est rouge, alors le matériau est amianté	
		Présence d'amiante	
	?	Prélèvement en attente de résultat d'analyse	
		Les matériaux et produits dont la référence de prélèvement est identique sont de même nature et possèdent les mêmes caractéristiques techniques : quand 'Prélèvement'/'Nombre' = 0 (cf. 'Matériaux ou produits ...'), c'est qu'un sondage a été réalisé pour s'assurer de ces similitudes	
	ZH	Zone homogène : partie d'un immeuble bâti présentant des similitudes sur le type de matériau ou produit, la présence d'une protection, l'état de dégradation, l'exposition à la circulation d'air et aux chocs et vibrations, l'usage des locaux	
Paroi	A, B, ..., Z	Murs : le mur A est le mur d'entrée dans la pièce, les lettres suivantes sont affectées aux autres murs en fonction du sens des aiguilles d'une montre	
	SO	Sol	
	PL	Plafond	
État de conservation (EC)	1, 2 ou 3	Classification des flocages, calorifugeages et faux plafonds (arrêté du 12/12/2012) : le cas échéant, voir en annexe les grilles d'évaluation	
Justification		Indication des éléments qui ont permis de conclure à la présence ou à l'absence d'amiante	
Préconisation	Recommandations de gestion	EP	Évaluation périodique (arrêté du 12/12/2012)
		AC1	Action corrective de 1 ^{er} niveau (arrêté du 12/12/2012)
		AC2	Action corrective de 2 nd niveau (arrêté du 12/12/2012)
	Obligations réglementaires	EVP	Évaluation périodique dans un délai maximal de trois ans (article R1334-27 du Code de la Santé Publique)
		SNE	Surveillance du niveau d'empoussièrisme dans l'air (article R1334-27 du Code de la Santé Publique)
		TCR	Travaux de confinement ou de retrait dans un délai maximal de trois ans (article R1334-27 du Code de la Santé Publique)

Locaux visités & matériaux et produits repérés

Les (éventuelles) lignes d'éléments de construction en gras (avec pictogrammes 'a' et prélèvements/sondages en rouge) correspondent à des matériaux ou produits contenant de l'amiante, dont on trouvera le détail dans les rubriques suivantes. Les autres lignes d'éléments de construction correspondent à des matériaux ou produits ne contenant pas d'amiante, dont on trouvera le détail dans les rubriques suivantes, ou n'entrant pas dans le cadre de cette mission.

LOCAL	Élément de construction			Sondages et prélèvements
	N°	Désignation	Photo	
Maison principale 1 2 Sous-sol Garage	93	Plancher Béton		
	94	Mur Blocs béton		
	95	Plafond Béton		
	97	Conduit(s) de fluide Métal		D001 
	98	Conduit(s) de fluide Pvc		D002 
Maison principale 1 2 Sous-sol Cave	99	Plancher Terre battue		
	100	Mur Blocs béton		
	101	Plafond Béton		
	102	Conduit(s) de fluide Métal		D015 
	103	Conduit(s) de fluide Pvc		D016 
Maison principale Rez de chaussée Extérieur	1	Mur Crépi		
	2	Plafond Lambris bois		
	3	Plafond Bois		
	4	Toiture Ardoises naturelles		
Maison principale Rez de chaussée entrée, séjour, cuisine	5	Plancher Carrelage		
	6	Mur Plâtre Peinture		
	7	Plafond Plâtre Peinture		
	10	Conduit(s) de fluide Métal		D003 
Maison principale Rez de chaussée Dégagement	11	Conduit(s) de fluide Pvc		D004 
	12	Plancher Carrelage		
	13	Mur Plâtre Papier-Peint		
Maison principale Rez de chaussée WC	14	Plafond Plâtre Peinture		
	17	Plancher Carrelage		
	18	Mur Plâtre Papier-Peint		
Maison principale Rez de chaussée Buanderie	19	Plafond Plâtre Peinture		
	22	Plancher Carrelage		
	23	Mur Plâtre Papier-Peint		
	24	Plafond Plâtre Peinture		
	27	Mur Faïence		
	28	Conduit(s) de fluide Pvc		D006 
Maison principale Rez de chaussée Salle d'eau	29	Conduit(s) de fluide Métal		D005 
	30	Plancher Carrelage		
	31	Mur Faïence		
	32	Mur Plâtre Papier-Peint		
	33	Plafond Plâtre Peinture		
	35	Fenêtre Pvc		
	36	Conduit(s) de fluide Pvc		D008 
37	Conduit(s) de fluide Métal		D007 	

LOCAL	Élément de construction			Sondages et prélèvements
	N°	Désignation	Photo	
Maison principale Rez de chaussée Chambre 1	38	Plancher Revêtement plastique collé		D017 
	39	Mur Plâtre Peinture		
	41	Plafond Plâtre Peinture		
Maison principale 1er étage Dégageement	45	Plancher Moquette fixée		
	47	Mur Plâtre Peinture		
	48	Plafond Lambris bois		
Maison principale 1er étage Chambre 2	51	Plancher Parquet flottant		
	53	Mur Plâtre Peinture		
	54	Plafond Lambris bois		
	57	Conduit(s) de fluide Métal		D009 
Maison principale 1er étage Salle d'eau et wc	58	Plancher Parquet flottant		
	60	Mur Plâtre Peinture		
	61	Plafond Plâtre Peinture		
	64	Conduit(s) de fluide Pvc		D011 
	65	Conduit(s) de fluide Métal		D010 
Maison principale 1er étage Chambre 3	66	Plancher Parquet flottant		
	68	Mur Plâtre Peinture		
	69	Plafond Lambris bois		
	71	Fenêtre Pvc Verni		
	72	Conduit(s) de fluide Métal		D012 
Maison principale 1er étage Chambre 4	73	Plancher Parquet flottant		
	75	Mur Plâtre Peinture		
	76	Plafond Lambris bois		
	79	Conduit(s) de fluide Métal		D013 
Maison principale 1er étage Chambre 5	80	Plancher Parquet flottant		
	82	Mur Plâtre Peinture		
	83	Plafond Lambris bois		
	86	Conduit(s) de fluide Métal		D014 
Maison principale 1er étage Dressing	87	Plancher Moquette fixée		
	89	Mur Plâtre Peinture		
	90	Plafond Lambris bois		

Matériaux ou produits contenant de l'amiante

Cette rubrique permet de faire le lien entre les matériaux et produits amiantés repérés ci-dessus à la rubrique « Locaux visités & matériaux et produits repérés » et la terminologie réglementaire rappelée à la rubrique « Programme de repérage ». La correspondance s'établit grâce au N° d'élément de construction.

SUR DECISION DE L'OPERATEUR

Néant

APRES ANALYSE

Néant

Matériaux ou produits ne contenant pas d'amiante

Cette rubrique permet de faire le lien entre les matériaux et produits non amiantés repérés ci-dessus à la rubrique « Locaux visités & matériaux et produits repérés » et la terminologie réglementaire rappelée à la rubrique « Programme de repérage ». La correspondance s'établit grâce au N° d'élément de construction.

SUR DECISION DE L'OPERATEUR

ÉLÉMENT DE CONSTRUCTION		Localisation		Décision		EC	Préco	Photo
N°	COMPOSANT / PARTIE	Local	Paroi	Nbre	Réf.			
10	Conduits de fluides / Conduits	Maison principale Rez de chaussée entrée, séjour, cuisine				D003		
		<u>Justification</u> : Matériau ou produit qui par nature ne contient pas d'amiante						
11	Conduits de fluides / Conduits	Maison principale Rez de chaussée entrée, séjour, cuisine				D004		
		<u>Justification</u> : Matériau ou produit qui par nature ne contient pas d'amiante						
28	Conduits de fluides / Conduits	Maison principale Rez de chaussée Buanderie				D006		
		<u>Justification</u> : Matériau ou produit qui par nature ne contient pas d'amiante						
29	Conduits de fluides / Conduits	Maison principale Rez de chaussée Buanderie				D005		
		<u>Justification</u> : Matériau ou produit qui par nature ne contient pas d'amiante						
36	Conduits de fluides / Conduits	Maison principale Rez de chaussée Salle d'eau				D008		
		<u>Justification</u> : Matériau ou produit qui par nature ne contient pas d'amiante						
37	Conduits de fluides / Conduits	Maison principale Rez de chaussée Salle d'eau				D007		
		<u>Justification</u> : Matériau ou produit qui par nature ne contient pas d'amiante						
38	Planchers / Revêtement synthétique	Maison principale Rez de chaussée Chambre 1	SO			D017		
		<u>Justification</u> : Matériau ou produit qui par nature ne contient pas d'amiante						
57	Conduits de fluides / Conduits	Maison principale 1er étage Chambre 2				D009		
		<u>Justification</u> : Matériau ou produit qui par nature ne contient pas d'amiante						
64	Conduits de fluides / Conduits	Maison principale 1er étage Salle d'eau et wc				D011		
		<u>Justification</u> : Matériau ou produit qui par nature ne contient pas d'amiante						
65	Conduits de fluides / Conduits	Maison principale 1er étage Salle d'eau et wc				D010		
		<u>Justification</u> : Matériau ou produit qui par nature ne contient pas d'amiante						
72	Conduits de fluides / Conduits	Maison principale 1er étage Chambre 3				D012		

ÉLÉMENT DE CONSTRUCTION		Localisation		Décision		EC	Préco	Photo
N°	COMPOSANT / PARTIE	Local	Paroi	Nbre	Réf.			
		<u>Justification</u> : Matériau ou produit qui par nature ne contient pas d'amiante						
79	Conduits de fluides / Conduits	Maison principale 1er étage Chambre 4			D013			
		<u>Justification</u> : Matériau ou produit qui par nature ne contient pas d'amiante						
86	Conduits de fluides / Conduits	Maison principale 1er étage Chambre 5			D014			
		<u>Justification</u> : Matériau ou produit qui par nature ne contient pas d'amiante						
97	Conduits de fluides / Conduits	Maison principale 1 2 Sous sol Garage			D001			
		<u>Justification</u> : Matériau ou produit qui par nature ne contient pas d'amiante						
98	Conduits de fluides / Conduits	Maison principale 1 2 Sous sol Garage			D002			
		<u>Justification</u> : Matériau ou produit qui par nature ne contient pas d'amiante						
102	Conduits de fluides / Conduits	Maison principale 1 2 Sous sol Cave			D015			
		<u>Justification</u> : Matériau ou produit qui par nature ne contient pas d'amiante						
103	Conduits de fluides / Conduits	Maison principale 1 2 Sous sol Cave			D016			
		<u>Justification</u> : Matériau ou produit qui par nature ne contient pas d'amiante						

APRES ANALYSE

Néant

ANNEXES

Notice d'information

Les maladies liées à l'amiante sont provoquées par l'inhalation des fibres. Toutes les variétés d'amiante sont classées comme substances cancérigènes avérées pour l'homme. L'inhalation de fibres d'amiante est à l'origine de cancers (mésothéliomes, cancers broncho-pulmonaires), et d'autres pathologies non cancéreuses (épanchements pleuraux, plaques pleurales).

L'identification des matériaux et produits contenant de l'amiante est un préalable à l'évaluation et à la prévention des risques liés à l'amiante. Elle doit être complétée par la définition et la mise en œuvre de mesures de gestion adaptées et proportionnées pour limiter l'exposition des occupants présents temporairement ou de façon permanente dans l'immeuble. L'information des occupants présents temporairement ou de façon permanente est un préalable essentiel à la prévention du risque d'exposition à l'amiante.

Il convient donc de veiller au maintien du bon état de conservation des matériaux et produits contenant de l'amiante afin de remédier au plus tôt aux situations d'usure anormale ou de dégradation.

Il conviendra de limiter autant que possible les interventions sur les matériaux et produits contenant de l'amiante qui ont été repérés et de faire appel aux professionnels qualifiés notamment dans le cas de retrait ou de confinement de ce type de matériau ou produit.

Enfin, les déchets contenant de l'amiante doivent être éliminés dans des conditions strictes, renseignez-vous auprès de votre mairie ou votre préfecture. Pour connaître les centres d'élimination près de chez vous consultez la base de données « déchets » gérée par l'ADEME directement accessible sur le site Internet www.sinoe.org.

Rapports précédemment réalisés

Néant

Plans et croquis

- Planche 1/3 : Maison principale - 1 2 Sous sol
- Planche 2/3 : Maison principale - Rez de chaussée
- Planche 3/3 : Maison principale - 1er étage



Légende				
⊙	Sondage		Zone amiantée	Chaque pictogramme est accompagné d'un identifiant qui correspond : Au numéro de l'élément de construction, pour les zones et les éléments amiantés ; À la référence du prélèvement ou du sondage, pour les prélèvements et les sondages.
⊗	Prélèvement		Élément amianté	

PLANCHE DE REPERAGE USUEL	<i>Adresse de l'immeuble:</i> 9 Impasse de la résidence du Parc 65200 GERDE
<i>N° dossier:</i> 2017-11-15890	
<i>N° planche:</i> 1/3 <i>Version:</i> 1 <i>Type:</i> Croquis	
<i>Origine du plan:</i> Cabinet de diagnostic	<i>Bâtiment – Niveau:</i> Maison principale - 1 2 Sous sol

Document sans échelle remis à titre indicatif

Cave
Garage

PLANCHE DE REPERAGE USUEL			<i>Adresse de l'immeuble:</i> 9 Impasse de la résidence du Parc 65200 GERDE	
<i>N° dossier:</i> 2017-11-15890				
<i>N° planche:</i> 2/3	<i>Version:</i> 1	<i>Type:</i> Croquis		
<i>Origine du plan:</i> Cabinet de diagnostic			<i>Bâtiment – Niveau:</i> Maison principale - Rez de chaussée	

Document sans échelle remis à titre indicatif



PLANCHE DE REPERAGE USUEL			<i>Adresse de l'immeuble:</i> 9 Impasse de la résidence du Parc 65200 GERDE	
<i>N° dossier:</i> 2017-11-15890				
<i>N° planche:</i> 3/3	<i>Version:</i> 1	<i>Type:</i> Croquis		
<i>Origine du plan:</i> Cabinet de diagnostic			<i>Bâtiment – Niveau:</i> Maison principale - 1er étage	

Document sans échelle remis à titre indicatif

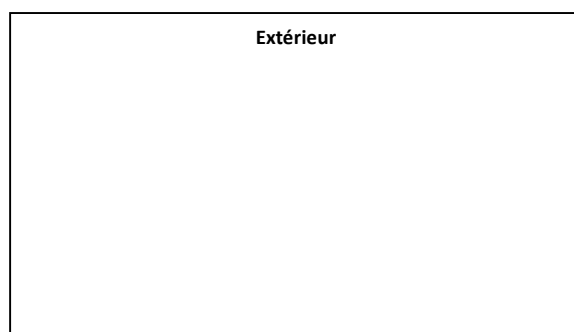
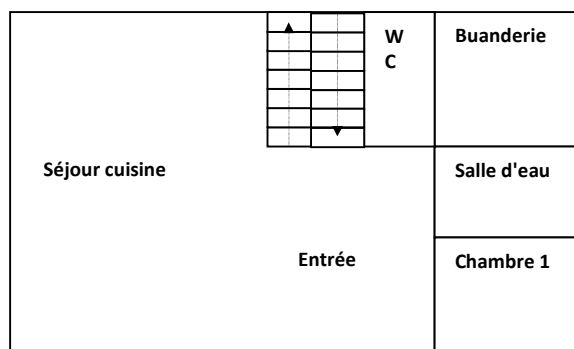
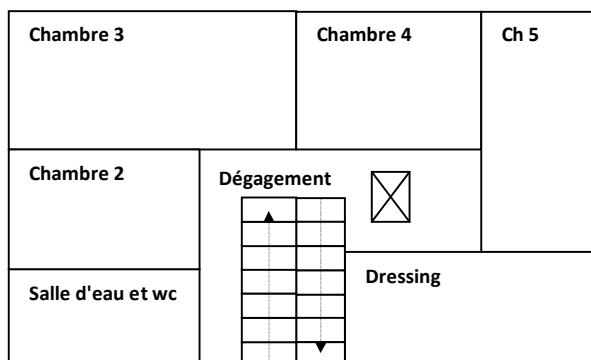

Attestation d'assurance

Certifications

Police n°49 366 477 - Adhérent GS n°146870

Attestation d'assurance **Allianz**

Allianz Responsabilité Civile Activités de Services

La Ste d'Assurances, Allianz I.A.R.D., dont le siège social est situé, 1 cours Michelet - CS 30051 - 92076 Paris La Défense cedex certifie que :

CABINET D'EXPERTISES FERDINAND
Patrick FERDINAND
16 rue du Barry
31210 MONTREJEAU

est garanti(e) par le contrat Allianz Responsabilité Civile Activités de Services souscrit sous le numéro 49.366.477.

Le contrat a pour objet de :

- garantir l'Assuré contre les conséquences pécuniaires de la responsabilité pouvant lui incomber en raison des dommages garantis causés au tiers, dans le cadre de ses activités assurées par le présent contrat et à concurrence des limites figurant au chapitre « Montants des garanties et des franchises » dudit contrat, à savoir :

Evaluation périodique de l'état de conservation des matériaux et produits contenant de l'amiante (MPCA)
Diagnostic amiante avant vente
Dossier technique amiante (DTA)
Dossier amiante parties privatives (DAPP)
Diagnostic amiante avant travaux ou démolition
Contrôle visuel après travaux (norme NF X 46-021)
Comptage de fibres après travaux de retrait de MPCA
Exposition au plomb (CREP), parties privatives et parties communes
Recherche de plomb avant travaux
Diagnostic termites avant vente, parties privatives et parties communes
Etat parasitaire - Diagnostic Mésures
Etat de l'installation intérieure de gaz
Diagnostic de performance énergétique (DPE) individuel
Diagnostic de performance énergétique (DPE) immeubles et bâtiments autres qu'habitation
Etat de l'installation intérieure de l'électricité, parties privatives et parties communes
Lix Caustic
Etat des Risques Naturels, Miniers et Technologiques (ERNMT)
Millièmes de copropriété, tantièmes de charges
Diagnostic Technique SRU (DTI)
Constat logement décent
Prêt conventionné - Normes d'habitabilité
Diagnostic métrage habitable - Relevé de surfaces
Plans et croquis à l'échelle de toute activité de conception
Etat des lieux localif
Infirmités
Relève de cotes pour la réalisation de plans d'évacuation et constat visuel de présence ou non de portes coupe-feu dans les immeubles d'habitation
Détermination de la concentration de plomb dans l'eau des canalisations
Installation de détecteurs de fumée
Réalisation des attestations de prise en compte de la réglementation thermique pour les maisons individuelles ou accolées
Conseil et Etude en Rénovation Énergétique
Audit Énergétique maison individuelle
Diagnostic éco-prêt (méthode TH-C-E ex)
Réalisation de bilans thermiques - thermographie infrarouge
Assainissement autonome et collectif
Diagnostic sécurité piscine

La présente attestation est délivrée pour la période du 01 Janvier 2017 au 31 décembre 2017 et sous réserve du paiement de la cotisation émise ou à émettre.

Le présent document, établi par Allianz I.A.R.D., a pour objet d'attester l'existence d'un contrat. Il constitue une présomption d'application des garanties, mais ne peut engager Allianz I.A.R.D. au-delà des conditions et limites du contrat auquel il se réfère. Les exceptions de garantie opposables aux souscripteurs et assurés le sont également à toute personne bénéficiaire de l'indemnité (résiliation, nullité, règle proportionnelle, exclusions, déchéances...). Toute adjonction autre que les cachets et signature du représentant de la Société est réputée non écrite.

Etablie à La Défense, le 21 décembre 2016.
Pour Allianz:

GRAS SAVOYE
Société par Actions Simplifiée au Capital de 1.432.800 €
Siège Social : 15, 15 bis Cours de la Division -
CS 20001 - 92076 Paris Cedex 15
SIRET 517 99 83 31210 RCS MONTREJEAU N° 41 311 946 637
SIRET 517 99 83 31210 RCS MONTREJEAU N° 41 311 946 637

Allianz I.A.R.D.
Entreprise régie par le Code des Assurances
Société anonyme au capital de 991 967 200 euros

Siège social
1 cours Michelet - CS 30051 - 92076 Paris La Défense cedex
542 110 281 RCS Nanterre

La certification **QUALIXPERT** de diagnostics

Certificat N° C2768

Monsieur Baptiste FERNANDEZ

Certifié dans le cadre du processus de certification PRO4 consultable sur www.qualixpert.com conformément à l'ordonnance 2005-655 titre III du 8 Juin 2006 et au décret 2006-1114 du 05 septembre 2006.

dans le(s) domaine(s) suivant(s) :

Amiante sans mention	Certificat valable Du 27/06/2017 au 26/06/2022	Arrêté du 25 juillet 2016 définissant les critères de certification des compétences des personnes physiques opérateurs de réparations de conservation des matériaux et produits contenant de l'amiante, et d'examen visuel après travaux dans les immeubles bâtis et les critères d'accréditation des organismes de certification.
Constat de risque d'exposition au plomb	Certificat valable Du 27/06/2017 au 26/06/2022	Arrêté du 21 novembre 2006 modifié définissant les critères de certification des compétences des personnes physiques opérateurs des constats de risque d'exposition au plomb, des diagnostics du risque d'intoxication par le plomb des peintures ou des contrôles après travaux en présence de plomb, et les critères d'accréditation des organismes de certification.
Diagnostic de performance énergétique individuel	Certificat valable Du 26/07/2017 au 24/07/2022	Arrêté du 16 octobre 2006 modifié définissant les critères de certification des compétences des personnes physiques réalisant le diagnostic de performance énergétique ou l'attribution de prime en compte de la réglementation thermique, et les critères d'accréditation des organismes de certification.
Etat des installations intérieures d'électricité	Certificat valable Du 26/07/2017 au 24/07/2022	Arrêté du 8 juillet 2008 modifié définissant les critères de certification des compétences des personnes physiques réalisant l'état de l'installation intérieure d'électricité et les critères d'accréditation des organismes de certification.
Etat des installations intérieures de gaz	Certificat valable Du 27/06/2017 au 26/06/2022	Arrêté du 06 avril 2007 modifié définissant les critères de certification des compétences des personnes physiques réalisant l'état de l'installation intérieure de gaz et les critères d'accréditation des organismes de certification.
Etat relatif à la présence de termites dans le bâtiment mention France Métropolitaine	Certificat valable Du 27/06/2017 au 26/06/2022	Arrêté du 30 octobre 2006 modifié définissant les critères de certification des compétences des personnes physiques réalisant l'état relatif à la présence de termites dans le bâtiment et les critères d'accréditation des organismes de certification.

Date d'établissement le mardi 25 juillet 2017

Marjorie ALBERT
Directrice Administrative

P/O

LDC 17 rue Bonaparte - B11100 Paris Cedex 15
Tel: 06 83 73 05 13 - Fax: 06 83 73 38 87 - www.qualixpert.com
sarl au capital de 8000 euros - APE 7120B - RCS Caen SIRET 493 037 838 00018

Attestation d'indépendance

« Je soussigné Patrick FERDINAND, Gérant du Cabinet AGENDA, atteste sur l'honneur, conformément aux articles L271-6 et R271-3 du Code de la Construction et de l'Habitation :

- Disposer des moyens en matériel et en personnel nécessaires aux prestations ;
- Que les personnes chargées de la réalisation des états, constats et diagnostics disposent des moyens et des certifications requises leur permettant de mener à bien leur mission ;
- Avoir souscrit une assurance permettant de couvrir les conséquences d'un engagement de notre responsabilité en raison de nos interventions ;
- N'avoir aucun lien de nature à porter atteinte à notre impartialité et à notre indépendance, ni avec le propriétaire ou son mandataire qui fait appel à nous, ni avec une entreprise pouvant réaliser des travaux sur les ouvrages, installations ou équipements pour lesquels il nous est demandé de réaliser la présente mission, et notamment :
 - N'accorder, directement ou indirectement, à l'entité visée à l'article 1er de la loi n° 70-9 du 2 janvier 1970 qui intervient pour la vente ou la location du bien objet de la présente mission, aucun avantage ni rétribution, sous quelque forme que ce soit ;
 - Ne recevoir, directement ou indirectement, de la part d'une entreprise pouvant réaliser des travaux sur les ouvrages, installations ou équipements sur lesquels porte la présente mission, aucun avantage ni rétribution, sous quelque forme que ce soit. »

AGENDA S.A.R.L.
CABINET D'EXPERTISES
P. FERDINAND
Bigorre
16, rue du Barry
31210 MONTREJEAU
Tél/Fax : 05 61 89 04 82
Port. : 06 38 81 99 21 - Mail : cabinet.agenda.ferdinand@btunet.fr
SIRET : 517 99 83 31210

41, boulevard de Gaulle
65200 BAGNERES DE BIGORRE
Tél/Fax : 05 62 91 19 32

État du bâtiment relatif à la présence de termites

DESIGNATION DU OU DES BÂTIMENTS

Adresse : **9 Impasse de la résidence du Parc
65200 GERDE**

Référence cadastrale : **A / 1545**

Lot(s) de copropriété : **Sans objet** N° étage : **Sans objet**

Nature du bâtiment : **Maison individuelle**

Étendue de la prestation : **Parties Privatives**

Année de construction : **Après 1949 et P.C. délivré avant le 01/07/1997**

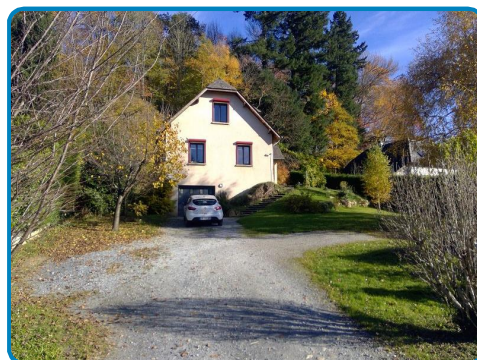

DESIGNATION DU CLIENT

Client : **Mr DAVY Christophe – 9 Impasse de la résidence du Parc 65200 GERDE**

Qualité du client (sur déclaration de l'intéressé) :

- Propriétaire de l'immeuble
 Autre, le cas échéant (préciser) :

DESIGNATION DE L'OPERATEUR DE DIAGNOSTIC

Opérateur de diagnostic : **Baptiste FERNANDEZ**
Certification n°2768 valide du 27/06/2017 au 26/06/2022

Cabinet de diagnostics : **CABINET D'EXPERTISES P.FERDINAND**
41 rue du Général De Gaulle – 65200 BAGNERES DE BIGORRE
N° SIRET : **SIRET 494 595 853 00032 - APE 7120B**

Compagnie d'assurance : **ALLIANZ** N° de police : **49 366 477** Validité : **du 01/01/2017 au 31/12/2017**

Le présent rapport est établi par une personne dont les compétences sont certifiées par l'organisme certificateur mentionné sous le nom de l'opérateur de diagnostic concerné.



REALISATION DE LA MISSION

N° de dossier : **2017-11-15890 #T**
Ordre de mission du : **20/11/2017**
L'attestation requise par l'article R271-3 du CCH, reproduite en annexe, a été transmise au donneur d'ordre préalablement à la conclusion du contrat de prestation de service.

Accompagnateur(s) : **Pas d'accompagnateur**

Informations collectées auprès du donneur d'ordre : **Traitements antérieurs contre les termites :** Oui Non
Présence de termites dans le bâtiment : Oui Non

Document(s) fourni(s) : **Aucun**

Moyens mis à disposition : **Aucun**

Laboratoire(s) d'analyses : **Sans objet**

Commentaires : **Néant**

CADRE REGLEMENTAIRE

- Articles L133-1 à L133-6 et R133-1 à R133-8 du Code de la Construction et de l'Habitation
- Arrêté du 29 mars 2007 modifié définissant le modèle et la méthode de réalisation de l'état du bâtiment relatif à la présence de termites
- Norme NF P 03-201 : État du bâtiment relatif à la présence de termites
- Existence d'un arrêté préfectoral pris en application de l'article L133-5 du CCH : Oui Non

Nota : L'ensemble des références légales, réglementaires et normatives s'entendent de la version des textes en vigueur au jour de la réalisation du diagnostic.

LIMITES DU DOMAINE D'APPLICATION DU DIAGNOSTIC

Cet état relatif à la présence de termites a pour objectif de rechercher, au moment de l'intervention, des traces visibles d'infestations ou altérations provoquées par des termites, de les repérer et de dresser le présent constat, résultat d'un examen visuel de l'ensemble des parties visibles et accessibles susceptibles d'être démontées sans outils, ainsi que de sondages non destructifs des bois (sauf parties déjà altérées ou dégradées) au moyen d'un poinçon.

Les éléments cachés (plafonds, murs, sols) par du mobilier, des revêtements de décoration de type moquette, PVC, lambris, panneaux bois, isolation, cloison ou tout autre matériau pouvant masquer un élément bois, ne peuvent être examinés par manque d'accessibilité. Les parties d'ouvrage et éléments en bois inclus dans la structure du bâtiment, les éléments coffrés ou les sous-faces de planchers ne peuvent être contrôlés, notre mission n'autorisant pas de démontage ni de destruction.

L'intervention n'a pas eu pour but de donner un diagnostic de la résistance mécanique des bois et matériaux, même s'il y a eu bûchage (enlèvement de matière, afin de vérifier jusqu'où s'est répandue l'attaque). Le présent rapport n'a de valeur que pour la date de la visite et est exclusivement limité à l'état relatif à la présence de termites dans le bâtiment objet de la mission.

SYNTHESE DE L'ETAT DU BATIMENT RELATIF A LA PRESENCE DE TERMITES

**Dans le cadre de la mission décrit en tête de rapport,
il n'a pas été repéré d'indices d'infestation de termites.**

Nota :

- ▶ Dans le cas de la présence de termites (y compris aux abords immédiats du bâtiment), il est rappelé l'obligation de déclaration en mairie de l'infestation prévue aux articles L133-4 et R133-3 du Code de la Construction et de l'Habitation.
Cette déclaration consiste, dans le mois suivant l'édition du présent rapport, en un courrier recommandé accompagné d'une copie complète du présent rapport, annexes comprises.
- ▶ Dans le cas de la présence de mэрule, il est rappelé l'obligation de déclaration en mairie de l'infestation prévue à l'article L133-7 du Code de la Construction et de l'Habitation.
Cette déclaration consiste en un courrier recommandé accompagné d'une copie complète du présent rapport, annexes comprises.
- ▶ Conformément à l'article L271-6 du Code de la Construction et de l'Habitation, l'opérateur ayant réalisé cet état relatif à la présence de termites n'a aucun lien de nature à porter atteinte à son impartialité et à son indépendance ni avec le propriétaire ou son mandataire qui fait appel à lui, ni avec une entreprise pouvant réaliser des travaux sur des ouvrages pour lesquels il lui est demandé d'établir cet état.



IDENTIFICATION DES BATIMENTS ET DES PARTIES DE BATIMENTS VISITES ET DES ELEMENTS INFESTES OU AYANT ETE INFESTES PAR LES TERMITES ET CEUX QUI NE LE SONT PAS

Légende des colonnes des tableaux de repérage

COLONNE	Abréviation	Commentaire
Parties de bâtiment visitées	HR	Taux d'humidité relative du local
	TA	Température ambiante du local
Ouvrages, parties d'ouvrages et éléments examinés	A, B, ..., Z	Murs : le mur A est le mur d'entrée dans la pièce, les lettres suivantes sont affectées aux autres murs en fonction du sens des aiguilles d'une montre
Résultat du diagnostic d'infestation	Absence d'indice	Absence d'indice d'infestation de termites

Maison principale - 1 2 Sous sol

PARTIES DE BATIMENT VISITEES	Ouvrages, parties d'ouvrages et éléments examinés	Résultat du diagnostic d'infestation
Garage	Mur Blocs béton, Plafond Béton, Plancher Béton, Porte Bois Verni	Absence d'indice
Cave	Mur Blocs béton, Plafond Béton, Plancher Terre battue	Absence d'indice

Maison principale - Rez de chaussée

PARTIES DE BATIMENT VISITEES	Ouvrages, parties d'ouvrages et éléments examinés	Résultat du diagnostic d'infestation
Extérieur	Mur Crépi, Plafond Bois, Plafond Lambris bois	Absence d'indice
entrée, séjour, cuisine	Fenêtre Pvc, Mur Plâtre Peinture, Plafond Plâtre Peinture, Plancher Carrelage, Porte Bois Verni	Absence d'indice
Dégagement	Escalier Bois, Mur Plâtre Papier-Peint, Plafond Plâtre Peinture, Plancher Carrelage, Porte Bois Verni	Absence d'indice
WC	Fenêtre Pvc, Mur Plâtre Papier-Peint, Plafond Plâtre Peinture, Plancher Carrelage, Porte Bois Verni	Absence d'indice
Buanderie	Mur Faïence, Mur Plâtre Papier-Peint, Plafond Plâtre Peinture, Plancher Carrelage, Porte Bois Verni, Porte Pvc	Absence d'indice
Salle d'eau	Fenêtre Pvc, Mur Faïence, Mur Plâtre Papier-Peint, Plafond Plâtre Peinture, Plancher Carrelage, Porte Bois Verni	Absence d'indice
Chambre 1	Fenêtre Pvc, Mur Plâtre Peinture, Plafond Plâtre Peinture, Plancher Revêtement plastique collé, Plinthe(s) Bois Verni, Porte Bois Verni, Volet Bois Peinture	Absence d'indice

Maison principale - 1er étage

PARTIES DE BATIMENT VISITEES	Ouvrages, parties d'ouvrages et éléments examinés	Résultat du diagnostic d'infestation
Dégagement	Fenêtre Bois Verni, Mur Plâtre Peinture, Plafond Lambris bois, Plancher Moquette fixée, Plinthe(s) Bois Verni, Porte Bois Verni	Absence d'indice
Chambre 2	Fenêtre Bois Verni, Mur Plâtre Peinture, Plafond Lambris bois, Plancher Parquet flottant, Plinthe(s) Bois Peinture, Porte Bois Peinture	Absence d'indice
Salle d'eau et wc	Fenêtre Bois Verni, Mur Plâtre Peinture, Plafond Plâtre Peinture, Plancher Parquet flottant, Plinthe(s) Bois Peinture, Porte Bois Peinture	Absence d'indice



PARTIES DE BATIMENT VISITEES	Ouvrages, parties d'ouvrages et éléments examinés	Résultat du diagnostic d'infestation
Chambre 3	Fenêtre Pvc Verni, Mur Plâtre Peinture, Plafond Lambris bois, Plancher Parquet flottant, Plinthe(s) Bois Peinture, Porte Bois Peinture	Absence d'indice
Chambre 4	Fenêtre Pvc Verni, Mur Plâtre Peinture, Plafond Lambris bois, Plancher Parquet flottant, Plinthe(s) Bois Peinture, Porte Bois Peinture	Absence d'indice
Chambre 5	Fenêtre Pvc Verni, Mur Plâtre Peinture, Plafond Lambris bois, Plancher Parquet flottant, Plinthe(s) Bois Peinture, Porte Bois Peinture	Absence d'indice
Dressing	Fenêtre Bois Verni, Mur Plâtre Peinture, Plafond Lambris bois, Plancher Moquette fixée, Plinthe(s) Bois Verni, Porte Bois Verni	Absence d'indice

IDENTIFICATION DES BATIMENTS ET PARTIES DU BATIMENT (PIECES ET VOLUMES) N'AYANT PU ETRE VISITES ET JUSTIFICATION

Néant

IDENTIFICATION DES OUVRAGES, PARTIES D'OUVRAGES ET ELEMENTS QUI N'ONT PAS ETE EXAMINES ET JUSTIFICATION

Néant

MOYENS D'INVESTIGATION UTILISES

À tous les niveaux du bâtiment, y compris les niveaux inférieurs non habités (caves, vides sanitaires, garages...) :

- ▶ Examen visuel des parties visibles et accessibles : sols, murs, cloisons, plafonds et ensemble des éléments de bois, produits celluloseux non rattachés au bâti (débris de bois, planches, cageots, papiers, cartons, etc.) posés à même le sol, matériaux non celluloseux rattachés au bâti et pouvant être altérés par les termites (matériaux d'isolation, gaines électriques, revêtement de sol ou muraux, etc.) ;
- ▶ Sondage mécanique non destructif des bois visibles et accessibles, notamment à l'aide de poinçons, de lames, etc., sauf sur les éléments en bois dégradés, où les sondages sont approfondis et si nécessaire destructifs.

Inspection du périmètre externe du bâtiment (dans sa totalité ou partiellement en fonction de la nature des obstacles techniques) sur une zone de 10 mètres de distance dans la limite de la propriété par rapport à l'emprise du bâtiment : examen des arbres et autres végétaux, souches, piquets de clôture, poteaux, planches ou autres débris de végétaux posés sur le sol, des stockages de bois et de tous les matériaux contenant de la cellulose.

L'équipement de base de l'opérateur doit comporter a minima un poinçon, une lame (couteau, cutter), une lampe et une loupe.

CONSTATATIONS DIVERSES

Les constatations suivantes ne concernent le bâtiment objet du présent état que si la case correspondante est cochée :

- Présence d'indices d'infestation d'agents de dégradation biologique du bois autres que les termites
- Présence d'indices d'infestation de termites aux abords immédiats
- Signes de traitement antérieur
- Autres constatations**
Partiellement visible accès trop étroit : Maison principale 2ème étage Combles



DATES DE VISITE ET D'ETABLISSEMENT DE L'ETAT

Visite effectuée le **21/11/2017** (temps passé sur site : 2h30)

État rédigé à **BAGNERES DE BIGORRE**, le **22/11/2017**

Opérateur de diagnostic : **Baptiste FERNANDEZ**

Durée de validité : **Six mois, jusqu'au 21/05/2018**

Signature de l'opérateur de diagnostic



Cachet de l'entreprise



Le présent rapport ne peut être reproduit que dans son intégralité (annexes comprises), et avec l'accord écrit de son signataire.

ANNEXES

Plans et croquis

- Planche 1/3 : Maison principale - 1 2 Sous sol
- Planche 2/3 : Maison principale - Rez de chaussée
- Planche 3/3 : Maison principale - 1er étage





Légende			
	Indices d'infestation de termites		Indices d'infestation d'agents de dégradation biologique du bois autres que les termites
	Sondage		Prélèvement



PLANCHE DE REPERAGE USUEL	<i>Adresse de l'immeuble:</i> 9 Impasse de la résidence du Parc 65200 GERDE
<i>N° dossier:</i> 2017-11-15890	
<i>N° planche:</i> 1/3 <i>Version:</i> 1 <i>Type:</i> Croquis	
<i>Origine du plan:</i> Cabinet de diagnostic	<i>Bâtiment – Niveau:</i> Maison principale - 1 2 Sous sol

Document sans échelle remis à titre indicatif

Cave
Garage



PLANCHE DE REPERAGE USUEL			<i>Adresse de l'immeuble:</i> 9 Impasse de la résidence du Parc 65200 GERDE	
<i>N° dossier:</i> 2017-11-15890				
<i>N° planche:</i> 2/3	<i>Version:</i> 1	<i>Type:</i> Croquis		
<i>Origine du plan:</i> Cabinet de diagnostic			<i>Bâtiment – Niveau:</i> Maison principale - Rez de chaussée	

Document sans échelle remis à titre indicatif





PLANCHE DE REPERAGE USUEL			<i>Adresse de l'immeuble:</i> 9 Impasse de la résidence du Parc 65200 GERDE	
<i>N° dossier:</i> 2017-11-15890				
<i>N° planche:</i> 3/3	<i>Version:</i> 1	<i>Type:</i> Croquis		
<i>Origine du plan:</i> Cabinet de diagnostic			<i>Bâtiment – Niveau:</i> Maison principale - 1er étage	

Document sans échelle remis à titre indicatif



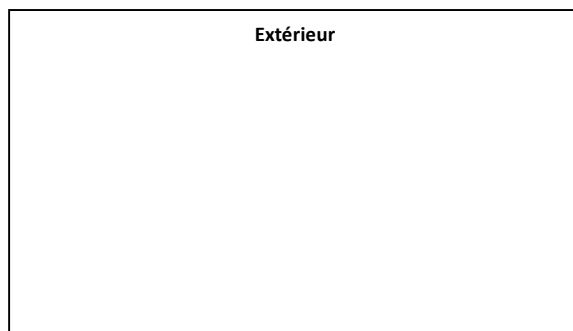
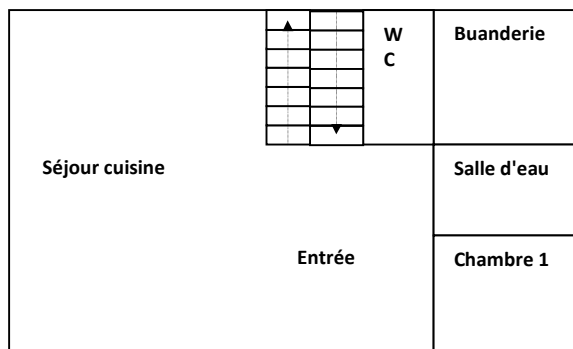
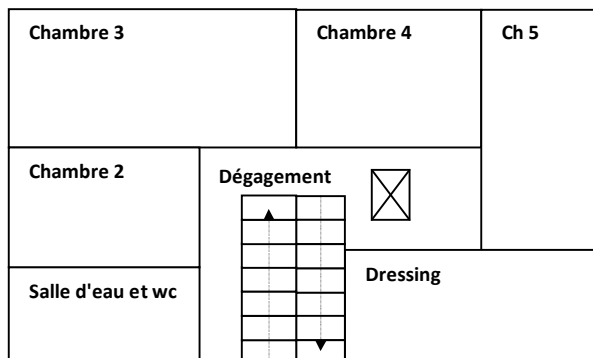

Attestation d'assurance

Certifications

Police n°49 366 477 - Adhérent GS n°146870

Attestation d'assurance

Allianz

Allianz Responsabilité Civile Activités de Services

La Ste d'Assurances, Allianz I.A.R.D., dont le siège social est situé, 1 cours Michelet - CS 30051 - 92076 Paris La Défense cedex certifie que :

CABINET D'EXPERTISES FERDINAND
Patrick FERDINAND
16 rue du Barry
31210 MONTREJEAU

est garanti(e) par le contrat Allianz Responsabilité Civile Activités de Services souscrit sous le numéro 49.366.477.

Le contrat a pour objet de :

- garantir l'Assuré contre les conséquences pécuniaires de la responsabilité pouvant lui incomber en raison des dommages garantis causés au tiers, dans le cadre de ses activités assurées par le présent contrat et à concurrence des limites figurant au chapitre « Montants des garanties et des franchises » dudit contrat, à savoir :

Evaluation périodique de l'état de conservation des matériaux et produits contenant de l'amiante (MPCA)
Diagnostic amiante avant vente
Dossier technique amiante (DTA)
Dossier amiante parties privatives (DAPP)
Diagnostic amiante avant travaux ou démolition
Contrôle visuel après travaux (norme NF X 46-021)
Comptage de fibres après travaux de retrait de MPCA
Exposition au plomb (CREP), parties privatives et parties communes
Recherche de plomb avant travaux
Diagnostic termites avant vente, parties privatives et parties communes
Etat parasitaire - Diagnostic Mésures
Etat de l'installation intérieure de gaz
Diagnostic de performance énergétique (DPE) individuel
Diagnostic de performance énergétique (DPE) immeubles et bâtiments autres qu'habitation
Etat de l'installation intérieure de l'électricité, parties privatives et parties communes
Lix Caemz
Etat des Risques Naturels, Miniers et Technologiques (ERNMT)
Millièmes de copropriété, tantièmes de charges
Diagnostic Technique SRU (DTI)
Constat logement décent
Prêt conventionné - Normes d'habitabilité
Diagnostic métrage habitable - Relevé de surfaces
Plans et croquis à l'échelle de toute activité de conception
Etat des lieux localif
Infirmités
Relevé de cotes pour la réalisation de plans d'évacuation et constat visuel de présence ou non de portes coupe-feu dans les immeubles d'habitation
Détermination de la concentration de plomb dans l'eau des canalisations
Installation de détecteurs de fumée
Réalisation des attestations de prise en compte de la réglementation thermique pour les maisons individuelles ou accolées
Conseil et Etude en Rénovation Énergétique
Audit Énergétique maison individuelle
Diagnostic éco-prêt (méthode TH-C-E ex)
Réalisation de bilans thermiques - thermographie infrarouge
Assainissement autonome et collectif
Diagnostic sécurité piscine

La présente attestation est délivrée pour la période du 01 Janvier 2017 au 31 décembre 2017 et sous réserve du paiement de la cotisation émise ou à émettre.

Le présent document, établi par Allianz I.A.R.D., a pour objet d'attester l'existence d'un contrat. Il constitue une présomption d'application des garanties, mais ne peut engager Allianz I.A.R.D. au-delà des conditions et limites du contrat auquel il se réfère. Les exceptions de garantie opposables aux souscripteurs et assurés le sont également à toute personne bénéficiaire de l'indemnité (résiliation, nullité, règle proportionnelle, exclusions, déchéances...). Toute adjonction autre que les cachets et signature du représentant de la Société est réputée non écrite.

Etablie à La Défense, le 21 décembre 2016.
Pour Allianz:

Ghis SAVOYE
Statut par Actes, Statut au Capital de 1.432.800 €
Nommé le 15.10.14 par l'Assemblée Générale
CS 20001 - 92076 Paris Cedex La Défense
01 47 37 11 00 - 01 47 37 11 01
311 241 83 RCS MONTREJEAU - 3975161111 344 637
SIRET : 394 545 833 00016

Allianz I.A.R.D.
Entreprise régie par le Code des Assurances
Société anonyme au capital de 991 967 200 euros

Siège social
1 cours Michelet - CS 30051 - 92076 Paris La Défense cedex
542 110 281 RCS Nanterre

La certification

QUALIXPERT
de diagnostics

Certificat N° C2768

Monsieur Baptiste FERNANDEZ

Certifié dans le cadre du processus de certification PRO4 consultable sur www.qualixpert.com conformément à l'ordonnance 2005-655 titre III du 8 Juin 2006 et au décret 2006-1114 du 05 septembre 2006.

dans le(s) domaine(s) suivant(s) :

Amiante sans mention	Certificat valable Du 27/06/2017 au 26/06/2022	Arrêté du 25 juillet 2016 définissant les critères de certification des compétences des personnes physiques opérateurs de réponses constants de l'amiante, et d'examen visuel après travaux dans les immeubles bâtis et les critères d'accréditation des organismes de certification.
Constat de risque d'exposition au plomb	Certificat valable Du 27/06/2017 au 26/06/2022	Arrêté du 21 novembre 2006 modifié définissant les critères de certification des compétences des personnes physiques réalisant l'état de l'installation intérieure de l'électricité et les critères d'accréditation des organismes de certification.
Diagnostic de performance énergétique individuel	Certificat valable Du 26/07/2017 au 24/07/2022	Arrêté du 16 octobre 2006 modifié définissant les critères de certification des compétences des personnes physiques réalisant l'état de l'installation intérieure de gaz et les critères d'accréditation des organismes de certification.
Etat des installations intérieures d'électricité	Certificat valable Du 26/07/2017 au 24/07/2022	Arrêté du 06 avril 2007 modifié définissant les critères de certification des compétences des personnes physiques réalisant l'état relatif à la présence de termites dans le bâtiment et les critères d'accréditation des organismes de certification.
Etat des installations intérieures de gaz	Certificat valable Du 27/06/2017 au 26/06/2022	Arrêté du 30 octobre 2006 modifié définissant les critères de certification des compétences des personnes physiques réalisant l'état relatif à la présence de termites dans le bâtiment et les critères d'accréditation des organismes de certification.
Etat relatif à la présence de termites dans le bâtiment mention France Métropolitaine	Certificat valable Du 27/06/2017 au 26/06/2022	

Date d'établissement le mardi 25 juillet 2017

Marjorie ALBERT
Directrice Administrative

P/O

LDC 17 rue Bonaparte - B11100 Paris Cedex 16
Tel: 06 83 73 05 13 - Fax: 06 83 73 38 87 - www.qualixpert.com
sarl au capital de 8000 euros - APE 7120B - RCS Caen SIRET 443 037 838 00018

Attestation d'indépendance

« Je soussigné Patrick FERDINAND, Gérant du Cabinet AGENDA, atteste sur l'honneur, conformément aux articles L271-6 et R271-3 du Code de la Construction et de l'Habitation :

- Disposer des moyens en matériel et en personnel nécessaires aux prestations ;
- Que les personnes chargées de la réalisation des états, constats et diagnostics disposent des moyens et des certifications requises leur permettant de mener à bien leur mission ;
- Avoir souscrit une assurance permettant de couvrir les conséquences d'un engagement de notre responsabilité en raison de nos interventions ;
- N'avoir aucun lien de nature à porter atteinte à notre impartialité et à notre indépendance, ni avec le propriétaire ou son mandataire qui fait appel à nous, ni avec une entreprise pouvant réaliser des travaux sur les ouvrages, installations ou équipements pour lesquels il nous est demandé de réaliser la présente mission, et notamment :
 - N'accorder, directement ou indirectement, à l'entité visée à l'article 1er de la loi n° 70-9 du 2 janvier 1970 qui intervient pour la vente ou la location du bien objet de la présente mission, aucun avantage ni rétribution, sous quelque forme que ce soit ;
 - Ne recevoir, directement ou indirectement, de la part d'une entreprise pouvant réaliser des travaux sur les ouvrages, installations ou équipements sur lesquels porte la présente mission, aucun avantage ni rétribution, sous quelque forme que ce soit. »

S.A.R.L.
CABINET D'EXPERTISES
P. FERDINAND
Bigorre
Comminges 41, boulevard de Gaulle
16, rue du Barry 65200 BAGNERES DE BIGORRE
31210 MONTREJEAU Tél/Fax : 05 62 91 19 32
Tél/Fax : 05 61 89 04 82
Port. : 06 38 81 99 21 - Mail : cabinet.agenda.ferdinand@btanet.fr
SIRET : 394 545 833 00016

État de l'installation intérieure d'électricité

DESIGNATION DU OU DES IMMEUBLES BATIS

Adresse : **9 Impasse de la résidence du Parc
65200 GERDE**

Référence cadastrale : **A / 1545**

Lot(s) de copropriété : **Sans objet**

Type d'immeuble : **Maison individuelle**

Année de construction : **Après 1949 et P.C. délivré avant le 01/07/1997**

Année de l'installation : **> 15 ans**

Distributeur d'électricité : **Enedis**

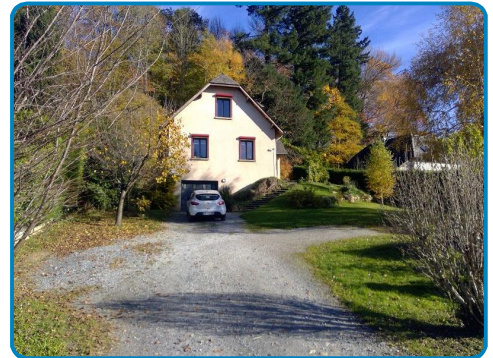

Étage : **Sans objet** Palier : **Sans objet** N° de porte : **Sans objet** Identifiant fiscal (si connu) : **Non communiqué**

Identification des parties du bien (pièces et emplacements) n'ayant pu être visitées et justification : **Néant**

IDENTIFICATION DU DONNEUR D'ORDRE

Donneur d'ordre : **Mr DAVY Christophe – 9 Impasse de la résidence du Parc 65200 GERDE**

Qualité du donneur d'ordre (sur déclaration de l'intéressé) : **PROPRIETAIRE**

Propriétaire : **Mr Christophe DAVY – 9 Impasse de la résidence du Parc 65200 GERDE**

IDENTIFICATION DE L'OPERATEUR AYANT REALISE L'INTERVENTION

Opérateur de diagnostic : **Baptiste FERNANDEZ**
Certification n°2768 valide du 25/07/2017 au 24/07/2022

Cabinet de diagnostics : **CABINET D'EXPERTISES P.FERDINAND**
41 rue du Général De Gaulle – 65200 BAGNERES DE BIGORRE
N° SIRET : **SIRET 494 595 853 00032 - APE 7120B**

Compagnie d'assurance : **ALLIANZ** N° de police : **49 366 477** Validité : **du 01/01/2017 au 31/12/2017**

Le présent rapport est établi par une personne dont les compétences sont certifiées par l'organisme certificateur mentionné sous le nom de l'opérateur de diagnostic concerné.

REALISATION DE LA MISSION

N° de dossier : **2017-11-15890 #E1**

Ordre de mission du : **20/11/2017**
L'attestation requise par l'article R271-3 du CCH, reproduite en annexe, a été transmise au donneur d'ordre préalablement à la conclusion du contrat de prestation de service.

Accompagnateur(s) : **Pas d'accompagnateur**

Document(s) fourni(s) : **Aucun**

Moyens mis à disposition : **Aucun**

Commentaires : **Néant**

CADRE REGLEMENTAIRE

- Articles L134-7 et R134-10 à R134-13 du Code de la Construction et de l'Habitation
- Articles 2 et 3-3 de la Loi n° 89-462 du 6 juillet 1989 tendant à améliorer les rapports locatifs
- Décret 2016-1105 du 11 août 2016 relatif à l'état de l'installation intérieure d'électricité dans les logements en location
- Arrêté du 28 septembre 2017 définissant le modèle et la méthode de réalisation de l'état de l'installation intérieure d'électricité dans les immeubles à usage d'habitation
- Norme NF C 16-600 : État des installations électriques des parties privatives des locaux à usage d'habitation
=> Nous ne retenons de cette norme que les points n'entrant pas en contradiction avec l'arrêté du 28 septembre 2017, dont notamment les numéros d'article et les libellés d'anomalie (non définis dans l'arrêté), ainsi que les adéquations non précisées dans l'arrêté

Nota : L'ensemble des références légales, réglementaires et normatives s'entendent de la version des textes en vigueur au jour de la réalisation du diagnostic.

RAPPEL DES LIMITES DU CHAMP DE REALISATION DU DIAGNOSTIC

L'état de l'installation intérieure d'électricité porte sur l'ensemble de l'installation intérieure d'électricité à basse tension des locaux à usage d'habitation située en aval de l'appareil général de commande et de protection de cette installation. Il ne concerne pas les matériels d'utilisation amovibles, ni les circuits internes des matériels d'utilisation fixes, destinés à être reliés à l'installation électrique fixe, ni les installations de production ou de stockage par batteries d'énergie électrique du générateur jusqu'au point d'injection au réseau public de distribution d'énergie ou au point de raccordement à l'installation intérieure. Il ne concerne pas non plus les circuits de téléphonie, de télévision, de réseau informatique, de vidéophonie, de centrale d'alarme, etc., lorsqu'ils sont alimentés en régime permanent sous une tension inférieure ou égale à 50 V en courant alternatif et 120 V en courant continu.

L'intervention de l'opérateur réalisant l'état de l'installation intérieure d'électricité ne porte que sur les constituants visibles, visitables, de l'installation au moment du diagnostic. Elle s'effectue sans démontage de l'installation électrique (hormis le démontage des capots des tableaux électriques lorsque cela est possible) ni destruction des isolants des câbles.

Des éléments dangereux de l'installation intérieure d'électricité peuvent ne pas être repérés, notamment :

- Les parties de l'installation électrique non visibles (incorporées dans le gros œuvre ou le second œuvre ou masquées par du mobilier) ou nécessitant un démontage ou une détérioration pour pouvoir y accéder (boîtes de connexion, conduits, plinthes, goulottes, huisseries, éléments chauffants incorporés dans la maçonnerie, luminaires des piscines plus particulièrement) ;
- Les parties non visibles ou non accessibles des tableaux électriques après démontage de leur capot ;
- Inadéquation entre le courant assigné (calibre) des dispositifs de protection contre les surintensités et la section des conducteurs sur toute la longueur des circuits.

Nota : Le diagnostic a pour objet d'identifier, par des contrôles visuels, des essais et des mesurages, les défauts susceptibles de compromettre la sécurité des personnes. En aucun cas, il ne constitue un contrôle de conformité de l'installation vis-à-vis d'une quelconque réglementation.

CONCLUSION RELATIVE A L'EVALUATION DES RISQUES POUVANT PORTER ATTEINTE A LA SECURITE DES PERSONNES

Anomalies avérées selon les domaines suivants

1) APPAREIL GENERAL DE COMMANDE ET DE PROTECTION ET SON ACCESSIBILITE

Néant

2) DISPOSITIF DE PROTECTION DIFFERENTIEL A L'ORIGINE DE L'INSTALLATION / PRISE DE TERRE ET INSTALLATION DE MISE A LA TERRE

N° ARTICLE ⁽¹⁾⁽²⁾	Libellé et localisation (*) des anomalies / Mesures compensatoires ⁽³⁾	Photo
B.3.3.6 a1	Au moins un socle de prise de courant ne comporte pas de broche de terre. <u>Précision</u> : broche de terre sectionné	
B.3.3.6.1	Mesure compensatoire (pour B.3.3.6 a1) : Alors que des socles de prise de courant ou des circuits de l'installation ne sont pas reliés à la terre (B.3.3.6 a1, a2 et a3), la mesure compensatoire suivante est correctement mise en oeuvre : – Protection du (des) circuit (s) concerné (s) ou de l'ensemble de l'installation électrique par au moins un dispositif différentiel à haute sensibilité ≤ 30 mA.	
B.3.3.6 a3	Au moins un circuit (n'alimentant pas des socles de prises de courant) n'est pas relié à la terre. <u>Précision</u> : Circuit(s) de luminaire(s) sans terre.	
B.3.3.6.1	Mesure compensatoire (pour B.3.3.6 a3) : Alors que des socles de prise de courant ou des circuits de l'installation ne sont pas reliés à la terre (B.3.3.6 a1, a2 et a3), la mesure compensatoire suivante est correctement mise en oeuvre : – Protection du (des) circuit (s) concerné (s) ou de l'ensemble de l'installation électrique par au moins un dispositif différentiel à haute sensibilité ≤ 30 mA.	

3) DISPOSITIF DE PROTECTION CONTRE LES SURINTENSITES ADAPTE A LA SECTION DES CONDUCTEURS, SUR CHAQUE CIRCUIT

Néant

4) LA LIAISON EQUIPOTENTIELLE ET INSTALLATION ELECTRIQUE ADAPTEES AUX CONDITIONS PARTICULIERES DES LOCAUX CONTENANT UNE DOUCHE OU UNE BAIGNOIRE

Néant

5) MATERIELS ELECTRIQUES PRESENTANT DES RISQUES DE CONTACTS DIRECTS AVEC DES ELEMENTS SOUS TENSION – PROTECTION MECANIQUE DES CONDUCTEURS

N° ARTICLE ⁽¹⁾⁽²⁾	Libellé et localisation (*) des anomalies / Mesures compensatoires ⁽³⁾	Photo
B.7.3 a	L'enveloppe d'au moins un matériel est manquante ou détériorée. <u>Localisation</u> : Tableau de répartition principal n°1 <u>Précision</u> : Il manque un (des) obturateur(s)	

6) MATERIELS ELECTRIQUES VETUSTES, INADAPTES A L'USAGE

Néant

Installations particulières

P1-P2) APPAREILS D'UTILISATION SITUES DANS DES PARTIES COMMUNES ET ALIMENTES DEPUIS LA PARTIE PRIVATIVE OU INVERSEMENT

Néant

P3) PISCINE PRIVEE, OU BASSIN DE FONTAINE

Néant

■ **Légende des renvois**

- (1) Référence des anomalies selon la norme NF C 16-600 – Annexe B
- (2) Référence des mesures compensatoires selon la norme NF C 16-600 – Annexe B
- (3) Une mesure compensatoire est une mesure qui permet de limiter un risque de choc électrique lorsque les règles fondamentales de sécurité ne peuvent s'appliquer pleinement pour des raisons soit économiques, soit techniques, soit administratives. Le n° d'article et le libellé de la mesure compensatoire sont indiqués au-dessous de l'anomalie concernée.
- (*) Avertissement : la localisation des anomalies n'est pas exhaustive. Il est admis que l'opérateur de diagnostic ne procède à la localisation que d'une anomalie par point de contrôle. Toutefois, cet avertissement ne concerne pas le test de déclenchement des dispositifs différentiels.

Informations complémentaires

IC) SOCLES DE PRISE DE COURANT, DISPOSITIF A COURANT DIFFERENTIEL RESIDUEL A HAUTE SENSIBILITE

N° ARTICLE ⁽¹⁾	Libellé des informations	Photo
B.11 a1	L'ensemble de l'installation électrique est protégé par au moins un dispositif différentiel à haute sensibilité ≤ 30 mA.	
B.11 b2	Au moins un socle de prise de courant n'est pas de type à obturateur.	
B.11 c1	L'ensemble des socles de prise de courant possède un puits de 15 mm.	

(1) Référence des informations complémentaires selon la norme NF C 16-600 – Annexe B

AVERTISSEMENT PARTICULIER

Points de contrôle n'ayant pu être vérifiés

N° ARTICLE ⁽¹⁾	Libellé des points de contrôle n'ayant pu être vérifiés	Motifs
B.3.3.4 b	Section satisfaisante du conducteur de liaison équipotentielle principale	Conducteur(s) de liaison équipotentielle principale non trouvé(s).

(1) Référence des numéros d'articles selon la norme NF C 16-600 – Annexe C

Pour les points de contrôle du diagnostic n'ayant pu être vérifiés, il est recommandé de faire contrôler ces points par un installateur électricien qualifié ou par un organisme d'inspection accrédité dans le domaine de l'électricité, ou, si l'installation électrique n'était pas alimentée, par un opérateur de diagnostic certifié lorsque l'installation sera alimentée.

Installations, parties d'installation ou spécificités non couvertes

Néant

Constatations concernant l'installation électrique et/ou son environnement

Néant

Autres types de constatation

Néant

CONCLUSION RELATIVE A L'EVALUATION DES RISQUES RELEVANT DU DEVOIR DE CONSEIL DE PROFESSIONNEL

L'installation intérieure d'électricité comportant une ou des anomalies, il est recommandé au propriétaire de les supprimer en consultant dans les meilleurs délais un installateur électricien qualifié afin d'éliminer les dangers qu'elle(s) présente(nt).



DATES DE VISITE ET D'ETABLISSEMENT DE L'ETAT

Visite effectuée le **21/11/2017**

Opérateur de diagnostic : **Baptiste FERNANDEZ**

État rédigé à **BAGNERES DE BIGORRE**, le **22/11/2017**

Durée de validité :

Vente : **Trois ans, jusqu'au 21/11/2020**

Location : **Six ans, jusqu'au 21/11/2023**

Signature de l'opérateur de diagnostic



Cachet de l'entreprise



Le présent rapport ne peut être reproduit que dans son intégralité (annexes comprises), et avec l'accord écrit de son signataire.

EXPLICITATIONS DETAILLEES RELATIVES AUX RISQUES ENCOURUS

Description des risques encourus en fonction des anomalies identifiées

APPAREIL GENERAL DE COMMANDE ET DE PROTECTION

Cet appareil, accessible à l'intérieur du logement permet d'interrompre, en cas d'urgence, en un lieu unique, connu et accessible, la totalité de la fourniture de l'alimentation électrique.

Son absence, son inaccessibilité ou un appareil inadapté ne permet pas d'assurer cette fonction de coupure en cas de danger (risque d'électrisation, voire d'électrocution), d'incendie, ou d'intervention sur l'installation électrique.

DISPOSITIF DE PROTECTION DIFFERENTIELLE A L'ORIGINE DE L'INSTALLATION

Ce dispositif permet de protéger les personnes contre les risques de choc électrique lors d'un défaut d'isolement sur un matériel électrique. Son absence ou son mauvais fonctionnement peut être la cause d'une électrisation, voire d'une électrocution.

PRISE DE TERRE ET INSTALLATION DE MISE A LA TERRE

Ces éléments permettent, lors d'un défaut d'isolement sur un matériel électrique, de dévier à la terre le courant de défaut dangereux qui en résulte.

L'absence de ces éléments ou leur inexistence partielle peut être la cause d'une électrisation, voire d'une électrocution.

DISPOSITIF DE PROTECTION CONTRE LES SURINTENSITES

Les disjoncteurs divisionnaires ou coupe-circuits à cartouche fusible, à l'origine de chaque circuit, permettent de protéger les conducteurs et câbles électriques contre les échauffements anormaux dus aux surcharges ou courts-circuits.

L'absence de ces dispositifs de protection ou leur calibre trop élevé peut être à l'origine d'incendies.

LIAISON EQUIPOTENTIELLE DANS LES LOCAUX CONTENANT UNE BAIGNOIRE OU UNE DOUCHE

Elle permet d'éviter, lors d'un défaut, que le corps humain ne soit traversé par un courant électrique dangereux.

Son absence privilégie, en cas de défaut, l'écoulement du courant électrique par le corps humain, ce qui peut être la cause d'une électrisation, voire d'une électrocution.

CONDITIONS PARTICULIERES DANS LES LOCAUX CONTENANT UNE BAIGNOIRE OU UNE DOUCHE

Les règles de mise en œuvre de l'installation électrique à l'intérieur de tels locaux permettent de limiter le risque de chocs électriques, du fait de la réduction de la résistance électrique du corps humain lorsque celui-ci est mouillé ou immergé.

Le non-respect de celles-ci peut être la cause d'une électrisation, voire d'une électrocution.

MATERIELS ELECTRIQUES PRESENTANT DES RISQUES DE CONTACT DIRECT

Les matériels électriques dont des parties nues sous tension sont accessibles (matériels électriques anciens, fils électriques dénudés, bornes de connexion non placées dans une boîte équipée d'un couvercle, matériels électriques cassés, etc.) présentent d'importants risques d'électrisation, voire d'électrocution.

MATERIELS ELECTRIQUES VETUSTES OU INADAPTES A L'USAGE

Ces matériels électriques, lorsqu'ils sont trop anciens, n'assurent pas une protection satisfaisante contre l'accès aux parties nues sous tension ou ne possèdent plus un niveau d'isolement suffisant. Lorsqu'ils ne sont pas adaptés à l'usage que l'on veut en faire, ils deviennent très dangereux lors de leur utilisation. Dans les deux cas, ces matériels présentent d'importants risques d'électrisation, voire d'électrocution.

APPAREILS D'UTILISATION SITUES DANS DES PARTIES COMMUNES ET ALIMENTES DEPUIS LES PARTIES PRIVATIVES

Lorsque l'installation électrique issue de la partie privative n'est pas mise en œuvre correctement, le contact d'une personne avec la masse d'un matériel électrique en défaut ou une partie active sous tension, peut être la cause d'électrisation, voire d'électrocution.

PISCINE PRIVEE OU BASSIN DE FONTAINE

Les règles de mise en œuvre de l'installation électrique et des équipements associés à la piscine ou bassin de fontaine permettent de limiter le risque de chocs électriques, du fait de la réduction de la résistance électrique du corps humain lorsque celui-ci est mouillé ou immergé.

Le non-respect de celles-ci peut être la cause d'une électrisation, voire d'une électrocution.

Informations complémentaires

DISPOSITIF(S) DIFFERENTIEL(S) A HAUTE SENSIBILITE PROTEGEANT TOUT OU PARTIE DE L'INSTALLATION ELECTRIQUE

L'objectif est d'assurer rapidement la coupure du courant de l'installation électrique ou du circuit concerné, dès l'apparition d'un courant de défaut même de faible valeur. C'est le cas notamment lors de la défaillance occasionnelle (telle que l'usure normale ou anormale des matériels, l'imprudence ou le défaut d'entretien, la rupture du conducteur de mise à la terre d'un matériel électrique) des mesures classiques de protection contre les risques d'électrisation, voire d'électrocution.

SOCLES DE PRISE DE COURANT DE TYPE A OBTURATEURS

L'objectif est d'éviter l'introduction, en particulier par un enfant, d'un objet dans une alvéole d'un socle de prise de courant sous tension pouvant entraîner des brûlures graves et/ou l'électrisation, voire l'électrocution.

SOCLES DE PRISE DE COURANT DE TYPE A PUIXS (15 MM MINIMUM)

La présence d'un puits au niveau d'un socle de prise de courant évite le risque d'électrisation, voire d'électrocution, au moment de l'introduction des fiches mâles non isolées d'un cordon d'alimentation.

ANNEXES

Caractéristiques de l'installation

INFORMATIONS GENERALES

Caractéristique	Valeur
<i>Distributeur d'électricité</i>	Enedis
<i>L'installation est sous tension</i>	Oui
<i>Type d'installation</i>	Monophasé
<i>Année de l'installation</i>	> 15 ans

COMPTEUR

Caractéristique	Valeur
<i>Localisation</i>	Maison principale 1 2 Sous sol Garage
<i>Index Heures Pleines</i>	84891
<i>Index Heures Creuses</i>	Sans objet

DISJONCTEUR DE BRANCHEMENT A PUISSANCE LIMITEE

Caractéristique	Valeur
<i>Localisation</i>	Maison principale 1 2 Sous sol Garage
<i>Calibre</i>	30 / 60 A
<i>Intensité de réglage</i>	30 A
<i>Différentiel</i>	500 mA

PRISE DE TERRE

Caractéristique	Valeur
<i>Localisation</i>	Maison principale 1 2 Sous sol Garage
<i>Résistance</i>	9,9 Ω
<i>Section du conducteur de terre</i>	$\geq 25 \text{ mm}^2$ en cuivre nu
<i>Section du conducteur principal de protection</i>	$\geq 10 \text{ mm}^2$
<i>Section du conducteur de liaison équipotentielle principale</i>	Conducteur(s) de liaison équipotentielle principale non trouvé(s).

DISPOSITIF(S) DIFFERENTIEL(S)

Il s'agit des dispositifs différentiels autres que celui intégré au disjoncteur de branchement ou, le cas échéant, au disjoncteur général.

Quantité	Type d'appareil	Calibre de l'appareil	Sensibilité du différentiel
1	Interrupteur	63 A	30 mA

TABLEAU DE REPARTITION PRINCIPAL N°1

Caractéristique	Valeur
<i>Localisation</i>	Maison principale 1 2 Sous-sol Garage
<i>Section des conducteurs de la canalisation d'alimentation</i>	Cuivre 10 mm²



Attestation d'assurance

Certifications

Police n°49 366 477 - Adhérent GS n°146870

Attestation d'assurance

Allianz

Allianz Responsabilité Civile Activités de Services

La Ste d'Assurances, Allianz I.A.R.D., dont le siège social est situé, 1 cours Michelet - CS 30051 - 92076 Paris La Défense cedex certifie que :

CABINET D'EXPERTISES FERDINAND
Patrick FERDINAND
16 rue du Barry
31210 MONTREJEU

est garanti(e) par le contrat Allianz Responsabilité Civile Activités de Services souscrit sous le numéro 49.366.477.

Le contrat a pour objet de :

- garantir l'Assuré contre les conséquences pécuniaires de la responsabilité pouvant lui incomber en raison des dommages garantis causés au tiers, dans le cadre de ses activités assurées par le présent contrat et à concurrence des limites figurant au chapitre « Montants des garanties et des franchises » dudit contrat, à savoir :

Evaluation périodique de l'état de conservation des matériaux et produits contenant de l'amiante (MPCA)
Diagnostic amiante avant vente
Dossier technique amiante (DTA)
Dossier amiante parties privatives (DAPP)
Diagnostic amiante avant travaux ou démolition
Contrôle visuel après travaux (norme NF X 46-021)
Comptage de fibres après travaux de retrait de MPCA
Exposition au plomb (CREP), parties privatives et parties communes
Recherche de plomb avant travaux
Diagnostic termites avant vente, parties privatives et parties communes
Etat parasitaire - Diagnostic Mésures
Etat de l'installation intérieure de gaz
Diagnostic de performance énergétique (DPE) individuel
Diagnostic de performance énergétique (DPE) immeubles et bâtiments autres qu'habitation
Etat de l'installation intérieure de l'électricité, parties privatives et parties communes
Lix Cahez
Etat des Risques Naturels, Miniers et Technologiques (ERNMT)
Millièmes de copropriété, tantièmes de charges
Diagnostic Technique SRU (DTI)
Constat logement décent
Prêt conventionné - Normes d'habitabilité
Diagnostic métrage habitable - Relevé de surfaces
Plans et croquis à l'échelle de toute activité de conception
Etat des lieux localif
Infirmités
Relève de cotes pour la réalisation de plans d'évacuation et constat visuel de présence ou non de portes coupe-feu dans les immeubles d'habitation
Détermination de la concentration de plomb dans l'eau des canalisations
Installation de détecteurs de fumée
Réalisation des attestations de prise en compte de la réglementation thermique pour les maisons individuelles ou accolées
Conseil et Etude en Rénovation Énergétique
Audit Énergétique maison individuelle
Diagnostic éco-prêt (méthode TH-C-E ex)
Réalisation de bilans thermiques - thermographie infrarouge
Assainissement autonome et collectif
Diagnostic sécurité piscine

La présente attestation est délivrée pour la période du 01 Janvier 2017 au 31 décembre 2017 et sous réserve du paiement de la cotisation émise ou à émettre.

Le présent document, établi par Allianz I.A.R.D., a pour objet d'attester l'existence d'un contrat. Il constitue une présomption d'application des garanties, mais ne peut engager Allianz I.A.R.D. au-delà des conditions et limites du contrat auquel il se réfère. Les exceptions de garantie opposables aux souscripteurs et assurés le sont également à toute personne bénéficiaire de l'indemnité (résiliation, nullité, règle proportionnelle, exclusions, déchéances...). Toute adjonction autre que les cachets et signature du représentant de la Société est réputée non écrite.

Etablie à La Défense, le 21 décembre 2016.
Pour Allianz:

GRAS SAVOYE
Société par Actions Simplifiée au Capital de 1.432.800 €
Siège Social : 15, 15 bis Cours de la Doune - Brest
CS 20001 - 29114 Pervenç - France
SIRET 517 09 183 RCS NANTERRE 311 341 447
N° de TVA Intracommunautaire : FR 01 311 341 447

Allianz I.A.R.D.
Entreprise régie par le Code des Assurances
Société anonyme au capital de 991 967 200 euros

Siège social
1 cours Michelet - CS 30051 - 92076 Paris La Défense cedex
542 110 281 RCS Nanterre

La certification

QUALIXPERT

Certificat N° C2768

Monsieur Baptiste FERNANDEZ

Certifié dans le cadre du processus de certification PRO4 consultable sur www.qualixpert.com conformément à l'ordonnance 2005-655 titre III du 8 Juin 2006 et au décret 2006-1114 du 05 septembre 2006.

dans le(s) domaine(s) suivant(s) :

Amiante sans mention	Certificat valable Du 27/06/2017 au 26/06/2022	Arrêté du 25 juillet 2016 définissant les critères de certification des compétences des personnes physiques opérateurs de repérages, de constat de l'amiante, et d'examen visuel après travaux dans les immeubles bâtis et les critères d'accréditation des organismes de certification.
Constat de risque d'exposition au plomb	Certificat valable Du 27/06/2017 au 26/06/2022	Arrêté du 21 novembre 2006 modifié définissant les critères de certification des compétences des personnes physiques réalisant l'état de l'installation intérieure de l'électricité et les critères d'accréditation des organismes de certification.
Diagnostic de performance énergétique individuel	Certificat valable Du 26/07/2017 au 24/07/2022	Arrêté du 16 octobre 2006 modifié définissant les critères de certification des compétences des personnes physiques réalisant l'état de l'installation intérieure de gaz et les critères d'accréditation des organismes de certification.
Etat des installations intérieures d'électricité	Certificat valable Du 26/07/2017 au 24/07/2022	Arrêté du 8 juillet 2006 modifié définissant les critères de certification des compétences des personnes physiques réalisant l'état de l'installation intérieure de gaz et les critères d'accréditation des organismes de certification.
Etat des installations intérieures de gaz	Certificat valable Du 27/06/2017 au 26/06/2022	Arrêté du 06 avril 2007 modifié définissant les critères de certification des compétences des personnes physiques réalisant l'état relatif à la présence de termites dans le bâtiment et les critères d'accréditation des organismes de certification.
Etat relatif à la présence de termites dans le bâtiment mention France Métropolitaine	Certificat valable Du 27/06/2017 au 26/06/2022	

Date d'établissement le mardi 25 juillet 2017

Marjorie ALBERT
Directrice Administrative

P/O

LDC 17 rue Bonnet - B11100 Bagnères
Tel 05 63 73 38 13 - Fax 05 63 73 38 87 - www.qualixpert.com
sarl au capital de 8000 euros - APE 7120B - RCS Caen SIRET 493 037 838 00018

Attestation d'indépendance

« Je soussigné Patrick FERDINAND, Gérant du Cabinet AGENDA, atteste sur l'honneur, conformément aux articles L271-6 et R271-3 du Code de la Construction et de l'Habitation :

- Disposer des moyens en matériel et en personnel nécessaires aux prestations ;
- Que les personnes chargées de la réalisation des états, constats et diagnostics disposent des moyens et des certifications requises leur permettant de mener à bien leur mission ;
- Avoir souscrit une assurance permettant de couvrir les conséquences d'un engagement de notre responsabilité en raison de nos interventions ;
- N'avoir aucun lien de nature à porter atteinte à notre impartialité et à notre indépendance, ni avec le propriétaire ou son mandataire qui fait appel à nous, ni avec une entreprise pouvant réaliser des travaux sur les ouvrages, installations ou équipements pour lesquels il nous est demandé de réaliser la présente mission, et notamment :
 - N'accorder, directement ou indirectement, à l'entité visée à l'article 1er de la loi n° 70-9 du 2 janvier 1970 qui intervient pour la vente ou la location du bien objet de la présente mission, aucun avantage ni rétribution, sous quelque forme que ce soit ;
 - Ne recevoir, directement ou indirectement, de la part d'une entreprise pouvant réaliser des travaux sur les ouvrages, installations ou équipements sur lesquels porte la présente mission, aucun avantage ni rétribution, sous quelque forme que ce soit. »

AGENDA

S.A.R.L.
CABINET D'EXPERTISES
P. FERDINAND
Bigorre

Comminges 41, boulevard de Gaulle
16, rue du Barry 65200 BAGNERES DE BIGORRE
31210 MONTREJEU 31200 BAGNERES DE BIGORRE
Tél/Fax : 05 61 89 04 82 Tél/Fax : 05 62 91 19 32
Port. : 06 38 81 99 21 - Mail : cabinet.agenda.ferdinand@btanet.fr
SIRET : 894 545 833 00016

État de l'installation intérieure de gaz

DESIGNATION DU OU DES BATIMENTS

Adresse : **9 Impasse de la résidence du Parc
65200 GERDE**

Référence cadastrale : **A / 1545**

Lot(s) de copropriété : **Sans objet** N° étage : **Sans objet**

Type de bâtiment : **Maison individuelle**

Nature du gaz distribué : GN GPL Air propané ou butané

Distributeur de gaz : **Gaz en bouteille**

Installation alimentée en gaz : Oui Non

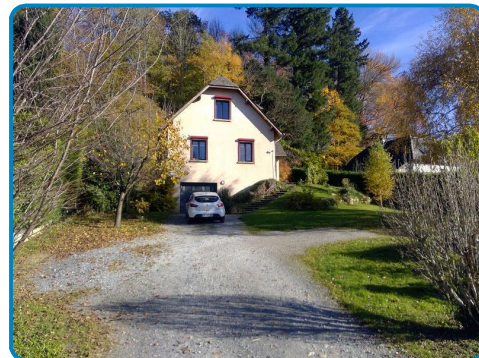

DESIGNATION DU PROPRIETAIRE

Propriétaire : **Mr Christophe DAVY**

Titulaire du contrat de fourniture de gaz :

Identification : **Sans objet**

N° de téléphone : **Non fourni**

Références du contrat : Numéro de point de livraison gaz :
 Numéro du point de comptage estimation (PCE) à 14 chiffres :
 Numéro de compteur : **Absence de compteur**

DESIGNATION DE L'OPERATEUR DE DIAGNOSTIC

Opérateur de diagnostic : **Baptiste FERNANDEZ**
Certification n°2768 valide du 27/06/2017 au 26/06/2022

Cabinet de diagnostics : **CABINET D'EXPERTISES P.FERDINAND**
41 rue du Général De Gaulle – 65200 BAGNERES DE BIGORRE
N° SIRET : **SIRET 494 595 853 00032 - APE 7120B**

Compagnie d'assurance : **ALLIANZ** N° de police : **49 366 477** Validité : **du 01/01/2017 au 31/12/2017**

Le présent rapport est établi par une personne dont les compétences sont certifiées par l'organisme certificateur mentionné sous le nom de l'opérateur de diagnostic concerné.

REALISATION DE LA MISSION

N° de dossier : **2017-11-15890 #G1**
 Ordre de mission du : **20/11/2017**
 L'attestation requise par l'article R271-3 du CCH, reproduite en annexe, a été transmise au donneur d'ordre préalablement à la conclusion du contrat de prestation de service.
 Accompagnateur(s) : **Pas d'accompagnateur**
 Document(s) fourni(s) : **Aucun**
 Moyens mis à disposition : **Aucun**
 Commentaires : **Néant**

CADRE REGLEMENTAIRE

- Articles L134-6 et R134-6 à R134-9 du Code de la Construction et de l'Habitation
- Articles 2 et 3-3 de la Loi n° 89-462 du 6 juillet 1989 tendant à améliorer les rapports locatifs
- Décret 2016-1104 du 11 août 2016 relatif à l'état de l'installation intérieure de gaz dans les logements en location
- Arrêté du 6 avril 2007 modifié définissant le modèle et la méthode de réalisation de l'état de l'installation intérieure de gaz
- Arrêté du 18 novembre 2013 portant reconnaissance de la norme NF P 45-500 en application des dispositions de l'article 1^{er} de l'arrêté du 6 avril 2007 modifié définissant le modèle et la méthode de réalisation de l'état de l'installation intérieure de gaz
- Norme NF P 45-500 : Installations de gaz situées à l'intérieur des bâtiments d'habitation – État des installations intérieures de gaz – Diagnostic

Nota : L'ensemble des références légales, réglementaires et normatives s'entendent de la version des textes en vigueur au jour de la réalisation du diagnostic.

LIMITES DU DOMAINE D'APPLICATION DU DIAGNOSTIC

Le diagnostic a pour objet d'établir un état de l'installation intérieure de gaz afin d'évaluer les risques pouvant compromettre la sécurité des personnes. Il concerne toutes les installations de production individuelle de chaleur ou d'eau chaude sanitaire, quelle que soit la puissance, faisant partie de l'installation intérieure de gaz. Il concerne également les installations d'appareils de cuisson s'ils sont alimentés par une tuyauterie fixe. Il porte sur les quatre domaines clés de l'installation intérieure de gaz suivants : la tuyauterie fixe, le raccordement en gaz des appareils, la ventilation des locaux et la combustion.

L'intervention de l'opérateur de diagnostic ne porte que sur les constituants visibles et accessibles de l'installation au moment du diagnostic et s'effectue sans montage ni démontage. Elle ne préjuge pas des modifications susceptibles d'intervenir ultérieurement sur toute ou partie de l'installation. La responsabilité de l'opérateur de diagnostic est limitée aux points effectivement vérifiés. Les contrôles réalisés ne préjugent pas de la conformité de l'installation. La responsabilité du donneur d'ordre reste pleinement engagée en cas d'accident ou d'incident sur toute ou partie de l'installation, contrôlée ou non. Pour traiter les éventuelles anomalies relevées, il est recommandé de faire appel à un professionnel qualifié.

Nota : Le diagnostic a pour objet d'identifier, par des contrôles visuels, des essais et des mesurages, les défauts susceptibles de compromettre la sécurité des personnes. En aucun cas, il ne constitue un contrôle de conformité de l'installation vis-à-vis d'une quelconque réglementation.

IDENTIFICATION DES APPAREILS

APPAREIL A GAZ N°2	
Genre	Table de cuisson
Marque & Modèle	sauter -
Type	<input checked="" type="checkbox"/> Non raccordé <input type="checkbox"/> Raccordé <input type="checkbox"/> Étanche
Puissance	Non vérifiable
Localisation	Rez de chaussée entrée, séjour, cuisine
Observations	Anomalie : <input type="checkbox"/> Oui <input checked="" type="checkbox"/> Non

ANOMALIES IDENTIFIEES

Néant

IDENTIFICATION DES BATIMENTS ET PARTIES DU BATIMENT (PIECES ET VOLUMES) N'AYANT PU ETRE CONTROLES ET MOTIFS

Néant

CONSTATATIONS DIVERSES

- Attestation de contrôle de moins d'un an de la vacuité des conduits de fumées non présentée
- Justificatif d'entretien de moins d'un an de la chaudière non présenté
- Le conduit de raccordement n'est pas visitable

- L'installation ne comporte aucune anomalie**
- L'installation comporte des anomalies de type A1 qui devront être réparées ultérieurement
- L'installation comporte des anomalies de type A2 qui devront être réparées dans les meilleurs délais
- L'installation comporte des anomalies de type DGI qui devront être réparées avant la remise en service
- L'installation comporte une anomalie 32c qui devra faire l'objet d'un traitement particulier par le syndic ou le bailleur social sous le contrôle du distributeur de gaz

Autres constatations

- ▶ Le contrôle apparent de l'étanchéité de l'installation n'a pas pu être réalisé par lecture de débit sur le compteur (compteur absent) : certains raccords ont été vérifiés à l'aide d'un produit moussant ou d'un appareil de détection de fuite adapté.

ACTIONS DE L'OPERATEUR DE DIAGNOSTIC EN CAS DE DGI

Sans objet

ACTIONS DE L'OPERATEUR DE DIAGNOSTIC EN CAS D'ANOMALIE 32C

Sans objet

DATES DE VISITE ET D'ETABLISSEMENT DE L'ETAT

Visite effectuée le **21/11/2017**

Opérateur de diagnostic : **Baptiste FERNANDEZ**

État rédigé à **BAGNERES DE BIGORRE**, le **22/11/2017**

Durée de validité :

Vente : **Trois ans, jusqu'au 21/11/2020**

Location : **Six ans, jusqu'au 21/11/2023**

Signature de l'opérateur de diagnostic



Cachet de l'entreprise



Le présent rapport ne peut être reproduit que dans son intégralité (annexes comprises), et avec l'accord écrit de son signataire.

Attestation d'assurance

Certifications

Police n°49 366 477 - Adhérent GS n°146870

Attestation d'assurance

Allianz

Allianz Responsabilité Civile Activités de Services

La Ste d'Assurances, Allianz I.A.R.D., dont le siège social est situé, 1 cours Michelet - CS 30051 - 92076 Paris La Défense cedex certifie que :

CABINET D'EXPERTISES FERDINAND
Patrick FERDINAND
16 rue du Barry
31210 MONTREJEAU

est garanti(e) par le contrat Allianz Responsabilité Civile Activités de Services souscrit sous le numéro 49.366.477.

Le contrat a pour objet de :

- garantir l'Assuré contre les conséquences pécuniaires de la responsabilité pouvant lui incomber en raison des dommages garantis causés au tiers, dans le cadre de ses activités assurées par le présent contrat et à concurrence des limites figurant au chapitre « Montants des garanties et des franchises » dudit contrat, à savoir :

Evaluation périodique de l'état de conservation des matériaux et produits contenant de l'amiante (MPCA)
Diagnostic amiante avant vente
Dossier technique amiante (DTA)
Dossier amiante parties privatives (DAPP)
Diagnostic amiante avant travaux ou démolition
Contrôle visuel après travaux (norme NF X 46-021)
Comptage de fibres après travaux de retrait de MPCA
Exposition au plomb (CREP), parties privatives et parties communes
Recherche de plomb avant travaux
Diagnostic termites avant vente, parties privatives et parties communes
Etat parasitaire - Diagnostic Mésures
Etat de l'installation intérieure de gaz
Diagnostic de performance énergétique (DPE) individuel
Diagnostic de performance énergétique (DPE) immeubles et bâtiments autres qu'habitation
Etat de l'installation intérieure de l'électricité, parties privatives et parties communes
Lix Carrez
Etat des Risques Naturels, Miniers et Technologiques (ERNMT)
Millièmes de copropriété, tantièmes de charges
Diagnostic Technique SRU (DTI)
Constat logement décent
Prêt conventionné - Normes d'habitabilité
Diagnostic métrage habitable - Relevé de surfaces
Plans et croquis à l'échelle de toute activité de conception
Etat des lieux localif
Infirmités
Relève de cotes pour la réalisation de plans d'évacuation et constat visuel de présence ou non de portes coupe-feu dans les immeubles d'habitation
Détermination de la concentration de plomb dans l'eau des canalisations
Installation de détecteurs de fumée
Réalisation des attestations de prise en compte de la réglementation thermique pour les maisons individuelles ou accolées
Conseil et Etude en Rénovation Énergétique
Audit Énergétique maison individuelle
Diagnostic éco-prêt (méthode TH-C-E ex)
Réalisation de bilans thermiques - thermographie infrarouge
Assainissement autonome et collectif
Diagnostic sécurité piscine

La présente attestation est délivrée pour la période du 01 Janvier 2017 au 31 décembre 2017 et sous réserve du paiement de la cotisation émise ou à émettre.

Le présent document, établi par Allianz I.A.R.D., a pour objet d'attester l'existence d'un contrat. Il constitue une présomption d'application des garanties, mais ne peut engager Allianz I.A.R.D. au-delà des conditions et limites du contrat auquel il se réfère. Les exceptions de garantie opposables aux souscripteurs et assurés le sont également à toute personne bénéficiaire de l'indemnité (résiliation, nullité, règle proportionnelle, exclusions, déchéances...). Toute adjonction autre que les cachets et signature du représentant de la Société est réputée non écrite.

Etablie à La Défense, le 21 décembre 2016.
Pour Allianz:

GRAS SAVOYE
Société par Actions Simplifiée au Capital de 1.432.800 €
Siège Social : 15, 15 bis Cours de la Doune - Borne
CS 20001 - 92076 Paris Cedex 15
SIRET 517 94 83 31210 RCS MONTREJEAU - 31210 312 100 000

Allianz I.A.R.D.
Entreprise régie par le Code des Assurances
Société anonyme au capital de 991 967 200 euros

Siège social
1 cours Michelet - CS 30051 - 92076 Paris La Défense cedex
542 110 281 RCS Nanterre

La certification
QUALIXPERT
de diagnostics

Certificat N° C2768

Monsieur Baptiste FERNANDEZ

Certifié dans le cadre du processus de certification PR04 consultable sur www.qualixpert.com conformément à l'ordonnance 2005-655 titre III du 8 Juin 2005 et au décret 2006-1114 du 05 septembre 2006.

dans le(s) domaine(s) suivant(s) :

Amiante sans mention	Certificat valable Du 27/06/2017 au 26/06/2022	Arrêté du 25 juillet 2016 définissant les critères de certification des compétences des personnes physiques opérateurs de repérages, de constat de l'existence de l'amiante, et d'examen visuel après travaux dans les immeubles bâtis et les critères d'accréditation des organismes de certification.
Constat de risque d'exposition au plomb	Certificat valable Du 27/06/2017 au 26/06/2022	Arrêté du 21 novembre 2008 modifié définissant les critères de certification des compétences des personnes physiques réalisant l'état de l'installation intérieure de l'électricité et les critères d'accréditation des organismes de certification.
Diagnostic de performance énergétique individuel	Certificat valable Du 26/07/2017 au 24/07/2022	Arrêté du 16 octobre 2006 modifié définissant les critères de certification des compétences des personnes physiques réalisant l'état de l'installation intérieure de gaz et les critères d'accréditation des organismes de certification.
Etat des installations intérieures d'électricité	Certificat valable Du 26/07/2017 au 24/07/2022	Arrêté du 06 avril 2007 modifié définissant les critères de certification des compétences des personnes physiques réalisant l'état relatif à la présence de termites dans le bâtiment et les critères d'accréditation des organismes de certification.
Etat des installations intérieures de gaz	Certificat valable Du 27/06/2017 au 26/06/2022	Arrêté du 30 octobre 2006 modifié définissant les critères de certification des compétences des personnes physiques réalisant l'état relatif à la présence de termites dans le bâtiment et les critères d'accréditation des organismes de certification.
Etat relatif à la présence de termites dans le bâtiment mention France Métropolitaine	Certificat valable Du 27/06/2017 au 26/06/2022	

Date d'établissement le mardi 25 juillet 2017

Marjorie ALBERT
Directrice Administrative

P/O

LDC 17 rue Bonaparte - B11100 146870
Tel 05 63 73 05 13 - Fax 05 63 73 38 87 - www.qualixpert.com
sarl au capital de 8000 euros - APE 7120B - RCS Caen SIRET 443 037 838 00018

Attestation d'indépendance

« Je soussigné Patrick FERDINAND, Gérant du Cabinet AGENDA, atteste sur l'honneur, conformément aux articles L271-6 et R271-3 du Code de la Construction et de l'Habitation :

- Disposer des moyens en matériel et en personnel nécessaires aux prestations ;
- Que les personnes chargées de la réalisation des états, constats et diagnostics disposent des moyens et des certifications requises leur permettant de mener à bien leur mission ;
- Avoir souscrit une assurance permettant de couvrir les conséquences d'un engagement de notre responsabilité en raison de nos interventions ;
- N'avoir aucun lien de nature à porter atteinte à notre impartialité et à notre indépendance, ni avec le propriétaire ou son mandataire qui fait appel à nous, ni avec une entreprise pouvant réaliser des travaux sur les ouvrages, installations ou équipements pour lesquels il nous est demandé de réaliser la présente mission, et notamment :
 - N'accorder, directement ou indirectement, à l'entité visée à l'article 1er de la loi n° 70-9 du 2 janvier 1970 qui intervient pour la vente ou la location du bien objet de la présente mission, aucun avantage ni rétribution, sous quelque forme que ce soit ;
 - Ne recevoir, directement ou indirectement, de la part d'une entreprise pouvant réaliser des travaux sur les ouvrages, installations ou équipements sur lesquels porte la présente mission, aucun avantage ni rétribution, sous quelque forme que ce soit. »

AGENDA
S.A.R.L.
CABINET D'EXPERTISES
P. FERDINAND
Bigorre
Comminges
16, rue du Barry
31210 MONTREJEAU
Tél/Fax : 05 61 89 04 82
Port. : 06 38 81 99 21 - Mail : cabinet.agenda.ferdinand@bnet.fr

41, boulevard de Gaulle
65200 BAGNERES DE BIGORRE
Tél/Fax : 05 62 91 19 32
SIRET : 834 545 833 00016

État de l'installation intérieure de gaz

DESIGNATION DU OU DES BATIMENTS

Adresse : **9 Impasse de la résidence du Parc
65200 GERDE**

Référence cadastrale : **A / 1545**

Lot(s) de copropriété : **Sans objet** N° étage : **Sans objet**

Type de bâtiment : **Maison individuelle**

Nature du gaz distribué : GN GPL Air propané ou butané

Distributeur de gaz : **Non vérifiable**

Installation alimentée en gaz : Oui Non

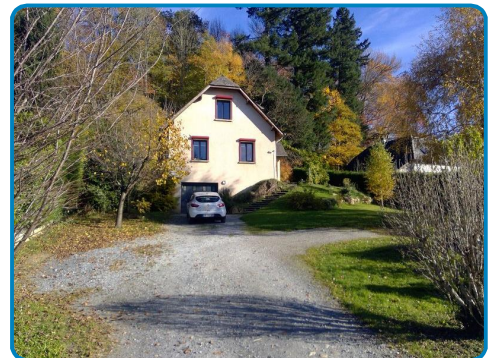

DESIGNATION DU PROPRIETAIRE

Propriétaire : **Mr Christophe DAVY**

Titulaire du contrat de fourniture de gaz :

Identification : **Christophe DAVY – 9 Impasse de la résidence du Parc
65200 GERDE**

N° de téléphone : **Non fourni**

Références du contrat : Numéro de point de livraison gaz : **Non communiqué**
 Numéro du point de comptage estimation (PCE) à 14 chiffres : **Non communiqué**
 Numéro de compteur : **Non vérifiable**

DESIGNATION DE L'OPERATEUR DE DIAGNOSTIC

Opérateur de diagnostic : **Baptiste FERNANDEZ**
Certification n°2768 valide du 27/06/2017 au 26/06/2022

Cabinet de diagnostics : **CABINET D'EXPERTISES P.FERDINAND**
41 rue du Général De Gaulle – 65200 BAGNERES DE BIGORRE
N° SIRET : **SIRET 494 595 853 00032 - APE 7120B**

Compagnie d'assurance : **ALLIANZ** N° de police : **49 366 477** Validité : **du 01/01/2017 au 31/12/2017**

Le présent rapport est établi par une personne dont les compétences sont certifiées par l'organisme certificateur mentionné sous le nom de l'opérateur de diagnostic concerné.

REALISATION DE LA MISSION

N° de dossier : **2017-11-15890 #G2**
 Ordre de mission du : **20/11/2017**
 L'attestation requise par l'article R271-3 du CCH, reproduite en annexe, a été transmise au donneur d'ordre préalablement à la conclusion du contrat de prestation de service.
 Accompagnateur(s) : **Pas d'accompagnateur**
 Document(s) fourni(s) : **Aucun**
 Moyens mis à disposition : **Aucun**
 Commentaires : **Néant**

CADRE REGLEMENTAIRE

- Articles L134-6 et R134-6 à R134-9 du Code de la Construction et de l'Habitation
- Articles 2 et 3-3 de la Loi n° 89-462 du 6 juillet 1989 tendant à améliorer les rapports locatifs
- Décret 2016-1104 du 11 août 2016 relatif à l'état de l'installation intérieure de gaz dans les logements en location
- Arrêté du 6 avril 2007 modifié définissant le modèle et la méthode de réalisation de l'état de l'installation intérieure de gaz
- Arrêté du 18 novembre 2013 portant reconnaissance de la norme NF P 45-500 en application des dispositions de l'article 1^{er} de l'arrêté du 6 avril 2007 modifié définissant le modèle et la méthode de réalisation de l'état de l'installation intérieure de gaz
- Norme NF P 45-500 : Installations de gaz situées à l'intérieur des bâtiments d'habitation – État des installations intérieures de gaz – Diagnostic

Nota : L'ensemble des références légales, réglementaires et normatives s'entendent de la version des textes en vigueur au jour de la réalisation du diagnostic.

LIMITES DU DOMAINE D'APPLICATION DU DIAGNOSTIC

Le diagnostic a pour objet d'établir un état de l'installation intérieure de gaz afin d'évaluer les risques pouvant compromettre la sécurité des personnes. Il concerne toutes les installations de production individuelle de chaleur ou d'eau chaude sanitaire, quelle que soit la puissance, faisant partie de l'installation intérieure de gaz. Il concerne également les installations d'appareils de cuisson s'ils sont alimentés par une tuyauterie fixe. Il porte sur les quatre domaines clés de l'installation intérieure de gaz suivants : la tuyauterie fixe, le raccordement en gaz des appareils, la ventilation des locaux et la combustion.

L'intervention de l'opérateur de diagnostic ne porte que sur les constituants visibles et accessibles de l'installation au moment du diagnostic et s'effectue sans montage ni démontage. Elle ne préjuge pas des modifications susceptibles d'intervenir ultérieurement sur toute ou partie de l'installation. La responsabilité de l'opérateur de diagnostic est limitée aux points effectivement vérifiés. Les contrôles réalisés ne préjugent pas de la conformité de l'installation. La responsabilité du donneur d'ordre reste pleinement engagée en cas d'accident ou d'incident sur toute ou partie de l'installation, contrôlée ou non. Pour traiter les éventuelles anomalies relevées, il est recommandé de faire appel à un professionnel qualifié.

Nota : Le diagnostic a pour objet d'identifier, par des contrôles visuels, des essais et des mesurages, les défauts susceptibles de compromettre la sécurité des personnes. En aucun cas, il ne constitue un contrôle de conformité de l'installation vis-à-vis d'une quelconque réglementation.

IDENTIFICATION DES APPAREILS

APPAREIL A GAZ N°1	
Genre	Chaudière mixte
Marque & Modèle	CHAFFOTEAUX ET MAURY
Type	<input type="checkbox"/> Non raccordé <input type="checkbox"/> Raccordé <input checked="" type="checkbox"/> Étanche
Puissance	Non vérifiable
Localisation	1 2 Sous-sol Garage
Observations	Anomalie : <input type="checkbox"/> Oui <input checked="" type="checkbox"/> Non

ANOMALIES IDENTIFIEES

Néant

IDENTIFICATION DES BATIMENTS ET PARTIES DU BATIMENT (PIECES ET VOLUMES) N'AYANT PU ETRE CONTROLES ET MOTIFS

Néant

CONSTATATIONS DIVERSES

- Attestation de contrôle de moins d'un an de la vacuité des conduits de fumées non présentée
- Justificatif d'entretien de moins d'un an de la chaudière non présenté**
- Le conduit de raccordement n'est pas visitable

<input checked="" type="checkbox"/> L'installation ne comporte aucune anomalie
<input type="checkbox"/> L'installation comporte des anomalies de type A1 qui devront être réparées ultérieurement
<input type="checkbox"/> L'installation comporte des anomalies de type A2 qui devront être réparées dans les meilleurs délais
<input type="checkbox"/> L'installation comporte des anomalies de type DGI qui devront être réparées avant la remise en service
<input type="checkbox"/> L'installation comporte une anomalie 32c qui devra faire l'objet d'un traitement particulier par le syndic ou le bailleur social sous le contrôle du distributeur de gaz

- Autres constatations

ACTIONS DE L'OPERATEUR DE DIAGNOSTIC EN CAS DE DGI

Sans objet

ACTIONS DE L'OPERATEUR DE DIAGNOSTIC EN CAS D'ANOMALIE 32C

Sans objet

DATES DE VISITE ET D'ETABLISSEMENT DE L'ETAT

Visite effectuée le **21/11/2017**

Opérateur de diagnostic : **Baptiste FERNANDEZ**

État rédigé à **BAGNERES DE BIGORRE**, le **22/11/2017**

Durée de validité :

Vente : **Trois ans, jusqu'au 21/11/2020**

Location : **Six ans, jusqu'au 21/11/2023**

Signature de l'opérateur de diagnostic



Cachet de l'entreprise



Le présent rapport ne peut être reproduit que dans son intégralité (annexes comprises), et avec l'accord écrit de son signataire.

ANNEXES

Attestation d'assurance

Police n°49 366 477 - Adhérent GS n°146870

Attestation d'assurance **Allianz**

Allianz Responsabilité Civile Activités de Services

La Ste d'Assurances, Allianz I.A.R.D., dont le siège social est situé, 1 cours Michelet - CS 30051 - 92076 Paris La Défense cedex certifie que :

CABINET D'EXPERTISES FERDINAND
Patrick FERDINAND
16 rue du Barry
31210 MONTREJEU

est garanti(e) par le contrat Allianz Responsabilité Civile Activités de Services souscrit sous le numéro 49.366.477.

Le contrat a pour objet de :

- garantir l'Assuré contre les conséquences pécuniaires de la responsabilité pouvant lui incomber en raison des dommages garantis causés au tiers, dans le cadre de ses activités assurées par le présent contrat et à concurrence des limites figurant au chapitre « Montants des garanties et des franchises » dudit contrat, à savoir :

Evaluation périodique de l'état de conservation des matériaux et produits contenant de l'amiante (MPCA)
Diagnostic amiante avant vente
Dossier technique amiante (DTA)
Dossier amiante parties privatives (DAPP)
Diagnostic amiante avant travaux ou démolition
Contrôle visuel après travaux (norme NF X 46-021)
Comptage de fibres après travaux de retrait de MPCA
Exposition au plomb (CREP), parties privatives et parties communes
Recherche de plomb avant travaux
Diagnostic termites avant vente, parties privatives et parties communes
Etat parasitaire - Diagnostic Mésures
Etat de l'installation intérieure de gaz
Diagnostic de performance énergétique (DPE) individuel
Diagnostic de performance énergétique (DPE) immeubles et bâtiments autres qu'habitation
Etat de l'installation intérieure de l'électricité, parties privatives et parties communes
Lix Caenn
Etat des Risques Naturels, Miniers et Technologiques (ERNMT)
Millièmes de copropriété, tantièmes de charges
Diagnostic Technique SRU (DTI)
Constat logement décent
Prêt conventionné - Normes d'habitabilité
Diagnostic métrage habitable - Relevé de surfaces
Plans et croquis à l'échelle de toute activité de conception
Etat des lieux localif
Infirmités
Relève de cotes pour la réalisation de plans d'évacuation et constat visuel de présence ou non de portes coupe-feu dans les immeubles d'habitation
Détermination de la concentration de plomb dans l'eau des canalisations
Installation de détecteurs de fumée
Réalisation des attestations de prise en compte de la réglementation thermique pour les maisons individuelles ou accolées
Conseil et Etude en Rénovation Énergétique
Audit Énergétique maison individuelle
Diagnostic éco-prêt (méthode TH-C-E ex)
Réalisation de bilans thermiques - thermographie infrarouge
Assainissement autonome et collectif
Diagnostic sécurité piscine

La présente attestation est délivrée pour la période du 01 Janvier 2017 au 31 décembre 2017 et sous réserve du paiement de la cotisation émise ou à émettre.

Le présent document, établi par Allianz I.A.R.D., a pour objet d'attester l'existence d'un contrat. Il constitue une présomption d'application des garanties, mais ne peut engager Allianz I.A.R.D. au-delà des conditions et limites du contrat auquel il se réfère. Les exceptions de garantie opposables aux souscripteurs et assurés le sont également à toute personne bénéficiaire de l'indemnité (résiliation, nullité, règle proportionnelle, exclusions, déchéances...). Toute adjonction autre que les cachets et signature du représentant de la Société est réputée non écrite.

Etablie à La Défense, le 21 décembre 2016.
Pour Allianz:

GRAS SAVOYE
Société par Actions Simplifiée au Capital de 1.432.800 €
Siège Social : 15, 15 bis Cours de la Doune - Bennes
CS 20001 - 92076 Paris Cedex 15
SIRET 517 90 813 RCS Nanterre 311 344 437
N° de TVA Intracommunautaire : FR 01 517 90 813

Allianz I.A.R.D.
Entreprise régie par le Code des Assurances
Société anonyme au capital de 991 967 200 euros

Siège social
1 cours Michelet - CS 30051 - 92076 Paris La Défense cedex
542 110 281 RCS Nanterre

Certifications

la certification **QUALIXPERT** de diagnostics

Certificat N° C2768

Monsieur Baptiste FERNANDEZ

Certifié dans le cadre du processus de certification PR04 consultable sur www.qualixpert.com conformément à l'ordonnance 2005-655 titre III du 8 Juin 2006 et au décret 2006-1114 du 05 septembre 2006.

dans le(s) domaine(s) suivant(s) :

Amiante sans mention	Certificat valable Du 27/06/2017 au 26/06/2022	Arrêté du 25 juillet 2016 définissant les critères de certification des compétences des personnes physiques opérateurs de réparations de conservation des matériaux et produits contenant de l'amiante, et d'examen visuel après travaux dans les immeubles bâtis et les critères d'accréditation des organismes de certification.
Constat de risque d'exposition au plomb	Certificat valable Du 27/06/2017 au 26/06/2022	Arrêté du 21 novembre 2006 modifié définissant les critères de certification des compétences des personnes physiques réalisant l'état de l'installation intérieure de l'électricité et les critères d'accréditation des organismes de certification.
Diagnostic de performance énergétique individuel	Certificat valable Du 26/07/2017 au 24/07/2022	Arrêté du 16 octobre 2006 modifié définissant les critères de certification des compétences des personnes physiques réalisant le diagnostic de performance énergétique ou l'attribution de prêt en compte de la réglementation thermique, et les critères d'accréditation des organismes de certification.
Etat des installations intérieures d'électricité	Certificat valable Du 26/07/2017 au 24/07/2022	Arrêté du 8 juillet 2008 modifié définissant les critères de certification des compétences des personnes physiques réalisant l'état de l'installation intérieure de l'électricité et les critères d'accréditation des organismes de certification.
Etat des installations intérieures de gaz	Certificat valable Du 27/06/2017 au 26/06/2022	Arrêté du 06 avril 2007 modifié définissant les critères de certification des compétences des personnes physiques réalisant l'état de l'installation intérieure de gaz et les critères d'accréditation des organismes de certification.
Etat relatif à la présence de termites dans le bâtiment mention France Métropolitaine	Certificat valable Du 27/06/2017 au 26/06/2022	Arrêté du 30 octobre 2006 définissant les critères de certification des compétences des personnes physiques réalisant l'état relatif à la présence de termites dans le bâtiment et les critères d'accréditation des organismes de certification.

Date d'établissement le mardi 25 juillet 2017

Marjorie ALBERT
Directrice Administrative

P/O

LDC 17 rue Bonaparte - B11100 Nanterre
Tel: 06 83 73 05 13 - Fax: 06 83 73 32 87 - www.qualixpert.com
sarl au capital de 8000 euros - APE 7120B - RCS Caenn SIRET 493 037 832 00018

Attestation d'indépendance

« Je soussigné Patrick FERDINAND, Gérant du Cabinet AGENDA, atteste sur l'honneur, conformément aux articles L271-6 et R271-3 du Code de la Construction et de l'Habitation :

- Disposer des moyens en matériel et en personnel nécessaires aux prestations ;
- Que les personnes chargées de la réalisation des états, constats et diagnostics disposent des moyens et des certifications requises leur permettant de mener à bien leur mission ;
- Avoir souscrit une assurance permettant de couvrir les conséquences d'un engagement de notre responsabilité en raison de nos interventions ;
- N'avoir aucun lien de nature à porter atteinte à notre impartialité et à notre indépendance, ni avec le propriétaire ou son mandataire qui fait appel à nous, ni avec une entreprise pouvant réaliser des travaux sur les ouvrages, installations ou équipements pour lesquels il nous est demandé de réaliser la présente mission, et notamment :
 - N'accorder, directement ou indirectement, à l'entité visée à l'article 1er de la loi n° 70-9 du 2 janvier 1970 qui intervient pour la vente ou la location du bien objet de la présente mission, aucun avantage ni rétribution, sous quelque forme que ce soit ;
 - Ne recevoir, directement ou indirectement, de la part d'une entreprise pouvant réaliser des travaux sur les ouvrages, installations ou équipements sur lesquels porte la présente mission, aucun avantage ni rétribution, sous quelque forme que ce soit. »

AGENDA S.A.R.L.
CABINET D'EXPERTISES
P. FERDINAND
Bignon

Commingses 41, boulevard de Gaulle
31210 MONTREJEU 65200 BAGNERES DE BIGORRE
Tél/Fax : 05 61 89 04 82 Tél/Fax : 05 62 91 19 32
Port. : 06 38 81 99 21 - Mail : cabinet.agenda.ferdinand@bignon.fr
SIRET : 894 545 833 00016

État de l'installation intérieure de gaz

DESIGNATION DU OU DES BATIMENTS

Adresse : **9 Impasse de la résidence du Parc
65200 GERDE**

Référence cadastrale : **A / 1545**

Lot(s) de copropriété : **Sans objet** N° étage : **Sans objet**

Type de bâtiment : **Maison individuelle**

Nature du gaz distribué : GN GPL Air propané ou butané

Distributeur de gaz : **Gaz en bouteille**

Installation alimentée en gaz : Oui Non



DESIGNATION DU PROPRIETAIRE

Propriétaire : **Mr Christophe DAVY**

Titulaire du contrat de fourniture de gaz :

Identification : **Sans objet**

N° de téléphone : **Non fourni**

Références du contrat : Numéro de point de livraison gaz :
 Numéro du point de comptage estimation (PCE) à 14 chiffres :
 Numéro de compteur : **Absence de compteur**

DESIGNATION DE L'OPERATEUR DE DIAGNOSTIC

Opérateur de diagnostic : **Baptiste FERNANDEZ**
Certification n°2768 valide du 27/06/2017 au 26/06/2022

Cabinet de diagnostics : **CABINET D'EXPERTISES P.FERDINAND**
41 rue du Général De Gaulle – 65200 BAGNERES DE BIGORRE
N° SIRET : **SIRET 494 595 853 00032 - APE 7120B**

Compagnie d'assurance : **ALLIANZ** N° de police : **49 366 477** Validité : **du 01/01/2017 au 31/12/2017**

Le présent rapport est établi par une personne dont les compétences sont certifiées par l'organisme certificateur mentionné sous le nom de l'opérateur de diagnostic concerné.

REALISATION DE LA MISSION

N° de dossier :	2017-11-15890 #G3
Ordre de mission du :	20/11/2017 L'attestation requise par l'article R271-3 du CCH, reproduite en annexe, a été transmise au donneur d'ordre préalablement à la conclusion du contrat de prestation de service.
Accompagnateur(s) :	Pas d'accompagnateur
Document(s) fourni(s) :	Aucun
Moyens mis à disposition :	Aucun
Commentaires :	Néant

CADRE REGLEMENTAIRE

- Articles L134-6 et R134-6 à R134-9 du Code de la Construction et de l'Habitation
- Articles 2 et 3-3 de la Loi n° 89-462 du 6 juillet 1989 tendant à améliorer les rapports locatifs
- Décret 2016-1104 du 11 août 2016 relatif à l'état de l'installation intérieure de gaz dans les logements en location
- Arrêté du 6 avril 2007 modifié définissant le modèle et la méthode de réalisation de l'état de l'installation intérieure de gaz
- Arrêté du 18 novembre 2013 portant reconnaissance de la norme NF P 45-500 en application des dispositions de l'article 1^{er} de l'arrêté du 6 avril 2007 modifié définissant le modèle et la méthode de réalisation de l'état de l'installation intérieure de gaz
- Norme NF P 45-500 : Installations de gaz situées à l'intérieur des bâtiments d'habitation – État des installations intérieures de gaz – Diagnostic

Nota : L'ensemble des références légales, réglementaires et normatives s'entendent de la version des textes en vigueur au jour de la réalisation du diagnostic.

LIMITES DU DOMAINE D'APPLICATION DU DIAGNOSTIC

Le diagnostic a pour objet d'établir un état de l'installation intérieure de gaz afin d'évaluer les risques pouvant compromettre la sécurité des personnes. Il concerne toutes les installations de production individuelle de chaleur ou d'eau chaude sanitaire, quelle que soit la puissance, faisant partie de l'installation intérieure de gaz. Il concerne également les installations d'appareils de cuisson s'ils sont alimentés par une tuyauterie fixe. Il porte sur les quatre domaines clés de l'installation intérieure de gaz suivants : la tuyauterie fixe, le raccordement en gaz des appareils, la ventilation des locaux et la combustion.

L'intervention de l'opérateur de diagnostic ne porte que sur les constituants visibles et accessibles de l'installation au moment du diagnostic et s'effectue sans montage ni démontage. Elle ne préjuge pas des modifications susceptibles d'intervenir ultérieurement sur toute ou partie de l'installation. La responsabilité de l'opérateur de diagnostic est limitée aux points effectivement vérifiés. Les contrôles réalisés ne préjugent pas de la conformité de l'installation. La responsabilité du donneur d'ordre reste pleinement engagée en cas d'accident ou d'incident sur toute ou partie de l'installation, contrôlée ou non. Pour traiter les éventuelles anomalies relevées, il est recommandé de faire appel à un professionnel qualifié.

Nota : Le diagnostic a pour objet d'identifier, par des contrôles visuels, des essais et des mesurages, les défauts susceptibles de compromettre la sécurité des personnes. En aucun cas, il ne constitue un contrôle de conformité de l'installation vis-à-vis d'une quelconque réglementation.

IDENTIFICATION DES APPAREILS

APPAREIL A GAZ N°3	
Genre	Cuisinière
Marque & Modèle	Non vérifiable
Type	<input checked="" type="checkbox"/> Non raccordé <input type="checkbox"/> Raccordé <input type="checkbox"/> Étanche
Puissance	Non vérifiable
Localisation	Rez de chaussée Buanderie
Observations	Anomalie : <input checked="" type="checkbox"/> Oui <input type="checkbox"/> Non

ANOMALIES IDENTIFIEES

N° CONTROLE ⁽¹⁾	ANOMALIE ⁽²⁾	Libellé des anomalies et recommandations	Photo
INSTALLATION			
7d4	A1	La date limite d'utilisation de la lyre GPL en caoutchouc armé n'est pas lisible ou est dépassée.	
APPAREIL A GAZ N°3			
20.1	A1	Le local équipé ou prévu pour un appareil d'utilisation n'est pas pourvu de sortie d'air.	

(1) Référence du point de contrôle tel que défini par la norme NF P 45-500

(2) **A1** : L'installation présente une anomalie à prendre en compte lors d'une intervention ultérieure sur l'installation.

A2 : L'installation présente une anomalie dont le caractère de gravité ne justifie pas que l'on interrompe aussitôt la fourniture de gaz, mais est suffisamment importante pour que la réparation soit réalisée dans les meilleurs délais.

DGI (Danger Grave & Immédiat) : L'installation présente une anomalie suffisamment grave pour que l'opérateur de diagnostic interrompe aussitôt l'alimentation en gaz jusqu'à suppression du ou des défauts constituant la source du danger.

32c : La chaudière est de type VMC Gaz et l'installation présente une anomalie relative au dispositif de sécurité collective (DSC) qui justifie une intervention auprès du syndic ou du bailleur social par le distributeur de gaz afin de s'assurer de la présence du dispositif, de sa conformité et de son bon fonctionnement.

IDENTIFICATION DES BATIMENTS ET PARTIES DU BATIMENT (PIECES ET VOLUMES) N'AYANT PU ETRE CONTROLES ET MOTIFS

Néant

CONSTATATIONS DIVERSES

- Attestation de contrôle de moins d'un an de la vacuité des conduits de fumées non présentée
- Justificatif d'entretien de moins d'un an de la chaudière non présenté
- Le conduit de raccordement n'est pas visitable

<input type="checkbox"/> L'installation ne comporte aucune anomalie <input checked="" type="checkbox"/> L'installation comporte des anomalies de type A1 qui devront être réparées ultérieurement <input type="checkbox"/> L'installation comporte des anomalies de type A2 qui devront être réparées dans les meilleurs délais <input type="checkbox"/> L'installation comporte des anomalies de type DGI qui devront être réparées avant la remise en service <input type="checkbox"/> L'installation comporte une anomalie 32c qui devra faire l'objet d'un traitement particulier par le syndic ou le bailleur social sous le contrôle du distributeur de gaz
--

Autres constatations

- ▶ Le contrôle apparent de l'étanchéité de l'installation n'a pas pu être réalisé par lecture de débit sur le compteur (compteur absent) : certains raccords ont été vérifiés à l'aide d'un produit moussant ou d'un appareil de détection de fuite adapté.

ACTIONS DE L'OPERATEUR DE DIAGNOSTIC EN CAS DE DGI

Sans objet

ACTIONS DE L'OPERATEUR DE DIAGNOSTIC EN CAS D'ANOMALIE 32C

Sans objet

DATES DE VISITE ET D'ETABLISSEMENT DE L'ETAT

Visite effectuée le **21/11/2017**

Opérateur de diagnostic : **Baptiste FERNANDEZ**

État rédigé à **BAGNERES DE BIGORRE**, le **22/11/2017**

Durée de validité :

Vente : **Trois ans, jusqu'au 21/11/2020**

Location : **Six ans, jusqu'au 21/11/2023**

Signature de l'opérateur de diagnostic



Cachet de l'entreprise



Le présent rapport ne peut être reproduit que dans son intégralité (annexes comprises), et avec l'accord écrit de son signataire.

ANNEXES

Attestation d'assurance

Police n°49 366 477 - Adhèrent GS n°146870

Attestation d'assurance **Allianz**

Allianz Responsabilité Civile Activités de Services

La Ste d'Assurances, Allianz I.A.R.D., dont le siège social est situé, 1 cours Michelet - CS 30051 - 92076 Paris La Défense cedex certifie que :

CABINET D'EXPERTISES FERDINAND
Patrick FERDINAND
16 rue du Barry
31210 MONTREJEAU

est garanti(e) par le contrat Allianz Responsabilité Civile Activités de Services souscrit sous le numéro 49.366.477.

Le contrat a pour objet de :

- garantir l'Assuré contre les conséquences pécuniaires de la responsabilité pouvant lui incomber en raison des dommages garantis causés au tiers, dans le cadre de ses activités assurées par le présent contrat et à concurrence des limites figurant au chapitre « Montants des garanties et des franchises » dudit contrat, à savoir :

Evaluation périodique de l'état de conservation des matériaux et produits contenant de l'amiante (MPCA)
Diagnostic amiante avant vente
Dossier technique amiante (DTA)
Dossier amiante parties privatives (DAPP)
Diagnostic amiante avant travaux ou démolition
Contrôle visuel après travaux (norme NF X 46-021)
Comptage de fibres après travaux de retrait de MPCA
Exposition au plomb (CREP), parties privatives et parties communes
Recherche de plomb avant travaux
Diagnostic termites avant vente, parties privatives et parties communes
Etat parasitaire - Diagnostic Mésures
Etat de l'installation intérieure de gaz
Diagnostic de performance énergétique (DPE) individuel
Diagnostic de performance énergétique (DPE) immeubles et bâtiments autres qu'habitation
Etat de l'installation intérieure de l'électricité, parties privatives et parties communes
Lix Carrez
Etat des Risques Naturels, Miniers et Technologiques (ERNMT)
Millièmes de copropriété, tantièmes de charges
Diagnostic Technique SRU (DTI)
Constat logement décent
Prêt conventionné - Normes d'habitabilité
Diagnostic métrage habitable - Relevé de surfaces
Plans et croquis à l'échelle de toute activité de conception
Etat des lieux localif
Infirmités
Relève de cotes pour la réalisation de plans d'évacuation et constat visuel de présence ou non de portes coupe-feu dans les immeubles d'habitation
Détermination de la concentration de plomb dans l'eau des canalisations
Installation de détecteurs de fumée
Réalisation des attestations de prise en compte de la réglementation thermique pour les maisons individuelles ou accolées
Conseil et Etude en Rénovation Énergétique
Audit Énergétique maison individuelle
Diagnostic éco-prêt (méthode TH-C-E ex)
Réalisation de bilans thermiques - thermographie infrarouge
Assainissement autonome et collectif
Diagnostic sécurité piscine

La présente attestation est délivrée pour la période du 01 Janvier 2017 au 31 décembre 2017 et sous réserve du paiement de la cotisation émise ou à émettre.

Le présent document, établi par Allianz I.A.R.D., a pour objet d'attester l'existence d'un contrat. Il constitue une présomption d'application des garanties, mais ne peut engager Allianz I.A.R.D. au-delà des conditions et limites du contrat auquel il se réfère. Les exceptions de garantie opposables aux souscripteurs et assurés le sont également à toute personne bénéficiaire de l'indemnité (résiliation, nullité, règle proportionnelle, exclusions, déchéances...). Toute adjonction autre que les cachets et signature du représentant de la Société est réputée non écrite.

Etablie à La Défense, le 21 décembre 2016.
Pour Allianz:

GRAS SAVOYE
Société par Actions Simplifiée au Capital de 1.432.800 €
Siège Social : 15, 15 bis Cours de la Doune - Borne
CS 20001 - 92076 Paris Cedex 15
N° SIRET : 519 20 12 33
311 244 810 RCS MONTREJEAU - 3975 841 311 244 810
SIRET : 519 20 12 33

Allianz I.A.R.D.
Entreprise régie par le Code des Assurances
Société anonyme au capital de 991 967 200 euros

Siège social
1 cours Michelet - CS 30051 - 92076 Paris La Défense cedex
542 110 281 RCS Nanterre

Certifications

la certification **QUALIXPERT** de diagnostics

Certificat N° C2768

Monsieur Baptiste FERNANDEZ

Certifié dans le cadre du processus de certification PR04 consultable sur www.qualixpert.com conformément à l'ordonnance 2005-655 titre III du 8 Juin 2006 et au décret 2006-1114 du 05 septembre 2006.

dans le(s) domaine(s) suivant(s) :

Amiante sans mention	Certificat valable Du 27/06/2017 au 26/06/2022	Arrêté du 25 juillet 2016 définissant les critères de certification des compétences des personnes physiques opérateurs de réparations de conservation des matériaux et produits contenant de l'amiante, et d'examen visuel après travaux dans les immeubles bâtis et les critères d'accréditation des organismes de certification.
Constat de risque d'exposition au plomb	Certificat valable Du 27/06/2017 au 26/06/2022	Arrêté du 21 novembre 2008 modifié définissant les critères de certification des compétences des personnes physiques opérateurs des constats de risque d'exposition au plomb, des diagnostics du risque d'intoxication par le plomb des peintures ou des contrôles après travaux en présence de plomb, et les critères d'accréditation des organismes de certification.
Diagnostic de performance énergétique individuel	Certificat valable Du 26/07/2017 au 24/07/2022	Arrêté du 16 octobre 2006 modifié définissant les critères de certification des compétences des personnes physiques réalisant le diagnostic de performance énergétique ou l'attribution de prime en compte de la réglementation thermique, et les critères d'accréditation des organismes de certification.
Etat des installations intérieures d'électricité	Certificat valable Du 26/07/2017 au 24/07/2022	Arrêté du 8 juillet 2008 modifié définissant les critères de certification des compétences des personnes physiques réalisant l'état de l'installation intérieure d'électricité et les critères d'accréditation des organismes de certification.
Etat des installations intérieures de gaz	Certificat valable Du 27/06/2017 au 26/06/2022	Arrêté du 06 avril 2007 modifié définissant les critères de certification des compétences des personnes physiques réalisant l'état de l'installation intérieure de gaz et les critères d'accréditation des organismes de certification.
Etat relatif à la présence de termites dans le bâtiment mention France Métropolitaine	Certificat valable Du 27/06/2017 au 26/06/2022	Arrêté du 30 octobre 2006 modifié définissant les critères de certification des compétences des personnes physiques réalisant l'état relatif à la présence de termites dans le bâtiment et les critères d'accréditation des organismes de certification.

Date d'établissement le mardi 25 juillet 2017

Marjorie ALBERT
Directrice Administrative

P/O

LDC 17 rue Bonaparte - B11100 Bagnères
Tél. 05 63 73 38 13 - Fax 05 63 73 38 87 - www.qualixpert.com
sarl au capital de 8000 euros - APE 7120B - RCS Caen SIRET 443 037 838 00018

Attestation d'indépendance

« Je soussigné Patrick FERDINAND, Gérant du Cabinet AGENDA, atteste sur l'honneur, conformément aux articles L271-6 et R271-3 du Code de la Construction et de l'Habitation :

- Disposer des moyens en matériel et en personnel nécessaires aux prestations ;
- Que les personnes chargées de la réalisation des états, constats et diagnostics disposent des moyens et des certifications requises leur permettant de mener à bien leur mission ;
- Avoir souscrit une assurance permettant de couvrir les conséquences d'un engagement de notre responsabilité en raison de nos interventions ;
- N'avoir aucun lien de nature à porter atteinte à notre impartialité et à notre indépendance, ni avec le propriétaire ou son mandataire qui fait appel à nous, ni avec une entreprise pouvant réaliser des travaux sur les ouvrages, installations ou équipements pour lesquels il nous est demandé de réaliser la présente mission, et notamment :
 - N'accorder, directement ou indirectement, à l'entité visée à l'article 1er de la loi n° 70-9 du 2 janvier 1970 qui intervient pour la vente ou la location du bien objet de la présente mission, aucun avantage ni rétribution, sous quelque forme que ce soit ;
 - Ne recevoir, directement ou indirectement, de la part d'une entreprise pouvant réaliser des travaux sur les ouvrages, installations ou équipements sur lesquels porte la présente mission, aucun avantage ni rétribution, sous quelque forme que ce soit. »

AGENDA S.A.R.L.
CABINET D'EXPERTISES
P. FERDINAND
Bagnères

16, rue du Barry
31210 MONTREJEAU
Tél/Fax : 05 61 89 04 82
Port. : 06 38 81 99 21 - Mail : cabinet.agenda.ferdinand@bnet.fr
SIRET : 519 20 12 33

41, boulevard de Gaulle
65200 BAGNERES DE BIGORRE
Tél/Fax : 05 62 91 19 32

Diagnostic de performance énergétique (DPE)

Vente de bâtiment à usage principal d'habitation (6.1)

DESIGNATION DE L'IMMEUBLE

Adresse : **9 Impasse de la résidence du Parc
65200 GERDE**

Référence cadastrale : **A / 1545**

Lot(s) de copropriété : **Sans objet** N° étage : **Sans objet**

Nature de l'immeuble : **Maison individuelle**

Étendue de la prestation : **Parties Privatives**

Destination des locaux : **Habitation**

Année de construction : **Après 1949 et P.C. délivré avant le 01/07/1997**

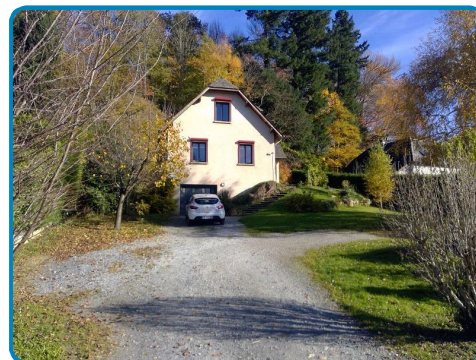

DESIGNATION DU PROPRIETAIRE

Propriétaire : **Mr Christophe DAVY – 9 Impasse de la résidence du Parc 65200 GERDE**

Donneur d'ordre (sur déclaration de l'intéressé) :

Propriétaire de l'immeuble

Autre, le cas échéant (préciser) :

DESIGNATION DE L'OPERATEUR DE DIAGNOSTIC

Opérateur de diagnostic : **Baptiste FERNANDEZ**
Certification n°2768 valide du 25/07/2017 au 24/07/2022
 Sans mention Avec mention

Cabinet de diagnostics : **CABINET D'EXPERTISES P.FERDINAND**
41 rue du Général De Gaulle – 65200 BAGNERES DE BIGORRE
N° SIRET : SIRET 494 595 853 00032 - APE 7120B

Compagnie d'assurance : **ALLIANZ** N° de police : **49 366 477** Validité : **du 01/01/2017 au 31/12/2017**

Le présent rapport est établi par une personne dont les compétences sont certifiées par l'organisme certificateur mentionné sous le nom de l'opérateur de repérage concerné.

Le présent rapport ne peut être reproduit que dans son intégralité (annexes comprises), et avec l'accord écrit de son signataire.

REALISATION DE LA MISSION

N° de dossier :	2017-11-15890 #D
Ordre de mission du :	20/11/2017 L'attestation requise par l'article R271-3 du CCH, reproduite en annexe, a été transmise au donneur d'ordre préalablement à la conclusion du contrat de prestation de service.
Accompagnateur(s) :	Pas d'accompagnateur
Document(s) fourni(s) :	Aucun
Moyens mis à disposition :	Aucun
Commentaires :	Néant

CADRE REGLEMENTAIRE

- Articles L134-1 à L134-5 et R134-1 à R134-5-6 du Code de la Construction et de l'Habitation
- Arrêté du 15/09/2006 relatif au diagnostic de performance énergétique pour les bâtiments existants proposés à la vente en France métropolitaine
- Arrêté du 15/09/2006 relatif aux méthodes et procédures applicables au diagnostic de performance énergétique pour les bâtiments existants proposés à la vente en France métropolitaine
- Arrêté du 09/11/2006 portant approbation de diverses méthodes de calcul pour le diagnostic de performance énergétique en France métropolitaine
- Arrêté du 06/05/2008 portant confirmation de l'approbation de diverses méthodes de calcul pour le diagnostic de performance énergétique en France métropolitaine
- Arrêté du 24/12/2012 relatif à la base de données introduite par le décret n° 2011-807 du 5 juillet 2011 relatif à la transmission des diagnostics de performance énergétique à l'Agence de l'environnement et de la maîtrise de l'énergie

Nota : L'ensemble des références légales, réglementaires et normatives s'entendent de la version des textes en vigueur au jour de la réalisation du diagnostic.

LIMITES DU DOMAINE D'APPLICATION DU DIAGNOSTIC

Le diagnostic de performance énergétique d'un bâtiment ou d'une partie de bâtiment est un document qui comprend, pour ceux à usage principal d'habitation construits à partir du 1er janvier 1948 (à l'exclusion des appartements avec chauffage ou ECS collectif sans comptage individuel), la quantité d'énergie estimée pour une utilisation standardisée du bâtiment ou de la partie de bâtiment (ce qui explique des écarts possibles avec la quantité d'énergie réellement consommée), ainsi qu'une classification en fonction de valeurs de référence afin que les consommateurs puissent comparer et évaluer sa performance énergétique. Il est accompagné de recommandations destinées à améliorer cette performance.

En cas de vente de tout ou partie d'un immeuble bâti, le propriétaire doit tenir le diagnostic de performance énergétique à la disposition de tout candidat acquéreur. L'acquéreur ne peut se prévaloir à l'encontre du propriétaire des informations contenues dans le diagnostic de performance énergétique qui n'a qu'une valeur informative. D'autre part, le classement du bien au regard de sa performance énergétique doit être mentionné dans les annonces relatives à la vente.

REPARTITION DES DEPENSES ET DES DEPERDITIONS

Il s'agit de la répartition (en %) pour le bien immobilier diagnostiqué.

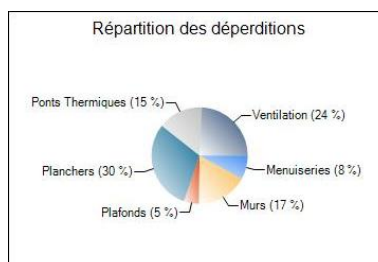
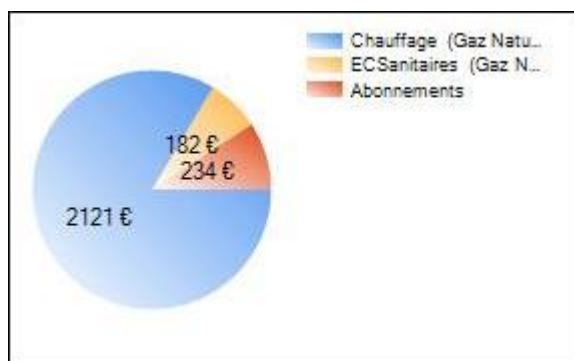

DIAGNOSTIC DE PERFORMANCE ENERGETIQUE – Logement (6.1)

N° ADEME : 1765V1002390S

Valable jusqu'au : 21/11/2027
 Type de bâtiment : Maison Individuelle
 Année de construction : 1983 - 1988
 Surface habitable : 175 m²
 Adresse : 9 Impasse de la résidence du Parc
 65200 GERDE

Date de visite : 21/11/2017
 Date d'édition : 22/11/2017
 Diagnostiqueur : Baptiste FERNANDEZ -05 61 89 04 82
 CABINET D'EXPERTISES
 P.FERDINAND
 16 rue du Barry
 31210 MONTREJEAU

Signature :

Propriétaire :

Nom : Mr Christophe DAVY
 Adresse : 9 Impasse de la résidence du Parc
 65200 GERDE

Propriétaire des installations communes (s'il y a lieu) :

Nom :
 Adresse :

Consommations annuelles par énergie

Obtenues par la méthode 3CL-DPE, version 1.3, estimées à l'immeuble/au logement, prix moyens des énergies indexés au 15 Août 2015

USAGES	Consommations en énergie finale	Consommations en énergie primaire	Frais annuels d'énergie
	Détail par énergie et par usage en kWh _{EP}		
Chauffage	Gaz Naturel : 36 264 kWh _{EP}	36 264 kWh _{EP}	2 121,34 € TTC
Eau chaude sanitaire	Gaz Naturel : 3 105 kWh _{EP}	3 105 kWh _{EP}	181,64 € TTC
Refroidissement		kWh _{EP}	€ TTC
CONSOMMATIONS D'ENERGIE POUR LES USAGES RECENSES	Gaz Naturel : 39 369 kWh _{EP}	39 369 kWh _{EP}	2 536,99 € TTC <small>(dont abonnements : 234,01 € TTC)</small>

Consommations énergétiques (en énergie primaire) pour le chauffage, la production d'eau chaude sanitaire et le refroidissement

Émissions de gaz à effet de serre (GES) pour le chauffage, la production d'eau chaude sanitaire et le refroidissement

Consommation conventionnelle : 224 kWh_{EP}/m².an
Sur la base d'estimations à l'immeuble/au logement

Estimation des émissions : 52 kg éqCO₂/m².an

Logement
224 kWh_{EP}/m².an

Logement
52 kg_{eqCO2}/m².an

DIAGNOSTIC DE PERFORMANCE ENERGETIQUE – Logement (6.1)

Descriptif du logement et de ses équipements

Logement	Chauffage et refroidissement	ECS, ventilation
Murs : - Bloc béton creux donnant sur l'extérieur	Système de chauffage, émetteurs : - Chaudière individuelle Gaz Naturel installée après 2000	Système de production d'ECS : - Combiné au système: Chaudière individuelle Gaz Naturel installée après 2000
Toiture : - Plafond inconnu (sous combles perdus) donnant sur l'extérieur avec isolation extérieure (20 cm)		Système de ventilation : - Naturelle par conduit
Menuiseries : - Porte(s) bois opaque pleine - Fenêtres battantes pvc double vitrage	Système de refroidissement : Néant.	
Plancher bas : - Dalle béton non isolée donnant sur un garage - Dalle béton non isolée donnant sur un local chauffé	Rapport d'entretien ou d'inspection des chaudières joint : Non	
Énergies renouvelables Type d'équipements présents utilisant des énergies renouvelables : Néant.	Quantité d'énergie d'origine renouvelable :	0 kWh_{EP}/m².an

Pourquoi un diagnostic

- Pour informer le futur locataire ou acheteur.
- Pour comparer différents logements entre eux.
- Pour inciter à effectuer des travaux d'économie d'énergie et contribuer à la réduction des émissions de gaz à effet de serre.

Consommation conventionnelle

Ces consommations sont dites conventionnelles car calculées pour des conditions d'usage fixées (on considère que les occupants les utilisent suivant des conditions standard), et pour des conditions climatiques moyennes du lieu.

Il peut donc apparaître des divergences importantes entre les factures d'énergie que vous payez et la consommation conventionnelle pour plusieurs raisons : suivant la rigueur de l'hiver ou le comportement réellement constaté des occupants, qui peuvent s'écarter fortement de celui choisi dans les conditions standard.

Conditions standard

Les conditions standard portent sur le mode de chauffage (températures de chauffe respectives de jour et de nuit, périodes de vacance du logement), le nombre d'occupants et leur consommation d'eau chaude, la rigueur du climat local (température de l'air et de l'eau potable à l'extérieur, durée et intensité de l'ensoleillement). Ces conditions standard servent d'hypothèses de base aux méthodes de calcul. Certains de ces paramètres font l'objet de conventions unifiées entre les méthodes de calcul.

Constitution des étiquettes

La consommation conventionnelle indiquée sur l'étiquette énergie est obtenue en déduisant de la consommation d'énergie calculée, la consommation d'énergie issue éventuellement d'installations solaires thermiques ou pour le solaire photovoltaïque, la partie d'énergie photovoltaïque utilisée dans la partie privative du lot.

Énergie finale et énergie primaire

L'énergie finale est l'énergie que vous utilisez chez vous (gaz, électricité, fioul domestique, bois, etc.). Pour que vous disposiez de ces énergies, il aura fallu les extraire, les distribuer, les stocker, les produire, et donc dépenser plus d'énergie que celle que vous utilisez en bout de course.

L'énergie primaire est le total de toutes ces énergies consommées.

Usages recensés

Dans les cas où une méthode de calcul est utilisée, elle ne relève pas l'ensemble des consommations d'énergie, mais seulement celles nécessaires pour le chauffage, la production d'eau chaude sanitaire (ECS) et le refroidissement du logement. Certaines consommations comme l'éclairage, la cuisson ou l'électroménager ne sont pas comptabilisées dans les étiquettes énergie et climat des bâtiments.

Variations des conventions de calcul et des prix de l'énergie

Le calcul des consommations et des frais d'énergie fait intervenir des valeurs qui varient sensiblement dans le temps. La mention « prix de l'énergie en date du... » indique la date de l'arrêt en vigueur au moment de l'établissement du diagnostic. Elle reflète les prix moyens des énergies que l'Observatoire de l'Énergie constate au niveau national.

Énergies renouvelables

Elles figurent sur cette page de manière séparée. Seules sont estimées les quantités d'énergie renouvelable produites par les équipements installés à demeure.

DIAGNOSTIC DE PERFORMANCE ENERGETIQUE – Logement (6.1)

Conseils pour un bon usage

En complément de l'amélioration de son logement (voir page suivante), il existe une multitude de mesures non coûteuses ou très peu coûteuses permettant d'économiser de l'énergie et de réduire les émissions de gaz à effet de serre. Ces mesures concernent le chauffage, l'eau chaude sanitaire et le confort d'été.

Chauffage

- Régulez et programmez : La régulation vise à maintenir la température à une valeur constante, réglez le thermostat à 19 °C ; quant à la programmation, elle permet de faire varier cette température de consigne en fonction des besoins et de l'occupation du logement. On recommande ainsi de couper le chauffage durant l'inoccupation des pièces ou lorsque les besoins de confort sont limités. Toutefois, pour assurer une remontée rapide en température, on dispose d'un contrôle de la température réduite que l'on règle généralement à quelques 3 à 4 degrés inférieurs à la température de confort pour les absences courtes. Lorsque l'absence est prolongée, on conseille une température "hors-gel" fixée aux environs de 8° C. Le programmeur assure automatiquement cette tâche.
- Réduisez le chauffage d'un degré, vous économiserez de 5 à 10 % d'énergie.
- Éteignez le chauffage quand les fenêtres sont ouvertes.
- Fermez les volets et/ou tirez les rideaux dans chaque pièce pendant la nuit.
- Ne placez pas de meubles devant les émetteurs de chaleur (radiateurs, convecteurs, ...), cela nuit à la bonne diffusion de la chaleur.

Eau chaude sanitaire

- Arrêtez le chauffe-eau pendant les périodes d'inoccupation (départs en congés, ...) pour limiter les pertes inutiles.
- Préférez les mitigeurs thermostatiques aux mélangeurs.

Aération

Si votre logement fonctionne en ventilation naturelle :

- Une bonne aération permet de renouveler l'air intérieur et d'éviter la dégradation du bâti par l'humidité.
- Il est conseillé d'aérer quotidiennement le logement en ouvrant les fenêtres en grand sur une courte durée et nettoyez régulièrement les grilles d'entrée d'air et les bouches d'extraction s'il y a lieu.

- Ne bouchez pas les entrées d'air, sinon vous pourriez mettre votre santé en danger. Si elles vous gênent, faites appel à un professionnel.

Si votre logement fonctionne avec une ventilation mécanique contrôlée :

- Aérez périodiquement le logement.

Confort d'été

- Utilisez les stores et les volets pour limiter les apports solaires dans la maison le jour.
- Ouvrez les fenêtres en créant un courant d'air, la nuit pour rafraîchir.

Autres usages

Éclairage :

- Optez pour des lampes basse consommation (fluocompactes ou fluorescentes).
- Évitez les lampes qui consomment beaucoup trop d'énergie, comme les lampes à incandescence ou les lampes halogènes.
- Nettoyez les lampes et les luminaires (abat-jour, vasques, ...) ; poussiéreux, ils peuvent perdre jusqu'à 40 % de leur efficacité lumineuse.

Bureautique / audiovisuel :

- Éteignez ou débranchez les appareils ne fonctionnant que quelques heures par jour (téléviseurs, magnétoscopes, ...). En mode veille, ils consomment inutilement et augmentent votre facture d'électricité.

Électroménager (cuisson, réfrigération, ...) :

- Optez pour les appareils de classe A ou supérieure (A+, A++, ...).

DIAGNOSTIC DE PERFORMANCE ENERGETIQUE – Logement (6.1)

Recommandations d'amélioration énergétique

Sont présentées dans le tableau suivant quelques mesures visant à réduire vos consommations d'énergie.

Les consommations, économies, efforts et retours sur investissement proposés ici sont donnés à titre indicatif et séparément les uns des autres.

Certains coûts d'investissement additionnels éventuels (travaux de finition, etc.) ne sont pas pris en compte.

Ces valeurs devront impérativement être complétées avant réalisation des travaux par des devis d'entreprises.

Enfin, il est à noter que certaines aides fiscales peuvent minimiser les coûts moyens annoncés (subventions, crédit d'impôt, etc.). La TVA est comptée au taux en vigueur.

MESURES D'AMELIORATION	Nouvelle consommation conventionnelle	Effort d'investissement	Économies	Rapidité du retour sur investissement	Crédit d'impôt
Isolation du plancher	171 (D)	€€€	★★★★★	🟢🟢🟢🟢	30 %

En cas de travaux de réhabilitation importants avec rénovation des sols et si la hauteur sous plafond le permet, envisager la mise en place d'une isolation. Il ne faut pas mettre en place de revêtements étanches (chape ciment ou carrelage étanche, ...), ils induisent une surcharge de remontée capillaire dans les murs. Envisagez des chapes perméables à la vapeur d'eau et isolantes avec un drainage perméable du sol et des murs s'il y a des problèmes d'humidité.

Ventilation insuffisante. Installation d'une VMR	225 (D)	€€	★★★	🟢🟢🟢🟢	
---	---------	----	-----	------	--

La ventilation est insuffisante, la seule solution qui ne présente aucun risque dans les constructions anciennes est la VMR (ventilation mécanique répartie). La VMR s'installe dans les pièces humides : salle de bain, sanitaires (surtout s'ils sont aveugles) et cuisines. Elle permet une ventilation en fonction de l'utilisation des locaux.

LEGENDE

Économies	Effort d'investissement	Rapidité du retour sur investissement
★ : moins de 100 € TTC/an	€ : moins de 200 € TTC	🟢🟢🟢🟢 : moins de 5ans
★★ : de 100 à 200 € TTC/an	€€ : de 200 à 1000 € TTC	🟢🟢🟢 : de 5 à 10 ans
★★★ : de 200 à 300 € TTC/an	€€€ : de 1000 à 5000 € TTC	🟢🟢 : de 10 à 15 ans
★★★★ : plus de 300 € TTC/an	€€€€ : plus de 5000 € TTC	🟢 : plus de 15 ans

Commentaires

Néant

Les travaux sont à réaliser par un professionnel qualifié.

Pour aller plus loin, il existe des points info-énergie : www.ademe.fr/particuliers/PIE/liste_eie.asp

Vous pouvez peut-être bénéficier d'un crédit d'impôt pour réduire le prix d'achat des fournitures, pensez-y !

www.impots.gouv.fr

Pour plus d'informations : www.developpement-durable.gouv.fr ou www.ademe.fr

ANNEXES

Fiche technique

Cette page recense les caractéristiques techniques du bien diagnostiqué renseignées par le diagnostiqueur dans la méthode de calcul pour en évaluer la consommation énergétique.

En cas de problème, contacter la personne ayant réalisé ce document ou l'organisme certificateur qui l'a certifiée (<http://diagnostiqueurs.application.developpement-durable.gouv.fr>).

Référence du logiciel DPE : **LICIEL Diagnostics v4**

N° ADEME du DPE : **1765V1002390S**

GENERALITES

CARACTERISTIQUE	Valeur
Département	65 Hautes Pyrénées
Altitude	565 m
Type de bâtiment	Maison Individuelle
Année de construction	1983 - 1988
Surface habitable	175 m ²
Nombre de niveaux	2
Hauteur moyenne sous plafond	2,5 m
Nombre de logements du bâtiment	1

ENVELOPPE

Caractéristiques des murs
Bloc béton creux donnant sur l'extérieur Surface : 124 m ² , Donnant sur : l'extérieur, U : 1,05 W/m ² C, b : 1
Caractéristiques des planchers
Dalle béton non isolée donnant sur un garage Surface : 100 m ² , Donnant sur : un garage, U : 2 W/m ² C, b : 0,9
Dalle béton non isolée donnant sur un local chauffé Surface : 100 m ² , Donnant sur : un local chauffé, U : 2 W/m ² C, b : 0
Caractéristiques des plafonds
Plafond inconnu (sous combles perdus) donnant sur l'extérieur avec isolation extérieure (20 cm) Surface : 150 m ² , Donnant sur : l'extérieur, U : 0,19 W/m ² C, b : 1
Caractéristiques des baies
Fenêtres battantes pvc, orientée Sud, double vitrage Surface : 15,58 m ² , Orientation : Sud, Inclinaison : > 75 ° , , Ujn : 2,1 W/m ² C, Uw : 2,6 W/m ² C, b : 1
Fenêtres battantes pvc, orientée Est, double vitrage Surface : 3,51 m ² , Orientation : Est, Inclinaison : > 75 ° , , Ujn : 2,1 W/m ² C, Uw : 2,6 W/m ² C, b : 1
Fenêtres battantes pvc, orientée Ouest, double vitrage Surface : 1,98 m ² , Orientation : Ouest, Inclinaison : > 75 ° , , Ujn : 2,1 W/m ² C, Uw : 2,6 W/m ² C, b : 1
Caractéristiques des portes
Porte(s) bois opaque pleine Surface : 1,9 m ² , U : 3,5 W/m ² C, b : 1

Caractéristiques des ponts thermiques

Liaison Mur / Porte : Psi : 0, Linéaire : 5,01 m
Liaison Mur / Fenêtres Sud : Psi : 0, Linéaire : 41 m
Liaison Mur / Fenêtres Est : Psi : 0, Linéaire : 13,2 m
Liaison Mur / Fenêtres Ouest : Psi : 0, Linéaire : 6,2 m
Liaison Mur / Plancher_int : Psi : 0,92, Linéaire : 46 m
Liaison Mur / Refend : Psi : 0,82, Linéaire : 17 m
Liaison Mur / Plancher : Psi : 0,31, Linéaire : 46 m
Liaison Mur / Plancher : Psi : 0,46, Linéaire : 46 m

SYSTEMES

Caractéristiques de la ventilation

Naturelle par conduit

Qvareq : 2,1, Smea : 4, Q4pa/m² : 909, Q4pa : 909, Hvent : 127,6, Hperm : 17,5,

Caractéristiques du chauffage

Chaudière individuelle Gaz Naturel installée après 2000

Re : 0,95, Rr : 0,95, Rd : 0,91, Pn : 24, Fch : 0

Caractéristiques de la production d'eau chaude sanitaire

Combiné au système: Chaudière individuelle Gaz Naturel installée après 2000

Beccs : 2120, Rd : 0,92, Rg : 0,74, Pn : 24, lecs : 1,46, Fecs : 0

EXPLICATIONS PERSONNALISEES SUR LES ELEMENTS POUVANT MENER A DES DIFFERENCES ENTRE LES CONSOMMATIONS ESTIMEES ET LES CONSOMMATIONS REELLES

Néant

TABLEAU RECAPITULATIF DE LA METHODE A UTILISER POUR LA REALISATION DU DPE

Méthode	Bâtiment à usage principal d'habitation						Bâtiment ou partie de bâtiment à usage principal autre que d'habitation
	DPE pour un immeuble ou une maison individuelle		Appartement avec chauffage ou ECS collectif sans comptage individuel quand DPE à l'immeuble déjà réalisé	DPE non réalisé à l'immeuble		Appartement avec chauffage ou ECS collectif sans comptage individuel	
	Bâtiment construit avant 1948	Bâtiment construit après 1948		Bâtiment construit avant 1948	Bâtiment construit après 1948		
Calcul conventionnel		X	À partir du DPE à l'immeuble		X		
Utilisation des factures	X			X		X	X

Pour plus d'informations :

- ▶ www.developpement-durable.gouv.fr : rubrique performance énergétique
- ▶ www.ademe.fr

Attestation d'assurance

Certifications

Police n°49 366 477 - Adhérent GS n°146870

Attestation d'assurance **Allianz**

Allianz Responsabilité Civile Activités de Services

La Ste d'Assurances, Allianz I.A.R.D., dont le siège social est situé, 1 cours Michelet - CS 30051 - 92076 Paris La Défense cedex certifie que :

CABINET D'EXPERTISES FERDINAND
Patrick FERDINAND
16 rue du Barry
31210 MONTREJEU

est garanti(e) par le contrat Allianz Responsabilité Civile Activités de Services souscrit sous le numéro 49.366.477.

Le contrat a pour objet de :

- garantir l'Assuré contre les conséquences pécuniaires de la responsabilité pouvant lui incomber en raison des dommages garantis causés au tiers, dans le cadre de ses activités assurées par le présent contrat et à concurrence des limites figurant au chapitre « Montants des garanties et des franchises » dudit contrat, à savoir :

Evaluation périodique de l'état de conservation des matériaux et produits contenant de l'amiante (MPCA)
Diagnostic amiante avant vente
Dossier technique amiante (DTA)
Dossier amiante parties privatives (DAPP)
Diagnostic amiante avant travaux ou démolition
Contrôle visuel après travaux (norme NF X 46-021)
Comptage de fibres après travaux de retrait de MPCA
Exposition au plomb (CREP), parties privatives et parties communes
Recherche de plomb avant travaux
Diagnostic termites avant vente, parties privatives et parties communes
Etat parasitaire - Diagnostic Miroites
Etat de l'installation intérieure de gaz
Diagnostic de performance énergétique (DPE) individuel
Diagnostic de performance énergétique (DPE) immeubles et bâtiments autres qu'habitation
Etat de l'installation intérieure de l'électricité, parties privatives et parties communes
Lix Cahez
Etat des Risques Naturels, Miniers et Technologiques (ERNMT)
Millièmes de copropriété, tantièmes de charges
Diagnostic Technique SRU (DTI)
Constat logement décent
Prêt conventionné - Normes d'habitabilité
Diagnostic métrage habitable - Relevé de surfaces
Plans et croquis à l'échelle de tous les actes de conception
Etat des lieux localif
Infirmités
Relève de cotes pour la réalisation de plans d'évacuation et constat visuel de présence ou non de portes coupe-feu dans les immeubles d'habitation
Détermination de la concentration de plomb dans l'eau des canalisations
Installation de détecteurs de fumée
Réalisation des attestations de prise en compte de la réglementation thermique pour les maisons individuelles ou accolées
Conseil et Etude en Rénovation Énergétique
Audit Énergétique maison individuelle
Diagnostic éco-prêt (méthode TH-C-E ex)
Réalisation de bilans thermiques - thermographie infrarouge
Assainissement autonome et collectif
Diagnostic sécurité piscine

La présente attestation est délivrée pour la période du 01 Janvier 2017 au 31 décembre 2017 et sous réserve du paiement de la cotisation émise ou à émettre.

Le présent document, établi par Allianz I.A.R.D., a pour objet d'attester l'existence d'un contrat. Il constitue une présomption d'application des garanties, mais ne peut engager Allianz I.A.R.D. au-delà des conditions et limites du contrat auquel il se réfère. Les exceptions de garantie opposables aux souscripteurs et assurés le sont également à toute personne bénéficiaire de l'indemnité (résiliation, nullité, règle proportionnelle, exclusions, déchéances...). Toute adjonction autre que les cachets et signature du représentant de la Société est réputée non écrite.

Etablie à La Défense, le 21 décembre 2016.
Pour Allianz:

GRAS SAVOYE
Société par Actions Simplifiée au Capital de 1.432.800 €
Siège Social : 15, 15 bis Cours de la Division -
CS 20001 - 92076 Paris Cedex 15
SIRET 517 90 813 RCS Nanterre 517 90 813
311 244 813 RCS Nanterre 517 90 813

Allianz I.A.R.D.
Entreprise régie par le Code des Assurances
Société anonyme au capital de 991 967 200 euros

Siège social
1 cours Michelet - CS 30051 - 92076 Paris La Défense cedex
542 110 281 RCS Nanterre

la certification **QUALIXPERT** de diagnostics

Certificat N° C2768

Monsieur Baptiste FERNANDEZ

Certifié dans le cadre du processus de certification PR04 consultable sur www.qualixpert.com conformément à l'ordonnance 2005-455 titre III du 8 Juin 2005 et au décret 2006-1114 du 05 septembre 2006.

dans le(s) domaine(s) suivant(s) :

Amiante sans mention	Certificat valable Du 27/06/2017 au 26/06/2022	Arrêté du 25 juillet 2016 définissant les critères de certification des compétences des personnes physiques opérateurs de repérages, de constat de l'exposition au plomb, des diagnostics du risque d'inhalation par le plomb des peintures ou des contrôles après travaux en présence de plomb, et les critères d'accréditation des organismes de certification.
Constat de risque d'exposition au plomb	Certificat valable Du 27/06/2017 au 26/06/2022	Arrêté du 21 novembre 2008 modifié définissant les critères de certification des compétences des personnes physiques réalisant l'état de l'installation intérieure de l'électricité et les critères d'accréditation des organismes de certification.
Diagnostic de performance énergétique individuel	Certificat valable Du 26/07/2017 au 24/07/2022	Arrêté du 16 octobre 2006 modifié définissant les critères de certification des compétences des personnes physiques réalisant l'état de l'installation intérieure de gaz et les critères d'accréditation des organismes de certification.
Etat des installations intérieures d'électricité	Certificat valable Du 26/07/2017 au 24/07/2022	Arrêté du 06 avril 2007 modifié définissant les critères de certification des compétences des personnes physiques réalisant l'état relatif à la présence de termites dans le bâtiment et les critères d'accréditation des organismes de certification.
Etat des installations intérieures de gaz	Certificat valable Du 27/06/2017 au 26/06/2022	
Etat relatif à la présence de termites dans le bâtiment mention France Métropolitaine	Certificat valable Du 27/06/2017 au 26/06/2022	

Date d'établissement le mardi 25 juillet 2017

Marjorie ALBERT
Directrice Administrative

P/O

LDC 17 rue Bonaparte - B11100 Nanterre
Tel: 06 83 73 05 13 - Fax: 06 83 73 38 87 - www.qualixpert.com
sarl au capital de 8000 euros - APE 7120B - RCS Caen SIRET 443 037 838 00018

Attestation d'indépendance

« Je soussigné Patrick FERDINAND, Gérant du Cabinet AGENDA, atteste sur l'honneur, conformément aux articles L271-6 et R271-3 du Code de la Construction et de l'Habitation :

- Disposer des moyens en matériel et en personnel nécessaires aux prestations ;
- Que les personnes chargées de la réalisation des états, constats et diagnostics disposent des moyens et des certifications requises leur permettant de mener à bien leur mission ;
- Avoir souscrit une assurance permettant de couvrir les conséquences d'un engagement de notre responsabilité en raison de nos interventions ;
- N'avoir aucun lien de nature à porter atteinte à notre impartialité et à notre indépendance, ni avec le propriétaire ou son mandataire qui fait appel à nous, ni avec une entreprise pouvant réaliser des travaux sur les ouvrages, installations ou équipements pour lesquels il nous est demandé de réaliser la présente mission, et notamment :
 - N'accorder, directement ou indirectement, à l'entité visée à l'article 1er de la loi n° 70-9 du 2 janvier 1970 qui intervient pour la vente ou la location du bien objet de la présente mission, aucun avantage ni rétribution, sous quelque forme que ce soit ;
 - Ne recevoir, directement ou indirectement, de la part d'une entreprise pouvant réaliser des travaux sur les ouvrages, installations ou équipements sur lesquels porte la présente mission, aucun avantage ni rétribution, sous quelque forme que ce soit. »

AGENDA S.A.R.L.
CABINET D'EXPERTISES
P. FERDINAND
Bigorre

Comminges 41, boulevard de Gaulle
16, rue du Barry 65200 BAGNERES DE BIGORRE
31210 MONTREJEU TEL/Fax : 05 62 91 19 32
TEL/Fax : 05 61 89 04 82
Port. : 06 38 81 99 21 - Mail : cabinet.agenda.ferdinand@bnet.fr
SIRET : 894 545 833 00016

État des risques naturels, miniers et technologiques (ERNMT)



Référence : 2017-11-15890
 Réalisé par Patrick FERDINAND
 Pour le compte de CABINET D'EXPERTISES P.FERDINAND

Date de réalisation : 22 novembre 2017 (Valable 6 mois)
 Selon les informations mises à disposition par arrêté préfectoral :
 N° 65-2017-03-17-006 du 17 mars 2017.

REFERENCES DU BIEN

Adresse du bien
 9 Impasse de la résidence du Parc
 65200 Gerde
 Parcelle(s) : A1545
 Vendeur
 Mr Christophe DAVY

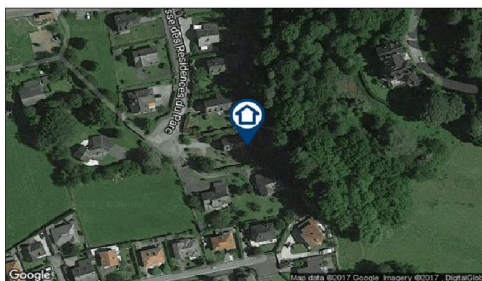

SYNTHESE

Votre commune				Votre immeuble	
Type	Nature du risque	Etat de la procédure	Date	Concerné	Travaux
PPRn	Inondation Débordement lent (de plaine)	approuvé	02/07/2008	non	non
PPRn	Inondation Débordement rapide (torrentiel)	approuvé	02/07/2008	non	non
PPRn	Mouvement de terrain	approuvé	02/07/2008	non	non
PPRn	Avalanche	approuvé	02/07/2008	non	non
Zonage de sismicité : 4 - Moyenne*				oui	-
Zonage du potentiel radon : Faible**				oui	-

* Zonage sismique de la France d'après l'annexe des articles R563-1 à 8 du Code de l'Environnement modifiés par les Décrets n°2010-1254 et n°2010-1255 du 22 octobre 2010 ainsi que par l'Arrêté du 22 octobre 2010 (nouvelles règles de construction parasismique - EUROCODE 8).
 ** Situation de l'immeuble au regard du zonage informatif de l'IRSN.



Etat des risques naturels, miniers et technologiques

en application des articles L.125-5 à 7, R.125-26, R 563-4 et D 563-8-1 du Code de l'environnement et de l'article L 174-5 du nouveau Code minier

1. Cet état, relatif aux obligations, interdictions, servitudes et prescriptions définies vis-à-vis des risques naturels, miniers ou technologiques concernant l'immeuble, est établi sur la base des informations mises à disposition par arrêté préfectoral

n° 65-2017-03-17-006 du 17/03/2017

Situation du bien immobilier (bâti ou non bâti) Document réalisé le : 22/11/2017

2. Adresse

Parcelle(s) : A1545
 9 Impasse de la résidence du Parc 65200 Gerde

3. Situation de l'immeuble au regard de plans de prévention des risques naturels [PPRn]

L'immeuble est situé dans le périmètre d'un PPRn **prescrit** oui non
 L'immeuble est situé dans le périmètre d'un PPRn **appliqué par anticipation** oui non
 L'immeuble est situé dans le périmètre d'un PPRn **approuvé** oui non
 Les risques naturels pris en compte sont liés à : *(les risques grisés ne font pas l'objet d'une procédure PPR sur la commune)*

Inondation <input type="checkbox"/>	Crue torrentielle <input type="checkbox"/>	Remontée de nappe <input type="checkbox"/>	Submersion marine <input type="checkbox"/>	Avalanche <input type="checkbox"/>
Mouvement de terrain <input type="checkbox"/>	Mvt terrain-Sécheresse <input type="checkbox"/>	Séisme <input type="checkbox"/>	Cyclone <input type="checkbox"/>	Eruption volcanique <input type="checkbox"/>
Feu de forêt <input type="checkbox"/>	autre <input type="checkbox"/>			

L'immeuble est concerné par des prescriptions de travaux dans le règlement du ou des PPRn oui non
 si oui, les travaux prescrits par le règlement du PPR naturel ont été réalisés oui non

4. Situation de l'immeuble au regard de plans de prévention des risques miniers [PPRm]

L'immeuble est situé dans le périmètre d'un PPRm **prescrit** oui non
 L'immeuble est situé dans le périmètre d'un PPRm **appliqué par anticipation** oui non
 L'immeuble est situé dans le périmètre d'un PPRm **approuvé** oui non
 Les risques miniers pris en compte sont liés à : *(les risques grisés ne font pas l'objet d'une procédure PPR sur la commune)*

Risque miniers <input type="checkbox"/>	Affaissement <input type="checkbox"/>	Effondrement <input type="checkbox"/>	Tassement <input type="checkbox"/>	Emission de gaz <input type="checkbox"/>
Pollution des sols <input type="checkbox"/>	Pollution des eaux <input type="checkbox"/>	autre <input type="checkbox"/>		

L'immeuble est concerné par des prescriptions de travaux dans le règlement du ou des PPRm oui non
 si oui, les travaux prescrits par le règlement du PPR miniers ont été réalisés oui non

5. Situation de l'immeuble au regard de plans de prévention des risques technologiques [PPRt]

L'immeuble est situé dans le périmètre d'un PPRt **approuvé** oui non
 L'immeuble est situé dans le périmètre d'un PPRt **prescrit** oui non
 Les risques technologiques pris en compte sont liés à : *(les risques grisés ne font pas l'objet d'une procédure PPR sur la commune)*

Risque industriel <input type="checkbox"/>	Effet thermique <input type="checkbox"/>	Effet de surpression <input type="checkbox"/>	Effet toxique <input type="checkbox"/>	Projection <input type="checkbox"/>
--	--	---	--	-------------------------------------

L'immeuble est concerné par des prescriptions de travaux dans le règlement du ou des PPRt oui non
 si oui, les travaux prescrits par le règlement du PPR technologique ont été réalisés oui non

6. Situation de l'immeuble au regard du zonage réglementaire pour la prise en compte de la sismicité

en application des articles R 563-4 et D 563-8-1 du code de l'environnement modifiés par l'Arrêté et les Décrets n°2010-1254 / 2010-1255 du 22 octobre 2010.
 L'immeuble est situé dans une commune de sismicité :

Forte	Moyenne	Modérée	Faible	Très faible
zone 5 <input type="checkbox"/>	zone 4 <input checked="" type="checkbox"/>	zone 3 <input type="checkbox"/>	zone 2 <input type="checkbox"/>	zone 1 <input type="checkbox"/>

7. Information relative aux sinistres indemnisés par l'assurance suite à une catastrophe naturelle

L'information est mentionnée dans l'acte authentique constatant la réalisation de la vente oui non

8. Situation de l'immeuble au regard d'un secteur d'information sur les sols (potentiellement pollués)

L'immeuble est situé dans un Secteur d'Information sur les Sols (SIS) oui non sans objet
aucun arrêté préfectoral n'est disponible à ce jour

Pièces jointes

9. Localisation

Extraits de documents ou de dossiers de référence permettant la localisation de l'immeuble au regard des risques pris en compte :
- Extrait du Zonage réglementaire PPRn multirisque, approuvé le 02/07/2008

Parties concernées

Vendeur	Mr Christophe DAVY	à		le	
Acquéreur		à		le	

Attention ! S'ils n'impliquent pas d'obligation ou d'interdiction réglementaire particulière, les aléas connus ou prévisibles qui peuvent être signalés dans les divers documents d'information préventive et concernant le bien immobilier, ne sont pas mentionnés par cet état. Article 125-5 (V) du Code de l'environnement : En cas de non respect des obligations d'information du vendeur ou du bailleur, l'acquéreur ou le locataire peut poursuivre la résolution du contrat ou demander au juge une diminution du prix de vente ou de la location.

Inondation

PPRn Débordement lent (de plaine), approuvé le 02/07/2008
(multirisque)

Non concerné*

* L'immeuble n'est pas situé dans le périmètre d'une zone à risques



Inondation

PPRn Débordement rapide (torrentiel), approuvé le 02/07/2008
(multirisque)

Non concerné*

* L'immeuble n'est pas situé dans le périmètre d'une zone à risques

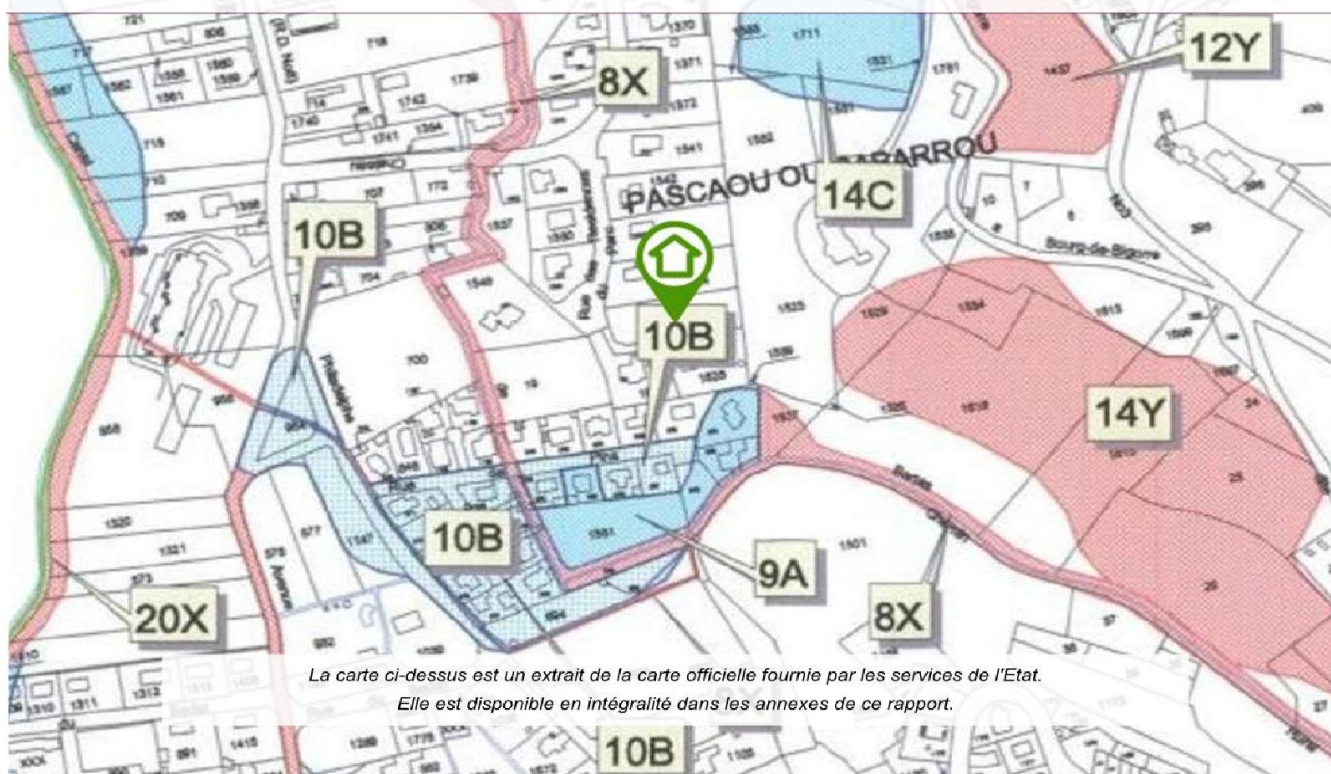

Mouvement de terrain

PPRn Mouvement de terrain, approuvé le 02/07/2008 (multirisque)

Non concerné*

* L'immeuble n'est pas situé dans le périmètre d'une zone à risques

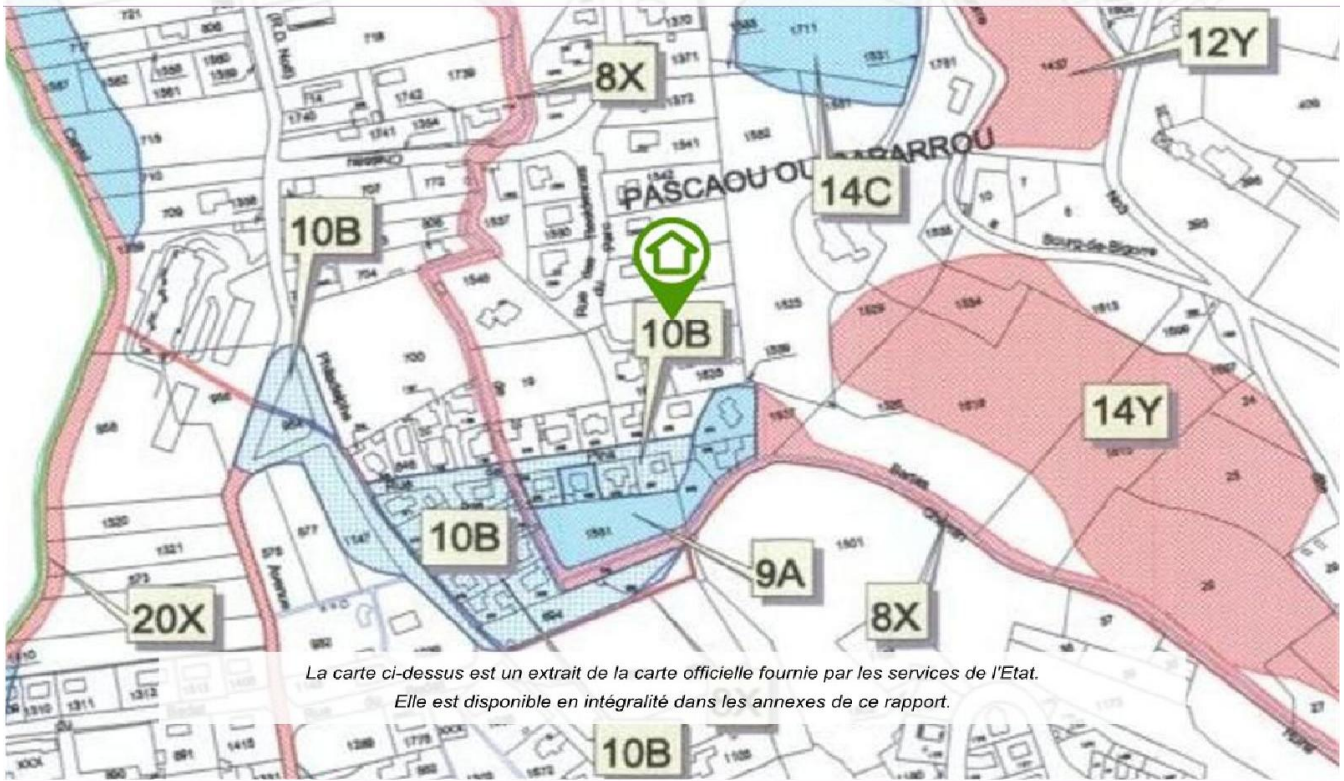

Avalanche

PPRn Avalanche, approuvé le 02/07/2008 (multirisque)

Non concerné*

* L'immeuble n'est pas situé dans le périmètre d'une zone à risques

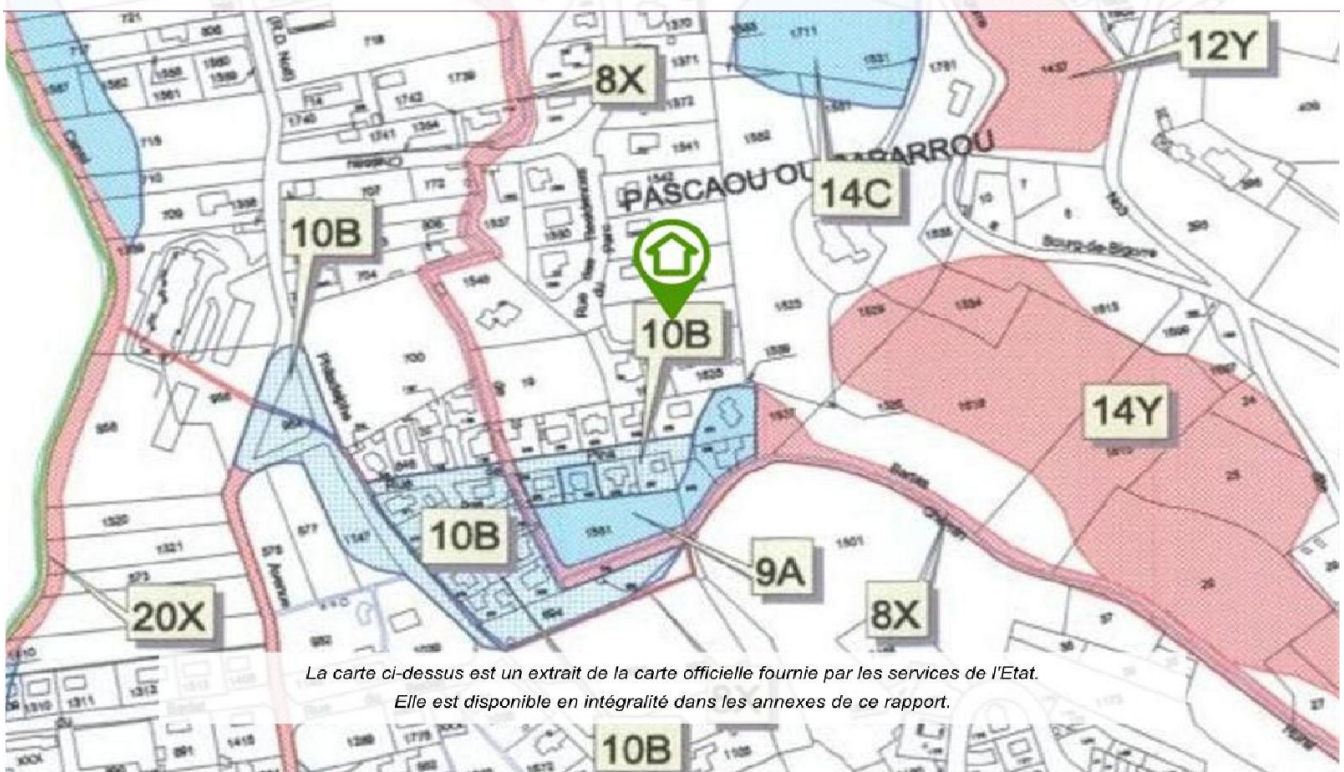



Déclaration de sinistres indemnisés

en application des articles L 125-5 et R125-6 du Code de l'environnement

Si, à votre connaissance, l'immeuble a fait l'objet d'une indemnisation suite à des dommages consécutifs à des événements ayant eu pour conséquence la publication d'un arrêté de catastrophe naturelle, cochez ci-dessous la case correspondante dans la colonne "Indemnisé".

Risque	Début	Fin	JO	Indemnisé
Par une crue (débordement de cours d'eau) - Par ruissellement et coulée de boue	24/01/2009	27/01/2009	29/01/2009	<input type="checkbox"/>
Par une crue (débordement de cours d'eau) - Par ruissellement et coulée de boue	25/12/1999	29/12/1999	30/12/1999	<input type="checkbox"/>
Mouvement de terrain				
Séisme	06/01/1989	06/01/1989	21/06/1989	<input type="checkbox"/>
Tempête (vent)	06/11/1982	10/11/1982	19/11/1982	<input type="checkbox"/>

Pour en savoir plus, chacun peut consulter en préfecture ou en mairie, le dossier départemental sur les risques majeurs, le document d'information communal sur les risques majeurs et, sur internet, le portail dédié à la prévention des risques majeurs : www.prim.net

Préfecture : Tarbes - Hautes-Pyrénées
Commune : Gerde

Adresse de l'immeuble :
9 Impasse de la résidence du Parc
Parcelle(s) : A1545
65200 Gerde
France

Etabli le : _____

Vendeur : _____

Mr Christophe DAVY

Acquéreur : _____



Prescriptions de travaux

Aucune

Documents de référence

Aucun

Conclusions

L'Etat des Risques délivré par CABINET D'EXPERTISES P.FERDINAND en date du 22/11/2017 fait apparaître que la commune dans laquelle se trouve le bien fait l'objet d'un arrêté préfectoral n°65-2017-03-17-006 en date du 17/03/2017 en matière d'obligation d'Information Acquéreur Locataire sur les Risques Naturels, Miniers et Technologiques.

Selon les informations mises à disposition dans le Dossier Communal d'Information, le BIEN est ainsi concerné par :

- Le risque sismique (niveau 4, sismicité Moyenne) et par la réglementation de construction parasismique EUROCODE 8

Selon le zonage informatif mis à disposition par l'IRSN, le BIEN est ainsi concerné par :

- Le risque Radon (niveau : faible)

Sommaire des annexes

> Arrêté Préfectoral départemental n° 65-2017-03-17-006 du 17 mars 2017

> Cartographies :

- Cartographie réglementaire du PPRn multirisque, approuvé le 02/07/2008

- Cartographie réglementaire de la sismicité

A titre indicatif, ces pièces sont jointes au présent rapport.



PRÉFÈTE DES HAUTES-PYRÉNÉES

Direction des services du Cabinet

ARRETE N° : 65-2017-03-17-006

Service interministériel
de défense et de protection civiles

Relatif à l'information des acquéreurs et des locataires de biens immobiliers sur les risques naturels ou technologiques majeurs dans le département des Hautes-Pyrénées.

Pôle protection civile

La Préfète des Hautes-Pyrénées,

Vu le code général collectivités territoriales ;

Vu le code de l'environnement, notamment les articles L.125-5 et R.125-23 à R.125-27 ;

Vu le décret n° 2010-1255 du 22 octobre 2010 portant délimitation des zones de sismicité du territoire français ;

Vu le code la construction et de l'habitation, notamment ses articles L.271-4 et L.271-5 ;

Vu le décret n° 2004-374 du 29 avril 2004 modifié relatif aux pouvoirs des préfets, à l'organisation et à l'action des services de l'État dans les régions et les départements ;

Vu l'arrêté préfectoral n° 2014349-0001 du 15 décembre 2014 fixant la liste des communes concernées par l'obligation d'information des acquéreurs et des locataires de biens immobiliers sur les risques naturels ou technologiques majeurs ;

Sur proposition de Madame la directrice des services du Cabinet.

ARRÊTE

ARTICLE 1 -

Le présent arrêté abroge et remplace l'arrêté préfectoral n° 2014349-0001 du 15 décembre 2014 fixant la liste des communes concernées par l'obligation d'information des acquéreurs et des locataires de biens immobiliers sur les risques naturels ou technologiques majeurs.

ARTICLE 2 -

Tous les éléments nécessaires à l'information des acquéreurs et des locataires de biens immobiliers sur les risques naturels et technologiques majeurs sont consignés dans un dossier communal d'informations.

Ce dossier et les documents de référence sont librement consultables en préfecture, sous-préfecture et mairie concernée

Le dossier comprend :

- la liste des risques naturels prévisibles et des risques technologiques dans un PPR approuvé ou prescrit, auxquels la commune est exposée sur tout ou partie de son territoire
- la liste des documents auxquels le vendeur ou le bailleur peut se référer,

.../...

Horaires : Délivrance des titres (du lundi au jeudi 8h30-12h-13h30-16h00, le vendredi 8h30-12h) - Autres bureaux (du lundi au vendredi 9h-12h/14h-16h30)
Préfecture - Place Charles de Gaulle - CS 61350 - 65013 TARBES Cedex 9 - Tél : 05 62 56 65 65 - Télécopie : 05 62 51 20 10
courriel : prefecture@hautes-pyrenees.gouv.fr - Site Internet : www.hautes-pyrenees.gouv.fr



- la cartographie des zones exposées ou réglementée,
- le niveau de sismicité réglementaire attaché à la commune.

Ce dossier et les documents de référence mentionnés ci-dessus sont librement consultables en mairie, préfecture et sous-préfecture.

Le dossier d'informations est accessible à partir du site internet de la préfecture à la rubrique « Information Acquéreurs Locataires » (IAL) :

<http://www.hautes-pyrenees.gouv.fr/>

Article 3 -

Ces éléments d'informations sont mis à jour au regard des situations mentionnées à l'article R.125-25 du code de l'environnement.

Article 4 -

Une copie du présent arrêté et les annexes sont adressés aux maires, pour être tenus à la disposition des acquéreurs et des locataires, et à la chambre départementale des notaires.

Le présent arrêté sera affiché en mairie et publié au recueil des actes administratifs de la préfecture.

Article 5 -

Mme la Directrice des services du cabinet, M. le Secrétaire Général de la préfecture, Mme la sous-préfète d'Argelès-Gazost, M. le sous-préfet de Bagnères-de-Bigorre, Mmes et MM les chefs de service régionaux ou départementaux et Mmes et MM les maires des communes concernées sont chargés, chacun en ce qui le concerne, de l'application du présent arrêté.

Tarbes, le

17 MARS 2017

Béatrice LAGARDE



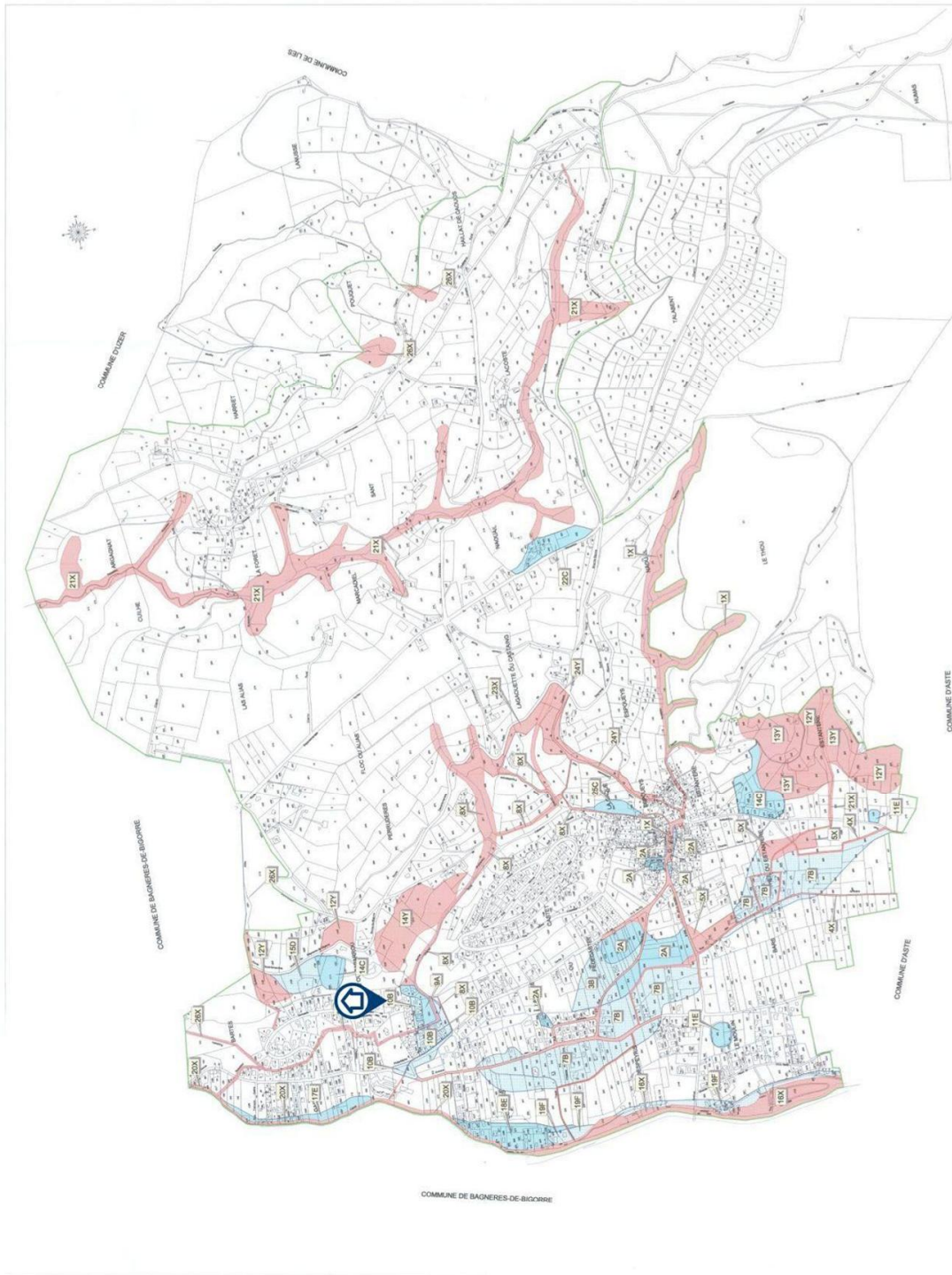



Commune de GERDE

Plan de Prévention des Risques naturels prévisibles (P.P.R.)

Zonage réglementaire

NUMERO DE ZONE/ INDICE DE REGLEMENT APPLICABLE

ZONES DIRECTEMENT EXPOSEES AUX RISQUES

- Zones inconstructibles
- Zones constructibles sous conditions

ZONES NON DIRECTEMENT EXPOSEES AUX RISQUES

- PERMETTRE D'APPLICATION DU REGLEMENT P.P.R.

Echelle: 1:6 000

Note: la commune de Gerde est classée en zone de sismicité II

17.06.2019



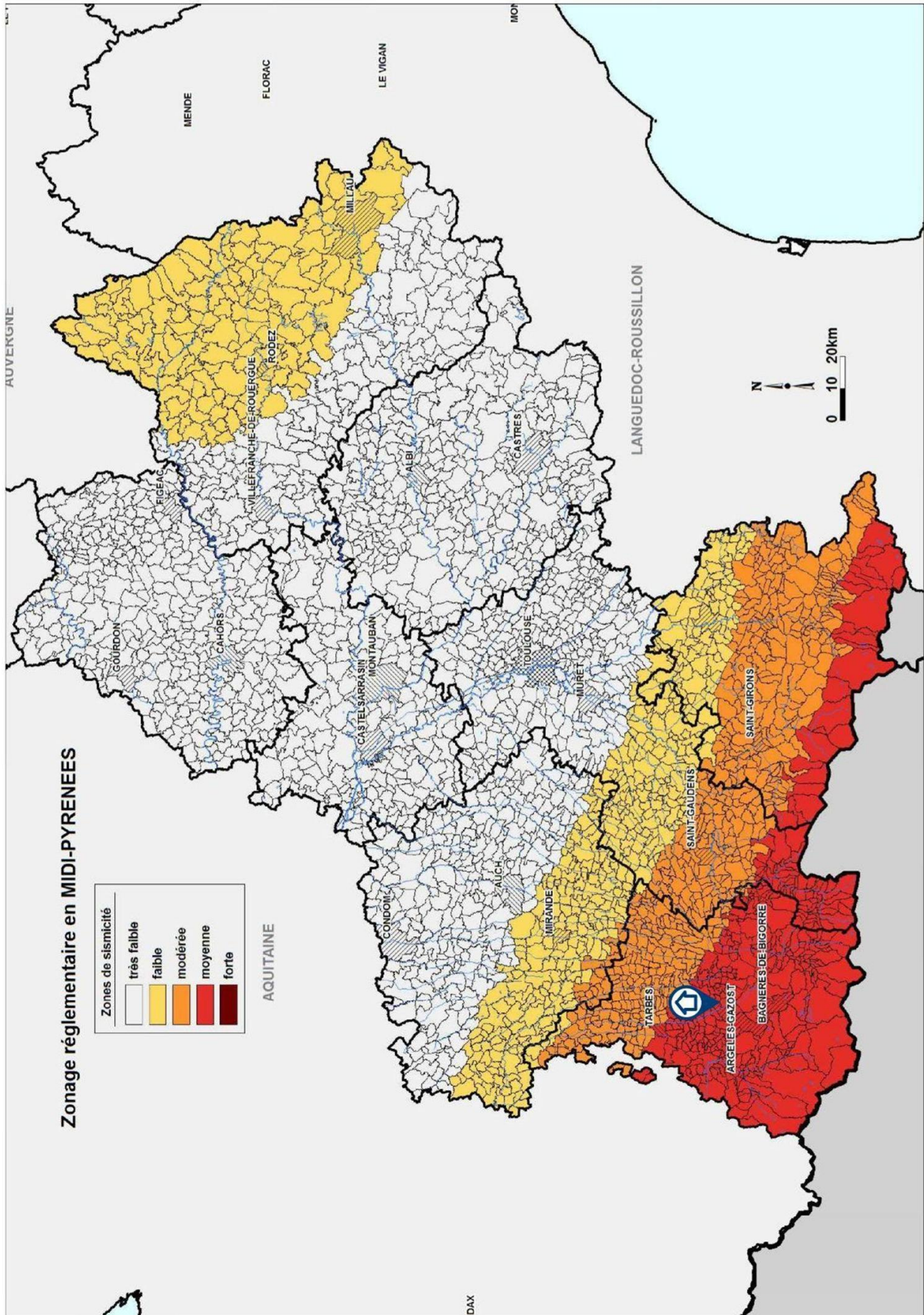

Attestation d'assurance

Police n°49 366 477 - Adhèrent GS n°146870

Attestation d'assurance



Allianz Responsabilité Civile Activités de Services

La Sûte d'Assurances, Allianz I.A.R.D., dont le siège social est situé, 1 cours Michelet - CS 30051 - 92076 Paris La Défense cedex certifie que :

CABINET D'EXPERTISES FERDINAND
Patrick FERDINAND
 16 rue du Barry
 31210 MONTREJEAU

est garanti(e) par le contrat Allianz Responsabilité Civile Activités de Services souscrit sous le numéro 49.366.477.

Ce contrat a pour objet de :

- garantir l'Assuré contre les conséquences pécuniaires de la responsabilité pouvant lui incomber en raison des dommages garantis causés aux tiers ,dans le cadre de ses activités assurées par le présent contrat et à concurrence des limites figurant au chapitre « Montants des garanties et des franchises » dudit contrat , à savoir :

Evaluation périodique de l'état de conservation des matériaux et produits contenant de l'amiante (MPCA)
 Diagnostic amiante avant vente
 Dossier technique amiante (DTA)
 Dossier amiante parties privatives (DAPP)
 Diagnostic amiante avant travaux ou démolition
 Contrôle visuel après travaux (norme NF X 46-021)
 Comptage de fibres après travaux de retrait de MPCA
 Exposition au plomb (CREP), parties privatives et parties communes
 Recherche de plomb avant travaux
 Diagnostic termites avant vente, parties privatives et parties communes
 Etat parasitaire - Diagnostic Mèrudes
 Etat de l'installation intérieure de gaz
 Diagnostic de performance énergétique (DPE) individuel
 Diagnostic de performance énergétique (DPE) immeubles et bâtiments autres qu'habitation
 Etat de l'installation intérieure de l'électricité, parties privatives et parties communes
 Loi Carrez
 Etat des Risques Naturels, Miniers et Technologiques (ERNMT)
 Millièmes de copropriété, tantièmes de charges
 Diagnostic Technique SRU (DTI)
 Constat logement décent
 Prêt conventionné - Normes d'habitabilité
 Diagnostic métrage habitable - Relevé de surfaces
 Plans et croquis à l'exclusion de toute activité de conception
 Etat des lieux locatif
 Infiltrométrie
 Relevé de cotes pour la réalisation de plans d'évacuation et constat visuel de présence ou non de portes coupe-feu dans les immeubles d'habitation
 Détermination de la concentration de plomb dans l'eau des canalisations
 Installation de détecteurs de fumée
 Réalisation des attestations de prise en compte de la réglementation thermique pour les maisons individuelles ou accolées
 Conseil et Étude en Rénovation Énergétique
 Audit Énergétique maison individuelle
 Diagnostic éco-prêt (méthode TH-C-E ex)
 Réalisation de bilans thermiques : thermographie infrarouge
 Assainissement autonome et collectif
 Diagnostic sécurité piscine

La présente attestation est délivrée pour la période du 01 Janvier 2017 au 31 décembre 2017 et sous réserve du paiement de la cotisation émise ou à émettre.

Le présent document, établi par Allianz I.A.R.D., a pour objet d'attester l'existence d'un contrat. Il constitue une présomption d'application des garanties, mais ne peut engager Allianz I.A.R.D. au-delà des conditions et limites du contrat auquel il se réfère. Les exceptions de garantie opposables aux souscripteurs et assurés le sont également à toute personne bénéficiaire de l'indemnité (résiliation, nullité, règle proportionnelle, exclusions, déchéances...). Toute adjonction autre que les cachets et signature du représentant de la Société est réputée non écrite.

Etablie à La Défense, le 21 décembre 2016
 Pour Allianz

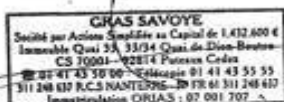

Allianz I.A.R.D.
 Entreprise régie par le Code des Assurances
 Société anonyme au capital de 991 967 200 euros

Siège social
 1 cours Michelet - CS 30051 - 92076 Paris La Défense cedex
 542 110 291 RCS Nanterre