



# Rapport de mission de repérage des matériaux et produits contenant de l'amiante.

## Constat établi à l'occasion de la vente d'un immeuble bâti

Rapport : 2015-12-010-NICK DOROTHEA

### Références réglementaires et normatives

Textes réglementaires

- Articles L. 1334-13, R. 1334-20, R. 1334-21, R. 1334-23, R. 1334-24, R. 1334-25, R. 1334-27, R. 1334-28, R. 1334-29 et R. 1334-29-4 du Code de la Santé Publique
- Annexe 13.9 du Code de la Santé Publique, liste A et B
- Arrêté du 12 décembre 2012 relatif aux critères d'évaluation de l'état de conservation des matériaux et produits de la liste A contenant de l'amiante et au contenu du rapport de repérage
- Arrêté du 12 décembre 2012 relatif aux critères d'évaluation de l'état de conservation des matériaux et produits de la liste B contenant de l'amiante et au contenu du rapport de repérage
- Décret 2012-639 du 4 mai 2012 relatif aux risques d'exposition à l'amiante
- Décret 2011-629 du 3 juin 2011 relatif à la protection de la population contre les risques sanitaires liés à une exposition à l'amiante dans les immeubles bâtis
- Articles L 271-4 à L 271-6 du Code de la Construction et de l'Habitation
- Arrêté du 21 novembre 2006 définissant les critères de certification des compétences des personnes physiques opérateurs de repérage et de diagnostic amiante dans les immeubles bâtis et les critères d'accréditation des organismes de certification
- Norme NF X 46-020 de décembre 2008 : « Repérage des matériaux et produits contenant de l'amiante dans les immeubles bâtis » et son guide d'application GA X 46-034

Norme(s) utilisée(s)

### Immeuble bâti visité

Adresse

CROIX DE PELANNE  
32370 SAINTE CHRISTIE D'ARMAGNAC

Section cadastrale : A  
N° de parcelle : 504

Descriptif

complémentaire

Statut de l'immeuble Habitation (Parties privatives d'immeuble)

Date de construction du bien : 1986

Date du permis de construire :



### Conclusion

**Dans le cadre de la mission décrit en tête de rapport, il n'a pas été repéré de matériaux et produits contenant de l'amiante.**

### Constatations diverses

NEANT

## Le propriétaire

---

Mme NICK Dorothéa

Adresse :  
CROIX DE PELANNE  
32370 SAINTE CHRISTIE D'ARMAGNAC

## Le donneur d'ordre

---

Qualité : Propriétaire  
Nom : Mme NICK Dorothéa  
Téléphone :  
Fax :  
Email :

Adresse :  
CROIX DE PELANNE  
32370 SAINTE CHRISTIE D'ARMAGNAC

Date du contrat de mission de repérage ou de l'ordre de mission :

## Opérateur(s) de repérage ayant participé au repérage

---

Entreprise de diagnostic

**DNH**  
3 PLACE D'ASTARAC

32300 MIRANDE

Tél :05 62 05 76 97

Fax :

Email : dnhconsulting@orange.fr

N° SIRET

508 673 084 00028

Assurance Responsabilité Civile  
Professionnelle

AXA Police n° 4512533504 (01/01/2016)

Nom et prénom de l'opérateur

VIVENT

### Certification

N° de certification

C 0781

Organisme

QUALIXPERT

Date d'échéance

09/06/2018

## Le(s) signataire(s)

---

Personne(s) signataire(s) autorisant la diffusion du rapport

NOM	Prénom	Fonction
VIVENT	DENIS	GERANT

## Le rapport de repérage

---

Date d'émission du rapport de repérage : 30 décembre 2015

Diffusion : le présent rapport de repérage ne peut être reproduit que dans sa totalité, annexes incluses

# Sommaire du rapport

REFERENCES REGLEMENTAIRES ET NORMATIVES .....	1
IMMEUBLE BATI VISITE.....	1
CONCLUSION.....	1
LE PROPRIETAIRE .....	2
LE DONNEUR D'ORDRE .....	2
OPERATEUR(S) DE REPERAGE AYANT PARTICIPE AU REPERAGE.....	2
LE(S) SIGNATAIRE(S) .....	2
LE RAPPORT DE REPERAGE .....	2
LES CONCLUSIONS .....	4
LE(S) LABORATOIRE(S) D'ANALYSES.....	4
LA MISSION DE REPERAGE .....	5
CONDITIONS DE REALISATION DU REPERAGE .....	6
RESULTATS DETAILLES DU REPERAGE .....	7
SIGNATURES .....	8
ANNEXES .....	8

Nombre de pages de rapport : 8 page(s)  
Nombre de pages d'annexes : 6 page(s)

## Les conclusions

**Avertissement :** La présente mission de repérage ne répond pas aux exigences prévues pour les missions de repérage des matériaux et produits contenant de l'amiante avant démolition d'immeuble (liste C) ou avant réalisation de travaux (liste C) dans l'immeuble concerné et son rapport ne peut donc pas être utilisé à ces fins.

**Dans le cadre de la mission décrit en tête de rapport, il n'a pas été repéré de matériaux et produits contenant de l'amiante.**

### Liste des éléments ne contenant pas d'amiante après analyse

Matériaux et produits	Localisation	Numéro de prélèvement	Numéro d'analyse	Photo
SANS OBJET				

### Matériaux et produits contenant de l'amiante

Matériaux et produits	Localisation	Etat de conservation <sup>(1)</sup> (N ou état)	Sur avis de l'opérateur	Après analyse
SANS OBJET				

(1) N = 1 Bon état de conservation – Une nouvelle vérification de l'état de conservation doit être effectuée dans 3 ans

N = 2 Etat intermédiaire de conservation - Une mesure d'empoussièrement doit être réalisée. Si le résultat est < à 5 f/l, cela équivaut à un score 1. Si le résultat est > à 5 f/l, cela équivaut à un score 3.

N = 3 Matériaux dégradés - Mesures conservatoires avant travaux par protection du site - Travaux de confinement ou de retrait - Inspection visuelle et mesure d'empoussièrement.

EP = évaluation périodique ; AC1 = action corrective de premier niveau ; AC2 = action corrective de second niveau

### Matériaux et produits susceptibles de contenir l'amiante

Matériaux et produits	Localisation	Raison de l'impossibilité de conclure
SANS OBJET		

### Liste des locaux et éléments non visités

Concerne les locaux ou parties de locaux, composants ou parties de composants qui n'ont pu être visités et pour lesquels des investigations complémentaires sont nécessaires afin de statuer sur la présence ou l'absence d'amiante.

#### Locaux non visités

Etage	Locaux	Raisons
SANS OBJET		

#### Éléments non visités

Local	Partie de local	Composant	Partie de composant	Raison
SANS OBJET				

### Le(s) laboratoire(s) d'analyses

# La mission de repérage

## L'objet de la mission

Dans le cadre de la vente de l'immeuble bâti, ou de la partie d'immeuble bâti, décrit en page de couverture du présent rapport, la mission consiste à repérer dans cet immeuble, ou partie d'immeuble, certains matériaux ou produits contenant de l'amiante conformément à la législation en vigueur.

Pour s'exonérer de tout ou partie de sa garantie des vices cachés, le propriétaire vendeur annexe à la promesse de vente ou au contrat de vente le présent rapport.

L'inspection réalisée ne porte que sur l'état visuel des matériaux et produits des composants de la construction, sans démolition, sans dépose de revêtement, ni manipulation importante de mobilier, et est limitée aux parties visibles et accessibles à la date de l'inspection.

### Clause de validité

Seule l'intégralité du rapport original peut engager la responsabilité de la société DNH.

Le présent rapport ne peut en aucun cas être utilisé comme un repérage préalable à la réalisation de travaux.

## Le cadre de la mission

### L'intitulé de la mission

«Repérage en vue de l'établissement du constat établi à l'occasion de la vente de tout ou partie d'un immeuble bâti».

### Le cadre réglementaire de la mission

L'article L 271-4 du code de la construction et de l'habitation prévoit qu' «en cas de vente de tout ou partie d'un immeuble bâti, un dossier de diagnostic technique, fourni par le vendeur, est annexé à la promesse de vente ou, à défaut de promesse, à l'acte authentique de vente. En cas de vente publique, le dossier de diagnostic technique est annexé au cahier des charges.» Le dossier de diagnostic technique comprend, entre autres, «l'état mentionnant la présence ou l'absence de matériaux ou produits contenant de l'amiante prévu à l'article L. 1334-13 du code de la santé publique ».

La mission, s'inscrivant dans ce cadre, se veut conforme aux textes réglementaires de référence mentionnés en page de couverture du présent rapport.

### L'objectif de la mission

«Le repérage a pour objectif d'identifier et de localiser les matériaux et produits contenant de l'amiante mentionnés dans l'annexe 13.9 du Code la santé publique.».

Ces matériaux et produits étant susceptibles de libérer des fibres d'amiante en cas d'agression mécanique résultant de l'usage des locaux (chocs et frottements) ou générée à l'occasion d'opérations d'entretien ou de maintenance.

### Le programme de repérage de la mission réglementaire

Le programme de repérage est défini à minima par l'Annexe 13.9 du Code de la santé publique modifié (Liste A et B) et se limite pour une mission normale à la recherche de matériaux et produits contenant de l'amiante dans les composants et parties de composants de la construction y figurant.

Annexe 13.9 du Code de la santé publique

Liste A mentionnée à l'article R1334-20 du Code de la santé publique	
Composants à sonder ou à vérifier	
Flocages	
Calorifugeages	
Faux plafonds	

Liste B mentionnée à l'article R1334-21 du Code de la santé publique	
Composant de la construction	Partie du composant à vérifier ou à sonder
<b>1 - Parois verticales intérieures</b>	
Murs et cloisons « en dur » et poteaux (périphériques et intérieurs).	Enduits projetés, revêtements durs (plaques menuiserie, amiante-ciment) et entourages de poteaux (carton, amiante-ciment, matériau sandwich, carton + plâtre), coffrage perdu.
Cloisons (légères et préfabriquées), gaines et coffres.	Enduits projetés, panneaux de cloisons.
<b>2 - Planchers et plafonds</b>	
Plafonds, poutres et charpentes, gaines et coffres	Enduits projetés, panneaux collés ou vissés
Planchers	Dalles de sol
<b>3 - Conduits, canalisations et équipements intérieurs</b>	
Conduits de fluides (air, eau, autres fluides...)	Conduits, enveloppes de calorifuges
Clapets / Volets coupe-feu	Clapets, volets, rebouchage
Porte coupe-feu	Joints (tresses, bandes)
Vide-ordure	Conduits
<b>4 - Eléments extérieurs</b>	
Toitures.	Plaques, ardoises, accessoires de couverture (composites, fibres-ciment), bardeaux bitumineux.
Bardages et façades légères.	Plaques, ardoises, panneaux (composites, fibres-ciment).
Conduits en toiture et façade.	Conduits en amiante-ciment : eaux pluviales, eaux usées, conduits de fumée.

**Important :** Le programme de repérage de la mission de base est limitatif. Il est plus restreint que celui élaboré pour les missions de repérage de matériaux ou produits contenant de l'amiante avant démolition d'immeuble ou celui à élaborer avant réalisation de travaux.

## Le programme de repérage complémentaire (le cas échéant)

En plus du programme de repérage réglementaire, le présent rapport porte sur les parties de composants suivantes (Les dénominations retenues sont celles figurant au Tableau A.1 de l'Annexe A de la norme NF X 46-020) :

Composant de la construction	Partie du composant ayant été inspecté	Sur demande ou sur information
SANS OBJET		

### Le périmètre de repérage effectif

Il s'agit de l'ensemble des locaux ou parties de l'immeuble concerné par la mission de repérage figurant sur le schéma de repérage joint en annexe à l'exclusion des locaux ou parties d'immeuble n'ayant pu être visités.

Bâtiment – Etage	Locaux
	Entrée, Dégagement, Salle d'eau, Chambre 1, Buanderie, Cellier, Bureau, Salle de Bains, Cuisine, Salon, Séjour, Chambre 3, Chambre 4, Garage, Cave, Studio, Mezzanine, Remise jardin.

## Conditions de réalisation du repérage

---

### Bilan de l'analyse documentaire

Documents demandés : Sans objet

Documents remis : Sans objet

### Date(s) de visite des locaux

Date(s) de visite de l'ensemble des locaux : 30 décembre 2015

Nom de l'opérateur : VIVENT

### Écarts, adjonctions, suppressions par rapport aux normes en vigueur

La mission de repérage s'est déroulée conformément aux prescriptions de la norme NF X 46-020, révision décembre 2008.

### Plan et procédures de prélèvements

L'ensemble des prélèvements a été réalisé dans le respect du plan et des procédures d'intervention

# Résultats détaillés du repérage

## Synthèse des résultats du repérage

Composants de la construction	Partie du composant vérifié ou sondé	Localisation	Photos n°	Prélèvements Echantillons n°	Analyses n°	Présence d'amiante (*)	Etat de conservation (2)	Mesures d'ordre général préconisées	Analyse ou éléments de décision de l'opérateur en absence d'analyse
SANS OBJET									

(\*) : Attente du résultat du laboratoire ou susceptible

## Liste des matériaux ou produits contenant de l'amiante

SANS OBJET

## Liste des matériaux ou produits contenant de l'amiante après analyse en laboratoire

Matériaux et produits	Localisation	Numéro de prélèvement	Numéro d'analyse	Etat de conservation (2)
SANS OBJET				

## Liste des matériaux ou produits contenant de l'amiante sur décision de l'opérateur

Matériau ou produit	Localisation	Etat de conservation ou de dégradation	Analyse ou éléments de décision de l'opérateur en absence d'analyse	Mesures d'ordre général préconisées
SANS OBJET				

## Liste des matériaux ou produits susceptibles de contenir de l'amiante, mais n'en contenant pas après analyse en laboratoire

Matériaux et produits	Localisation	Numéro de prélèvement	Numéro d'analyse	Photo
SANS OBJET				

## Devoir de conseil : Sans objet

### (2) Evaluation de l'état de conservation

Pour les produits et matériaux de liste A):

**Article R1334-20 du code de la santé publique** : En fonction du résultat de l'évaluation de l'état de conservation, les propriétaires procèdent :

**N=1** - Contrôle périodique de l'état de conservation de ces matériaux et produits dans les conditions prévues à l'article R. 1334-27 ; ce contrôle est effectué dans un délai maximal de trois ans à compter de la date de remise au propriétaire des résultats du contrôle, ou à l'occasion de toute modification substantielle de l'ouvrage et de son usage ; La personne ayant réalisé cette évaluation en remet les résultats au propriétaire contre accusé de réception.

**N=2** - Dans un délai de 3 mois après remise au propriétaire du rapport de repérage ou des résultats de la dernière évaluation de l'état de conservation et selon les modalités prévues à l'article R. 1334-25, à une surveillance du niveau d'empoussièrement dans l'atmosphère par un organisme agréé en microscopie électronique à transmission

**N=3** - Travaux de confinement ou de retrait de l'amiante, selon les modalités prévues à l'article R. 1334-29.

**Article R1334-28 du code de la santé publique** : Mesures d'empoussièrement

Si le niveau d'empoussièrement mesuré dans l'air en application de l'article R1334-27 est inférieur ou égal à la valeur de cinq fibres par litre, le propriétaire fait procéder à l'évaluation périodique de l'état de conservation des matériaux et produits de la liste A contenant de l'amiante prévue à l'article R1334-20, dans un délai maximal de trois ans à compter de la date de remise des résultats des mesures d'empoussièrement ou à l'occasion de toute modification substantielle de l'ouvrage ou de son usage

Si le niveau d'empoussièrement en application de l'article R1334-27 est supérieur à 5 fibres par litre, les propriétaires procèdent à des travaux de confinement ou de retrait de l'amiante, selon les modalités prévues à l'article R1334-29. Les travaux doivent être achevés dans un délai de trente-six mois à compter de la date à laquelle leur sont remis les résultats du contrôle.

Pendant la période précédant les travaux, des mesures conservatoires appropriées sont mises en œuvre afin de réduire l'exposition des occupants et de la maintenir au niveau le plus bas possible, et, dans tous les cas, à un niveau d'empoussièrement inférieur à cinq fibres par litre. Les mesures conservatoires ne doivent conduire à aucune sollicitation des matériaux et produits concernés par les travaux.

Pour les produits et matériaux de la liste B

Ces recommandations consistent en :

**1. Soit une « évaluation périodique »**, lorsque le type de matériau ou produit concerné contenant de l'amiante, la nature et l'étendue des dégradations qu'il présente et l'évaluation du risque de dégradation ne conduisent pas à conclure à la nécessité d'une action de protection immédiate sur le matériau ou produit. Dans ce cas, l'opérateur de repérage indique au propriétaire que cette évaluation périodique consiste à :

a) Contrôler périodiquement que l'état de dégradation des matériaux et produits concernés ne s'aggrave pas et, le cas échéant, que leur protection demeure en bon état de conservation ;

b) Rechercher, le cas échéant, les causes de dégradation et prendre les mesures appropriées pour les supprimer.

**2. Soit une « action corrective de premier niveau »**, lorsque le type de matériau ou produit concerné contenant de l'amiante, la nature et l'étendue des dégradations et l'évaluation du risque de dégradation conduisent à conclure à la nécessité d'une action de remise en état limitée au remplacement, au recouvrement ou à la protection des seuls éléments dégradés. A cette recommandation est associé, le cas échéant, un rappel de l'obligation de faire appel à une entreprise certifiée pour le retrait ou le confinement. Dans ce cas, l'opérateur de repérage indique au propriétaire que cette action corrective de premier niveau consiste à :

a) Rechercher les causes de la dégradation et définir les mesures correctives appropriées pour les supprimer ;

b) Procéder à la mise en oeuvre de ces mesures correctives afin d'éviter toute nouvelle dégradation et, dans l'attente, prendre les mesures de protection appropriées afin de limiter le risque de dispersion des fibres d'amiante ;

c) Veiller à ce que les modifications apportées ne soient pas de nature à aggraver l'état des autres matériaux et produits contenant de l'amiante restant accessibles dans la même zone ;

d) Contrôler périodiquement que les autres matériaux et produits restant accessibles ainsi que, le cas échéant, leur protection demeurent en bon état de conservation.

**3. Soit une « action corrective de second niveau »**, qui concerne l'ensemble d'une zone, de telle sorte que le matériau ou produit ne soit plus soumis à aucune agression ni dégradation. Dans ce cas, l'opérateur de repérage indique au propriétaire que cette action corrective de second niveau consiste à :

a) Prendre, tant que les mesures mentionnées au c n'ont pas été mises en place, les mesures conservatoires appropriées pour limiter le risque de dégradation et la dispersion des fibres d'amiante. Cela peut consister à adapter, voire condamner l'usage des locaux concernés afin d'éviter toute exposition et toute dégradation du matériau ou produit contenant de l'amiante. Durant les mesures conservatoires, et afin de vérifier que celles-ci sont adaptées, une mesure d'empoussièrement est réalisée, conformément aux dispositions du code de la santé publique ;

b) Procéder à une analyse de risque complémentaire, afin de définir les mesures de protection ou de retrait les plus adaptées, prenant en compte l'intégralité des matériaux et produits contenant de l'amiante dans la zone concernée ;

c) Mettre en oeuvre les mesures de protection ou de retrait définies par l'analyse de risque ;

d) Contrôler périodiquement que les autres matériaux et produits restant accessibles, ainsi que leur protection, demeurent en bon état de conservation.

L'opérateur de repérage peut apporter des compléments et précisions à ces recommandations en fonction des situations particulières rencontrées lors de l'évaluation de l'état de conservation.

## Signatures

Le présent rapport est établi par une personne dont les compétences sont certifiées par :QUALIXPERT.  
Adresse de l'organisme certificateur : 81100 CASTRES

### Cachet de l'entreprise

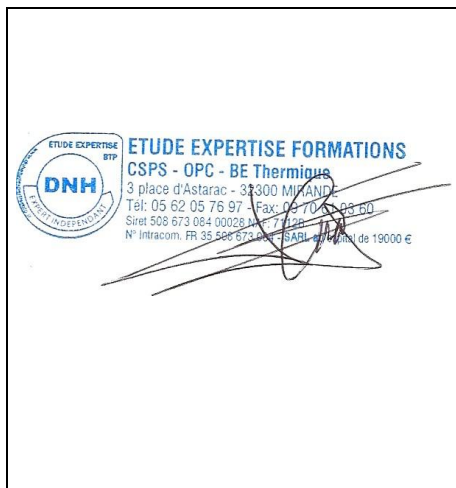

Fait à MIRANDE,  
Le 30 décembre 2015

Par : DNH  
Nom et prénom de l'opérateur : VIVENT Denis

Signature de l'opérateur

*La société DNH atteste que ni ses employés, ni elle-même, ne reçoivent, directement ou indirectement, de la part d'une entreprise pouvant réaliser des travaux sur les ouvrages, installations ou équipements sur lesquels porte sa prestation, aucun avantage ni rétribution, sous quelque forme que ce soit.*

## ANNEXES

### Schéma de repérage



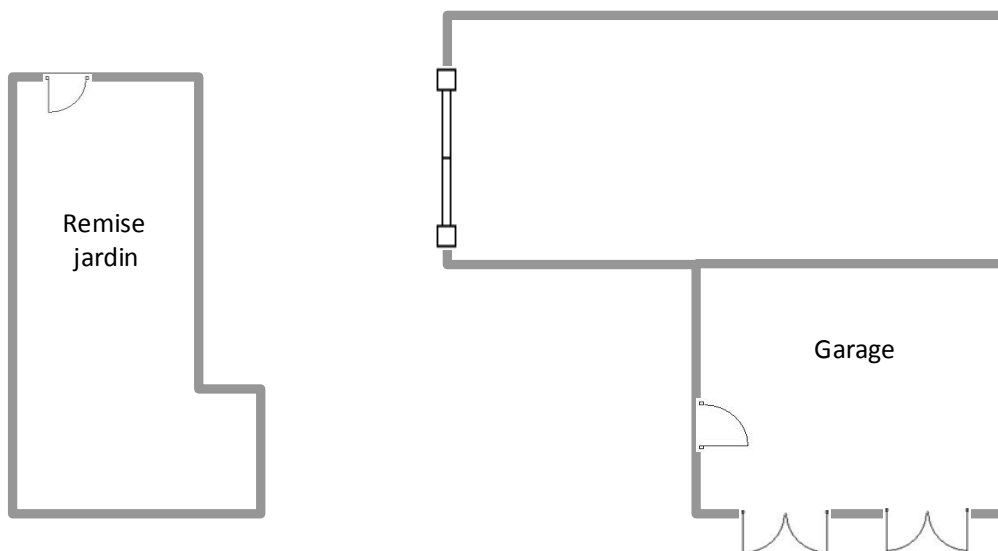
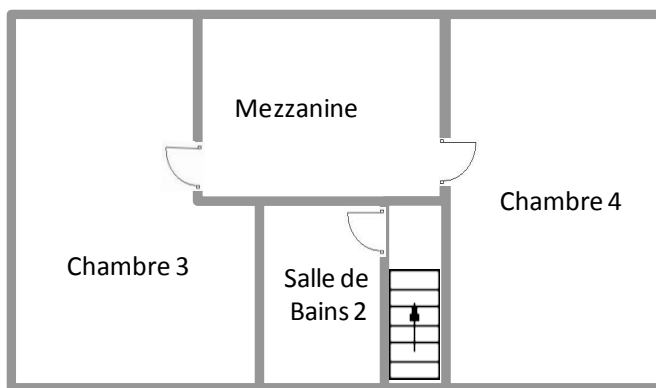
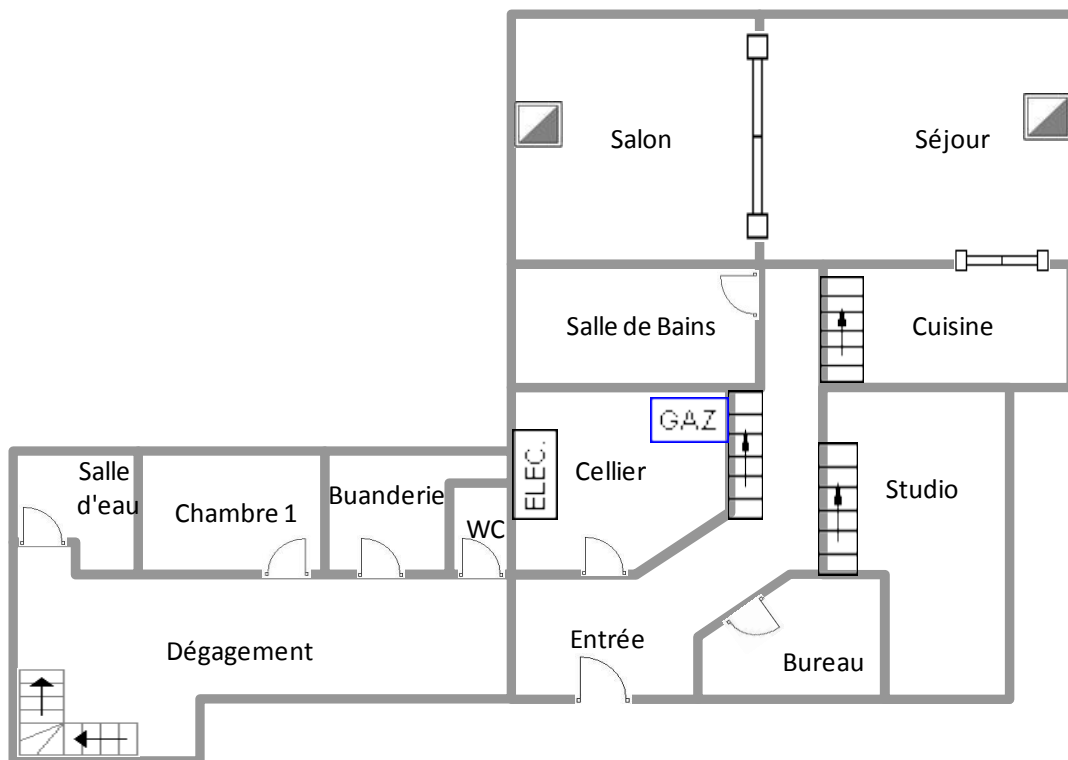

**Attestation de compétence**



La certification  
**QUALIXPERT**  
des professionnels

**Certificat N° C0781**  
**Monsieur Denis VIVENT**



**cofrac**  
CERTIFICATION  
DE PERSONNES  
ACCREDITATION  
N° 40734  
PORTES  
RESPONSABLE CSE  
WWW.COFRAC.FR

Certifié dans le cadre du processus de certification PR04 et/ou du processus de recertification PH11 consultables sur [www.qualixpert.com](http://www.qualixpert.com) conformément à l'ordonnance 2005-656 titre III du 8 juin 2005 et au décret 2006-1114 du 05 septembre 2006.

dans le(s) domaine(s) suivant(s) :

<b>Constat de risque d'exposition au plomb</b>	certificat valide du 08/07/2013 au 08/07/2018	Arrêté du 21 novembre 2005 modifié définissant les critères de certification des compétences des personnes physiques opérateurs des constat de risque d'exposition au plomb, des diagnostics du risque d'intoxication par le plomb des peintures et des contrôles après travaux en présence de plomb, et les critères d'accréditation des organismes de certification.
<b>Diagnostic de performance énergétique individuel</b>	certificat valide du 08/07/2013 au 08/07/2018	Arrêté du 16 octobre 2008 modifié définissant les critères de certification des compétences des personnes physiques réalisant le diagnostic de performance énergétique ou l'attestation de prise en compte de la réglementation thermique, et les critères d'accréditation des organismes de certification.
<b>Etat des installations intérieures de gaz</b>	certificat valide du 08/07/2013 au 08/07/2018	Arrêté du 06 avril 2007 modifié définissant les critères de certification des compétences des personnes physiques réalisant l'état de l'installation intérieure de gaz et les critères d'accréditation des organismes de certification.
<b>Etat des installations intérieures d'électricité</b>	certificat valide du 20/11/2013 au 19/11/2018	Arrêté du 9 juillet 2008 modifié définissant les critères de certification des compétences des personnes physiques réalisant l'état de l'installation intérieure d'électricité et les critères d'accréditation des organismes de certification.
<b>Etat relatif à la présence de termites dans le bâtiment mention France Métropolitaine</b>	certificat valide du 10/08/2013 au 09/06/2018	Arrêté du 30 octobre 2006 modifié définissant les critères de certification des compétences des personnes physiques réalisant l'état relatif à la présence de termites dans le bâtiment et les critères d'accréditation des organismes de certification.
<b>Missions de repérage et de diagnostic de l'état de conservation des matériaux et produits contenant de l'amiante</b>	certificat valide du 10/05/2013 au 09/06/2018	Arrêté du 21 novembre 2008 définissant les critères de certification de compétences des personnes physiques opérateurs de repérage et de diagnostic amiante dans les immeubles bâtis et les critères d'accréditation des organismes de certification.

Date d'établissement 29/11/2013

Marjorie ALBERT  
Directrice Administrative

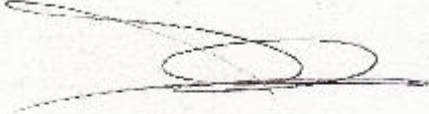

LDC 17, rue Borne - 81100 CASTRES  
 tel. 05 61 21 21 21 - fax 05 61 21 21 22 - [www.qualixpert.com](http://www.qualixpert.com)  
 serl au capital de 8000 euros - APE 7120B - RCS Castres SIRET 493 037 832 00018

Votre Assurance

▶ BTPLUS CONCEPT



SARL, DNH  
3 PLACE D ASTARAC  
32300 MIRANDE FR

AGENT

**M MAZURAS BRUNO**  
19 RUE DE LA GARE  
78300 POISSY  
**Tél : 01 30 74 90 50**  
Fax : 01 30 74 31 83  
E-mail : AGENCE.MAZURASPOISSY@AXA.FR  
Portefeuille : 0078029144

Vos références :

**Contrat n° 4512533504**  
Client n° 2756679804

ATTESTATION

AXA France IARD, atteste que :

**SARL, DNH  
3 PLACE D ASTARAC  
32300 MIRANDE**

est titulaire d'un contrat d'assurance **N° 4512533504** ayant pris effet le **01/01/2011** garantissant :

Pour les chantiers ouverts postérieurement au **01/01/2015** jusqu'au **01/01/2016**

Sa responsabilité civile décennale découlant des articles 1792 et 1792-2 du Code Civil, qu'elle peut encourir en sa qualité de constructeur telle que visée au 1er alinéa de l'article 1792-1 du même code, pour les travaux de construction soumis à l'obligation d'assurance.

Cette garantie est conforme aux dispositions légales et réglementaires régissant l'assurance de responsabilité obligatoire dans le domaine des travaux de construction tel que prévu par les articles L.241-1 et L.241-2 du Code des Assurances, et, fonctionne selon les règles de la capitalisation.

Lorsque l'assuré est sous-traitant, le paiement des travaux de réparation des dommages tels que définis aux articles 1792 et 1792-2 du Code Civil et apparus après la réception au sens des articles 1792-6 du même code, dès lors que sa responsabilité est engagée du fait des travaux de construction qu'il a réalisés, à l'exclusion de ceux visés à l'article L. 243-1-1 du Code des Assurances

Cette garantie est gérée selon le régime de la capitalisation.

Pour les réclamations notifiées à l'assureur à compter du **01/01/2015** et qui se rapportent à des faits ou événements survenus avant la date d'effet de résiliation ou d'expiration de la garantie, la responsabilité qu'elle peut encourir en qualité de locateur d'ouvrage ou de sous-traitant pour :

- Les dommages de nature décennale qui compromettent la solidité des ouvrages de construction non soumis à l'obligation d'assurance.
- Les dommages subis après réception par les éléments d'équipements dissociables des ouvrages soumis à l'assurance obligatoire à la réalisation duquel l'assuré a contribué.

**AXA France IARD SA**

Société anonyme au capital de 214 799 030 euros  
Siège social : 313, Terrasse de l'Arche - 92727 Nanterre Cedex - 722 057 460 R.C.S, Nanterre  
l'entreprise régie par le Code des assurances - TVA Intracommunautaire n° FR 14 722 057 460  
Opérations d'assurance exonérées de TVA - art. 261-C CGI - sauf pour les garanties portées par AXA Assistance

1/3

## Eléments d'information

Les maladies liées à l'amiante sont provoquées par l'inhalation des fibres. Toutes les variétés d'amiante sont classées comme substances cancérigènes avérées pour l'homme. L'inhalation de fibres d'amiante est à l'origine de cancers (mésothéliomes, cancers broncho-pulmonaires) et d'autres pathologies non cancéreuses (épanchements pleuraux, plaques pleurales).

L'identification des matériaux et produits contenant de l'amiante est un préalable à l'évaluation et à la prévention des risques liés à l'amiante. Elle doit être complétée par la définition et la mise en œuvre de mesures de gestion adaptées et proportionnées pour limiter l'exposition des occupants présents temporairement ou de façon permanente dans l'immeuble. L'information des occupants présents temporairement ou de façon permanente est un préalable essentiel à la prévention du risque d'exposition à l'amiante.

Il convient donc de veiller au maintien du bon état de conservation des matériaux et produits contenant de l'amiante afin de remédier au plus tôt aux situations d'usure anormale ou de dégradation.

Il conviendra de limiter autant que possible les interventions sur les matériaux et produits contenant de l'amiante qui ont été repérés et de faire appel aux professionnels qualifiés, notamment dans le cas de retrait ou de confinement de ce type de matériau ou produit.

Enfin, les déchets contenant de l'amiante doivent être éliminés dans des conditions strictes. Renseignez-vous auprès de votre mairie ou de votre préfecture. Pour connaître les centres d'élimination près de chez vous, consultez la base de données « déchets » gérée par l'ADEME, directement accessible sur le site internet [www.sinoe.org](http://www.sinoe.org).