

Adresse du bien immobilier:

RUE DE LA CASTELLE
65700 CASTELNAU RIVIERE BASSE

Propriétaire du bien:

Madame GUERRA Laurence
RUE DE LA CASTELLE
65700 CASTELNAU RIVIERE
BASSE



Conclusion(s)



DPE
Page: 3

Coût chauff: 984 €/an
Coût ecs: 390 €/an
Coût clim: 0 €/an

Coût total*: 1375 €/an
*(compris abonnements)

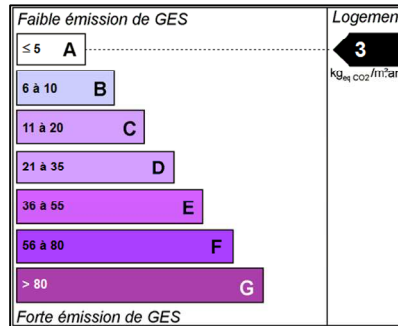
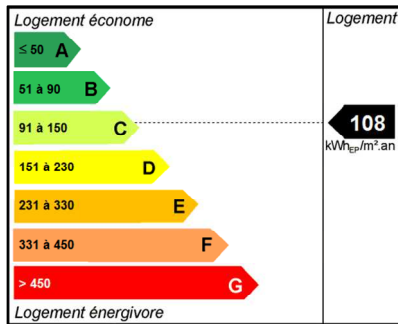

Désignation du bien:

Année de construction: Avant 1949

Description:

Maison individuelle

Désignation de l'expert:

Nom inspecteur: COUSTEAU Thomas

Nom du cabinet: Maison du Diag Tarbes

Adresse: 4 rue d'isaby

Parc d'activités des Pyrénées

65420 IBOS

Téléphone: 07 77 08 12 32

Assurance professionnelle: HISCOX Police n° HA RCP0227574 (11/09/2015)

Nom et qualité du commanditaire de la mission:

Qualité du commanditaire: Propriétaire

Nom: Madame GUERRA Laurence

Adresse: RUE DE LA CASTELLE

65700 CASTELNAU RIVIERE BASSE

Diagnostic(s) effectué(s) par: COUSTEAU Thomas, le 03 juillet 2015



Attestation sur l'honneur

Je soussigné COUSTEAU Thomas de la société Maison du Diag Tarbes atteste sur l'honneur être en situation régulière au regard des articles cités ci-dessous:

« Art. R. 271-1. - Pour l'application de l'article L. 271-6, il est recouru soit à une personne physique dont les compétences ont été certifiées par un organisme accrédité dans le domaine de la construction, soit à une personne morale employant des salariés ou constituée de personnes physiques qui disposent des compétences certifiées dans les mêmes conditions.

« La certification des compétences est délivrée en fonction des connaissances techniques dans le domaine du bâtiment et de l'aptitude à établir les différents éléments composant le dossier de diagnostic technique.

« Les organismes autorisés à délivrer la certification des compétences sont accrédités par un organisme signataire de l'accord européen multilatéral pris dans le cadre de la coordination européenne des organismes d'accréditation. L'accréditation est accordée en considération de l'organisation interne de l'organisme en cause, des exigences requises des personnes chargées des missions d'examineur et de sa capacité à assurer la surveillance des organismes certifiés. Un organisme certificateur ne peut pas établir de dossier de diagnostic technique.

« Des arrêtés des ministres chargés du logement, de la santé et de l'industrie précisent les modalités d'application du présent article.

« Art. R. 271-2. - Les personnes mentionnées à l'article L. 271-6 souscrivent une assurance dont le montant de la garantie ne peut être inférieur à 300 000 euros par sinistre et 500 000 euros par année d'assurance.

« Art. R. 271-3. - Lorsque le propriétaire charge une personne d'établir un dossier de diagnostic technique, celle-ci lui remet un document par lequel elle atteste sur l'honneur qu'elle est en situation régulière au regard des articles L. 271-6 et qu'elle dispose des moyens en matériel et en personnel nécessaires à l'établissement des états, constats et diagnostics composant le dossier.

« Art. R. 271-4. - Est puni de l'amende prévue pour les contraventions de la cinquième classe le fait:

« a) Pour une personne d'établir un document prévu aux 1° à 4° et au 6° de l'article L. 271-4 sans respecter les conditions de compétences, d'organisation et d'assurance définies par les articles R. 271-1 et R. 271-2 et les conditions d'impartialité et d'indépendance exigées à l'article L. 271-6 ;

« b) Pour un organisme certificateur d'établir un dossier de diagnostic technique en méconnaissance de l'article R. 271-1 ;

« c) Pour un vendeur de faire appel, en vue d'établir un document mentionné aux 1° à 4° et au 6° de l'article L. 271-4, à une personne qui ne satisfait pas aux conditions de compétences, d'organisation et d'assurance définies aux articles R. 271-1 et R. 271-2 ou aux conditions d'impartialité et d'indépendance exigées à l'article L. 271-6.

« La récidive est punie conformément aux dispositions de l'article 132-11 du code pénal. »

COUSTEAU Thomas





Diagnostic de Performance Energétique

N° dossier : GUERRA RUE DE LA CASTELLE 65700 CASTELNAU RIVIERRE BASSE

Date de visite : 03 juillet 2015

Date du rapport : 03 juillet 2015

Opérateur de diagnostic

Cabinet :Maison du Diag Tarbes

Adresse 4 rue d'isaby

Code postal et ville :65420 IBOS

Siret75330939200011 / code APE 7120B

Opérateur : COUSTEAU Thomas

Tel : 0800 330 311

Fax : 05 62 37 23 54

E-mail : contact@maisondudiag.fr

Organisme certificateur CERTIFI Date de validité de l'attestation : 23 novembre 2017

Le présent rapport est établi par une personne dont les compétences sont certifiées par :CERTIFI.

Adresse de l'organisme certificateur : 37 route de Paris 31140 AUCAMVILLE

La société Maison du Diag Tarbes atteste que ni ses employés, ni elle-même, ne reçoivent, directement ou indirectement, de la part d'une entreprise pouvant réaliser des travaux sur les ouvrages, installations ou équipements sur lesquels porte sa prestation, aucun avantage ni rétribution, sous quelque forme que ce soit.

Situation de l'immeuble

RUE DE LA CASTELLE

65700 CASTELNAU RIVIERRE BASSE

Existant

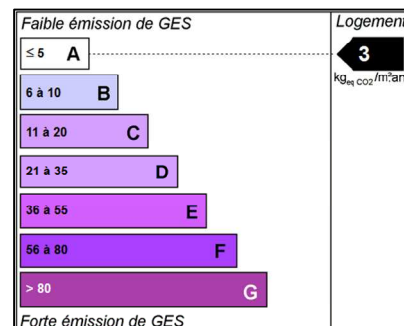
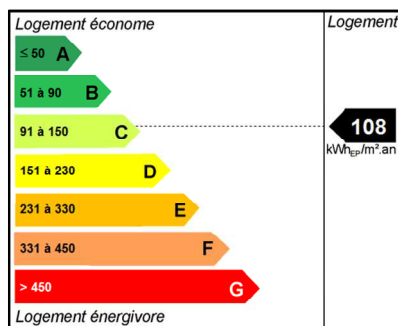



Diagnostic de performance énergétique – logement (6.2)

N° : GUERRA RUE DE LA CASTELLE 65700 CASTELNAU RIVIERRE BASSE (#ADEME 1565V2000518) Valable jusqu'au : 02/07/2025 Type de bâtiment : Maison individuelle Année de construction : < 1970 Surface habitable : 137 m ² Adresse : RUE DE LA CASTELLE 65700 CASTELNAU RIVIERRE BASSE	Date de la visite : 03/07/2015 Date du rapport: 03/07/2015 Diagnostiqueur : Maison du Diag Tarbes, COUSTEAU Thomas 4 rue d'isaby Parc d'activités des Pyrénées 65420 IBOS Signature : 
Propriétaire : Nom : Madame GUERRA Laurence Adresse : RUE DE LA CASTELLE 65700 CASTELNAU RIVIERRE BASSE	Propriétaire des installations communes (s'il y a lieu) : Nom : *UNDEF* Adresse :

Consommation annuelle par énergie

Obtenues au moyen des factures d'énergie du logement des années 2014 à 2014.

	Moyenne annuelle des consommations	Consommation en énergie finale	Consommation en énergie primaire	Frais annuels d'énergie
	Détail par énergie dans l'unité d'origine	Détail par énergie et par usage en kWh _{EF}	Détail par usage en kWh _{EP}	
Chauffage Eau chaude sanitaire	5 747 kWh d'Electricité	5 747 kWh EF d'Electricité	14 827 kWh _{EP} /an	1 375 € TTC ⁽¹⁾
Climatisation	0 kWh	0 kWh EF	0 kWh _{EP} /an	0 € TTC ⁽¹⁾
Consommation d'énergie pour les usages recensés	5 747 kWh d'Electricité	5 747 kWh EF d'Electricité	14 827 kWh _{EP} /an	1 375 € TTC ⁽²⁾

(1) : Hors abonnements, (2) : Abonnements inclus

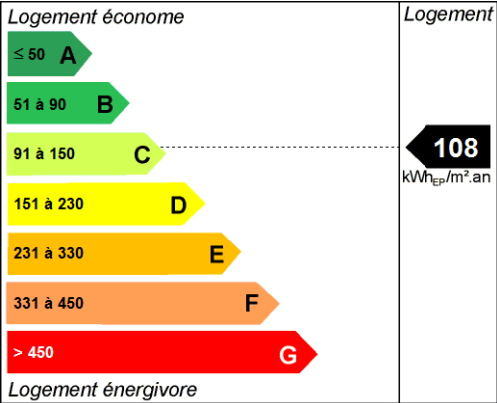
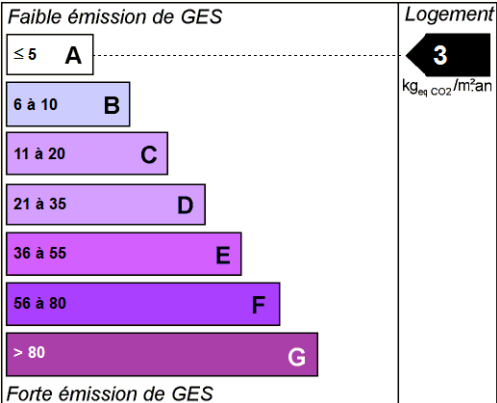
Consommation énergétique (en énergie primaire) pour le chauffage, la production d'eau chaude sanitaire et le refroidissement	Emission des gaz à effet de serre (GES) pour le chauffage, la production d'eau chaude sanitaire et le refroidissement
Consommation réelle : 108 kWh_{EP}/m².an	Estimation des émissions : 3 kg_{eq CO2}/m².an
 <p>Logement économe</p> <p>Logement</p> <p>108 kWh_{EP}/m².an</p>	 <p>Faible émission de GES</p> <p>Logement</p> <p>3 kg_{eq CO2}/m².an</p> <p>Forte émission de GES</p>



Diagnostic de performance énergétique – logement (6.2)

Descriptif du logement et de ses équipements

Logement	Chauffage et refroidissement	Eau chaude sanitaire, ventilation
Toiture : Sous combles non aménagés Isolée avec laine de verre	Système de chauffage : Chaudière ancienne Splits Air/air	Système de production d'ECS : Chauffe-eau électrique 250 L individuel
Plancher bas : Sur terre-plein Non isolé	Système de refroidissement : Aucun système de refroidissement	Système de ventilation : Simple flux
Murs : Pierre Isolés avec de la laine de verre	Rapport d'entretien ou d'inspection des chaudières joint : Non	
Menuiseries : PVC Double vitrage Avec volets		
Energies renouvelables	Quantité d'énergie d'origine renouvelable	0 KWh _{EP} /m ² .an

Type d'équipements présents utilisant des énergies renouvelables :

Pourquoi un diagnostic

- Pour informer le futur locataire ou acheteur ;
- Pour comparer différents logements entre eux ;
- Pour inciter à effectuer des travaux d'économie d'énergie et contribuer à la réduction des émissions de gaz à effet de serre.

Usages recensés

Dans les cas où une méthode de calcul est utilisée, elle ne relève pas l'ensemble des consommations d'énergie, mais seulement celles nécessaires pour le chauffage, la production d'eau chaude sanitaire et le refroidissement du logement. Certaines consommations comme l'éclairage, la cuisson ou l'électroménager ne sont pas comptabilisées dans les étiquettes énergie et climat des bâtiments.

Constitution des étiquettes

La consommation d'énergie indiquée sur l'étiquette énergie est le résultat de la conversion en énergie primaire des consommations d'énergie du logement indiquées par les compteurs ou les relevés.

Énergie finale et énergie primaire

L'énergie finale est l'énergie que vous utilisez chez vous (gaz, électricité, fioul domestique, bois, etc.). Pour que vous disposiez de ces énergies, il aura fallu les extraire, les distribuer, les stocker, les produire, et donc dépenser plus d'énergie que celle que vous utilisez en bout de course.

L'énergie primaire est le total de toutes ces énergies consommées.

Variations des conventions de calcul et des prix de l'énergie

Le calcul des consommations et des frais d'énergie fait intervenir des valeurs qui varient sensiblement dans le temps. La mention « prix de l'énergie en date du... » indique la date de l'arrêté en vigueur au moment de l'établissement du diagnostic.

Elle reflète les prix moyens des énergies que l'Observatoire de l'Énergie constate au niveau national.

Énergies renouvelables

Elles figurent sur cette page de manière séparée. Seules sont estimées les quantités d'énergie renouvelable produites par les équipements installés à demeure et utilisées dans la maison.



Diagnostic de performance énergétique – logement (6.2)

Conseils pour un bon usage

En complément de l'amélioration de son logement (voir page suivante), il existe une multitude de mesures non coûteuses ou très peu coûteuses permettant d'économiser de l'énergie et de réduire les émissions de gaz à effet de serre. Ces mesures concernent le chauffage, l'eau chaude sanitaire et le confort d'été.

Chauffage

Fermez les volets et/ou tirez les rideaux dans chaque pièce pendant la nuit.

Ne placez pas de meubles devant les émetteurs de chaleur (radiateurs, convecteurs,...), cela nuit à la bonne diffusion de la chaleur.

Si possible, réglez et programmez : La régulation vise à maintenir la température à une valeur constante, réglez le thermostat à 19 °C ; quant à la programmation, elle permet de faire varier cette température de consigne en fonction des besoins et de l'occupation du logement. On recommande ainsi de couper le chauffage durant l'inoccupation des pièces ou lorsque les besoins de confort sont limités. Toutefois, pour assurer une remontée rapide en température, on dispose d'un contrôle de la température réduite que l'on règle généralement à quelques 3 à 4 degrés inférieurs à la température de confort pour les absences courtes. Lorsque l'absence est prolongée, on conseille une température "hors-gel" fixée aux environs de 8°C. Le programmeur assure automatiquement cette tâche.

Réduisez le chauffage d'un degré, vous économiserez de 5 à 10 % d'énergie.

Éteignez le chauffage quand les fenêtres sont ouvertes.

Eau chaude sanitaire

Arrêtez le chauffe-eau pendant les périodes d'inoccupation (départs en congés,...) pour limiter les pertes inutiles. Préférez les mitigeurs thermostatiques aux mélangeurs.

Aération

Si votre logement fonctionne en ventilation naturelle : Une bonne aération permet de renouveler l'air intérieur et d'éviter la dégradation du bâti par l'humidité. Il est conseillé d'aérer quotidiennement le logement en ouvrant les fenêtres en grand sur une courte durée et nettoyez régulièrement les grilles d'entrée d'air et les bouches d'extraction s'il y a lieu. Ne bouchez pas les entrées d'air, sinon vous pourriez mettre votre santé en danger. Si elles vous gênent, faites appel à un professionnel.

Si votre logement fonctionne avec une ventilation mécanique contrôlée : Aérez périodiquement le logement.

Confort d'été

Utilisez les stores et les volets pour limiter les apports solaires dans la maison le jour. Ouvrez les fenêtres en créant un courant d'air, la nuit pour rafraîchir.

Autres usages

Eclairage :

Optez pour des lampes basse consommation (fluocompactes ou fluorescentes).

Évitez les lampes qui consomment beaucoup trop d'énergie, comme les lampes à incandescence ou les lampes halogènes. Nettoyez les lampes et les luminaires (abat-jour, vasques...) ; poussiéreux, ils peuvent perdre jusqu'à 40 % de leur efficacité lumineuse.

Bureautique / audiovisuel :

Éteignez ou débranchez les appareils ne fonctionnant que quelques heures par jour (téléviseurs, magnétoscopes,...). En mode veille, ils consomment inutilement et augmentent votre facture d'électricité.

Électroménager (cuisson, réfrigération,...) :

Optez pour les appareils de classe A ou supérieure (A+, A++,...)





Diagnostic de performance énergétique – logement (6.2)

Recommandation d'amélioration énergétique

Sont présentées dans le tableau suivant quelques mesures visant à réduire vos consommations d'énergie. Examinez-les, elles peuvent vous apporter des bénéfices.

Mesures d'amélioration	Commentaires	Crédit d'impôt
------------------------	--------------	----------------

* Cf Annexe 1 pour vérifier l'éligibilité du matériel au crédit d'impôt.

Les travaux sont à réaliser par un professionnel qualifié.

Vous pouvez peut-être bénéficier d'un crédit d'impôt pour réduire le prix d'achat des fournitures, pensez-y !

www.impots.gouv.fr

Pour plus d'informations : www.ademe.fr ou www.logement.equipement.gouv.fr

Abréviations

LNC : local non chauffé; **VS** : Vide sanitaire; **TP** : Terre plein ; **PT** : Pont thermique ; **PLR** : Plancher ; **PLD** : Plafond ; **N/A** : Non applicable; **LC** : Logement collectif ; **BC** : Bâtiment de logement collectif; **Mi** : Maison individuelle; **ECS** : Eau chaude sanitaire; **DV** : Double vitrage; **SV** : Simple vitrage; **IR** : **DV IR** : Double vitrage à isolation renforcée (peu émissif ou argon/krypton); **RPT** : Métal à RPT : Menuiseries métal à rupteur de pont thermique; **HA** : Hygro A : Ventilation simple flux (type VMC) avec des bouches d'extraction hygro-réglables ; **HB** : Hygro B : Ventilation simple flux (type VMC) avec des bouches d'extraction et des entrées d'air hygro-réglables; **Cf An. 1** : Confère annexe 1





Annexe 1

Le crédit d'impôt dédié au développement durable

Dans le document ci-dessous, les travaux sont considérés réalisés à partir du 1^{er} Janvier 2013. Pour plus de détail consultez les documents : <http://www.legifrance.gouv.fr/affichCodeArticle.do?idArticle=LEGIARTI000022496542&cidTexte=LEGITEXT000006069577&dateTexte=20130101>
<http://www.legifrance.gouv.fr/affichCodeArticle.do?idArticle=LEGIARTI000021660790&cidTexte=LEGITEXT000006069576&dateTexte=20130101>

Pour un même logement que le propriétaire, le locataire ou l'occupant à titre gratuit affecte à son habitation principale, le montant des dépenses ouvrant droit au crédit d'impôt ne peut excéder, au titre d'une période de cinq années consécutives comprises entre le 1er janvier 2005 et le 31 décembre 2015, la somme de 8 000 € pour une personne célibataire, veuve ou divorcée et de 16 000 € pour un couple soumis à imposition commune. Cette somme est majorée de 400 € par personne à charge au sens des articles 196 à 196 B. La somme de 400 € est divisée par deux lorsqu'il s'agit d'un enfant réputé à charge égale de l'un et l'autre de ses parents.

Le crédit d'impôt concerne les dépenses d'acquisition de certains équipements fournis par les entreprises ayant réalisé les travaux et faisant l'objet d'une facture, dans les conditions précisées à l'article 200 quater du code général des impôts. Cela concerne :

1) L'acquisition de chaudières à condensation.

Pour les chaudières à condensation, le taux du crédit d'impôt est fixé à 10 %.

2) L'acquisition de matériaux d'isolation thermique

Matériaux d'isolation thermique des parois opaques	Caractéristiques et performances
Planchers bas sur sous-sol, sur vide sanitaire ou sur passage ouvert	$R \geq 3.0 \text{ m}^2.\text{K/W}$
Murs en façade ou en pignon	$R \geq 3.7 \text{ m}^2.\text{K/W}$
Toitures terrasses	$R \geq 4.5 \text{ m}^2.\text{K/W}$
Rampants de toitures, plafonds de combles	$R \geq 6.0 \text{ m}^2.\text{K/W}$
Planchers de combles	$R \geq 7.0 \text{ m}^2.\text{K/W}$
Fenêtres ou portes-fenêtres (cas général)	$U_w \leq 1,7$ et $Sw^* \geq 0.36$
Fenêtres ou portes-fenêtres	$U_w \leq 1.3$ et $Sw^* \geq 0.30$ ou $U_w \leq 1.7$ et $Sw^* \geq 0.36$
Fenêtres en toiture	$U_w \leq 1.5$ et $Sw^* \geq 0.36$
Vitrages à isolation renforcée (vitrages à faible émissivité)	$U_g \leq 1.1 \text{ W/m}^2 \text{ °K}$
Doubles fenêtres (seconde fenêtre sur la baie) avec un double vitrage renforcé	$U_w \leq 1.8$ et $Sw^* \geq 0.32$
Volets isolants caractérisés par une résistance thermique additionnelle apportée par l'ensemble volet-lame d'air ventilé	$R > 0.22 \text{ m}^2 \text{ °K/W}$
Calorifugeage de tout ou partie d'une installation de production ou de distribution de chaleur ou d'eau chaude sanitaire	$R \geq 1.2 \text{ m}^2 \text{ °K/W}$
Porte d'entrée donnant sur l'extérieur	$U_d \leq 1.7 \text{ W/m}^2 \text{ °K}$

* : Sw est le facteur solaire de la baie complète (châssis + vitrage) prise en tableau. Il traduit la capacité de la baie à valoriser le rayonnement du soleil gratuit pour le chauffage du logement.

Pour ces matériaux d'isolation thermique, le taux du crédit d'impôt est de 15 % pour les dépenses liées aux parois opaques et 10 % pour les dépenses liées aux ouvrants (fenêtres, portes-fenêtres, porte d'entrée, ...). Pour les travaux sur les ouvrants dans une maison individuelle, le crédit d'impôt s'applique que si d'autres travaux sont réalisés en même temps (cf conditions spécifiques rappelées au **6) majoration**).

3) L'acquisition d'appareils de régulation de chauffage et de programmation des équipements de chauffage

Les appareils installés dans une maison individuelle:

- Systèmes permettant la régulation centrale des installations de chauffage par thermostat d'ambiance ou par sonde extérieure, avec horloge de programmation ou programmateur mono ou multizone,
- Systèmes permettant les régulations individuelles terminales des émetteurs de chaleur (robinets thermostatiques),
- Systèmes de limitation de la puissance électrique du chauffage électrique en fonction de la température extérieure.
- Systèmes gestionnaires d'énergie ou de délestage de puissance de chauffage électrique

Les appareils installés dans un immeuble collectif :

- Systèmes énumérés ci-dessus concernant la maison individuelle
- Matériels nécessaires à l'équilibrage des installations de chauffage permettant une répartition correcte de la chaleur délivrée à chaque logement,
- Matériels permettant la mise en cascade de chaudières, à l'exclusion de l'installation de nouvelles chaudières,
- Systèmes de télégestion de chaufferie assurant les fonctions de régulation et de programmation du chauffage,
- Systèmes permettant la régulation centrale des équipements de production d'eau chaude sanitaire dans le cas de production combinée d'eau chaude sanitaire et d'eau destinée au chauffage.
- Compteurs individuels d'énergie thermique et répartiteurs de frais de chauffage

Pour tous ces appareils de régulation de chauffage et de programmation des équipements de chauffage, le taux du crédit d'impôt est de 15 %.





4) L'intégration à un logement neuf ou l'acquisition d'équipements de production d'énergie utilisant une source d'énergie renouvelable et de pompes à chaleur, dont la finalité essentielle est la production de chaleur.

Équipements de production d'énergie utilisant une source d'énergie renouvelable	Caractéristiques et performances	Taux CI
Équipements de chauffage ou de fourniture d'eau chaude sanitaire fonctionnant à l'énergie solaire et dotés de capteurs solaires : chauffe-eau et chauffage solaire	Capteurs solaires répondant à la certification CSTBat ou à la certification Solar Keymark ou équivalente	32 %
Équipements de chauffage ou de production d'eau chaude fonctionnant au bois ou autres biomasses dont le rendement énergétique doit être supérieur ou égal à 70 % pour lesquels la concentration en monoxyde de carbone doit être inférieure ou égale à 0,3%	Rendement ≥ 70 % mesuré selon norme suivantes :	26 % si remplacement 15 % sinon
Poêles	norme NF EN 13240 ou NF D 35376 ou NF 14785 ou EN 15250	
Foyers fermés, inserts de cheminées intérieures	norme NF EN 13229	
Cuisinières utilisées comme mode de chauffage	norme NF EN 12815	
Chaudières au bois ou autres biomasses dont la puissance thermique est inférieure à 300 kW et dont le rendement est supérieur ou égal à 80% pour les équipements à chargement manuel, supérieur ou égal à 85% pour les équipements à chargement automatique	norme NF EN 303.5 ou EN 12809 Rendement $\geq 80\%$ (chargement manuel) Rendement $\geq 85\%$ (chargement automatique)	
Systèmes de fourniture d'électricité à partir de l'énergie solaire : énergie photovoltaïque	norme EN 61215 ou NF EN 61646	11 %
Systèmes de fourniture d'électricité à partir de l'énergie éolienne, hydraulique ou de biomasse	Néant	32 %
Équipements de chauffage ou de fournitures d'ECS (Eau chaude sanitaire) fonctionnant à l'énergie hydraulique	Néant	32 %
Pompes à chaleur géothermiques et pompes à chaleur air/eau utilisées pour le chauffage	COP $\geq 3,4$ selon EN 14511-2	26 % si géothermie 15 % sinon
Pompes à chaleur dont la finalité essentielle est la production d'ECS (Eau chaude sanitaire)	COP $\geq 2,5$ (PAC sur air extrait) et 2,3 (Autres cas) selon EN 255-3	26 %

Pour les dépenses effectuées entre le 1er janvier 2013 et le 31 décembre 2013, le taux du crédit d'impôt est celui indiqué dans le tableau ci-dessus. Les pompes à chaleur air-air sont exclues du dispositif de crédit d'impôt.

5) Autres cas.

- Pour les équipements de raccordement à certains réseaux de chaleur, le taux du crédit d'impôt est de 18 %.
- La réalisation, en dehors des cas où la réglementation le rend obligatoire, du diagnostic de performance énergétique ouvre droit à un crédit d'impôt avec un taux de 32 %. Pour un même logement, un seul diagnostic de performance énergétique ouvre droit au crédit d'impôt par période de cinq ans.
- Pour l'acquisition d'ascenseurs électrique a traction possédant un contrôle avec variation de fréquence dans un immeuble collectif, le taux du crédit d'impôt est de 15%.

6) Majoration

Majoration de 8 points (= Taux en % ci-dessus + 8) pour un logement achevé depuis plus de 2 ans si les travaux réalisés comportent au moins 2 des catégories suivantes :

- Isolation thermique des parois vitrées, de volets roulants ou de portes d'entrée donnant sur l'extérieur
- Isolation thermique des parois opaques (murs)
- Isolation thermique des parois opaques (toitures)
- Equipement de production d'énergie utilisant une source d'énergie renouvelable
- Equipement de production ECS utilisant une source d'énergie renouvelable

Ces majorations s'appliquent dans la limite d'un taux de 50% pour un même matériau, équipement ou appareil.

Pour une maison individuelle, le crédit d'impôt relatif à des travaux sur les ouvrants ne s'applique que si d'autres travaux appartenant à une catégorie ci-dessus sont réalisés en même temps.



Croquis : Rez-de-chaussée

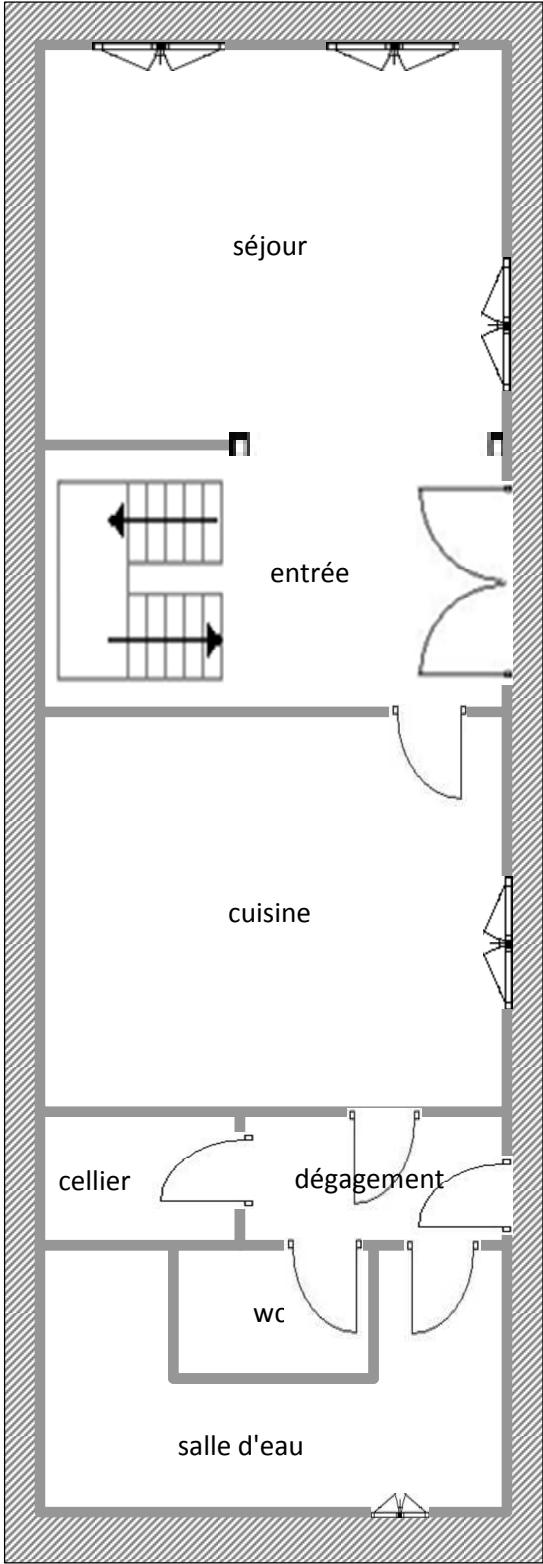

Croquis : 1er Etage

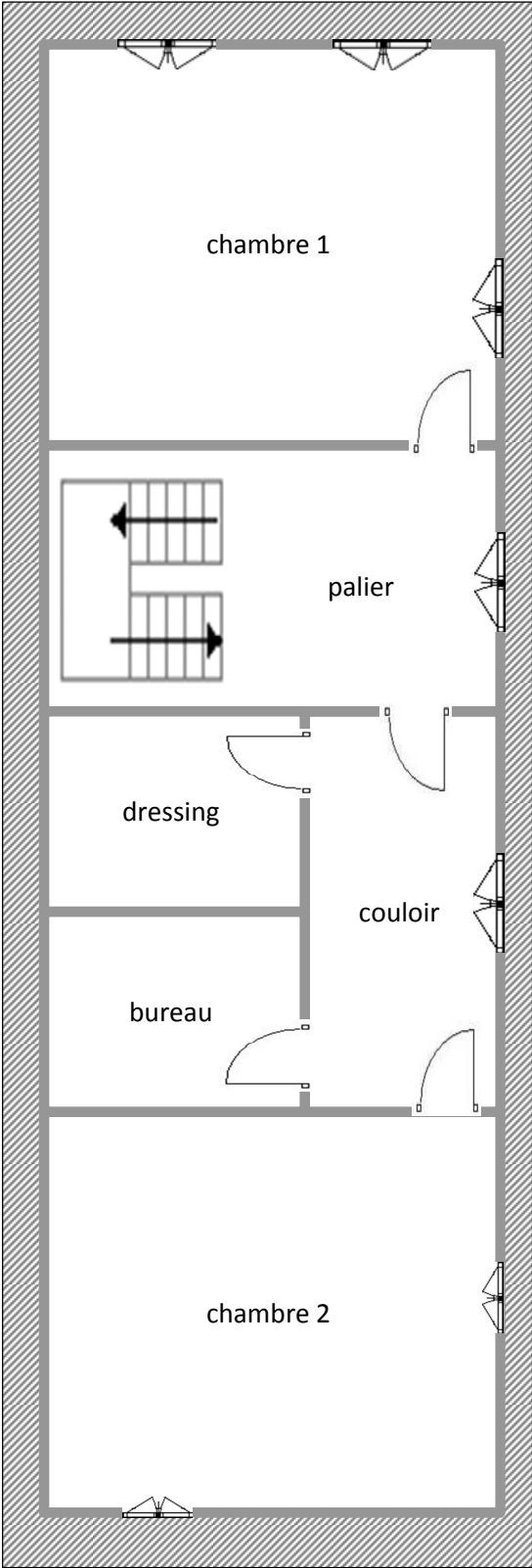

Attestation d'assurance

**ATTESTATION D'ASSURANCE
RESPONSABILITE CIVILE
CONTRAT : HA RCP0227574**
LE PRENEUR D'ASSURANCE

Souscripteur :
MAISON DU DIAG
RUE D'ISABY
63420 IBOS

Assuré :
MAISON DU DIAG
RUE D'ISABY
63420 IBOS

LES CONDITIONS DE GARANTIE

Catégorie : Assurances Professionnelles by Hiscox
Diagnostiqueurs Immobilier

Juridiction et loi applicables :
Monde entier hors USA / Canada

ACTIVITES DE L'ASSURE

L'assuré déclare exercer la profession énoncée les activités suivantes :

- Au titre du module Diagnostic immobilier :
- Assainissement autonome et privatif,
 - Contrôle périodique amiante,
 - Diagnostic amorce avant travaux ou démolition,
 - Diagnostic amorce avant vente,
 - Dossier technique amiante,
 - Diagnostic gaz,
 - Diagnostic termite,
 - Etat parasitaire,
 - Exposition au plomb (CREP),
 - Diagnostic Plomb avant travaux,
 - Loi Carrez,
 - Risques naturels et technologiques,
 - Diagnostic de performance énergétique,
 - Etat de l'installation intérieure de l'électricité,
 - Pré-conventionnés : normes d'habitabilité, prêt à taux zéro,
 - Diagnostic sacroscieurs,
 - Diagnostic pollution de sol,
 - Diagnostic monoxyde de carbone,
 - Etat des lieux,
 - Diagnostic Technique SRII,
 - Diagnostic de risque d'infestation au plomb dans les peintures (DRIF),
 - Diagnostic sécurité électrique,
 - Diagnostic Accessibilité,

Au titre du module Fic Pro :
- Imposition relative au classement d'établissements de tourisme.

Adresse postale : 12, quai des Cayrols - CS 41177 - 38572 Bordeaux - Tél : 0610 50 28 10
N° de dossier : 120277574
Hiscox : 1, Quai 21 Hébert, Louvain, EC3A BOC, Belgique
Solex assureur : 1, Quai 21 Hébert, Louvain, EC3A BOC, Belgique
N° de dossier : 120277574
N° TVA intracommunautaire FR000277574 - N° FCA 483994 - www.hiscox.fr
Page 10

04072014 1715
RCP0227574

PERIODE DE VALIDITE

La présente attestation est valable pour la période du 10 Septembre 2014 au 09 Septembre 2015.

Les garanties sont acquises selon les Conditions Particulières (détachées sur la base du questionnaire préalable d'assurance), des Conditions Générales N° RCI1006 et des modules n° DA0607, n° MISC1007 "Assurances Professionnelles by Hiscox - Diagnostiqueurs Immobilier", n° RCE1006 et n° RCP1006.

Fait à Paris, le 04/07/2014
Pour les Assureurs

E. M. T.



Attestation sur l'honneur

Je soussigné COUSTEAU Thomas de la société Maison du Diag Tarbes atteste sur l'honneur être en situation régulière au regard des articles cités ci-dessous :

« Art. R. 271-1. - Pour l'application de l'article L. 271-6, il est recouru soit à une personne physique dont les compétences ont été certifiées par un organisme accrédité dans le domaine de la construction, soit à une personne morale employant des salariés ou constituée de personnes physiques qui disposent des compétences certifiées dans les mêmes conditions.

« La certification des compétences est délivrée en fonction des connaissances techniques dans le domaine du bâtiment et de l'aptitude à établir les différents éléments composant le dossier de diagnostic technique.

« Les organismes autorisés à délivrer la certification des compétences sont accrédités par un organisme signataire de l'accord européen multilatéral pris dans le cadre de la coordination européenne des organismes d'accréditation. L'accréditation est accordée en considération de l'organisation interne de l'organisme en cause, des exigences requises des personnes chargées des missions d'examineur et de sa capacité à assurer la surveillance des organismes certifiés. Un organisme certificateur ne peut pas établir de dossier de diagnostic technique.

« Des arrêtés des ministres chargés du logement, de la santé et de l'industrie précisent les modalités d'application du présent article.

« Art. R. 271-2. - Les personnes mentionnées à l'article L. 271-6 souscrivent une assurance dont le montant de la garantie ne peut être inférieur à 300 000 euros par sinistre et 500 000 euros par année d'assurance.

« Art. R. 271-3. - Lorsque le propriétaire charge une personne d'établir un dossier de diagnostic technique, celle-ci lui remet un document par lequel elle atteste sur l'honneur qu'elle est en situation régulière au regard des articles L. 271-6 et qu'elle dispose des moyens en matériel et en personnel nécessaires à l'établissement des états, constats et diagnostics composant le dossier.

« Art. R. 271-4. - Est puni de l'amende prévue pour les contraventions de la cinquième classe le fait :

« a) Pour une personne d'établir un document prévu aux 1° à 4° et au 6° de l'article L. 271-4 sans respecter les conditions de compétences, d'organisation et d'assurance définies par les articles R. 271-1 et R. 271-2 et les conditions d'impartialité et d'indépendance exigées à l'article L. 271-6 ;

« b) Pour un organisme certificateur d'établir un dossier de diagnostic technique en méconnaissance de l'article R. 271-1 ;

« c) Pour un vendeur de faire appel, en vue d'établir un document mentionné aux 1° à 4° et au 6° de l'article L. 271-4, à une personne qui ne satisfait pas aux conditions de compétences, d'organisation et d'assurance définies aux articles R. 271-1 et R. 271-2 ou aux conditions d'impartialité et d'indépendance exigées à l'article L. 271-6.

« La récidive est punie conformément aux dispositions de l'article 132-11 du code pénal. »

COUSTEAU Thomas

