

Dossier de Diagnostic Technique

articles L271.4 à L 271.6 du code la construction et de l'habitation

Seuls les rapports de diagnostics demandés par le vendeur ou un mandataire figurent dans le présent dossier. L'existence et le contenu de diagnostics réalisés antérieurement ou par un autre opérateur de diagnostic ne sont pas connus. En conséquence, DIAG AFFAIRE / HOLZER Frédéric membre du réseau BC2E ne saurait en aucun cas être tenu pour responsable en cas d'absence d'un ou plusieurs diagnostics. Il appartient au vendeur de compléter le présent dossier autant que de besoin afin de constituer un dossier de diagnostics techniques complet et conforme aux articles L 271-4 à L 271-6 du code de la construction et de l'habitation.

MISSION N° : 650100108

PROPRIETAIRE

Nom : **M. FORTET**
Adresse : 7 Rue Voltaire
Ville : 65320 BORDERES-SUR-L'ECHEZ

MISSION

Adresse : **2ter Avenue Alsace Lorraine**
Ville : **65000 TARBES**









DONNEUR D'ORDRE

Nom : **M. FORTET**
Adresse : 7 Rue Voltaire
Ville : 65320 BORDERES-SUR-L'ECHEZ

MISSION

Type : Appartement	Nbre pièces : 2	Lot : 172
Cadastre : AI 172	Bâtiment :	Lot secondaire : AI
Porte :	Date de visite : 15/02/2018	Escalier :
Accompagnateur : M. FORTET (MANDATAIRE)	Opérateur : HOLZER Frédéric	Étage : RDC

DIAGNOSTICS

-  Diagnostic plomb
-  Diagnostic termites
-  Diagnostic gaz
-  Diagnostic électrique
-  Attestation de superficie "Loi Carrez"
-  Diagnostic amiante
-  Diagnostic DPE
-  État des servitudes 'risques' et d'information sur les sols (ESRIS)



Attestation sur l'Honneur

DECLARATION SUR L'HONNEUR - R271-3 CCH

Je soussigné(e), HOLZER Frédéric, agissant à la demande de M. FORTET, déclare sur l'honneur avoir procédé à l'ensemble des diagnostics compris dans le DOSSIER DE DIAGNOSTIC TECHNIQUE établi par mes soins le 15/02/2018

- En toute impartialité et indépendance,
- Être en situation régulière au regard des dispositions de l'article L.271-6 du CCH,
- Disposer de moyens en matériel et en personnel nécessaires à l'établissement des états, constats et diagnostics composant le dossier.

Pour faire valoir ce que de droit.

Etablie le : 15/02/2018

Cachet:



BC2E
DIAGNOSTICS IMMOBILIERS
DIAG AFFAIRE / HOLZER Frédéric membre du réseau BC2E
19 RUE PYRENE
65500 MARSAC
06 46 09 37 38
Siret : 830 253 688 00014 - code APE : 7120B

Signature :





Fiche de Synthèse

Cette fiche de synthèse ne dispense pas de la lecture des rapports de diagnostics. Elle ne peut pas être utilisée seule et ne peut remplacer en aucun cas les rapports de diagnostic qui doivent être annexés à la promesse et au contrat de vente.

a Diagnostic amiante

A - CONCLUSIONS DU REPÉRAGE EFFECTIF :

Dans le cadre réglementaire de la mission décrit au paragraphe 2.2, il n'a pas été repéré de matériaux ou produits susceptibles de contenir de l'amiante.

B - OBLIGATIONS ET RECOMMANDATIONS RÉGLEMENTAIRES ISSUES DES RÉSULTATS DU REPÉRAGE RÉGLEMENTAIRE POUR LES MATÉRIAUX OU PRODUITS CONTENANT DE L'AMIANTE :

Matériaux et produits de la liste A de l'annexe 13-9 du code de la santé publique : :
Aucune obligation réglementaire à signaler.

Matériaux et produits de la liste B de l'annexe 13-9 du code de la santé publique :
aucune obligation réglementaire à signaler.

C - PARTIES D'IMMEUBLE, LOCAUX OU PARTIES DE LOCAUX, MATÉRIAUX OU PRODUITS POUR LESQUELS DES INVESTIGATIONS COMPLÉMENTAIRES SONT NÉCESSAIRES LIMITANT LA RÉALISATION COMPLÈTE DE LA MISSION :

Dans le cadre de la mission décrit au paragraphe 2.2, les locaux ou parties de locaux, composants ou parties de composants, matériaux ou produits qui n'ont pu être visités, sondés ou prélevés et pour lesquels des investigations complémentaires sont nécessaires afin de statuer sur la présence ou l'absence d'amiante sont :

LOCAUX NON VISITES

Etage	Local	Motif
Néant	Néant	Néant

ÉLÉMENTS NON EXAMINÉS

Etage	Local	Éléments et motif
Néant	Néant	Néant

Matériaux ou produits susceptibles de contenir de l'amiante pour lesquels des investigations complémentaires sont nécessaires

Etage	Local	Localisation	Composant	Motif
Néant	Néant	Néant	Néant	Néant

pb Diagnostic plomb

Ce(s) bien(s) comporte(nt) des revêtements NON DEGRADES contenant du PLOMB à une concentration supérieure ou égale au seuil réglementaire

Il a été constaté la présence d'au moins une unité de diagnostic de classe 1 ou 2 : le propriétaire doit veiller à l'entretien des revêtements recouvrant les unités de diagnostic des classes 1 et 2, afin d'éviter leur dégradation future.

Ce(s) bien(s) comporte(nt) des revêtements DEGRADES contenant du PLOMB à une concentration supérieure ou égale au seuil réglementaire

Il a été constaté la présence d'au moins une unité de diagnostic de classe 3 : en application de l'article L. 1334-9 du code de la santé publique, le propriétaire du bien, objet de ce constat, doit effectuer les travaux appropriés pour supprimer l'exposition au plomb, tout en garantissant la sécurité des occupants. Il doit également transmettre une copie complète du constat, annexes comprises, aux occupants de l'immeuble ou de la partie d'immeuble concernée et à toute personne amenée à effectuer des travaux dans cet immeuble ou la partie d'immeuble concernée.

Tableau des éléments contenant du PLOMB en ÉTAT D'USAGE

01	Degagement	Porte 1 : intérieure (A), Porte 1 : extérieure (A), Porte 1 : dormant intérieur (A), Porte 1 : dormant extérieur (A), Porte 2 : intérieure (B), Porte 2 : extérieure (B), Porte 2 : dormant intérieur (B), Porte 2 : dormant extérieur (B), Porte 3 : intérieure (C), Porte 3 : extérieure (C), Porte 3 : dormant intérieur (C), Porte 3 : dormant extérieur (C), Porte 4 : intérieure (E), Porte 4 : extérieure (E), Porte 4 : dormant intérieur (E), Porte 4 : dormant extérieur (E), Porte 5 : intérieure (F), Porte 5 : extérieure (F), Porte 5 : dormant intérieur (F), Porte 5 : dormant extérieur (F), Porte 6 : intérieure (F), Porte 6 : extérieure (F), Porte 6 : dormant intérieur (F), Porte 6 : dormant extérieur (F)
01	Salle de bain	Fenêtre 1 : garde corps 1 (C)
01	Chambre 01	Fenêtre 1 : garde corps 1 (E)
01	Chambre 03	Fenêtre 2 : garde corps 1 (D)
01	Chambre 02	Fenêtre 1 : garde corps 1 (D)
Tableau des éléments contenant du PLOMB ÉTAT DÉGRADÉ		
01	Balcon	Garde corps



Diagnostic électrique

L'installation intérieure électrique ne comporte aucune anomalie.

L'installation intérieure fait l'objet d'avertissements particuliers (voir paragraphe 6 du rapport).



Diagnostic gaz

L'installation ne comporte aucune anomalie.



Diagnostic termites

Dans les bâtiments, parties de bâtiment, pièces, volumes, ouvrages, parties d'ouvrages et éléments examinés, il n'a pas été repéré d'indice d'infestation par les termites.



Diagnostic DPE

Logement économe

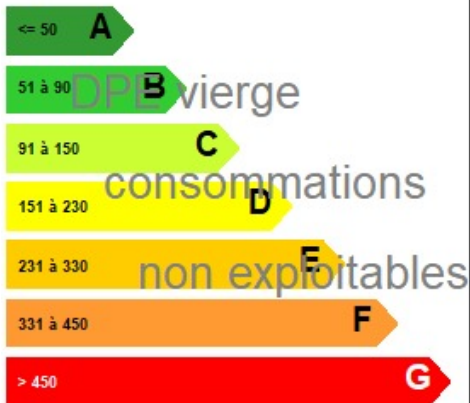

Logement économe

Logement

Faible émission de GES

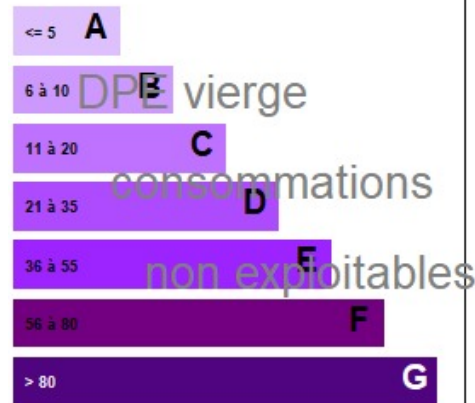

Forte émission de GES

Logement



Attestation de superficie "Loi Carrez"

La superficie privative (Loi Carrez) est : **101.54 m²**

Constat des Risques d'Exposition au **Plomb**

PARTIE PRIVATIVE - AVANT VENTE

Articles L 271-4 à -6 et R271-1 à -5 du code de la construction et de l'habitation, articles L1334-5, L1334-6, L1334-8 et 8-1, L1334-9 et -10, L1334-12, R1334-3 à -5, R1334-10 à -13 du code de la santé publique, Arrêté du 19 août 2011 relatif au constat de risque d'exposition au plomb

MISSION N° : 650100108

PROPRIETAIRE

Nom : **M. FORTET**
Adresse : 7 Rue Voltaire
Ville : 65320 BORDERES-SUR-L'ECHEZ

MISSION

Adresse : **2ter Avenue Alsace Lorraine**
Ville : **65000 TARBES**

DONNEUR D'ORDRE

Nom : **M. FORTET**
Adresse : 7 Rue Voltaire
Ville : 65320 BORDERES-SUR-L'ECHEZ

MISSION

Type : Appartement	Nbre pièces : 2	Cadastre : AI 172
Lot : 172	Bâtiment :	Porte :
Lot secondaire : AI	Date de visite : 20/02/2018	Date Rapport : 20/02/2018
Escalier :	Opérateur : HOLZER Frédéric	Étage : RDC
Accompagnateur : M. FORTET (MANDATAIRE)		

Signature de l'opérateur :



CONCLUSIONS

Ce(s) bien(s) comporte(nt) des revêtements NON DEGRADEES contenant du PLOMB à une concentration supérieure ou égale au seuil réglementaire

Il a été constaté la présence d'au moins une unité de diagnostic de classe 1 ou 2 : le propriétaire doit veiller à l'entretien des revêtements recouvrant les unités de diagnostic des classes 1 et 2, afin d'éviter leur dégradation future.

Ce(s) bien(s) comporte(nt) des revêtements DEGRADEES contenant du PLOMB à une concentration supérieure ou égale au seuil réglementaire

Il a été constaté la présence d'au moins une unité de diagnostic de classe 3 : en application de l'article L. 1334-9 du code de la santé publique, le propriétaire du bien, objet de ce constat, doit effectuer les travaux appropriés pour supprimer l'exposition au plomb, tout en garantissant la sécurité des occupants. Il doit également transmettre une copie complète du constat, annexes comprises, aux occupants de l'immeuble ou de la partie d'immeuble concernée et à toute personne amenée à effectuer des travaux dans cet immeuble ou la partie d'immeuble concernée.

Résumé du tableau de mesures :

	Nombre d'unités de diagnostic :	Pourcentage d'unités de diagnostic :
Nombre total d'unités de diagnostic :	168	100%
Unités de diagnostic en classe 0 :	68	40.5 %
Unités de diagnostic en classe 1 :	0	0.0 %
Unités de diagnostic en classe 2 :	28	16.7 %
Unités de diagnostic en classe 3 :	1	0.6 %
Unités de diagnostic non mesuré :	71	42.3 %

Situations de risque de saturnisme infantile :

Au moins une pièce du local objet du constat présente au moins 50% d'unités de diagnostic en classe 3 Liste des pièces concernées : , Balcon	OUI
L'ensemble des locaux objets du constat présente au moins 20% d'unités de diagnostic en classe 3	NON

Situations de dégradation du bâti mis en évidence :

Les locaux objets du constat présentent au moins un plancher ou plafond menaçant de s'effondrer ou en partie ou tout effondré	NON
Les locaux objets du constat présentent des traces importantes de coulure, de ruissellement ou d'écoulement sur plusieurs unités de diagnostic d'une même pièce	NON
Les locaux objets du constat présentent plusieurs unités de diagnostic d'une même pièce recouvertes de moisissures ou de nombreuses tâches d'humidité	NON

Le rapport a été envoyé à l'agence régionale de santé.

DIAG AFFAIRE / HOLZER Frédéric - 19 RUE PYRENE 65500 MARSAC, atteste que le présent constat des risques d'exposition au plomb dans les locaux (annexes comprises) ci-avant référencés, réalisé avec un appareil portable à fluorescence X à source radioactive, autorisation de CIREA n° T650249 valide jusqu'au 14/09/2017 a été rédigé conformément à la réglementation en vigueur, notamment à la norme NF X 46-030 et à l'arrêté du 19 août 2011 relatif au constat de risque d'exposition au plomb.

Rappel du cadre réglementaire et des objectifs du CREP :

Le constat de risque d'exposition au plomb (CREP), défini à l'Article L.1334-5 du code de la santé publique, consiste à mesurer la concentration en plomb de tous les revêtements du bien concerné, afin d'identifier ceux contenant du plomb, qu'ils soient dégradés ou non, à décrire leur état de conservation et à repérer, le cas échéant, les facteurs de dégradation du bâti permettant d'identifier les situations d'insalubrité.

Les résultats du CREP doivent permettre de connaître non seulement le risque immédiat lié à la présence de revêtements dégradés contenant du plomb (qui génèrent spontanément des poussières ou des écailles pouvant être ingérées par un enfant), mais aussi le risque potentiel lié à la présence de revêtements en bon état contenant du plomb (encore non accessible).

Le CREP est réalisé en application des Articles L.1334-6 et L.1334-7, il porte uniquement sur les revêtements privatifs d'un logement, y compris les revêtements extérieurs au logement (volet, portail, grille, ...).

La recherche de canalisations en plomb ne fait pas partie du champ d'application du CREP.

Si le bien immobilier concerné est affecté en partie à des usages autres que l'habitation, le CREP ne porte que sur les parties affectées à l'habitation.

Dans les locaux annexes de l'habitation, le CREP porte sur ceux qui sont destinés à un usage courant, tels que la buanderie.

Durée de validité d'un CREP si présence de plomb :

- pour un CREP Vente : 1 an

- pour un CREP locatif : 6 ans

En cas d'absence de revêtements contenant du plomb ou de présence de revêtements contenant du plomb à des concentrations inférieures au seuil réglementaire il n'y a pas lieu de faire établir un nouveau constat.

Liste détaillée des locaux visités :

Terrasse, Toilette, Cellier, Sallon, Cuisine, Séjour, Degagement, Salle de bain, Chambre 01, Chambre 03, Chambre 02, Balcon

Liste détaillée des locaux non visités avec motif de l'absence de la visite :

Néant

État d'occupation du bien :

Le local est-il habité lors de la visite : NON

Présence de mineurs de -6 ans : NON

Type d'appareil portable utilisé :

Les relevés de mesure du plomb ont été réalisés sur place par un appareil portable à fluorescence X, de marque FENX permettant de déterminer la concentration surfacique en plomb supérieure ou égale à 1 milligramme par centimètre carré (1mg/cm²) contenant du plomb. Caractéristiques de l'appareil : N° 1-0150 - Date de chargement de la source : 04/08/2017 - Nature du radionucléide : 109Cd - Activité à la date de chargement de la source: 370 MBq

Constatations diverses :

Aucune

Contrat d'assurance : MMA IARD : 114.231.812

>**Année de construction** : AVANT 1949

1. NOM ET COORDONNÉES DE L'ORGANISME AYANT PROCÉDÉ AU CONSTAT DES RISQUES D'EXPOSITION AU PLOMB :

HOLZER Frédéric membre du réseau BC2E

- Le présent rapport est établi par une personne dont les compétences sont certifiées par **QUALIXPERT - QUALIXPERT**, numéro de certification : **C2654**
- Assurance : **114.231.812** - Date de validité : 31/12/2018
- DIAG AFFAIRE / HOLZER Frédéric - 19 RUE PYRENE - 65500 MARSAC

2. DÉSIGNATION DU BIEN AYANT FAIT L'OBJET DU CONSTAT DES RISQUES D'EXPOSITION AU PLOMB :

- Appartement - Propriétaire : M. FORTET - 2ter Avenue Alsace Lorraine 65000 TARBES (annexes comprises)
- Le propriétaire a été informé qu'à titre exceptionnel des prélèvements pourront être réalisés au cours du constat.

3. DÉTAIL DE LA MISSION DE CONSTAT :

Le 20/02/2018 nous nous sommes rendus sur place afin de visiter l'ensemble des locaux, ci dessus désignés, selon la procédure détaillée ci-dessous :

- Visite exhaustive des locaux ou parties communes
- Réalisation d'un croquis sommaire.
- Etablissement de la liste détaillée des locaux ou parties communes visités et de ceux non visités.
- Observation de l'état de surface de chaque unité de diagnostic et établissement de la liste de ces unités dont la surface est dégradée et susceptibles de rendre du plomb accessible, et en complément la liste de celles qui ne sont pas dégradées et qui contiennent du plomb. Dans chaque local, des unités de diagnostics sont définies. Elles correspondent à des éléments à priori une même substrat et un même historique en matière de construction et de revêtement. Ainsi, chaque pan de mur, chaque fenêtre, chaque porte d'un local sont des unités de diagnostic à part entière. Lorsque, à l'évidence, il n'y a aucun revêtement, la recherche de plomb n'est pas nécessaire (béton, pierre apparente, brique, carrelage, faïence ...). Il en va de même si les éléments ne peuvent avoir de revêtement susceptible de contenir du plomb (rénovation ou construction récente).
- Détermination des unités de diagnostic devant faire l'objet de mesure de concentration en plomb.
- Réalisation de ces mesures.
- Qualification de l'état de conservation du revêtement de chaque unité de diagnostic.
- Rédaction d'un rapport complet détaillé.

4. MÉTHODOLOGIE EMPLOYÉE :

La recherche et la mesure du plomb présent dans les peintures ou les revêtements ont été réalisées selon la norme NF X 46-030 « *Diagnostic Plomb* » ; *Protocole de réalisation du Constat de Risque d'Exposition au Plomb* - et de l'arrêté du 19 août 2011 relatif au constat des risques d'exposition au plomb.

Les mesures de la concentration surfacique en plomb sont réalisées à l'aide d'un appareil à fluorescence X (XRF) à lecture directe permettant d'analyser au moins une raie K du spectre de fluorescence du plomb, et sont exprimées en mg/cm².

Les éléments de construction de facture récente ou clairement identifiables comme postérieurs au 1er janvier 1949 ne sont pas mesurés, à l'exception des huisseries ou autres éléments métalliques tels que volets, grilles, ...

4.1. Valeur de référence utilisée pour la mesure du plomb par fluorescence X :

Les mesures par fluorescence X effectuées sur des revêtements sont interprétées en fonction de la valeur de référence fixée par l'arrêté du 19 août 2011 relatif au constat de risque d'exposition au plomb (article 5) : 1 mg/cm².

4.2. Stratégie de mesurage :

Sur chaque unité de diagnostic recouverte d'un revêtement, l'auteur du constat effectue :

- 1 seule mesure si celle-ci montre la présence de plomb à une concentration supérieure ou égale au seuil de 1 milligramme par centimètre carré (1 mg/cm²) ;
- 2 mesures si la première ne montre pas la présence de plomb à une concentration supérieure ou égale au seuil de 1 milligramme par centimètre carré (1 mg/cm²) ;
- 3 mesures si les deux premières ne montrent pas la présence de plomb à une concentration supérieure ou égale au seuil de 1 milligramme par centimètre carré (1 mg/cm²), mais qu'au moins une unité de diagnostic du même type a été mesurée avec une concentration en plomb supérieure ou égale à ce seuil dans un même local.

Dans le cas où plusieurs mesures sont effectuées sur une unité de diagnostic, elles sont réalisées à des endroits différents pour minimiser le risque de faux négatifs.

4.3. Recours à l'analyse chimique du plomb par un laboratoire :

Lorsque l'auteur du constat repère des revêtements dégradés et qu'il estime ne pas pouvoir conclure quant à la présence de plomb dans ces revêtements, il peut effectuer un prélèvement qui sera analysé en laboratoire.

Le prélèvement est réalisé conformément aux préconisations de la norme NF X 46-030 « *Diagnostic Plomb - Protocole de réalisation du Constat de Risque d'Exposition au Plomb* » sur une surface suffisante pour que le laboratoire dispose d'un échantillon permettant l'analyse dans de bonnes conditions (prélèvement de 0,5 g à 1 g).

5. PRÉSENTATION DES RÉSULTATS :

Afin de faciliter la localisation des mesures, l'auteur du constat divise chaque local en plusieurs zones, auxquelles il attribue une lettre (A, B, C ...) selon la convention décrite ci-après :

- la zone de l'accès au local est nommée «A» et est reportée sur le croquis. Les autres zones sont nommées «B», «C», «D», ... dans le sens des aiguilles d'une montre ;
- la zone «plafond» est indiquée en clair.

Les unités de diagnostic (UD) (par exemple : un mur d'un local, les plinthes similaires d'un même local, chaque côté d'une porte ou d'une fenêtre, ...) faisant l'objet d'une mesure sont classées dans le tableau des mesures en fonction de la concentration en plomb et de l'état de conservation, comme ci-dessous :

Concentration en plomb	État de conservation	Classement
		0
>= seuil	Non dégradé ou non visible	1
	État d'usage	2
	Dégradé	3

Les unités n'ayant pas fait l'objet de mesure ne sont pas classées.

6. RAPPORT DU CONSTAT :

Le présent rapport a pour objet de donner l'ensemble des informations permettant d'établir le constat des risques d'exposition au plomb, conformément aux articles L. 1334-5, L. 1334-6, L. 1334-9 et L. 1334-10 et L. 1334-13 du Code la Santé Publique et à l'arrêté du 19 aout 2011 relatif au CREP. .

Il récapitule sous forme de tableau, l'ensemble des unités de diagnostic ayant fait l'objet d'une mesure et les unités n'ayant pu faire l'objet d'une mesure avec motif de l'absence de mesure.

Il donne notamment leurs localisations, le substrat de l'unité de diagnostic (par examen visuel), le revêtement apparent, le résultat de la mesure, la nature de la dégradation et le classement correspondant.

Il mentionne également, en complément, la liste de celles qui ne sont pas dégradées et qui contiennent du plomb.

7. MESURES D'ÉTALONNAGES :

Mesure de début : 1.00 - Mesure de fin : 1.00

Etabli le 20/02/2018

Cachet:

BC2E
DIAGNOSTICS IMMOBILIERS
DIAG AFFAIRE / HOLZER Frédéric
19 RUE PYRENE
65500 MARSAC
06 46 09 37 38
Siret : 830 253 688 00014 - code APE : 7120B

Signature :



Récapitulatif des mesures et informations nécessaires au constat de repérage Plomb



01 - Terrasse										
N°	Zone	Unité Diagnostic	Substrat	Revêtement apparent	Localisation de la mesure (grandes surfaces)	mg/cm²	Résult	Nature	Classeme	Observation
Nombre total d'unités de diagnostic			0	Nombre d'unités de classe 3		0	% de classe 3			0 %

01 - Toilette										
N°	Zone	Unité Diagnostic	Substrat	Revêtement apparent	Localisation de la mesure (grandes surfaces)	mg/cm²	Résult	Nature	Classeme	Observation
1 2		Plinthe	Bois	Peinture		0.01 0.06	NEG		0	
3 4		Plafond	Plâtre	Peinture		0.00 0.05	NEG		0	
5 6	A	Mur	Plâtre	Enduit		0.03 0.08	NEG		0	
7 8	B	Mur	Plâtre	Enduit		0.03 0.08	NEG		0	
9 10	C	Mur	Plâtre	Enduit		0.00 0.05	NEG		0	
11 12	D	Mur	Plâtre	Enduit		0.03 0.08	NEG		0	
-	C	Fenêtre 1 : intérieure	PVC			-	-	-	-	Abs. revêtement
-	C	Fenêtre 1 : extérieure	PVC			-	-	-	-	Abs. revêtement
-	C	Fenêtre 1 : dormant intérieur	PVC			-	-	-	-	Abs. revêtement
-	C	Fenêtre 1 : dormant extérieur	PVC			-	-	-	-	Abs. revêtement
Nombre total d'unités de diagnostic			10	Nombre d'unités de classe 3		0	% de classe 3			0.00 %

01 - Cellier										
N°	Zone	Unité Diagnostic	Substrat	Revêtement apparent	Localisation de la mesure (grandes surfaces)	mg/cm²	Résult	Nature	Classeme	Observation
13 14	C	Fenêtre 1 : intérieure	Métal	Peinture		0.00 0.05	NEG		0	
15 16	C	Fenêtre 1 : extérieure	Métal	Peinture		0.02 0.07	NEG		0	
17 18	C	Fenêtre 1 : dormant intérieur	Métal	Peinture		0.00 0.05	NEG		0	
19 20	C	Fenêtre 1 : dormant extérieur	Métal	Peinture		0.00 0.05	NEG		0	
-		Plinthe	Carrelage			-	-	-	-	Abs. revêtement
-		Plafond	Doublage	Peinture		-	-	-	-	Récent
-	A	Mur	Doublage	Peinture		-	-	-	-	Récent
-	B	Mur	Doublage	Peinture		-	-	-	-	Récent
-	C	Mur	Doublage	Peinture		-	-	-	-	Récent
-	D	Mur	Doublage	Peinture		-	-	-	-	Récent
-	A	Porte 1 : intérieure	Bois	Peinture		-	-	-	-	Récent
-	A	Porte 1 : extérieure	Bois	Peinture		-	-	-	-	Récent
-	A	Porte 1 : dormant intérieur	Bois	Peinture		-	-	-	-	Récent
-	A	Porte 1 : dormant extérieur	Bois	Peinture		-	-	-	-	Récent
Nombre total d'unités de diagnostic			14	Nombre d'unités de classe 3		0	% de classe 3			0.00 %

01 - Sallon										
N°	Zone	Unité Diagnostic	Substrat	Revêtement apparent	Localisation de la mesure (grandes surfaces)	mg/cm²	Résult	Nature	Classeme	Observation

21 22	C	Porte 2 : intérieure	Bois	Peinture		0.01 0.06	NEG		0	
23 24	C	Porte 2 : extérieure	Bois	Peinture		0.01 0.06	NEG		0	
25 26	C	Porte 2 : dormant intérieur	Bois	Peinture		0.00 0.05	NEG		0	
27 28	C	Porte 2 : dormant extérieur	Bois	Peinture		0.00 0.05	NEG		0	
29 30	B	Fenêtre 1 : dormant intérieur	Métal	Peinture		0.03 0.08	NEG		0	
-		Plinthe	Carrelage			-	-	-	-	Abs. revêtement
-		Plafond	Doublage	Peinture		-	-	-	-	Récent
-	A	Mur	Doublage	Peinture		-	-	-	-	Récent
-	B	Mur	Béton	Peinture		-	-	-	-	Récent
-	C	Mur	Béton	Peinture		-	-	-	-	Récent
-	D	Mur	Béton	Peinture		-	-	-	-	Récent
-	E	Mur	Doublage	Peinture		-	-	-	-	Récent
-	F	Mur	Doublage	Peinture		-	-	-	-	Récent
-	A	Porte 1 : intérieure	Bois	Peinture		-	-	-	-	Récent
-	A	Porte 1 : extérieure	Bois	Peinture		-	-	-	-	Récent
-	A	Porte 1 : dormant intérieur	Bois	Peinture		-	-	-	-	Récent
-	A	Porte 1 : dormant extérieur	Bois	Peinture		-	-	-	-	Récent
-	B	Fenêtre 1 : intérieure	Métal	Peinture		-	-	-	-	Récent
-	B	Fenêtre 1 : extérieure	Métal	Peinture		-	-	-	-	Récent
-	B	Fenêtre 1 : dormant extérieur	Métal	Peinture		-	-	-	-	Récent
-	B	Fenêtre 2 : intérieure	Métal	Peinture		-	-	-	-	Récent
-	B	Fenêtre 2 : extérieure	Métal	Peinture		-	-	-	-	Récent
-	B	Fenêtre 2 : dormant intérieur	Métal	Peinture		-	-	-	-	Récent
-	B	Fenêtre 2 : dormant extérieur	Métal	Peinture		-	-	-	-	Récent
-		Radiateur 1	Métal	Peinture		-	-	-	-	Récent
Nombre total d'unités de diagnostic			25	Nombre d'unités de classe 3		0	% de classe 3			0.00 %

01 - Cuisine

N°	Zone	Unité Diagnostic	Substrat	Revêtement apparent	Localisation de la mesure (grandes surfaces)	mg/cr	Résul	Nature	Classeme	Observation
31 32		Plinthe	Bois	Peinture		0.03 0.08	NEG		0	
33 34		Plafond	Plâtre	Peinture		0.00 0.05	NEG		0	
35 36	A	Mur	Plâtre	Enduit		0.01 0.06	NEG		0	
37 38	B	Mur	Plâtre	Enduit		0.00 0.05	NEG		0	
39 40	C	Mur	Plâtre	Enduit		0.03 0.08	NEG		0	
41 42	D	Mur	Plâtre	Enduit		0.01 0.06	NEG		0	
Nombre total d'unités de diagnostic			6	Nombre d'unités de classe 3		0	% de classe 3			0.00 %

01 - Sejour

N°	Zone	Unité Diagnostic	Substrat	Revêtement apparent	Localisation de la mesure (grandes surfaces)	mg/cr	Résul	Nature	Classeme	Observation
43 44		Plinthe	Bois	Peinture		0.03 0.07	NEG		0	
45 46		Plafond	Plâtre	Peinture		0.03 0.08	NEG		0	
47 48	A	Mur	Plâtre	Enduit		0.03 0.08	NEG		0	
49 50	B	Mur	Plâtre	Enduit		0.02 0.07	NEG		0	
51 52	C	Mur	Plâtre	Enduit		0.03 0.08	NEG		0	

53 54	D	Mur	Plâtre	Enduit		0.00 0.05	NEG		0	
55 56	D	Porte 1 : intérieure	Bois	Peinture		0.03 0.08	NEG		0	
57 58	D	Porte 1 : extérieure	Bois	Peinture		0.02 0.07	NEG		0	
59 60	D	Porte 1 : dormant intérieur	Bois	Peinture		0.01 0.06	NEG		0	
61 62	D	Porte 1 : dormant extérieur	Bois	Peinture		0.03 0.08	NEG		0	
-	B	Fenêtre 1 : intérieure	Métal	Peinture		-	-	-	-	Récent
-	B	Fenêtre 1 : extérieure	Métal	Peinture		-	-	-	-	Récent
-	B	Fenêtre 1 : dormant intérieur	Métal	Peinture		-	-	-	-	Récent
-	B	Fenêtre 1 : dormant extérieur	Métal	Peinture		-	-	-	-	Récent
-		Radiateur 1	Métal	Peinture		-	-	-	-	Récent
Nombre total d'unités de diagnostic			15	Nombre d'unités de classe 3		0	% de classe 3			0.00 %

01 - Degagement

N°	Zone	Unité Diagnostic	Substrat	Revêtement apparent	Localisation de la mesure (grandes surfaces)	mg/cm²	Résul	Nature	Classeme	Observation
63 64		Plinthe	Bois	Peinture		0.01 0.06	NEG		0	
65 66		Plafond	Plâtre	Peinture		0.03 0.08	NEG		0	
67 68	A	Mur	Plâtre	Enduit		0.03 0.08	NEG		0	
69 70	B	Mur	Plâtre	Enduit		0.03 0.08	NEG		0	
71 72	C	Mur	Plâtre	Enduit		0.01 0.06	NEG		0	
73 74	D	Mur	Plâtre	Enduit		0.02 0.07	NEG		0	
75 76	E	Mur	Plâtre	Enduit		0.00 0.05	NEG		0	
77 78	F	Mur	Plâtre	Enduit		0.00 0.05	NEG		0	
79	A	Porte 1 : intérieure	Bois	Peinture		15.50	POS	Etat d'usage (usure par friction, traces de chocs)	2	
80	A	Porte 1 : extérieure	Bois	Peinture		18.70	POS	Etat d'usage (usure par friction, traces de chocs)	2	
81	A	Porte 1 : dormant intérieur	Bois	Peinture		15.50	POS	Etat d'usage (usure par friction, traces de chocs)	2	
82	A	Porte 1 : dormant extérieur	Bois	Peinture		18.70	POS	Etat d'usage (usure par friction, traces de chocs)	2	
83	B	Porte 2 : intérieure	Bois	Peinture		9.70	POS	Etat d'usage (usure par friction, traces de chocs)	2	
84	B	Porte 2 : extérieure	Bois	Peinture		8.60	POS	Etat d'usage (usure par friction, traces de chocs)	2	
85	B	Porte 2 : dormant intérieur	Bois	Peinture		8.50	POS	Etat d'usage (usure par friction, traces de chocs)	2	
86	B	Porte 2 : dormant extérieur	Bois	Peinture		9.80	POS	Etat d'usage (usure par friction, traces de chocs)	2	
87	C	Porte 3 : intérieure	Bois	Peinture		7.40	POS	Etat d'usage (usure par friction, traces de chocs)	2	
88	C	Porte 3 : extérieure	Bois	Peinture		9.80	POS	Etat d'usage (usure par friction, traces de chocs)	2	
89	C	Porte 3 : dormant intérieur	Bois	Peinture		7.40	POS	Etat d'usage (usure par friction, traces de chocs)	2	
90	C	Porte 3 : dormant extérieur	Bois	Peinture		5.10	POS	Etat d'usage (usure par friction, traces de chocs)	2	
91	E	Porte 4 : intérieure	Bois	Peinture		7.40	POS	Etat d'usage (usure par friction, traces de chocs)	2	
92	E	Porte 4 : extérieure	Bois	Peinture		9.80	POS	Etat d'usage (usure par friction, traces de chocs)	2	
93	E	Porte 4 : dormant intérieur	Bois	Peinture		7.40	POS	Etat d'usage (usure par friction, traces de chocs)	2	
94	E	Porte 4 : dormant extérieur	Bois	Peinture		9.80	POS	Etat d'usage (usure par friction, traces de chocs)	2	
95	F	Porte 5 : intérieure	Bois	Peinture		9.30	POS	Etat d'usage (usure par friction, traces de chocs)	2	
96	F	Porte 5 : extérieure	Bois	Peinture		5.20	POS	Etat d'usage (usure par friction, traces de chocs)	2	

97	F	Porte 5 : dormant intérieur	Bois	Peinture		9.70	POS	Etat d'usage (usure par friction, traces de chocs)	2	
98	F	Porte 5 : dormant extérieur	Bois	Peinture		6.40	POS	Etat d'usage (usure par friction, traces de chocs)	2	
99	F	Porte 6 : intérieure	Bois	Peinture		7.40	POS	Etat d'usage (usure par friction, traces de chocs)	2	
100	F	Porte 6 : extérieure	Bois	Peinture		5.20	POS	Etat d'usage (usure par friction, traces de chocs)	2	
101	F	Porte 6 : dormant intérieur	Bois	Peinture		8.70	POS	Etat d'usage (usure par friction, traces de chocs)	2	
102	F	Porte 6 : dormant extérieur	Bois	Peinture		6.40	POS	Etat d'usage (usure par friction, traces de chocs)	2	
Nombre total d'unités de diagnostic			32	Nombre d'unités de classe 3		0	% de classe 3		0.00 %	

01 - Salle de bain										
N°	Zone	Unité Diagnostic	Substrat	Revêtement apparent	Localisation de la mesure (grandes surfaces)	mg/cr	Résul	Nature	Classeme	Observation
103 104		Plafond	Plâtre	Peinture		0.00 0.05	NEG		0	
105 106	A	Mur	Plâtre	Faïence / Peinture		0.03 0.08	NEG		0	
107 108	B	Mur	Plâtre	Faïence / Peinture		0.00 0.05	NEG		0	
109 110	C	Mur	Plâtre	Faïence / Peinture		0.01 0.06	NEG		0	
111 112	D	Mur	Plâtre	Faïence / Peinture		0.01 0.06	NEG		0	
113 114	C	Fenêtre 1 : intérieure	Métal	Peinture		0.03 0.08	NEG		0	
115 116	C	Fenêtre 1 : extérieure	Métal	Peinture		0.03 0.08	NEG		0	
117 118	C	Fenêtre 1 : dormant intérieur	Métal	Peinture		0.03 0.08	NEG		0	
119 120	C	Fenêtre 1 : dormant extérieur	Métal	Peinture		0.03 0.08	NEG		0	
121	C	Fenêtre 1 : garde corps 1	Métal	Peinture		4.80	POS	Etat d'usage (usure par friction, traces de chocs)	2	
122 123		Radiateur 1	Métal	Peinture		0.01 0.06	NEG		0	
-		Plinthe	Carrelage			-	-	-	-	Abs. revêtement
Nombre total d'unités de diagnostic			12	Nombre d'unités de classe 3		0	% de classe 3		0.00 %	

01 - Chambre 01										
N°	Zone	Unité Diagnostic	Substrat	Revêtement apparent	Localisation de la mesure (grandes surfaces)	mg/cr	Résul	Nature	Classeme	Observation
124 125		Plinthe	Bois	Peinture		0.03 0.08	NEG		0	
126 127		Plafond	Plâtre	Peinture		0.02 0.07	NEG		0	
128 129	E	Mur	Plâtre	Fibre de verre peinte		0.01 0.06	NEG		0	
130 131	F	Mur	Plâtre	Fibre de verre peinte		0.01 0.06	NEG		0	
132 133	E	Fenêtre 1 : volet	Bois	Peinture		0.02 0.07	NEG		0	
134	E	Fenêtre 1 : garde corps 1	Métal	Peinture		4.60	POS	Etat d'usage (usure par friction, traces de chocs)	2	
-	A	Mur	Doublage	Fibre de verre peinte		-	-	-	-	Récent
-	B	Mur	Doublage	Fibre de verre peinte		-	-	-	-	Récent
-	C	Mur	Doublage	Fibre de verre peinte		-	-	-	-	Récent
-	D	Mur	Doublage	Fibre de verre peinte		-	-	-	-	Récent
-	E	Fenêtre 1 : intérieure	Métal	Peinture		-	-	-	-	Récent
-	E	Fenêtre 1 : extérieure	Métal	Peinture		-	-	-	-	Récent
-	E	Fenêtre 1 : dormant intérieur	Métal	Peinture		-	-	-	-	Récent
-	E	Fenêtre 1 : dormant extérieur	Métal	Peinture		-	-	-	-	Récent

-		Radiateur 1	Métal	Peinture		-	-	-	-	Récent
Nombre total d'unités de diagnostic		15	Nombre d'unités de classe 3		0	% de classe 3			0.00 %	

01 - Chambre 03										
N°	Zone	Unité Diagnostic	Substrat	Revêtement apparent	Localisation de la mesure (grandes surfaces)	mg/cr	Résul	Nature	Classeme	Observation
135 136		Plinthe	Bois	Peinture		0.01 0.06	NEG		0	
137 138		Plafond	Plâtre	Peinture		0.01 0.06	NEG		0	
139 140	A	Mur	Plâtre	Fibre de verre peinte		0.02 0.07	NEG		0	
141 142	B	Mur	Plâtre	Fibre de verre peinte		0.02 0.07	NEG		0	
143 144	C	Mur	Plâtre	Fibre de verre peinte		0.00 0.05	NEG		0	
145 146	D	Mur	Plâtre	Fibre de verre peinte		0.01 0.06	NEG		0	
147 148	C	Fenêtre 1 : volet	Bois	Peinture		0.00 0.05	NEG		0	
149 150	C	Fenêtre 1 : garde corps 1	Métal	Peinture		0.01 0.06	NEG		0	
151	D	Fenêtre 2 : garde corps 1	Métal	Peinture		2.20	POS	Etat d'usage (usure par friction, traces de chocs)	2	
152 153		Radiateur 1	Métal	Peinture		0.03 0.08	NEG		0	
154 155		Radiateur 2	Métal	Peinture		0.02 0.07	NEG		0	
-	C	Fenêtre 1 : intérieure	Métal	Peinture		-	-	-	-	Récent
-	C	Fenêtre 1 : extérieure	Métal	Peinture		-	-	-	-	Récent
-	C	Fenêtre 1 : dormant intérieur	Métal	Peinture		-	-	-	-	Récent
-	C	Fenêtre 1 : dormant extérieur	Métal	Peinture		-	-	-	-	Récent
-	D	Fenêtre 2 : intérieure	Métal	Peinture		-	-	-	-	Récent
-	D	Fenêtre 2 : extérieure	Métal	Peinture		-	-	-	-	Récent
-	D	Fenêtre 2 : dormant intérieur	Métal	Peinture		-	-	-	-	Récent
-	D	Fenêtre 2 : dormant extérieur	Métal	Peinture		-	-	-	-	Récent
Nombre total d'unités de diagnostic		19	Nombre d'unités de classe 3		0	% de classe 3			0.00 %	

01 - Chambre 02										
N°	Zone	Unité Diagnostic	Substrat	Revêtement apparent	Localisation de la mesure (grandes surfaces)	mg/cr	Résul	Nature	Classeme	Observation
156 157		Plinthe	Bois	Peinture		0.03 0.08	NEG		0	
158 159		Plafond	Plâtre	Peinture		0.00 0.05	NEG		0	
160 161	D	Fenêtre 1 : volet	Bois	Peinture		0.02 0.07	NEG		0	
162	D	Fenêtre 1 : garde corps 1	Métal	Peinture		3.40	POS	Etat d'usage (usure par friction, traces de chocs)	2	
163 164	C	Porte-fenêtre 1 : volet	Bois	Peinture		0.03 0.08	NEG		0	
-	A	Mur	Doublage	Fibre de verre peinte		-	-	-	-	Récent
-	B	Mur	Doublage	Fibre de verre peinte		-	-	-	-	Récent
-	C	Mur	Doublage	Fibre de verre peinte		-	-	-	-	Récent
-	D	Mur	Doublage	Fibre de verre peinte		-	-	-	-	Récent
-	E	Mur	Doublage	Fibre de verre peinte		-	-	-	-	Récent
-	D	Fenêtre 1 : intérieure	Métal	Peinture		-	-	-	-	Récent
-	D	Fenêtre 1 : extérieure	Métal	Peinture		-	-	-	-	Récent
-	D	Fenêtre 1 : dormant intérieur	Métal	Peinture		-	-	-	-	Récent

-	D	Fenêtre 1 : dormant extérieur	Métal	Peinture		-	-	-	-	Récent
-	C	Porte-fenêtre 1 : intérieure	PVC			-	-	-	-	Abs. revêtement
-	C	Porte-fenêtre 1 : extérieure	PVC			-	-	-	-	Abs. revêtement
-	C	Porte-fenêtre 1 : dormant intérieur	PVC			-	-	-	-	Abs. revêtement
-	C	Porte-fenêtre 1 : dormant extérieur	PVC			-	-	-	-	Abs. revêtement
-		Radiateur 1	Métal	Peinture		-	-	-	-	Récent
Nombre total d'unités de diagnostic			19	Nombre d'unités de classe 3		0	% de classe 3			0.00 %

01 - Balcon										
N°	Zone	Unité Diagnostic	Substrat	Revêtement apparent	Localisation de la mesure (grandes surfaces)	mg/cm²	Résul	Nature	Classeme	Observation
165		Garde corps	Métal	Peinture		4.80	POS	Dégradé (fissures, écaillages)	3	
Nombre total d'unités de diagnostic			1	Nombre d'unités de classe 3		1	% de classe 3			100.00 %

INFORMATIONS

(Conforme à l'annexe II de l'arrêté du 19 août 2011 relatif au constat des risques d'exposition au plomb)

Si le logement que vous vendez, achetez ou louez comporte des revêtements contenant du plomb, sachez que le plomb est dangereux pour la santé.

Deux documents vous informent :

- le constat de risque d'exposition au plomb vous permet de localiser précisément ces revêtements : lisez-le attentivement !
- la présente notice d'information résume ce que vous devez savoir pour éviter l'exposition au plomb dans ce logement.

Les effets du plomb sur la santé :

L'ingestion ou l'inhalation de plomb est toxique. Elle provoque des effets réversibles (anémie, troubles digestifs) ou irréversibles (atteinte du système nerveux, baisse du quotient intellectuel, etc.). Une fois dans l'organisme, le plomb est stocké, notamment dans les os, d'où il peut être libéré dans le sang, des années ou même des dizaines d'années plus tard. L'intoxication chronique par le plomb, appelée saturnisme, est particulièrement grave chez le jeune enfant. Les femmes en âge de procréer doivent également se protéger car, pendant la grossesse, le plomb peut traverser le placenta et contaminer le fœtus.

Les mesures de prévention en présence de revêtements contenant du plomb :

Des peintures fortement chargées en plomb (céruse) ont été couramment utilisées jusque vers 1950. Ces peintures, souvent recouvertes par d'autres revêtements depuis, peuvent être dégradées à cause de l'humidité, à la suite d'un choc, par grattage ou à l'occasion de travaux : les écailles et les poussières ainsi libérées constituent alors une source d'intoxication. Ces peintures représentent le principal risque d'exposition au plomb dans l'habitation.

Le plomb contenu dans les peintures ne présente pas de risque tant qu'elles sont en bon état ou inaccessibles. En revanche, le risque apparaît dès qu'elles s'écaillent ou se dégradent. Dans ce cas, votre enfant peut s'intoxiquer :

- s'il porte à la bouche des écailles de peinture contenant du plomb ;
- s'il se trouve dans une pièce contaminée par des poussières contenant du plomb ;
- s'il reste à proximité de travaux dégageant des poussières contenant du plomb.

Le plomb en feuille contenu dans certains papiers peints (posés parfois sur les parties humides des murs) n'est dangereux qu'en cas d'ingestion de fragments de papier. Le plomb laminé des balcons et rebords extérieurs de fenêtre n'est dangereux que si l'enfant a accès à ces surfaces, y porte la bouche ou suce ses doigts après les avoir touchées. Pour éviter que votre enfant ne s'intoxique :

- surveillez l'état des peintures et effectuez les menues réparations qui s'imposent sans attendre qu'elles s'aggravent ;
- luttiez contre l'humidité, qui favorise la dégradation des peintures ;
- évitez le risque d'accumulation des poussières : ne posez pas de moquette dans les pièces où l'enfant joue, nettoyez souvent le sol, les rebords de fenêtres avec une serpillière humide ;
- veillez à ce que votre enfant n'ait pas accès à des peintures dégradées, à des papiers peints contenant une feuille de plomb, ou à du plomb laminé (balcons, rebords extérieurs de fenêtres) ; lavez ses mains, ses jouets.

En cas de travaux portant sur des revêtements contenant du plomb, prenez des précautions :

- si vous confiez les travaux à une entreprise, remettez-lui une copie du constat du risque d'exposition au plomb, afin qu'elle mette en oeuvre les mesures de prévention adéquates ;
- tenez les jeunes enfants éloignés du logement pendant toute la durée des travaux ; avant tout retour d'un enfant après travaux, les locaux doivent avoir été parfaitement nettoyés ;
- si vous réalisez les travaux vous-même, prenez soin d'éviter la dissémination de poussières contaminées dans tout le logement et éventuellement le voisinage.

Si vous êtes enceinte :

- ne réalisez jamais vous-même des travaux portant sur des revêtements contenant du plomb ;
- éloignez-vous de tous travaux portant sur des revêtements contenant du plomb.

Si vous craignez qu'il existe un risque pour votre santé ou celle de votre enfant, parlez-en à votre médecin (généraliste, pédiatre, médecin de protection maternelle et infantile, médecin scolaire) qui prescrira, s'il le juge utile, un dosage de plomb dans le sang (plombémie). Des informations sur la prévention du saturnisme peuvent être obtenues auprès des directions départementales de l'équipement ou des directions départementales des affaires sanitaires et sociales, ou sur les sites internet des ministères chargés de la santé et du logement.

Croquis

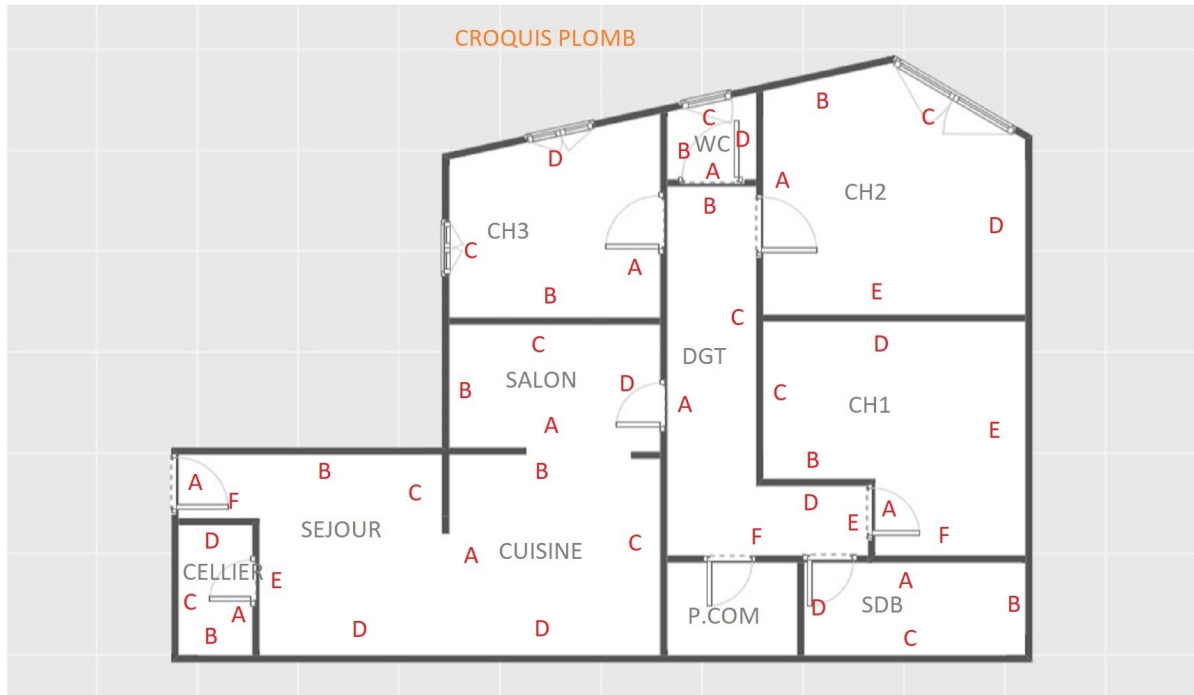



Rapport de l'état relatif du Bâtiment à la Présence de Termites

Conforme à l'arrêté du 29 mars 2007, modifié par l'arrêté du 7 mars 2012, définissant le modèle et la méthode de réalisation de l'état du bâtiment relatif à la présence de termites et des articles L 271-4 à L 271-6, L. 133-5, L. 133-6, R. 133-7, R. 133-8 et R. 271-1 à R. 271-5 du code de la construction et de l'habitation - Références normatives : NF P 03-201 de février 2016.

MISSION N° : 650100108

A. PROPRIETAIRE

Nom : **M. FORTET**
Adresse : 7 Rue Voltaire
Ville : 65320 BORDERES-SUR-L'ECHEZ

A. IMMEUBLE OBJET DU PRÉSENT ÉTAT

Adresse : **2ter Avenue Alsace Lorraine**
Ville : **65000 TARBES**

A. DONNEUR D'ORDRE

Nom : **M. FORTET**
Adresse : 7 Rue Voltaire
Ville : 65320 BORDERES-SUR-L'ECHEZ

B. MISSION

Type : Appartement	Nbre pièces : 2	Lot : 172
Cadastre : AI 172	Bâtiment :	Lot secondaire : AI
Étage : RDC	Porte :	Escalier :
Nb de niveau : 1	Date de visite : 21/02/2018	Heure début / fin : 20h45 - 21h45
Accompagnateur : M. FORTET (MANDATAIRE)	Opérateur : HOLZER Frédéric	

Lieu du constat situé dans une zone contaminée par les termites ou susceptible de l'être à court terme (au sens de l'article L.133-5 du CCH) : **OUI**

Informations collectées auprès du donneur d'ordre :

- Traitements antérieurs contre les termites : **AUCUN**
- Présence de termites dans le bâtiment : **AUCUNES**
- Fourniture de la notice technique relatif à l'article R 112-4 du CCH si date du dépôt de la demande de permis de construire ou date d'engagement des travaux postérieure au 1/11/2006 : **NON**

Documents fournis par le propriétaire ou le donneur d'ordre : **AUCUN**

SYNTHÈSE

Dans les bâtiments, parties de bâtiment, pièces, volumes, ouvrages, parties d'ouvrages et éléments examinés, il n'a pas été repéré d'indice d'infestation par les termites.

Cette synthèse n'est qu'informative. Les résultats réglementaires et normatifs du diagnostic termites sont constitués par la totalité du tableau du rapport termites intitulé 'D- IDENTIFICATION DES BÂTIMENTS ET PARTIES DE BÂTIMENTS VISITES ET RESULTATS DU DIAGNOSTIC (identification des éléments infestés ou ayant été infestés par des termites et de ceux qui ne le sont pas)'.

Pour les parties de bâtiments mentionnées dans le rapport comme non visitées et pour les ouvrages, parties d'ouvrages et éléments déclarés dans le même rapport comme non examinés, aucun résultat n'est possible quant à la présence ou l'absence d'indices d'infestation par des termites ou autres agents de dégradation biologique du bois.

Le présent rapport n'a de valeur que pour la date de la visite et est exclusivement limité à l'état relatif à la présence de termites dans le bâtiment objet de la mission. Il ne saurait servir en aucun cas de garantie pour toutes constatations postérieures à la date de visite. L'intervention n'a pas eu pour but de donner un diagnostic de la résistance mécanique des bois et matériaux.



C. DÉSIGNATION DE L'OPÉRATEUR DE DIAGNOSTIC EFFECTUANT L'ÉTAT RELATIF A LA PRÉSENCE DE TERMITES :

HOLZER Frédéric membre du réseau BC2E

- Le présent rapport est établi par une personne dont les compétences sont certifiées par **QUALIXPERT - 17 RUE BORREL 81100 CASTRES**, numéro de certification : **C2654**

- Assurance :**114.231.812** - Date de validité : 31/12/2018

- DIAG AFFAIRE / HOLZER Frédéric membre du réseau BC2E - 19 RUE PYRENE - 65500 MARSAC

D. IDENTIFICATION DES BÂTIMENTS ET PARTIES DE BÂTIMENTS VISITES ET RÉSULTATS DU DIAGNOSTIC (identification des éléments infestés ou ayant été infestés par des termites et de ceux qui ne le sont pas) :

Bâtiments et parties de bâtiments visités (1)	Ouvrages, parties d'ouvrages et éléments examinés (2)	Résultat du diagnostic d'infestation (3)

(1) Identifier notamment chaque bâtiment et chacune des pièces du bâtiment.

(2) Identifier notamment : ossature, murs, planchers, escaliers, boiseries, plinthes, charpentes...

(3) Mentionner les indices ou l'absence d'indices d'infestation de termites et en préciser la nature et la localisation.

E. CATÉGORIE DE TERMITES EN CAUSE :

Néant

F. IDENTIFICATION DES BÂTIMENTS ET PARTIES DE BÂTIMENTS (PIÈCES ET VOLUMES) N'AYANT PU ÊTRE VISITÉS ET JUSTIFICATION :

Néant

G. IDENTIFICATION DES OUVRAGES, PARTIES D'OUVRAGES ET ÉLÉMENTS QUI N'ONT PAS ÉTÉ EXAMINÉS ET JUSTIFICATION :

Pièces	Éléments non examinés
Néant	Néant

H. MOYENS D'INVESTIGATION UTILISÉS : OUTILS ET MÉTHODES

Sauf écart ou adjonction mentionné dans le rapport, les préconisations méthodologiques de la norme NF P 03-201 de février 2016 sont appliquées. Plus précisément, là ou c'est réalisable sans démontage ni détérioration, l'investigation consiste à faire un examen le plus complet possible de la situation du bâtiment considéré. Pour y parvenir, l'opérateur utilise les outils appropriés associés à la méthodologie de prospection et d'investigation, comme décrit ci-après :

- Outils : outre le sondage (visuel et physique) et le poinçon qui sont systématiquement utilisés, une lampe torche est utilisée autant que de besoin.
- Méthodologie de prospection :
 - * vision de loin
 - * observation visuelle de tous les supports (pas seulement en bois)
 - * observation rapprochée des points sensibles avec sondage physique à l'aide du poinçon
 - * sondages visuels et physiques de tous les éléments en bois
- Méthodologie d'investigation :
 - * à l'extérieur : observation générale (et particulière si besoin) du bâti et du non bâti
 - * à l'intérieur : recherche des zones propices au passage ainsi qu'au développement des termites (sources de nourriture : bois, cellulose ..., sources d'eau et de matériaux de construction : terre, plâtre ..., partie enterrée de la colonie, galeries de circulation (d'aspect terreux notamment))
- Principaux indices d'infestation par les termites à rechercher :
 - * altérations dans le bois (avec ou sans fèces)
 - * termites vivants
 - * galerie-tunnels ou concrétions
 - * cadavres ou restes de termites
 - * orifices obturés ou non

I. CONSTATATIONS DIVERSES :

Indices d'infestation par des agents de dégradation biologique du bois autres que des termites :



Des indices d'infestation ont été repérés. Ils ne sont pas causés par des termites. Les indices d'infestation des autres agents de dégradation biologique du bois sont notés de manière générale pour information du donneur d'ordre, il n'est donc pas nécessaire d'en indiquer la nature et le nombre de ces autres agents.

NOTE 1 : Si le donneur d'ordre le souhaite, il fait réaliser une recherche de ces agents dont la méthodologie et les éléments sont décrits dans la norme NF P 03-200;

Indices d'infestation par des termites aux abords de l'immeuble examiné :

Néant

J. OBSERVATIONS :

Néant

K. INFORMATIONS :

- Le présent rapport n'a de valeur que pour la date de la visite et est exclusivement limité à l'état relatif à la présence de termites dans le bâtiment objet de la mission ;

- L'intervention n'a pas eu pour but de donner un diagnostic de la résistance mécanique des bois et matériaux ;

Le rapport de l'état relatif à la présence de termites, lorsqu'il est établi dans le cadre de l'article L 133-6 du CCH, doit mentionner les notes suivantes :

NOTE 2 : Dans le cas de la présence de termites, il est rappelé l'obligation de déclaration en mairie de l'infestation prévue aux articles L 133-4 et R 133-3 du code de la construction et de l'habitation.

NOTE 3 : Conformément à l'article L-271-6 du CCH, l'opérateur ayant réalisé cet état relatif à la présence de termites n'a aucun lien de nature à porter atteinte à son impartialité et à son indépendance ni avec le propriétaire ou son mandataire qui fait appel à lui, ni avec une entreprise pouvant réaliser des travaux sur des ouvrages pour lesquels il lui est demandé d'établir cet état.

NOTE 4 : "Le présent rapport est établi par une personne dont les compétences sont certifiées par **QUALIXPERT - 17 RUE BORREL 81100 CASTRES**";

L. ECARTS / ADJONCTIONS PAR RAPPORT A LA NORME NF P 03-201 :

Absence de copie de contrat de mission accepté par le donneur d'ordre annexée au présent rapport : les conditions dans lesquelles la mission nous a été confiée n'ont pas permis d'obtenir l'accord écrit du client préalablement à notre intervention et d'en annexer une copie au présent rapport, comme préconisé par la norme NF P 03-201. Toutefois, ce manquement n'a aucune incidence sur nos opérations de repérage et n'est pas de nature à remettre en cause le sérieux, l'exhaustivité et la qualité de notre intervention. L'absence de cet accord écrit ne saurait en aucun cas être interprétée comme une absence d'accord préalable entre les parties.

Cachet de l'entreprise

Dates de visite et d'établissement de l'état

Visite effectuée le 21/02/2018

Fait à MARSAC, le 21/02/2018

Nom / Prénom : HOLZER Frédéric

DIAG AFFAIRE / HOLZER Frédéric membre du réseau BC2E
19 RUE PYRENE
65500 MARSAC
06 46 09 37 38
Siret : 830 253 688 00014 - code APE : 7120B



NOTE 5 : Un modèle de rapport est fixé par arrêté.





État des Installations Intérieures de **Gaz**

articles L 271-4 à L 271-6, L. 134-6, R. 134-6 à R. 134-9 du code de la construction et de l'habitation, arrêté du 6 avril 2007 définissant le modèle et la méthode de réalisation de l'état de l'installation intérieure de gaz modifié par arrêté du 12 février 2014, arrêté du 18 novembre 2013 portant reconnaissance de la norme NF P45-500 en application des dispositions de l'article 1er de l'arrêté du 6 avril 2007 modifié définissant le modèle et la méthode de réalisation de l'état de l'installation intérieure de gaz

Référence normative : d'après la norme NF P 45-500 du 12 janvier 2013

MISSION N° : 650100108

A. PROPRIETAIRE

Nom : **M. FORTET**
Adresse : 7 Rue Voltaire
Ville : 65320 BORDERES-SUR-L'ECHEZ

A. MISSION

Adresse : **2ter Avenue Alsace Lorraine**
Ville : **65000 TARBES**

DONNEUR D'ORDRE

Nom : **M. FORTET**
Adresse : 7 Rue Voltaire
Ville : 65320 BORDERES-SUR-L'ECHEZ

A. MISSION

Type : Appartement	Nbre pièces : 2	Lot : 172
Cadastre : AI 172	Bâtiment :	Lot secondaire : AI
Porte :	Date de visite : 20/02/2018	Escalier :
Accompagnateur : M. FORTET (MANDATAIRE)	Opérateur : HOLZER Frédéric	Étage : RDC
Distributeur Gaz : GrDF	Nature du gaz : Gaz naturel	Installation alimentée : NON

CONCLUSIONS

L'installation ne comporte aucune anomalie.

Il est rappelé que :

- seules les anomalies prévues par la norme NF P45-500 «Installations de gaz situées à l'intérieur des bâtiments d'habitation - Etat des installations intérieures de gaz - Diagnostic» sont prises en compte dans le présent document ;
- les présences ou absences d'anomalies mentionnées dans les présentes conclusions ne concernent que les parties de l'installation qui ont pu être contrôlées par l'opérateur de diagnostic.



B. DÉSIGNATION DU TITULAIRE DU CONTRAT DE FOURNITURE DE GAZ :

Informations sur le titulaire du contrat de fourniture de gaz non communiquées
Numéro du point de comptage estimation (PCE) à 14 chiffres : 1106A109746800

C. IDENTIFICATION DE L'OPÉRATEUR DE DIAGNOSTIC :

HOLZER Frédéric membre du réseau BC2E

- Le présent rapport est établi par une personne dont les compétences sont certifiées par **QUALIXPERT - QUALIXPERT**, le **19/01/2018**, numéro de certification : **C2654**
- Assurance : **MMA IARD 114.231.812** - Date de validité : 31/12/2018
- DIAG AFFAIRE / HOLZER Frédéric membre du réseau BC2E - 19 RUE PYRENE - 65500 MARSAC

D. IDENTIFICATION DES APPAREILS :

GENRE (1), MARQUE, MODÈLE	TYPE (2)	PUISSANCE EN KW	LOCALISATION	OBSERVATION : anomalie, débit calorifique, taux de CO mesuré(s), motifs de l'absence ou de l'impossibilité de contrôle pour chaque appareil concerné
Chaudière Etanche, Saunier Duval, THEMPLUS T25 E	Etanche	nc	Cuisine	L'installation ne comporte aucune anomalie. Absence de gaz : impossibilité de vérifier si l'appareil est adapté au gaz.
Cuisinière 4 feux, Brandt, TE212WS14	Non raccordé	7.8KW	Cuisine	L'installation ne comporte aucune anomalie. Absence de gaz : impossibilité de réaliser les essais d'appareil. Absence de gaz : impossibilité de vérifier si l'appareil est adapté au gaz.

(1) Cuisinière, table de cuisson, chauffe-eau, chaudière, radiateur, ...

(2) Non raccordé - Raccordé - Étanche

Le ou les appareils doivent être contrôlés périodiquement par une personne qualifiée et entretenus conformément à leur notice d'utilisation.

E. ANOMALIES IDENTIFIÉES :

APPAREIL	POINT DE CONTRÔLE*	A1, A2, DGI, 32C	LIBELLÉ DES ANOMALIES ET RECOMMANDATIONS
Néant	Néant	Néant	Néant

Lexique des abréviations utilisées :

A1: l'installation présente une anomalie à prendre en compte lors d'une intervention ultérieure sur l'installation.

A2: l'installation présente une anomalie dont le caractère de gravité ne justifie pas que l'on interrompe aussitôt la fourniture de gaz, mais est suffisamment importante pour que la réparation soit réalisée dans les meilleurs délais.

DGI (Danger Grave Immédiat): l'installation présente une anomalie suffisamment grave pour que l'opérateur de diagnostic interrompe aussitôt l'alimentation en gaz jusqu'à suppression du ou des défauts constituant la source du danger.

32c : la chaudière est de type VMC GAZ et l'installation présente une anomalie relative au dispositif de sécurité collective (DSC) qui justifie une intervention auprès du syndic ou du bailleur social par le distributeur de gaz afin de s'assurer de la présence du dispositif, de sa conformité et de son bon fonctionnement.

* Point de contrôle : «Point de contrôle selon norme NF P45-500 «Installations de gaz situées à l'intérieur des bâtiments d'habitation - Etat des installations intérieures de gaz - Diagnostic»

F. IDENTIFICATION DES BÂTIMENTS ET PARTIES DU BÂTIMENT (PIECES ET VOLUMES) N'AYANT PU ÊTRE CONTRÔLÉS ET MOTIFS :

Conformément à la norme NF P45-500, le diagnostic étant réalisé sans aucun démontage, les appareils, équipements et, d'une manière générale, toutes les parties de l'installation non visibles, encastrées dans des parois ou masquées derrière tout parement n'ont pu être contrôlées : leurs parties non visibles sont donc exclues du périmètre du présent Etat de l'installation intérieure de gaz.

Norme NF P 45-500 (extraits) :

[L'attention du donneur d'ordre est attirée] sur le fait que sa responsabilité resterait pleinement engagée en cas d'accident ou d'incident ayant pour origine une défaillance de toute ou partie de l'installation n'ayant pu être contrôlée.(...)

[Il est rappelé au donneur d'ordre que la] responsabilité d'opérateur de diagnostic est limitée aux points effectivement vérifiés, et que les contrôles réalisés ne préjugent pas de la conformité de l'installation.

Bâtiments ou parties du bâtiment n'ayant pu être visités :

Néant

G. CONSTATATIONS DIVERSES :

NC (Non Concerné) Attestation de contrôle de moins d'un an de la vacuité des conduits de fumées non présentée

NC (Non Concerné) Justificatif d'entretien de moins d'un an de la chaudière non présenté

Le conduit de raccordement n'est pas visitable

L'installation ne comporte aucune anomalie

L'installation comporte des anomalies de type A1 qui devront être réparées ultérieurement

L'installation comporte des anomalies de type A2 qui devront être réparées dans les meilleurs délais

L'installation comporte des anomalies de type DGI qui devront être réparées avant la remise en service



Tant que la (ou les) anomalie(s) DGI n'a (ont) pas été corrigée(s), en aucun cas vous ne devez rétablir l'alimentation en gaz de votre installation intérieur de gaz, de la partie d'installation intérieure de gaz, du (ou des) appareil(s) à gaz qui ont été isolé(s) et signalé(s) par la ou les étiquettes de condamnation.

- L'installation comporte une anomalie 32c qui devra faire l'objet d'un traitement particulier par le syndic ou le bailleur social sous le contrôle du distributeur gaz

H. ACTIONS DE L'OPÉRATEUR DE DIAGNOSTIC EN CAS DE DGI :

- Fermeture totale avec pose d'une étiquette signalant la condamnation de l'installation de gaz
 Fermeture partielle avec pose d'une étiquette signalant la condamnation d'un appareil
 Fermeture partielle avec pose d'une étiquette signalant la condamnation d'une partie de l'installation

I. ACTIONS DE L'OPÉRATEUR DE DIAGNOSTIC EN CAS D'ANOMALIE 32c :

- Transmission au Distributeur de gaz par de la référence du contrat de fourniture gaz, du Point de Comptage Estimation, du Point de Livraison ou du numéro de compteur ;
 Remise au client de la fiche informative distributeur de gaz remplie (annexée au présent rapport de visite).

J. OBSERVATIONS DIVERSES :

néant

K. POINT(S) DE CONTRÔLE(S) NON VÉRIFIÉ(S) :

APPAREIL / INSTALLATION	POINT DE CONTRÔLE	MOTIF
Chaudiere Etanche	10	Absence de gaz : impossibilité de vérifier si l'appareil est adapté au gaz.
Cuisinière 4 feux	10	Absence de gaz : impossibilité de vérifier si l'appareil est adapté au gaz.
Cuisinière 4 feux	A	Absence de gaz : impossibilité de réaliser les essais d'appareil.
Cuisinière 4 feux	B1	Absence de gaz : impossibilité de réaliser les essais d'appareil.
Cuisinière 4 feux	C1	Absence de gaz : impossibilité de réaliser les essais d'appareil.
Cuisinière 4 feux	D1	Absence de gaz : impossibilité de réaliser les essais d'appareil.
Installation	6a	Absence de gaz : impossibilité de réaliser l'étanchéité de l'installation gaz
Installation	6b1	Absence de gaz : impossibilité de réaliser l'étanchéité de l'installation gaz
Installation	6b2	Absence de gaz : impossibilité de réaliser l'étanchéité de l'installation gaz

Etabli le 20/02/2018

Cachet:

DIAGNOSTICS IMMOBILIERS
DIAG AFFAIRE / HOLZER Frédéric membre du réseau BC2E
19 RUE PYRENE
65500 MARSAC
06 46 09 37 38
Siret : 830 253 688 00014 - code APE : 7120B

Signature :





État de l'Installation Intérieure d'Électricité

articles L. 271-4 à 6, L 134-7 et R. 134-10 à 13 du code de la construction et de l'habitation, arrêté du 4 avril 2011 définissant le modèle et la méthode de réalisation de l'état de l'installation intérieure d'électricité dans les immeubles à usage d'habitation modifié par l'arrêté du 10 août 2015 puis modifié par l'arrêté du 28 septembre 2017
Référence normative : d'après la norme NF C 16-600 de Juillet 2017

MISSION N° : 650100108

PROPRIETAIRE

Nom : **M. FORTET**
Adresse : 7 Rue Voltaire
Ville : 65320 BORDERES-SUR-L'ECHEZ

1. MISSION

Adresse : **2ter Avenue Alsace Lorraine**
Ville : **65000 TARBES**

2. DONNEUR D'ORDRE

Nom : **M. FORTET**
Adresse : 7 Rue Voltaire
Ville : 65320 BORDERES-SUR-L'ECHEZ

1. MISSION

Type : Appartement	Nbre pièces : 2	Lot : 172
Cadastre : AI 172	Bâtiment :	Lot secondaire : AI
Porte :	Date de visite : 20/02/2018	Escalier :
Accompagnateur : M. FORTET (MANDATAIRE)	Opérateur : HOLZER Frédéric	Étage : RDC
Installation électrique alimentée : OUI	Mise hors tension de l'installation possible : OUI	Qualité du donneur d'ordre : Propriétaire
Distributeur d'électricité : EDF	Année de construction : AVANT 1949	Année de l'installation électrique : Non communiquée

CONCLUSIONS

(détail des conclusions en "5")
L'installation intérieure électrique ne comporte aucune anomalie.
L'installation intérieure fait l'objet d'avertissements particuliers (voir paragraphe 6).



3. IDENTIFICATION DE L'OPÉRATEUR DE DIAGNOSTIC :

HOLZER Frédéric membre du réseau BC2E

- Le présent rapport est établi par une personne dont les compétences sont certifiées par **QUALIXPERT - 17 RUE BORREL 81100 CASTRES**, numéro de certification **C2654** le : 04/04/2017 jusqu'au : 03/04/2022

- Assurance : **114.231.812** - Date de validité : 31/12/2018

- DIAG AFFAIRE / HOLZER Frédéric - 19 RUE PYRENE - 65500 MARSAC - Siret : 830 253 688 00014

4. RAPPEL DES LIMITES DU CHAMP DE RÉALISATION DE L'ÉTAT DE L'INSTALLATION INTÉRIEURE D'ÉLECTRICITÉ :

L'état de l'installation intérieure d'électricité porte sur l'ensemble de l'installation intérieure d'électricité à basse tension des locaux à usage d'habitation située en aval de l'appareil général de commande et de protection de cette installation. Il ne concerne pas les matériels d'utilisation amovibles, ni les circuits internes des matériels d'utilisation fixes, destinés à être reliés à l'installation électrique fixe, ni les installations de production ou de stockage par batteries d'énergie électrique du générateur jusqu'au point d'injection au réseau public de distribution d'énergie ou au point de raccordement à l'installation intérieure. Il ne concerne pas non plus les circuits de téléphonie, de télévision, de réseau informatique, de vidéophonie, de centrale d'alarme, etc., lorsqu'ils sont alimentés en régime permanent sous une tension inférieure ou égale à 50V en courant alternatif et 120V en courant continu.

L'intervention de l'opérateur réalisant l'état de l'installation intérieure d'électricité ne porte que sur les constituants visibles, visitables, de l'installation au moment du diagnostic. Elle s'effectue sans démontage de l'installation électrique (hormis le démontage des capots des tableaux électriques lorsque cela est possible), sans déplacement des meubles, ni destruction des isolants des câbles.

Des éléments dangereux de l'installation intérieure d'électricité peuvent ne pas être repérés, notamment :

- les parties de l'installation électrique non visibles (incorporées dans le gros oeuvre ou le second oeuvre ou masquées par du mobilier) ou nécessitant un démontage ou une détérioration pour pouvoir y accéder (boîtes de connexion, conduits, plinthes, goulottes, huisseries, éléments chauffants incorporés dans la maçonnerie, luminaires des piscines plus particulièrement) ;
- les parties non visibles ou non accessibles des tableaux électriques après démontage de leur capot ;
- inadéquation entre le courant assigné (calibre) des dispositifs de protection contre les surintensités et la section des conducteurs sur toute la longueur des circuits ;

5. CONCLUSION RELATIVE À L'ÉVALUATION DES RISQUES POUVANT PORTER ATTEINTE À LA SÉCURITÉ DES PERSONNES :

ANOMALIES AVÉRÉES SELON LES DOMAINES			
N° article (1)	Libellé et localisation(*) des anomalies	N° article (2)	Libellé des mesures compensatoires (3) correctement mises en oeuvre
1 - Appareil général de commande et de protection et son accessibilité :			
néant	néant	néant	néant
2 - Dispositif de protection différentiel à l'origine de l'installation / Prise de terre et installation de mise à la terre :			
néant	néant	néant	néant
3 - Dispositif de protection contre les surintensités adapté à la section des conducteurs sur chaque circuit :			
néant	néant	néant	néant
4 - Liaison équipotentielle et installation électrique adaptées aux conditions particulières des locaux contenant une douche ou une baignoire :			
néant	néant	néant	néant
5 - Matériels électriques présentant des risques de contacts directs avec des éléments sous tension - protection mécanique des conducteurs :			
néant	néant	néant	néant
6 - Matériels électriques vétustes ou inadaptés à l'usage :			
néant	néant	néant	néant

INSTALLATIONS PARTICULIÈRES			
P1 / P2 - Appareils d'utilisation situés dans des parties communes et alimentés depuis les parties privatives ou inversement :			
néant	néant	néant	néant
P3 - Piscine privée et du bassin de fontaine :			
néant	néant	néant	néant

(*) **AVERTISSEMENT** : la localisation des anomalies n'est pas exhaustive. Il est admis que l'opérateur de diagnostic ne procède à la localisation que d'une anomalie par point de contrôle. Toutefois, cet avertissement ne concerne pas le test de déclenchement des dispositifs différentiels.

(1) Référence des anomalies selon la norme ou les spécifications techniques utilisées.

(2) Référence des mesures compensatoires selon la norme ou les spécifications techniques utilisées.

(3) Une mesure compensatoire est une mesure qui permet de limiter un risque de choc électrique lorsque les règles fondamentales de sécurité ne peuvent s'appliquer pleinement pour des raisons soit économiques, soit techniques, soit administratives. Le numéro d'article et le libellé de la mesure compensatoire sont indiqués en regard de l'anomalie concernée.

INFORMATIONS COMPLÉMENTAIRES	
N° article (1)	Libellé des informations
B.11 a1)	L'ensemble de l'installation électrique est protégé par au moins un dispositif différentiel à haute sensibilité inférieure ou égale à 30 mA.
B.11 b1)	L'ensemble des socles de prise de courant est de type à obturateur.
B.11 c1)	L'ensemble des socles de prise de courant possède un puits de 15 mm.

(1) Référence des informations complémentaires selon la norme ou les spécifications techniques utilisées.

6. AVERTISSEMENT PARTICULIER :



DIAG AFFAIRE / HOLZER Frédéric
19 RUE PYRENE - 65500 MARSAC
Tel : 06 46 09 37 38 - Mail : frederic.holzer@bc2e.com - Web : 6501.bc2e.com
Siret : 830 253 688 00014

n° de rapport : 650100108
DIAGNOSTIC ÉLECTRIQUE 2 sur 5
DDT : 24 sur 54

Installation, partie d'installation ou spécificités non couvertes :

- a) installation ou partie d'installation consacrée à la production d'énergie électrique du générateur jusqu'au point d'injection : type de production (photovoltaïque, éolien, etc.) : néant
- b1) poste à haute tension privé et installation à haute tension éventuellement (installations haute et basse tension situées dans le poste à haute tension privé)
- b2) les spécificités de l'installation raccordée au réseau public de distribution par l'intermédiaire d'un branchement en puissance surveillée
- c) installation ou partie d'installation soumise à d'autres réglementations (code du travail, établissement recevant du public, etc.) : locaux concernés et type d'exploitation : néant
- d) le logement étant situé dans un immeuble collectif d'habitation :
 - installation de mise à la terre située dans les parties communes de l'immeuble collectif d'habitation (prise de terre, conducteur de terre, borne ou barrette principale de terre, liaison équipotentielle principale, conducteur principal de protection et la ou les dérivation(s) éventuelle(s) de terre situées en parties communes de l'immeuble d'habitation) : existence ;
 - le ou les dispositifs différentiels : adéquation entre la valeur de la résistance de la prise de terre et le courant différentiel-résiduel assigné (sensibilité) ;
 - parties d'installation électrique situées dans les parties communes alimentant les matériels d'utilisation placés dans la partie privative : état, existence de l'ensemble des mesures de protection contre les contacts indirects et surintensités appropriées ;

Points de contrôle du diagnostic n'ayant pu être vérifiés selon l'Annexe C de la norme :

N° article (1)	Libellé des points de contrôle n'ayant pu être vérifiés selon l'Annexe C	Motifs (2)
2 - Dispositifs de protection différentielle à l'origine de l'installation / Prise de terre et installation de mise à la terre :		
B.3.3.1 b)	Élément constituant la prise de terre approprié	L'état de l'installation intérieure d'électricité est réalisé dans les seules parties privatives. Les parties communes de l'immeuble ne sont pas concernées par le présent diagnostic.
B.3.3.1 c)	Prises de terre multiples interconnectées pour un même bâtiment	L'état de l'installation intérieure d'électricité est réalisé dans les seules parties privatives. Les parties communes de l'immeuble ne sont pas concernées par le présent diagnostic.
B.3.3.2 a)	Présence d'un conducteur de terre	L'état de l'installation intérieure d'électricité est réalisé dans les seules parties privatives. Les parties communes de l'immeuble ne sont pas concernées par le présent diagnostic.
B.3.3.2 b)	Section du conducteur de terre satisfaisante	L'état de l'installation intérieure d'électricité est réalisé dans les seules parties privatives. Les parties communes de l'immeuble ne sont pas concernées par le présent diagnostic.
B.3.3.3 a)	Qualité satisfaisante de la connexion du conducteur de terre, de la liaison équipotentielle principale, du conducteur principal de protection, sur la borne ou barrette de terre principale	L'état de l'installation intérieure d'électricité est réalisé dans les seules parties privatives. Les parties communes de l'immeuble ne sont pas concernées par le présent diagnostic.
B.3.3.4 a)	Connexion assurée des éléments conducteurs de la structure porteuse et des canalisations métalliques à la liaison équipotentielle principale (résistance de continuité = 2 ohms)	L'état de l'installation intérieure d'électricité est réalisé dans les seules parties privatives. Les parties communes de l'immeuble ne sont pas concernées par le présent diagnostic.
B.3.3.4 b)	Section satisfaisante du conducteur de liaison équipotentielle principale	L'état de l'installation intérieure d'électricité est réalisé dans les seules parties privatives. Les parties communes de l'immeuble ne sont pas concernées par le présent diagnostic.
B.3.3.4 d)	Qualité satisfaisante de la connexion du conducteur de liaison équipotentielle principale, du conducteur principal de protection, sur éléments conducteurs	L'état de l'installation intérieure d'électricité est réalisé dans les seules parties privatives. Les parties communes de l'immeuble ne sont pas concernées par le présent diagnostic.
B.3.3.5 d)	Continuité satisfaisante du conducteur principal de protection	L'état de l'installation intérieure d'électricité est réalisé dans les seules parties privatives. Les parties communes de l'immeuble ne sont pas concernées par le présent diagnostic.

Pour les points de contrôle du DIAGNOSTIC n'ayant pu être vérifiés, il est recommandé de faire contrôler ces points par un installateur électricien qualifié ou par un organisme d'inspection accrédité dans le domaine de l'électricité, ou, si l'installation électrique n'était pas alimentée, par un OPERATEUR DE DIAGNOSTIC certifié lorsque l'installation sera alimentée

(1) Références des numéros d'article selon l'Annexe C

(2) Les motifs peuvent être, si c'est le cas :

- "Le tableau électrique est manifestement ancien : son ENVELOPPE (capot), s'il est démonté, risque de ne pouvoir être remonté sans dommage." ;
- "Les supports sur lesquels sont fixés directement les dispositifs de protection ne sont pas à démonter dans le cadre du présent DIAGNOSTIC : de ce fait, la section et l'état des conducteurs n'ont pu être vérifiés." ;
- "L'installation ou une ou plusieurs parties de celle-ci n'étaient pas alimentée(s) en électricité le jour de la visite." ;
- "Le(s) courant(s) d'emploi du (des) CIRCUIT(S) protégé(s) par le(s) INTERRUPTEUR(S) différentiel(s) ne peut(vent) pas être évalué(s)." ;
- "L'installation est alimentée par un poste à haute tension privé qui est exclu du domaine d'application du présent DIAGNOSTIC et dans lequel peut se trouver la partie de l'installation à vérifier"
- "La nature TBTS de la source n'a pas pu être repérée."
- "Le calibre du ou des dispositifs de PROTECTION CONTRE LES SURINTENSITES est > 63 A pour un DISJONCTEUR ou 32A pour un fusible."
- "Le courant de réglage du DISJONCTEUR de branchement est > 90 A en monophasé ou > 60 A en triphasé."
- "La méthode dite « amont-aval » ne permet pas de vérifier le déclenchement du DISJONCTEUR de branchement lors de l'essai de fonctionnement."
- Les bornes aval du disjoncteur de branchement et/ou la canalisation d'alimentation du ou des tableaux électriques comportent plusieurs conducteurs en parallèle
- toute autre mention, adaptée à l'installation, décrivant la ou les impossibilités de procéder au(x) contrôle(s) concerné(s).

Constatations concernant l'installation électrique et/ou son environnement :

- a) Il y a une étiquette sur le tableau qui indique l'absence de prise terre. Il y a donc présomption de l'absence de cette dernière dans l'immeuble ; il est recommandé de se rapprocher du syndic de copropriété ;



- b) Il a été détecté une tension > à 50 V sur le conducteur neutre lors de l'identification du ou des conducteurs de phase ; il est recommandé de consulter un installateur électricien qualifié ;
- c) L'installation électrique, placée en amont du DISJONCTEUR de branchement et dans la partie privative, présente des parties actives sous tension accessibles ; il est recommandé de se rapprocher du gestionnaire du réseau public de distribution
- d) L'installation électrique, placée en amont du DISJONCTEUR de branchement et dans la partie privative, présente un (ou des) CONDUCTEUR(s) non protégé(s) par des conduits ou goulottes » ; il est recommandé de se rapprocher du gestionnaire du réseau public de distribution
- e) MATERIELS D'UTILISATION situés dans des parties privatives et alimentés depuis les parties communes ». Préciser la nature et la localisation des MATERIELS D'UTILISATION concernés et ajouter la (ou les) formule(s) appropriée(s) :
 - 1. Ces matériels sont alimentés en basse tension, mais le MATERIEL DE CLASSE I n'est pas relié à la terre ; il est recommandé de se rapprocher du syndic de copropriété : Néant
 - 2. Ces matériels ne sont pas alimentés en très basse tension de sécurité et sont alimentés par un (des) CIRCUIT(s) ne disposant pas de dispositif de commande et de sectionnement placé dans le logement ; il est recommandé de se rapprocher du syndic de copropriété : Néant
 - 3. Ces matériels ne sont pas alimentés en très basse tension de sécurité et des matériels comportent des parties actives accessibles ; il est recommandé de se rapprocher du syndic de copropriété : Néant
 - 4. Ces matériels sont alimentés en Très Basse Tension, mais la nature de la source (Très Basse Tension de Sécurité) n'a pas pu être identifiée : Néant
- g) La valeur mesurée de la résistance de la PRISE DE TERRE depuis la partie privative n'est pas en adéquation avec la sensibilité du (ou des) dispositifs différentiels ; il est recommandé de se rapprocher du syndic de copropriété ;
- h) Il n'existe pas de DERIVATION INDIVIDUELLE DE TERRE au répartiteur de terre du TABLEAU DE REPARTITION en partie privative ; il est recommandé de se rapprocher du syndic de copropriété ;
- i) La section de la DERIVATION INDIVIDUELLE DE TERRE visible en partie privative est insuffisante ; il est recommandé de se rapprocher du syndic de copropriété ;

Identification des parties du bien (Pièces et emplacements) n'ayant pu être visitées et justification :

Néant

Observation :

Néant

7. CONCLUSION RELATIVE À L'ÉVALUATION DES RISQUES RELEVANT DU DEVOIR DE CONSEIL DE PROFESSIONNEL :

Néant

8. EXPLICATIONS DÉTAILLÉES RELATIVES AUX RISQUES ENCOURUS :

DESCRIPTION DES RISQUES ENCOURUS EN FONCTION DES ANOMALIES IDENTIFIEES
<p style="text-align: center;">Appareil général de commande et de protection</p> <p>Cet appareil, accessible à l'intérieur du logement, permet d'interrompre, en cas de d'urgence, en un lieu unique, connu et accessible, la totalité de la fourniture de l'alimentation électrique.</p>
<p style="text-align: center;">Dispositif de protection différentiel à l'origine de l'installation</p> <p>Ce dispositif permet de protéger les personnes contre les risques de choc électrique lors d'un défaut d'isolement sur un matériel électrique. Son absence ou son mauvais fonctionnement peut être la cause d'une électrisation, voir d'une électrocution.</p>
<p style="text-align: center;">Prise de terre et installation de mise a la terre</p> <p>Ces éléments permettent, lors d'un défaut d'isolement sur un matériel électrique, de dévier à la terre le courant de défaut dangereux qui en résulte.</p>
<p style="text-align: center;">Dispositif de protection contre les surintensités</p> <p>Les disjoncteurs divisionnaires ou coupe-circuits à cartouche fusible, à l'origine de chaque circuit, permettent de protéger les conducteurs et câbles électriques contre les échauffements anormaux dus aux surcharges ou courts-circuits.</p>
<p style="text-align: center;">Liaison équipotentielle dans les locaux contenant une baignoire ou une douche</p> <p>Elle permet d'éviter, lors d'un défaut, que le corps humain ne soit traversé par un courant électrique dangereux. Son absence privilégie, en cas de défaut, l'écoulement du courant électrique dans le corps humain, ce qui peut être la cause d'une électrisation, voire d'une électrocution.</p>
<p style="text-align: center;">Conditions particulières des locaux contenant une baignoire ou une douche</p> <p>Les règles de mise en oeuvre de l'installation électrique à l'intérieur de tels locaux permettent de limiter le risque de chocs électriques, du fait de la réduction de la résistance électrique du corps humain lorsque celui-ci est mouillé ou immergé. Le non-respect de celles-ci peut être la cause d'une électrisation, voire d'une électrocution.</p>
<p style="text-align: center;">Matériels électriques présentant des risques contact direct</p> <p>Les matériels électriques dont les parties nues sous tension sont accessibles (matériels électriques anciens, fils électriques dénudés, bornes de connexion non placées dans une boîte équipée d'un couvercle, matériels électriques cassées...) présentent d'importants risques d'électrisation, voire d'électrocution.</p>
<p style="text-align: center;">Matériels vétustes ou inadaptés à l'usage</p> <p>Ces matériels électriques, lorsqu'ils sont trop anciens, n'assurent pas une protection satisfaisante contre l'accès aux parties nues sous tension ou ne possèdent plus un niveau d'isolement suffisant. Lorsqu'ils ne sont pas adaptés à l'usage normal du matériel, ils deviennent très dangereux lors de leur utilisation. Dans les deux cas, ces matériels présentent d'importants risques d'électrisation, voire d'électrocution.</p>
<p style="text-align: center;">Appareils d'utilisation situés dans des parties communes et alimentés depuis les parties privatives</p> <p>Lorsque l'installation électrique issue de la partie privative n'est pas mise en oeuvre correctement, le contact d'une personne avec la masse d'un matériel électrique en défaut ou une partie active sous tension peut être la cause d'une électrisation, voire d'une électrocution.</p>
<p style="text-align: center;">Piscine privée ou bassin de fontaine</p>



Les règles de mise en oeuvre de l'installation électrique et des équipements associés à la piscine ou au bassin de fontaine permettent de limiter le risque de chocs électrique, du fait de la réduction de la résistance électrique du corps humain lorsque celui-ci est mouillé ou immergé.
Le non respect de celles-ci peut être la cause d'une électrisation, voir d'une électrocution.

INFORMATIONS COMPLÉMENTAIRES

Dispositif(s) différentiel(s) à haute sensibilité protégeant tout ou partie de l'installation électrique

L'objectif est d'assurer rapidement la coupure du courant de l'installation électrique ou du circuit concerné, dès l'apparition d'un courant de défaut même de faible valeur. C'est le cas notamment lors de la défaillance occasionnelle (telle que l'usure normale ou anormale des matériels, l'imprudence ou le défaut d'entretien, la rupture du conducteur de mise à la terre d'un matériel électrique ...) des mesures classiques de protection contre les risques d'électrisation, voire d'électrocution.

Socles de prises de courant de type à obturateurs

L'objectif est d'éviter l'introduction, en particulier par un enfant, d'un objet dans une alvéole d'un socle de prise de courant sous tension pouvant entraîner des brûlures graves et/ou l'électrisation, voir l'électrocution.

Socles de prises de courant de type à puits (15mm minimum)

La présence de puits au niveau d'un socle de prise de courant évite le risque d'électrisation, voire d'électrocution, au moment de l'introduction des fiches mâles non isolées d'un cordon d'alimentation.

Cachet de l'entreprise

BC2E
DIAGNOSTICS IMMOBILIERS
DIAG AFFAIRE / HOLZER Frédéric
19 RUE PYRENE
65500 MARSAC
06 46 09 37 38
Siret : 830 253 688 00014 - code APE : 7120B

Date de visite et établissement de l'état

Visite effectuée le : 20/02/2018
État rédigé à : MARSAC le : 20/02/2018
Nom : HOLZER Frédéric





Attestation de Superficie "**Loi Carrez**"

Loi Carrez : article 46 de la loi n° 65-557 du 10 juillet 1965 modifié par la loi n° 96-1107 du 18 décembre 1996, décret n° 97/532 du 23 mai 1997 et par la loi n° 2014-366 « Alur »;

MISSION N° : 650100108

 **PROPRIETAIRE**

Nom : **M. FORTET**
Adresse : 7 Rue Voltaire
Ville : 65320 BORDERES-SUR-L'ECHEZ

 **MISSION**

Adresse : **2ter Avenue Alsace Lorraine**
Ville : **65000 TARBES**

 **DONNEUR D'ORDRE**

Nom : **M. FORTET**
Adresse : 7 Rue Voltaire
Ville : 65320 BORDERES-SUR-L'ECHEZ

 **MISSION**

Type : Appartement	Nbre pièces : 2	Lot : 172
Cadastre : AI 172	Bâtiment :	Lot secondaire : AI
Porte :	Date de visite : 20/02/2018	Escalier :
Accompagnateur : M. FORTET (MANDATAIRE)	Opérateur : HOLZER Frédéric	Étage : RDC

CONCLUSIONS

Je soussigné(e) **HOLZER Frédéric** atteste que :
La superficie privative (Loi Carrez) est : **101.54 m²**



IDENTIFICATION DE L'OPÉRATEUR DE REPÉRAGE :

HOLZER Frédéric membre du réseau BC2E

- DIAG AFFAIRE / HOLZER Frédéric membre du réseau BC2E - 19 RUE PYRENE - 65500 MARSAC

DÉTAIL DES SUPERFICIES :

Étage	Lot	Local	SUPERFICIE PRIVATIVE DE LOT(S) en m ²		
			Superficie privative « Loi Carrez »	Autres superficies exclues	Superficie HSP < 1.80M
01	172	Terrasse	0.00	27.19	0.00
01	172	Cellier	2.64	0.00	0.00
01	172	Sallon	13.66	0.00	0.00
01	172	Cuisine	7.93	0.00	0.00
01	172	Sejour	13.14	0.00	0.00
01	172	Degagement	11.56	0.00	0.00
01	172	Salle de bain	8.40	0.00	0.00
01	172	Chambre 01	12.66	0.00	0.00
01	172	Chambre 03	11.65	0.00	0.00
01	172	Chambre 02	18.40	0.00	0.00
01	172	Balcon	0.00	8.94	0.00
01	172	Toilette	1.50	0.00	0.00
Totaux			101.54 m²	36.13 m²	0.00 m²

DIAG AFFAIRE / HOLZER Frédéric - 19 RUE PYRENE - 65500 MARSAC, DECLARE qu'afin de satisfaire aux dispositions de l'article 46 de la loi du 10 juillet 1965, la mission nous a été confiée afin de procéder au mesurage de la partie privative des biens ci-dessus désignés en vue de reporter sa superficie privative dans une promesse de vente ou d'achat ou dans un acte authentique de vente d'un ou plusieurs lots de copropriété ou d'une fraction de lot de copropriété.

Décret n° 67-223 du 17 mars 1967

art. 4-1 : « La superficie de la partie privative d'un lot ou d'une fraction de lot mentionnée à l'article 46 de la loi du 10 juillet 1965 est la superficie des planchers des locaux clos et couverts après déduction des surfaces occupées par les murs, cloisons, marches et cages d'escalier, gaines, embrasures de portes et de fenêtres. Il n'est pas tenu compte des planchers des locaux d'une hauteur inférieure à 1,80m. »

art 4-2 : « Les lots ou fractions de lots d'une superficie inférieure à 8 mètres carrés ne sont pas pris en compte pour le calcul de la superficie mentionnée à l'article 4-1. »

Extraits des dispositions d'ordre général selon l'article 46 de la loi 65-557 du 10/07/65 :

« Toute promesse unilatérale de vente ou d'achat, tout contrat réalisant ou constatant la vente d'un lot ou d'une fraction de lot mentionne la superficie de la partie privative de ce lot ou de cette fraction de lot ainsi que sa surface habitable. » (...)

« Les dispositions (...) ci-dessus ne sont pas applicables aux caves, garages, emplacements de stationnement (...) »

Particularités liées à ce mesurage :

Néant

Le règlement de copropriété et l'état descriptif de division n'ayant pas été fournis par le demandeur, cette attestation est délivrée sans avoir la possibilité de contrôler la conformité des désignations, la consistance du lot et ses limites physiques. N'ayant ni les moyens ni les compétences pour trancher sur la qualification des parties privatives et des parties communes, ni le signataire personne physique ni la personne morale à laquelle ce dernier appartient ne pourront être tenus pour responsables pour tout litige concernant la conformité des désignations, la consistance du lot, les limites physiques de ce dernier par rapport aux parties communes et à leurs éventuelles conséquences qui peuvent notamment concerner la superficie privative du lot et/ou sa surface habitable.

Etablie le
20/02/2018

Cachet:

DIAG AFFAIRE / HOLZER Frédéric membre du réseau BC2E
 19 RUE PYRENE
 65500 MARSAC
 06 46 09 37 38
 Siret : 830 253 688 00014 - code APE : 7120B

Signature :



Constat Amiante

RAPPORT DE MISSION DE REPÉRAGE DES MATÉRIAUX ET PRODUITS DES LISTES A ET B DE L'ANNEXE 13-9 DU CODE DE LA SANTE PUBLIQUE CONTENANT DE L'AMIANTE POUR L'ÉTABLISSEMENT DU CONSTAT ÉTABLI A L'OCCASION DE LA VENTE D'UN IMMEUBLE BATI

Application des articles L. 271-4 à -6 et R.271-1 à -4 du code de la construction et de l'habitation ;

articles L. 1334-13, R.1334-14 et -15, R.1334-20 et -21,

R.1334-23 et -24, R.1334-29-7 et annexe 13-9 du code de la santé publique, deux arrêtés du 12 décembre 2012 modifiés par l'arrêté du 26 juin 2013 relatifs aux critères d'évaluation de l'état de conservation des matériaux et produits des listes A et B contenant de l'amiante et du risque de dégradation lié à l'environnement ainsi que le contenu de rapport de repérage.

Références normatives : d'après l'esprit de la norme NF X 46-020 et du guide d'application GA X 46-034

MISSION N° : 650100108

PROPRIETAIRE

Nom : **M. FORTET**
Adresse : 7 Rue Voltaire
Ville : 65320 BORDERES-SUR-L'ECHEZ

MISSION

Adresse : **2ter Avenue Alsace Lorraine**
Ville : **65000 TARBES**

DONNEUR D'ORDRE

Nom : **M. FORTET**
Adresse : 7 Rue Voltaire
Ville : 65320 BORDERES-SUR-L'ECHEZ

MISSION

Type : Appartement	Nbre pièces : 2	Lot : 172
Cadastre : AI 172	Bâtiment :	Lot secondaire : AI
Porte :	Étage : RDC	Escalier :
Date de commande : 20/02/2018	Date de visite : 20/02/2018	
Accompagnateur : M. FORTET (MANDATAIRE)	Opérateur : HOLZER Frédéric	

CONCLUSIONS

(détail des conclusions et mesures d'ordre général en fin du rapport de repérage)

A - CONCLUSIONS DU REPÉRAGE EFFECTIF :

Dans le cadre réglementaire de la mission décrit au paragraphe 2.2, il n'a pas été repéré de matériaux ou produits susceptibles de contenir de l'amiante.

B - OBLIGATIONS ET RECOMMANDATIONS RÉGLEMENTAIRES ISSUES DES RÉSULTATS DU REPÉRAGE RÉGLEMENTAIRE POUR LES MATÉRIAUX OU PRODUITS CONTENANT DE L'AMIANTE :

Matériaux et produits de la liste A de l'annexe 13-9 du code de la santé publique : :
Aucune obligation réglementaire à signaler.

Matériaux et produits de la liste B de l'annexe 13-9 du code de la santé publique :
aucune obligation réglementaire à signaler.

C - PARTIES D'IMMEUBLE, LOCAUX OU PARTIES DE LOCAUX, MATÉRIAUX OU PRODUITS POUR LESQUELS DES INVESTIGATIONS COMPLÉMENTAIRES SONT NÉCESSAIRES LIMITANT LA RÉALISATION COMPLÈTE DE LA MISSION :

Dans le cadre de la mission décrit au paragraphe 2.2, les locaux ou parties de locaux, composants ou parties de composants, matériaux ou produits qui n'ont pu être visités, sondés ou prélevés et pour lesquels des investigations complémentaires sont nécessaires afin de statuer sur la présence ou l'absence d'amiante sont :

LOCAUX NON VISITES		
Etage	Local	Motif
Néant	Néant	Néant

ÉLÉMENTS NON EXAMINÉS		
Etage	Local	Éléments et motif
Néant	Néant	Néant

Matériaux ou produits susceptibles de contenir de l'amiante pour lesquels des investigations complémentaires sont nécessaires				
Etage	Local	Localisation	Composant	Motif
Néant	Néant	Néant	Néant	Néant

Avertissement : les textes ont prévu plusieurs cadres réglementaires pour le repérage des matériaux ou produits contenant de l'amiante, notamment pour les cas de démolition d'immeuble. **La présente mission de repérage ne répond pas aux exigences prévues pour les missions de repérage des matériaux et produits contenant de l'amiante avant démolition ou avant réalisation de travaux dans l'immeuble concerné et son rapport ne peut donc pas être utilisé à ces fins.**

Le cas échéant d'autres recherches devront être entamées selon le type de mission.



SOMMAIRE

1	Le laboratoire d'analyses
2	La mission de repérage
2.1	L'objet de la mission
2.2	Le cadre de la mission
2.2.1	L'intitulé de la mission
2.2.2	Le cadre réglementaire de la mission
2.2.3	L'objectif de la mission
2.2.4	Le programme de repérage de la mission réglementaire
2.2.5	Programme de repérage complémentaire (le cas échéant)
2.2.6	Le périmètre à repérer
3	Conditions de réalisation du repérage
3.1	Bilan de l'analyse documentaire
3.2	Date d'exécution des visites du repérage in situ
3.3	Identification de l'opérateur de repérage
3.4	Plan et procédures de prélèvements
4	Résultats détaillés du repérage des matériaux ou produits susceptibles de contenir de l'amiante
4.1	Matériaux ou produits de la liste A de l'annexe 13-9 du code de la santé publique
4.2	Matériaux ou produits de la liste B de l'annexe 13-9 du code de la santé publique
4.3	Matériaux ou produits du programme de repérage complémentaire
5	Conclusions et recommandations préconisées pour les matériaux et produits contenant de l'amiante
5.1	Conclusions réglementaires concernant les matériaux ou produits de la liste A de l'annexe 13-9 du code de la santé publique contenant de l'amiante
5.2	Recommandations réglementaires préconisées pour les matériaux et produits de la liste B de l'annexe 13-9 du code de la santé publique contenant de l'amiante
5.3	Conclusion et recommandations réglementaires préconisées pour les matériaux et produit contenant de l'amiante du programme de repérage complémentaire
5.4	Compléments et précisions à ces conclusions et recommandations par l'opérateur de repérage
6	Ecarts /adjonctions par rapport à la norme NF X 46-020
7	Signature
8	Remarques
8.1	Remarques diverses
8.2	Remarques importantes
9	Annexes

1. LABORATOIRE D'ANALYSE :

Aucune analyse effectuée

2. LA MISSION DE REPÉRAGE :

2.1. L'objet de la mission :

Dans le cadre de la vente de l'immeuble bâti ou de la partie d'immeuble bâti décrit en page de couverture du présent rapport, la mission consiste à repérer dans cet immeuble ou partie d'immeuble certains matériaux ou produits contenant de l'amiante conformément à la législation en vigueur.

Pour s'exonérer de tout ou partie de sa garantie des vices cachés, le propriétaire vendeur annexe à la promesse de vente ou au contrat de vente le présent rapport.

2.2. Le cadre de la mission :

2.2.1. L'intitulé de la mission :

Repérage en vue de l'établissement du constat établi à l'occasion de la vente de tout ou partie d'un immeuble bâti.

2.2.2. Le cadre réglementaire de la mission :

L'article L.271-4 du code de la construction et de l'habitation prévoit qu'en cas de vente de tout ou partie d'un immeuble bâti, un dossier de diagnostic technique fourni par le vendeur est annexé à la promesse de vente ou, à défaut de promesse, à l'acte authentique de vente. En cas de vente publique, le dossier de diagnostic technique est annexé au cahier des charges.

Le dossier de diagnostic technique comprend, entre autre, l'état mentionnant la présence ou l'absence de certains matériaux ou produits contenant de l'amiante prévu à l'article L.1334-13 du même code.

La mission, s'inscrivant dans ce cadre, se veut conforme aux textes réglementaires de référence mentionnés en page de couverture du présent rapport..

2.2.3. L'objectif de la mission :

Il s'agit de procéder au repérage des matériaux et produits des listes A et B contenant de l'amiante exigé par l'article R.1334-15 du code de la santé publique.

Les listes A et B de matériaux et produits susceptibles de contenir de l'amiante sont détaillées par l'annexe 13-9 du code de la santé publique (article 1334-14 alinéa IV du code de la santé publique).

2.2.4. Le programme de repérage de la mission réglementaire :

Le programme de repérage est défini par les listes A et B de l'Annexe 13.9. du Code de la santé publique et se limite pour une mission normale à la recherche de matériaux et produits contenant de l'amiante dans les composants et parties de composants de la construction y figurant.

L'examen consiste en une inspection visuelle des composants et parties de composants de la construction, accessibles sans travaux destructifs, et ne concerne exclusivement que les parties privatives de l'immeuble.

Produits et matériaux appartenant au programme de repérage de l'amiante défini en annexe 13-9 du code de la santé publique :

CODE DE LA SANTE PUBLIQUE
ANNEXE 13-9
PROGRAMMES DE REPERAGE DE L'AMIANTE MENTIONNES
AUX ARTICLES R.1334-20, R.1334-21 ET R.1334-22

LISTE A mentionnée à l'article R.1334-20:

COMPOSANT À SONDER OU À VÉRIFIER
Flocages
Calorifugeages
Faux plafonds

LISTE B mentionnée à l'article R.1334-21

COMPOSANT DE LA CONSTRUCTION	PARTIE DU COMPOSANT À VÉRIFIER OU À SONDER
1. Parois verticales intérieures	
Murs et cloisons « en dur » et poteaux (périphériques et intérieurs). Cloisons (légères et préfabriquées), gaines et coffres.	Enduits projetés, revêtements durs (plaques menuiserie, amiante-ciment) et entourages de poteaux (carton, amiante-ciment, matériau sandwich, carton + plâtre), coffrage perdu. Enduits projetés, panneaux de cloisons.
2. Planchers et plafonds	
Plafonds, poutres et charpentes, gaines et coffres. Planchers.	Enduits projetés, panneaux collés ou vissés. Dalles de sol.
3. Conduits, canalisations et équipements intérieurs	
Conduits de fluides (air, eau, autres fluides...) Clapets/volets coupe-feu. Portes coupe-feu. Vide-ordures.	Conduits, enveloppes de calorifuges. Clapets, volets, rebouchage. Joints (tresses, bandes). Conduits.
4. Éléments extérieurs	
Toitures. Bardages et façades légères. Conduits en toiture et façade.	Plaques, ardoises, accessoires de couverture (composites, fibres-ciment), bardeaux bitumineux. Plaques, ardoises, panneaux (composites, fibres-ciment). Conduits en amiante-ciment : eaux pluviales, eaux usées, conduits de fumée.

2.2.5. Programme de repérage complémentaire (le cas échéant) :

En plus du programme de repérage réglementaire, le présent rapport porte sur les parties de composants suivantes :

Composant de la construction	Partie du composant ayant été inspectée	Sur demande ou sur information
Néant	Néant	Néant

IMPORTANT : Le programme de repérage de la mission de base est limitatif. Il est plus restreint que celui élaboré pour les missions de repérage de matériaux ou produits contenant de l'amiante avant démolition d'immeuble ou celui à élaborer avant réalisation de travaux.

2.2.6. Le périmètre de repérage effectif :

Il s'agit de l'ensemble des locaux ou parties de l'immeuble concerné par la mission de repérage figurant sur le schéma de repérage joint en annexe à l'exclusion des locaux ou parties d'immeuble n'ayant pu être visités.

- Description :

Fonction principale du bâtiment : Habitation (appartement ou maison individuelle)

Date du permis de construire : Non précisée (antérieur au 1er juillet 1997 sur déclaration du mandataire)

Année de construction : AVANT 1949

- Périmètre de repérage effectif :

Étage	Local	Nom des composants ou parties de composants
		Élément : Revêtement / Substrat
01	Terrasse	Sol (Dalles de bois)
01	Toilette	Sol (Lino collé) - Plinthe (Peinture Bois) - Plafond (Peinture Plâtre) - Mur A (Enduit Plâtre) - Mur B (Enduit Plâtre) - Mur C (Enduit Plâtre) - Mur D (Enduit Plâtre) - Fenêtre 1 : intérieure (PVC) - Fenêtre 1 : extérieure (PVC) - Fenêtre 1 : dormant intérieur (PVC) - Fenêtre 1 : dormant extérieur (PVC)
01	Cellier	Sol (Carrelage) - Plinthe (Carrelage) - Plafond (Peinture Doublage) - Mur A (Peinture Doublage) - Mur B (Peinture Doublage) - Mur C (Peinture Doublage) - Mur D (Peinture Doublage) - Porte 1 : intérieure (Peinture Bois) - Porte 1 : extérieure (Peinture Bois) - Porte 1 : dormant intérieur (Peinture Bois) - Porte 1 : dormant extérieur (Peinture Bois) - Fenêtre 1 : intérieure (Peinture Métal) - Fenêtre 1 : extérieure (Peinture Métal) - Fenêtre 1 : dormant intérieur (Peinture Métal) - Fenêtre 1 : dormant extérieur (Peinture Métal)
01	Sallon	Sol (Carrelage) - Plinthe (Carrelage) - Plafond (Peinture Doublage) - Mur A (Peinture Doublage) - Mur B (Peinture Béton) - Mur C (Peinture Béton) - Mur D (Peinture Béton) - Mur E (Peinture Doublage) - Mur F (Peinture Doublage) - Porte 1 : intérieure (Peinture Bois) - Porte 1 : extérieure (Peinture Bois) - Porte 1 : dormant intérieur (Peinture Bois) - Porte 1 : dormant extérieur (Peinture Bois) - Porte 2 : intérieure (Peinture Bois) - Porte 2 : extérieure (Peinture Bois) - Fenêtre 1 : intérieure (Peinture Métal) - Fenêtre 1 : extérieure (Peinture Métal) - Fenêtre 1 : dormant intérieur (Peinture Métal) - Fenêtre 1 : dormant extérieur (Peinture Métal) - Fenêtre 2 : intérieure (Peinture Métal) - Fenêtre 2 : extérieure (Peinture Métal) - Fenêtre 2 : dormant intérieur (Peinture Métal) - Fenêtre 2 : dormant extérieur (Peinture Métal) - Radiateur 1 (Peinture Métal)
01	Cuisine	Sol (Lino collé) - Plinthe (Peinture Bois) - Plafond (Peinture Plâtre) - Mur A (Enduit Plâtre) - Mur B (Enduit Plâtre) - Mur C (Enduit Plâtre) - Mur D (Enduit Plâtre)
01	Sejour	Sol (Lino collé) - Plinthe (Peinture Bois) - Plafond (Peinture Plâtre) - Mur A (Enduit Plâtre) - Mur B (Enduit Plâtre) - Mur C (Enduit Plâtre) - Mur D (Enduit Plâtre) - Porte 1 : intérieure (Peinture Bois) - Porte 1 : extérieure (Peinture Bois) - Porte 1 : dormant intérieur (Peinture Bois) - Porte 1 : dormant extérieur (Peinture Bois) - Fenêtre 1 : intérieure (Peinture Métal) - Fenêtre 1 : extérieure (Peinture Métal) - Fenêtre 1 : dormant intérieur (Peinture Métal) - Fenêtre 1 : dormant extérieur (Peinture Métal) - Radiateur 1 (Peinture Métal)
01	Degagement	Sol (Lino collé) - Plinthe (Peinture Bois) - Plafond (Peinture Plâtre) - Mur A (Enduit Plâtre) - Mur B (Enduit Plâtre) - Mur C (Enduit Plâtre) - Mur D (Enduit Plâtre) - Mur E (Enduit Plâtre) - Mur F (Enduit Plâtre) - Porte 1 : intérieure (Peinture Bois) - Porte 1 : extérieure (Peinture Bois) - Porte 1 : dormant intérieur (Peinture Bois) - Porte 1 : dormant extérieur (Peinture Bois) - Porte 2 : intérieure (Peinture Bois) - Porte 2 : extérieure (Peinture Bois) - Porte 2 : dormant intérieur (Peinture Bois) - Porte 2 : dormant extérieur (Peinture Bois) - Porte 3 : intérieure (Peinture Bois) - Porte 3 : extérieure (Peinture Bois) - Porte 3 : dormant intérieur (Peinture Bois) - Porte 3 : dormant extérieur (Peinture Bois) - Porte 4 : intérieure (Peinture Bois) - Porte 4 : extérieure (Peinture Bois) - Porte 4 : dormant intérieur (Peinture Bois) - Porte 4 : dormant extérieur (Peinture Bois) - Porte 5 : intérieure (Peinture Bois) - Porte 5 : extérieure (Peinture Bois) - Porte 5 : dormant intérieur (Peinture Bois) - Porte 5 : dormant extérieur (Peinture Bois) - Porte 6 : intérieure (Peinture Bois) - Porte 6 : extérieure (Peinture Bois) - Porte 6 : dormant intérieur (Peinture Bois) - Porte 6 : dormant extérieur (Peinture Bois)
01	Salle de bain	Sol (Carrelage) - Plinthe (Carrelage) - Plafond (Peinture Plâtre) - Mur A (Faïence / Peinture Plâtre) - Mur B (Faïence / Peinture Plâtre) - Mur C (Faïence / Peinture Plâtre) - Mur D (Faïence / Peinture Plâtre) - Fenêtre 1 : intérieure (Peinture Métal) - Fenêtre 1 : extérieure (Peinture Métal) - Fenêtre 1 : dormant intérieur (Peinture Métal) - Fenêtre 1 : dormant extérieur (Peinture Métal) - Fenêtre 1 : garde corps 1 (Peinture Métal) - Radiateur 1 (Peinture Métal)

01	Chambre 01	Sol (<i>Lino collé</i>) - Plinthe (<i>Peinture Bois</i>) - Plafond (<i>Peinture Plâtre</i>) - Mur A (<i>Fibre de verre peinte Doublage</i>) - Mur B (<i>Fibre de verre peinte Doublage</i>) - Mur C (<i>Fibre de verre peinte Doublage</i>) - Mur D (<i>Fibre de verre peinte Doublage</i>) - Mur E (<i>Fibre de verre peinte Plâtre</i>) - Fenêtre 1 : intérieure (<i>Peinture Métal</i>) - Mur F (<i>Fibre de verre peinte Plâtre</i>) - Fenêtre 1 : extérieure (<i>Peinture Métal</i>) - Fenêtre 1 : dormant intérieur (<i>Peinture Métal</i>) - Fenêtre 1 : dormant extérieur (<i>Peinture Métal</i>) - Fenêtre 1 : volet (<i>Peinture Bois</i>) - Fenêtre 1 : garde corps 1 (<i>Peinture Métal</i>) - Radiateur 1 (<i>Peinture Métal</i>)
01	Chambre 03	Sol (<i>Lino collé</i>) - Plinthe (<i>Peinture Bois</i>) - Plafond (<i>Peinture Plâtre</i>) - Mur A (<i>Fibre de verre peinte Plâtre</i>) - Mur B (<i>Fibre de verre peinte Plâtre</i>) - Mur C (<i>Fibre de verre peinte Plâtre</i>) - Mur D (<i>Fibre de verre peinte Plâtre</i>) - Fenêtre 1 : intérieure (<i>Peinture Métal</i>) - Fenêtre 1 : extérieure (<i>Peinture Métal</i>) - Fenêtre 1 : dormant intérieur (<i>Peinture Métal</i>) - Fenêtre 1 : dormant extérieur (<i>Peinture Métal</i>) - Fenêtre 1 : volet (<i>Peinture Bois</i>) - Fenêtre 1 : garde corps 1 (<i>Peinture Métal</i>) - Fenêtre 2 : intérieure (<i>Peinture Métal</i>) - Fenêtre 2 : extérieure (<i>Peinture Métal</i>) - Fenêtre 2 : dormant intérieur (<i>Peinture Métal</i>) - Fenêtre 2 : dormant extérieur (<i>Peinture Métal</i>) - Fenêtre 2 : volet (<i>Peinture Bois</i>) - Fenêtre 2 : garde corps 1 (<i>Peinture Métal</i>) - Radiateur 1 (<i>Peinture Métal</i>) - Radiateur 2 (<i>Peinture Métal</i>)
01	Chambre 02	Sol (<i>Lino collé</i>) - Plinthe (<i>Peinture Bois</i>) - Plafond (<i>Peinture Plâtre</i>) - Mur A (<i>Fibre de verre peinte Doublage</i>) - Mur B (<i>Fibre de verre peinte Doublage</i>) - Mur C (<i>Fibre de verre peinte Doublage</i>) - Mur D (<i>Fibre de verre peinte Doublage</i>) - Fenêtre 1 : intérieure (<i>Peinture Métal</i>) - Fenêtre 1 : extérieure (<i>Peinture Métal</i>) - Fenêtre 1 : dormant intérieur (<i>Peinture Métal</i>) - Fenêtre 1 : dormant extérieur (<i>Peinture Métal</i>) - Fenêtre 1 : volet (<i>Peinture Bois</i>) - Fenêtre 1 : garde corps 1 (<i>Peinture Métal</i>) - Porte-fenêtre 1 : intérieure (<i>PVC</i>) - Porte-fenêtre 1 : extérieure (<i>PVC</i>) - Porte-fenêtre 1 : dormant intérieur (<i>PVC</i>) - Porte-fenêtre 1 : dormant extérieur (<i>PVC</i>) - Porte-fenêtre 1 : volet (<i>Peinture Bois</i>) - Radiateur 1 (<i>Peinture Métal</i>)
01	Balcon	Sol (<i>Dalle béton</i>) - Garde corps (<i>Peinture Métal</i>)

3. CONDITIONS DE RÉALISATION DU REPÉRAGE :

3.1. Bilan de l'analyse documentaire :

Documents	Remis	Date	Référence	Principales conclusions
Documents concernant la construction et les travaux de rénovation	Non			
Plans, schémas ou croquis des bâtiments	Non			
Détails des travaux réalisés	Non			
Contrôle de concentration en poussière d'amiante	Non			
Dossier technique Amiante existant	Non			
Dossier technique existant	Non			
Diagnostic Amiante des parties communes	Non			
Rapports de repérage antérieurs	Non			
Descriptif des matériaux	Non			
Document interne	Non			

3.2. Date d'exécution des visites du repérage in situ :

Date(s) de visite de l'ensemble des locaux : 20/02/2018

3.3. Identification de l'opérateur de repérage :

HOLZER Frédéric

- Le présent rapport est établi par une personne dont les compétences sont certifiées par **QUALIXPERT - 17 RUE BORREL 81100 CASTRES**, numéro de certification : **C2654**

- DIAG AFFAIRE / HOLZER Frédéric membre du réseau BC2E - 19 RUE PYRENE - 65500 MARSAC

- Assurance MMA IARD : **114.231.812** - Date de validité : **31/12/2018**

3.4. Plan et procédures de prélèvements :

L'ensemble des prélèvements, le cas échéant, a été réalisé dans le respect du plan et des procédures d'intervention.

4. RÉSULTATS DÉTAILLÉS DU REPÉRAGE DES MATERIAUX OU PRODUITS SUSCEPTIBLES DE CONTENIR DE L'AMIANTE :

4.1. Matériaux ou produits de la liste A de l'annexe 13-9 du code de la santé publique :

Étage	Local ou zone homogène	Localisation	Numéro de prélèvement	Composant	Amiante	Critère de conclusion	Motif si MPSCA	Résultat, évaluation de l'état conservation
Néant	Néant	Néant	Néant	Néant	Néant	Néant	Néant	Néant

Abréviations utilisées pour les critères de conclusion : MM : Marquage matériau - DOC : Document consulté - RASP : Résultat d'analyse suite à prélèvement - MPPNCA : matériau ou produit qui par nature ne contient pas d'amiante - MPSCA : matériau ou produit restant susceptible de contenir de l'amiante pour lequel des investigations complémentaires doivent être effectuées pour pouvoir conclure quant à la présence ou à l'absence d'amiante

Codification des résultats d'évaluation de l'état de conservation : score = 1 : Faire réaliser une évaluation périodique de l'état de conservation - score = 2 : Faire réaliser une surveillance du niveau d'empoussièrement - score = 3 : Faire réaliser des travaux de retrait ou de confinement.

4.2. Matériaux ou produits de la liste B de l'annexe 13-9 du code de la santé publique :

Étage	Local ou zone homogène	Localisation	Numéro de prélèvement	Composant	Amiante	Critère de conclusion	Motif si MPSCA	Type de recommandation
Néant	Néant	Néant	Néant	Néant	Néant	Néant	Néant	Néant

Abréviations utilisées pour les critères de conclusion : JPOR : Jugement personnel de l'opérateur de repérage - MM : Marquage matériau - DOC : Document consulté - RASP : Résultat d'analyse suite à prélèvement - MPPNCA : matériau ou produit qui par nature ne contient pas d'amiante - MPSCA : matériau ou produit restant susceptible de contenir de l'amiante pour lequel des investigations complémentaires doivent être effectuées pour pouvoir conclure quant à la présence ou à l'absence d'amiante

Codification des résultats d'évaluation de l'état de conservation : EP : Évaluation périodique - AC1 : Action corrective de premier niveau - AC2 : Action corrective de second niveau - Aucune : Le matériau ou produit ne contenant pas d'amiante, aucune recommandation n'est à formuler.

4.3. Matériaux ou produits du programme de repérage complémentaire :

Étage	Local ou zone homogène	Localisation	Numéro de prélèvement	Composant	Amiante	Critère de conclusion	Motif si MPSCA
Néant	Néant	Néant	Néant	Néant	Néant	Néant	Néant

Abréviations utilisées pour les critères de conclusion : JPOR : Jugement personnel de l'opérateur de repérage - MM : Marquage matériau - DOC : Document consulté - RASP : Résultat d'analyse suite à prélèvement - MPPNCA : matériau ou produit qui par nature ne contient pas d'amiante - MPSCA : matériau ou produit restant susceptible de contenir de l'amiante pour lequel des investigations complémentaires doivent être effectuées pour pouvoir conclure quant à la présence ou à l'absence d'amiante

5. CONCLUSIONS ET RECOMMANDATIONS PRÉCONISÉES POUR LES MATÉRIAUX ET PRODUITS CONTENANT DE L'AMIANTE :

5.1. Conclusions réglementaires concernant les matériaux ou produits de la liste A de l'annexe 13-9 du code de la santé publique contenant de l'amiante :

Ces conclusions réglementaires s'appliquent aux propriétaires :

- des parties privatives d'immeubles collectifs d'habitation
- des parties communes d'immeubles collectifs d'habitation
- des immeubles bâtis autres que d'habitation

Étage	Local ou zone homogène	Localisation	Composant	Conclusion réglementaire
Néant	Néant	Néant	Néant	Néant

5.2. Recommandations réglementaires préconisées pour les matériaux et produit de la liste B de l'annexe 13-9 du code de la santé publique contenant de l'amiante :

Étage	Local ou zone homogène	Localisation	Composant	Type de recommandation
Néant	Néant	Néant	Néant	Néant

5.3. Conclusions et recommandations réglementaires préconisées pour les matériaux et produit contenant de l'amiante du programme de repérage complémentaire :

Étage	Local ou zone homogène	Localisation	Composant	Résultat de l'évaluation de l'état de conservation, conclusion et recommandation réglementaires
Néant	Néant	Néant	Néant	Néant

5.4. Compléments et précisions à ces conclusions et recommandations par l'opérateur de repérage :

Néant

6. ÉCARTS/ADJONCTIONS À LA NORME NF X 46-020 :

Néant

7. SIGNATURE :

Etabli le 20/02/2018

Cachet:



Signature :

8. REMARQUES DIVERSES :

8.1. Remarques diverses :

Néant

8.2. Remarques importantes :

Immeubles en copropriété : Les ouvrages tels que les sous-faces de dalles des sous-sols, des garages, des caves, des balcons, les réseaux de canalisations d'alimentation, d'évacuation, de chauffage, les gaines techniques, de fumées, d'extraction, de ventilation, de vide-ordures, sont considérés juridiquement comme des parties communes. Il en est de même pour tous les ouvrages mentionnés comme parties communes au règlement de copropriété. Ces composants font partie du présent repérage, même s'ils se trouvent dans les parties privatives. Ils doivent être repérés dans le cadre obligatoire du dossier technique amiante des parties communes de l'immeuble et figurer dans la fiche récapitulative de ce dossier.

Dans le cadre de ce repérage, il n'est procédé à aucun sondage destructif (l'amiante encloisonnée n'est donc pas prise en compte), et aucun démontage d'habillage des appareils de chauffage ou de production d'eau chaude n'est prévu.

Ce rapport est réalisé dans le cadre d'une vente. Il n'est pas suffisant pour évaluer les risques avant tous travaux destructifs. Ainsi ce rapport ne peut pas être utilisé pour satisfaire aux exigences du repérage avant démolition (Art. R.1334-19 du Code de la Santé Publique). Il ne peut pas non plus satisfaire aux exigences du repérage avant travaux requises notamment par la législation du travail.

9. ANNEXES AU RAPPORT DE MISSION DE REPÉRAGE N° 650100108 :

- Eléments d'information réglementaires à faire figurer dans le rapport : sans objet
- Grilles réglementaires d'évaluation de l'état de conservation des flocages contenant de l'amiante : sans objet
- Grilles réglementaires d'évaluation de l'état de conservation des calorifugeage contenant de l'amiante : sans objet
- Grilles réglementaires d'évaluation de l'état de conservation des faux-plafonds contenant de l'amiante : sans objet
- Grilles réglementaires d'évaluation des matériaux ou produits de la liste B de l'annexe 13-9 du code de la santé publique : sans objet
- Illustration photographique : non
- Schéma de repérage : oui
- Rapports d'analyses du laboratoire : non
- Documents annexés au présent rapport : aucun
- Copie du certificat de compétence de l'opérateur de diagnostic : présent
- Copie de l'attestation d'assurance couvrant l'opérateur de repérage dans sa mission : présent

ELEMENTS D'INFORMATION REGLEMENTAIRES A FAIRE FIGURER DANS LE RAPPORT

Les maladies liées à l'amiante sont provoquées par l'inhalation des fibres. Toutes les variétés d'amiante sont classées comme substances cancérigènes avérées pour l'homme. L'inhalation de fibres d'amiante est à l'origine de cancers (mésothéliomes, cancers broncho-pulmonaires) et d'autres pathologies non cancéreuses (épanchements pleuraux, plaques pleurales).

L'identification des matériaux et produits contenant de l'amiante est un préalable à l'évaluation et à la prévention des risques liés à l'amiante. Elle doit être complétée par la définition et la mise en oeuvre de mesures de gestion adaptées et proportionnées pour limiter l'exposition des occupants présents temporairement ou de façon permanente dans l'immeuble. L'information des occupants présents temporairement ou de façon permanente est un préalable essentiel à la prévention du risque d'exposition à l'amiante.

Il convient donc de veiller au maintien du bon état de conservation des matériaux et produits contenant de l'amiante afin de remédier au plutôt aux situations d'usures anormales au de dégradation.

Il conviendra de limiter autant que possible les interventions sur les matériaux et produits contenant de l'amiante qui ont été repérés et de faire appel aux professionnels qualifiés, notamment dans le cas de retrait ou de confinement de ce type de matériau ou produit.

Enfin, les déchets contenant de l'amiante doivent être éliminés dans des conditions strictes. Renseignez-vous auprès de votre mairie ou de votre préfecture. Pour connaître les centres d'élimination près de chez vous, consultez la base de données "déchets" gérée par l'ADEME, directement accessible sur le site internet www.sinoe.org.



Croquis

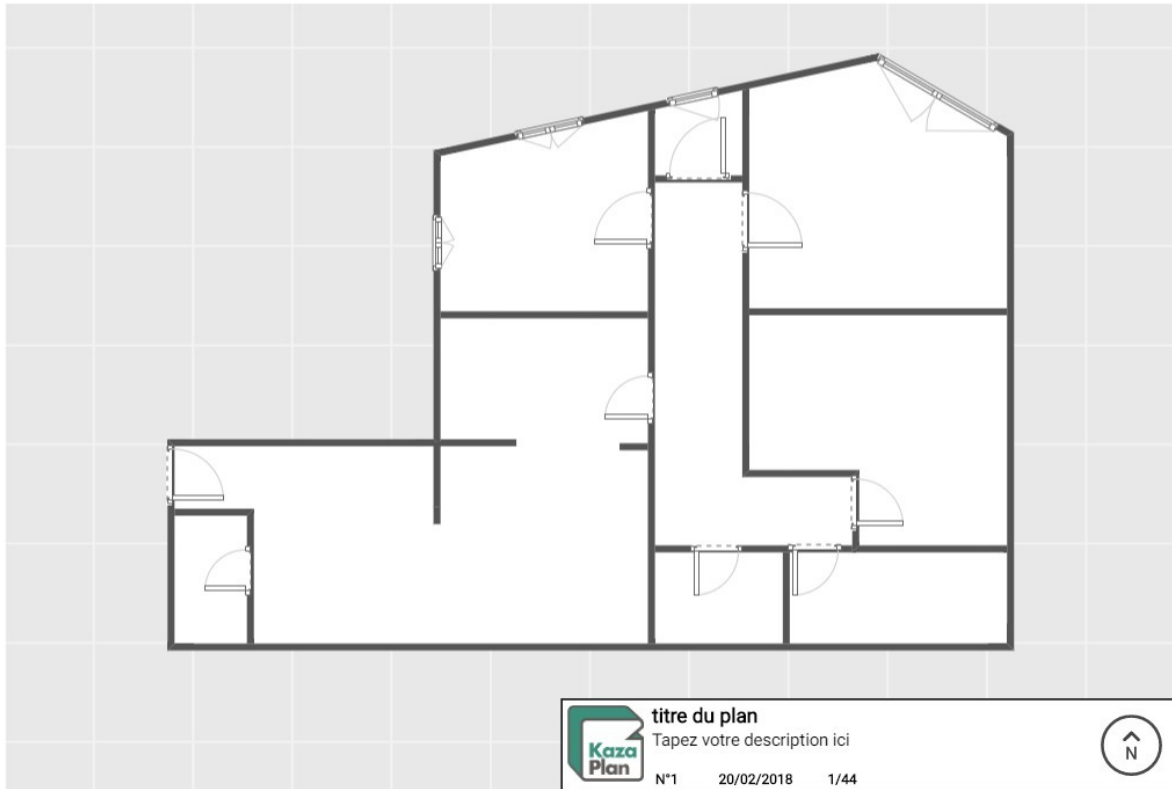

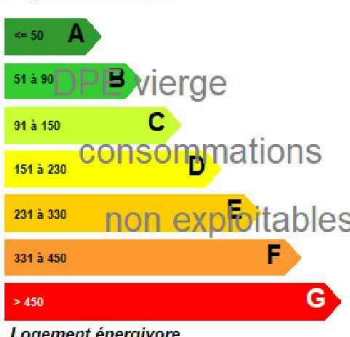
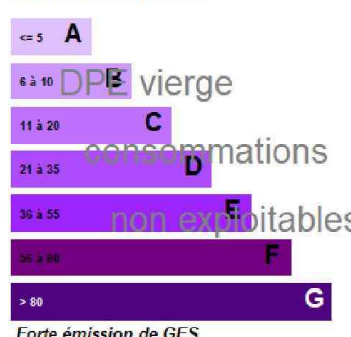

Diagnostic de Performance Énergétique

Diagnostic de performance énergétique - logement (6.2)				
N° : 1865V2000178W Logement 001 Valable jusqu'au : 14/02/2028 Type de bâtiment : Logement collectif Année de construction : Avant 1948 Surface habitable : 92,54 m ² Adresse : 2ter Avenue, Alsace Lorraine Lot : 172 / Étage : RDC / Porte : 65000 TARBES		Date : 15/02/2018 Date de visite : 15/02/2018 Diagnostiqueur : Monsieur HOLZER FREDERIC 19 RUE PYRENE 65500 MARSAC Numéro certification : C2654 Signature : 		
Propriétaire : Nom : M. FORTET Adresse : 7 Rue Voltaire 65320 BORDERES-SUR-L'ECHEZ		Propriét. des installations communes (s'il y a lieu) : Nom : Adresse :		
Consommations annuelles par énergie				
obtenues en l'absence de factures d'énergie				
	Moyenne annuelle des consommations	Consommations en énergies finales	Consommations en énergie primaire	Frais annuels d'énergie
	Détail par énergie dans l'unité d'origine	Détail par énergie et par usage en kWh _{EP}	Détail par usage en kWh _{EP}	
Chauffage				
Eau chaude sanitaire				
Refroidissement				
CONSOMMATIONS D'ÉNERGIE POUR LES USAGES RECENSES				Abonnements compris
Consommations énergétiques (en énergie primaire) pour le chauffage, la production d'eau chaude sanitaire et le refroidissement Consommation réelle : 0 kWh _{EP} /m ² .an <i>sur la base d'estimations à l'immeuble</i> Logement économe  Logement		Emissions de gaz à effet de serre (GES) pour le chauffage, la production d'eau chaude sanitaire et le refroidissement Estimation des émissions : 0 kg éqCO ₂ /m ² .an Faible émission de GES  Logement		



Diagnostic de performance énergétique - logement (6.2)		
Descriptif du logement et de ses équipements		
Logement	Chauffage et refroidissement	Eau chaude sanitaire, ventilation
Murs : - Mur en pierre de taille/moellons Ep 50cm non isolé	Système de chauffage : - Chaudière gaz condensation depuis 2001	Système de production d'ECS : - Ecs n°1
Toiture : - Plafond solives bois avec ou sans rempl. isolé (ITI) Ep=10 cm	Emetteurs : - Radiateur HT sans robinet therm.	Système de ventilation : - Ventilation par Entrées d'air hautes et basses
Menuiseries : - Fen.bat. métal avec rupt double vitrage(VIR) argon 16mm Avec ferm. - Porte toute nature opaque pleine isolée	Système de refroidissement :	
Plancher bas : - Plancher mitoyen	Rapport d'entretien ou d'inspection des chaudières joint : Non	
Énergies renouvelables	Quantité d'énergie d'origine renouvelable:	kWh_{EP}/m².an
Type d'équipements présents utilisant des énergies renouvelables :		
Pourquoi un diagnostic - Pour informer le futur locataire ou acheteur ; - Pour comparer différents logements entre eux ; - Pour inciter à effectuer des travaux d'économie d'énergie et contribuer à la réduction des émissions de gaz à effet de serre.	Énergie finale et énergie primaire L'énergie finale est l'énergie que vous utilisez chez vous (gaz, électricité, fioul domestique, bois, etc.). Pour que vous disposiez de ces énergies, il aura fallu les extraire, les distribuer, les stocker, les produire, et donc dépenser plus d'énergie que celle que vous utilisez en bout de course.	
Usages recensés Le diagnostic ne relève pas l'ensemble des consommations d'énergie, mais seulement celles nécessaires pour le chauffage, la production d'eau chaude sanitaire et le refroidissement du logement. Certaines consommations comme l'éclairage, les procédés industriels ou spécifiques (cuisson, informatique, etc.) ne sont pas comptabilisées dans les étiquettes énergie et climat des bâtiments.	L'énergie primaire est le total de toutes ces énergies consommées.	
Constitution de l'étiquette énergie La consommation d'énergie indiquée sur l'étiquette énergie est le résultat de la conversion en énergie primaire des consommations d'énergie du logement indiquée par les compteurs ou les relevés.	Variations des conventions de calcul et des prix de l'énergie Le calcul des consommations et des frais d'énergie fait intervenir des valeurs qui varient sensiblement dans le temps. La mention « prix de l'énergie en date du... » indique la date de l'arrêté en vigueur au moment de l'établissement du diagnostic. Elle reflète les prix moyens des énergies que l'Observatoire de l'Énergie constate au niveau national.	
	Énergies renouvelables Elles figurent sur cette page de manière séparée. Seules sont estimées les quantités d'énergie renouvelable produite par les équipements installés à demeure.	



Diagnostic de performance énergétique - logement (6.2)

Conseils pour un bon usage

En complément de l'amélioration de son logement (voir page suivante), il existe une multitude de mesures non coûteuses ou très peu coûteuses permettant d'économiser de l'énergie et de réduire les émissions de gaz à effet de serre. Ces mesures concernent le chauffage, l'eau chaude sanitaire et le confort d'été.

Chauffage

- Fermez les volets et/ou tirez les rideaux dans chaque pièce pendant la nuit.
- Ne placez pas de meubles devant les émetteurs de chaleur (radiateurs, convecteurs,...), cela nuit à la bonne diffusion de la chaleur.
- Si possible, réglez et programmez : La régulation vise à maintenir la température à une valeur constante, réglez le thermostat à 19 °C ; quant à la programmation, elle permet de faire varier cette température de consigne en fonction des besoins et de l'occupation du logement. On recommande ainsi de couper le chauffage durant l'inoccupation des pièces ou lorsque les besoins de confort sont limités. Toutefois, pour assurer une remontée rapide en température, on dispose d'un contrôle de la température réduite que l'on règle généralement à quelques 3 à 4 degrés inférieurs à la température de confort pour les absences courtes. Lorsque l'absence est prolongée, on conseille une température "hors-gel" fixée aux environs de 8°C. Le programmeur assure automatiquement cette tâche.
- Réduisez le chauffage d'un degré, vous économiserez de 5 à 10 % d'énergie.
- Éteignez le chauffage quand les fenêtres sont ouvertes.

Eau chaude sanitaire

- Arrêtez le chauffe-eau pendant les périodes d'inoccupation (départs en congés,...) pour limiter les pertes inutiles.
- Préférez les mitigeurs thermostatiques aux mélangeurs.

Aération

Si votre logement fonctionne en ventilation naturelle :

- Une bonne aération permet de renouveler l'air intérieur et d'éviter la dégradation du bâti par l'humidité.
- Il est conseillé d'aérer quotidiennement le logement en ouvrant les fenêtres en grand sur une courte durée et nettoyez régulièrement les grilles d'entrée d'air et les bouches d'extraction s'il y a lieu.
- Ne bouchez pas les entrées d'air, sinon vous pourriez mettre votre santé en danger. Si elles vous gênent, faites appel à un professionnel.

Si votre logement fonctionne avec une ventilation mécanique contrôlée :

- Aérez périodiquement le logement.

Confort d'été

- Utilisez les stores et les volets pour limiter les apports solaires dans la maison le jour.
- Ouvrez les fenêtres en créant un courant d'air, la nuit pour rafraîchir.

Autres usages

Eclairage :

- Optez pour des lampes basse consommation (fluocompactes ou fluorescentes).
- Évitez les lampes qui consomment beaucoup trop d'énergie, comme les lampes à incandescence ou les lampes halogènes.
- Nettoyez les lampes et les luminaires (abat-jour, vasques...) ; poussiéreux, ils peuvent perdre jusqu'à 40 % de leur efficacité lumineuse.

Bureautique / audiovisuel :

- Éteignez ou débranchez les appareils ne fonctionnant que quelques heures par jour (téléviseurs, magnétoscopes,...). En mode veille, ils consomment inutilement et augmentent votre facture d'électricité.

Électroménager (cuisson, réfrigération,...) :

- Optez pour les appareils de classe A ou supérieure (A+, A++,...).



Diagnostic de performance énergétique - logement (6.2)**Recommandations d'amélioration énergétique**

Sont présentées dans le tableau suivant quelques mesures visant à réduire vos consommations d'énergie. Examinez-les, elles peuvent vous apporter des bénéfices.

Mesures d'amélioration	Crédit d'impôt
VMC Hygro B	0
Isolation Plafond Combles	30

Isolation de la toiture, en veillant à ce que l'isolation soit continue sur toute la surface du plancher.
Pour bénéficier du crédit d'impôt 2012, choisir un isolant avec $R = 7 \text{ m}^2 \cdot \text{K/W}$.

Commentaires :

Il ne nous a pas été fourni de relevés exploitables des consommations. Ne pouvant utiliser pour ce type de bien une méthode de calcul conventionnel (voir arrêté du 8 février 2012), il n'est pas possible d'établir une estimation des consommations et de fournir les étiquettes " énergie " et " climat". Le diagnostic se limite aux constatations et aux descriptifs.

	Bâtiment à usage principal d'habitation						Bâtiment ou partie de bâtiment à usage principal autre que d'habitation
	DPE pour un immeuble ou une maison individuelle		Appartement quand un DPE a déjà été réalisé à l'immeuble	DPE non réalisé à l'immeuble		Appartement avec système collectif de chauffage et de production d'ECS	
	Bâtiment construit avant 1948	Bâtiment construit après 1948		Bâtiment construit avant 1948	Bâtiment construit après 1948		
Calcul conventionnel		X	A partir du DPE à l'immeuble		X		
Utilisation des factures	X			X		X	X

Les travaux sont à réaliser par un professionnel qualifié.

Vous pouvez peut-être bénéficier d'un crédit d'impôt pour réduire le prix d'achat des fournitures, pensez-y ! <http://www.impots.gouv.fr>

Pour plus d'informations : <http://www.developpement-durable.gouv.fr> ou <http://www.ademe.fr>

Le présent rapport est établi par une personne dont les compétences sont certifiées par:
QUALIXPERT

17 rue Borrel 81100 CASTRES

certification: C2654

Assuré par MMA IARD / CINOV FIDI DIAGNOSTICS

30 Courts du Maréchal Juin B.P 29 33023
BORDEAUX CEDEX

N°: 114.231.812



Etat des Servitudes "Risques" et d'information sur les sols (Etat des Risques Naturels, Miniers et Technologiques)

En application des articles L125-5 à 7 et R125-26 du code de l'environnement.

Référence : 650100108
Pour le compte de BC2E

Date de réalisation : 20 février 2018 (Valable 6 mois)
Selon les informations mises à disposition par arrêté préfectoral :
N° 65-2017-03-17-006 du 17 mars 2017.

REFERENCES DU BIEN

Adresse du bien
2 Avenue Alsace-Lorraine
65000 Tarbes

Vendeur
M. FORTET

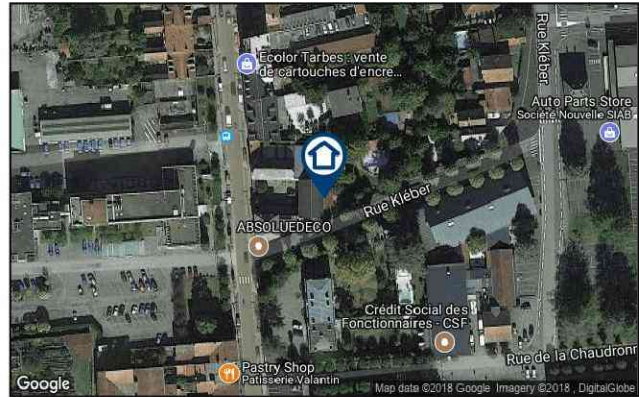

SYNTHESE

Votre commune				Votre immeuble		
Type	Nature du risque	Etat de la procédure	Date	Concerné	Travaux	Réf.
PPRn	Inondation Débordement lent (de plaine)	approuvé	03/02/2006	non	non	p.3
PPRn	Séisme	approuvé	03/02/2006	oui	non	p.3
PPRt	Effet thermique Nexter Munitions	approuvé	10/07/2012	non	non	p.4
PPRt	Effet de surpression Nexter Munitions	approuvé	10/07/2012	non	non	p.4
PPRt	Projection Nexter Munitions	approuvé	10/07/2012	non	non	p.4
Zonage de sismicité : 4 - Moyenne*				oui	-	-
Zonage du potentiel radon : Faible**				oui	-	-

* Zonage sismique de la France d'après l'annexe des articles R563-1 à 8 du Code de l'Environnement modifiés par les Décrets n°2010-1254 et n°2010-1255 du 22 octobre 2010 ainsi que par l'Arrêté du 22 octobre 2010 (nouvelles règles de construction parasismique - EUROCODE 8).

** Situation de l'immeuble au regard du zonage informatif de l'IRSN.

SOMMAIRE

Synthèse.....	1
Imprimé officiel.....	2
Localisation sur cartographie des risques.....	3
Procédures ne concernant pas l'immeuble.....	4
Déclaration de sinistres indemnisés.....	5
Prescriptions de travaux, Documents de référence, Conclusions.....	6
Annexes.....	7



Etat des servitudes "risques" et d'informations sur les sols

aléas naturels, miniers ou technologiques, sismicité et pollution des sols

en application des articles L.125-5 à 7, R.125-26, R.563-4 et D.563-8-1 du Code de l'environnement et de l'article L.174-5 du nouveau Code minier

1. Cet état, relatif aux obligations, interdictions, servitudes et prescriptions définies vis-à-vis des risques naturels, miniers ou technologiques concernant l'immeuble, est établi sur la base des informations mises à disposition par arrêté préfectoral

n° **65-2017-03-17-006** du **17/03/2017**

Situation du bien immobilier (bâti ou non bâti)

Document réalisé le : 20/02/2018

2. Adresse

2 Avenue Alsace-Lorraine

65000 Tarbes

3. Situation de l'immeuble au regard de plans de prévention des risques naturels [PPRn]

L'immeuble est situé dans le périmètre d'un PPRn

prescrit

oui non

L'immeuble est situé dans le périmètre d'un PPRn

appliqué par anticipation

oui non

L'immeuble est situé dans le périmètre d'un PPRn

approuvé

oui non

Les risques naturels pris en compte sont liés à :

(les risques grisés ne font pas l'objet d'une procédure PPR sur la commune)

Inondation Crue torrentielle Remontée de nappe Submersion marine Avalanche
Mouvement de terrain Mvt terrain-Sécheresse Séisme Cyclone Eruption volcanique
Feu de forêt autre

L'immeuble est concerné par des prescriptions de travaux dans le règlement du ou des PPRn

oui non

si oui, les travaux prescrits par le règlement du PPR naturel ont été réalisés

oui non

4. Situation de l'immeuble au regard de plans de prévention des risques miniers [PPRm]

L'immeuble est situé dans le périmètre d'un PPRm

prescrit

oui non

L'immeuble est situé dans le périmètre d'un PPRm

appliqué par anticipation

oui non

L'immeuble est situé dans le périmètre d'un PPRm

approuvé

oui non

Les risques miniers pris en compte sont liés à :

(les risques grisés ne font pas l'objet d'une procédure PPR sur la commune)

Risque miniers Affaissement Effondrement Tassement Emission de gaz
Pollution des sols Pollution des eaux autre

L'immeuble est concerné par des prescriptions de travaux dans le règlement du ou des PPRm

oui non

si oui, les travaux prescrits par le règlement du PPR miniers ont été réalisés

oui non

5. Situation de l'immeuble au regard de plans de prévention des risques technologiques [PPRT]

L'immeuble est situé dans le périmètre d'un PPRT

approuvé

oui non

L'immeuble est situé dans le périmètre d'un PPRT

prescrit

oui non

Les risques technologiques pris en compte sont liés à :

(les risques grisés ne font pas l'objet d'une procédure PPR sur la commune)

Risque industriel Effet thermique Effet de surpression Effet toxique Projection

L'immeuble est situé en secteur d'expropriation ou de délaissement

oui non

L'immeuble est situé en zone de prescription

oui non

Si la transaction concerne un logement, les travaux prescrits ont été réalisés

oui non

Si la transaction ne concerne pas un logement, l'information sur le type de risques auxquels l'immeuble est exposé ainsi que leur gravité, probabilité et cinétique, est jointe à l'acte de vente ou au contrat de location

oui non

6. Situation de l'immeuble au regard du zonage réglementaire pour la prise en compte de la sismicité

en application des articles R.563-4 et D.563-8-1 du code de l'environnement modifiés par l'Arrêté et les Décrets n°2010-1254 / 2010-1255 du 22 octobre 2010.

L'immeuble est situé dans une commune de sismicité :

Forte zone 5 Moyenne zone 4 Modérée zone 3 Faible zone 2 Très faible zone 1

7. Information relative aux sinistres indemnisés par l'assurance suite à une catastrophe naturelle

L'information est mentionnée dans l'acte authentique constatant la réalisation de la vente

oui non

8. Situation de l'immeuble au regard de la pollution des sols

L'immeuble est situé dans un Secteur d'Information sur les Sols (SIS)

oui

non

sans objet

aucun secteur relatif à l'information sur les sols n'a été arrêté par le Préfet à ce jour

Pièces jointes

9. Localisation

Extraits de documents ou de dossiers de référence permettant la localisation de l'immeuble au regard des risques pris en compte :

- Extrait du Zonage réglementaire PPRn multirisque, approuvé le 03/02/2006

Parties concernées

Vendeur M. FORTET à _____ le _____
Acquéreur _____ à _____ le _____

Attention ! S'ils n'impliquent pas d'obligation ou d'interdiction réglementaire particulière, les aléas connus ou prévisibles qui peuvent être signalés dans les divers documents d'information préventive et concerner le bien immobilier, ne sont pas mentionnés par cet état. Article 125-5 (V) du Code de l'environnement : En cas de non respect des obligations d'information du vendeur ou du bailleur, l'acquéreur ou le locataire peut poursuivre la résolution du contrat ou demander au juge une diminution du prix de vente ou de la location.



Inondation

PPRn Débordement lent (de plaine), approuvé le 03/02/2006
(multirisque)

Non concerné*

* L'immeuble n'est pas situé dans le périmètre d'une zone à risques

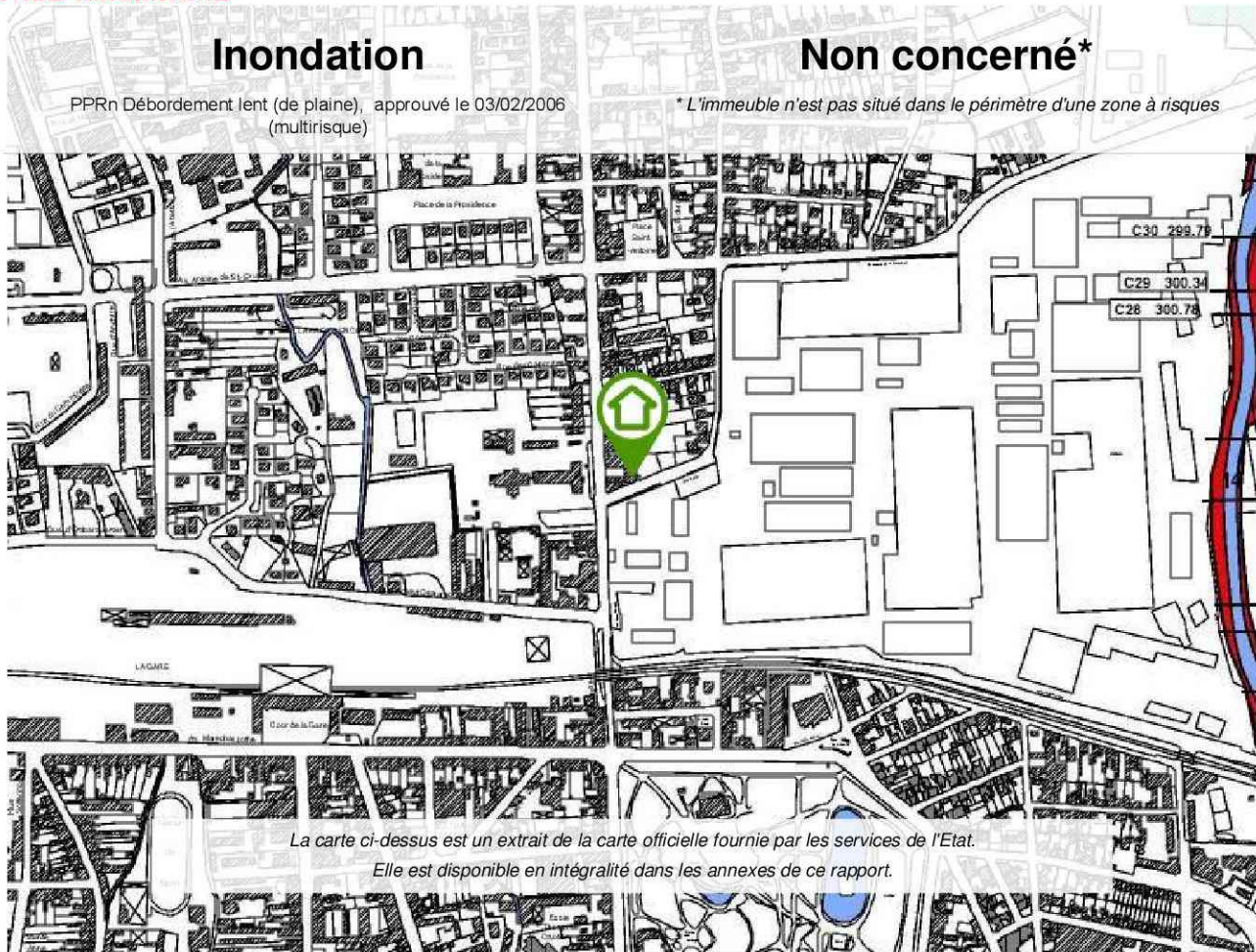

Séisme

PPRn Séisme, approuvé le 03/02/2006 (multirisque)

Concerné*

* Conformément à l'annexe des articles R563-1 à R563-8 du Code de l'Environnement modifiés par les Décrets n°2010-1254 et n°2010-1255 du 22 octobre 2010 ainsi que par l'Arrêté du 22 octobre 2010, l'intégralité de la commune est exposée au risque sismique.



Cartographies ne concernant pas l'immeuble

Au regard de sa position géographique, l'immeuble n'est pas concerné par :

Le PPRt multirisque, approuvé le 10/07/2012

Pris en considération : Effet thermique, Effet de surpression, Projection

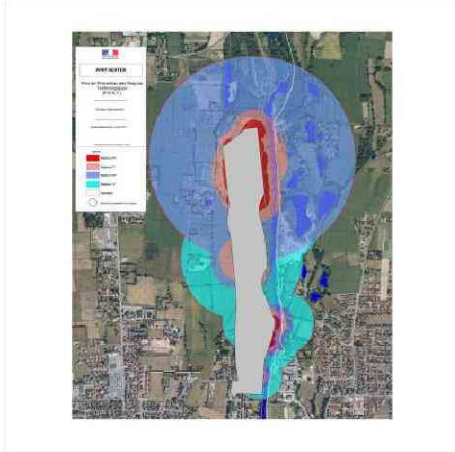

Déclaration de sinistres indemnisés

en application des articles L 125-5 et R125-6 du Code de l'environnement

Si, à votre connaissance, l'immeuble a fait l'objet d'une indemnisation suite à des dommages consécutifs à des événements ayant eu pour conséquence la publication d'un arrêté de catastrophe naturelle, cochez ci-dessous la case correspondante dans la colonne "Indemnisé".

Risque	Début	Fin	JO	Indemnisé
Inondation - Par ruissellement et coulée de boue	24/01/2014	26/01/2014	18/05/2014	<input type="checkbox"/>
Par une crue (débordement de cours d'eau) - Par ruissellement et coulée de boue	08/10/2009	08/10/2009	14/02/2010	<input type="checkbox"/>
Par une crue (débordement de cours d'eau) - Par ruissellement et coulée de boue	12/02/2009	12/02/2009	01/07/2009	<input type="checkbox"/>
Par une crue (débordement de cours d'eau) - Par ruissellement et coulée de boue	24/01/2009	27/01/2009	29/01/2009	<input type="checkbox"/>
Par une crue (débordement de cours d'eau) - Par ruissellement et coulée de boue	16/05/2005	16/05/2005	30/12/2005	<input type="checkbox"/>
Sécheresse - Tassements différentiels	01/07/2003	30/09/2003	22/01/2006	<input type="checkbox"/>
Sécheresse - Tassements différentiels	01/01/2002	30/06/2002	20/12/2003	<input type="checkbox"/>
Par une crue (débordement de cours d'eau) - Par ruissellement et coulée de boue	25/12/1999	29/12/1999	30/12/1999	<input type="checkbox"/>
Mouvement de terrain				
Par une crue (débordement de cours d'eau) - Par ruissellement et coulée de boue	15/08/1997	16/08/1997	28/03/1998	<input type="checkbox"/>
Par une crue (débordement de cours d'eau) - Par ruissellement et coulée de boue	19/08/1989	19/08/1989	28/02/1990	<input type="checkbox"/>
Sécheresse - Tassements différentiels	01/05/1989	31/03/1990	29/12/2000	<input type="checkbox"/>
Tempête (vent)	06/11/1982	10/11/1982	19/11/1982	<input type="checkbox"/>

Pour en savoir plus, chacun peut consulter en préfecture ou en mairie, le dossier départemental sur les risques majeurs, le document d'information communal sur les risques majeurs et, sur internet, le portail dédié à la prévention des risques majeurs : www.prim.net

Préfecture : Tarbes - Hautes-Pyrénées
Commune : Tarbes

Adresse de l'immeuble :
2 Avenue Alsace-Lorraine
65000 Tarbes
France

Etabli le : _____

Vendeur : _____

M. FORTET

Acquéreur : _____



Prescriptions de travaux

Aucune

Documents de référence

> Règlement du PPRn multirisque, approuvé le 03/02/2006

Sauf mention contraire, ces documents font l'objet d'un fichier complémentaire distinct et disponible auprès du prestataire qui vous a fourni cet ERNMT/ESRIS.

Conclusions

L'Etat des Risques délivré par BC2E en date du 20/02/2018 fait apparaître que la commune dans laquelle se trouve le bien fait l'objet d'un arrêté préfectoral n°65-2017-03-17-006 en date du 17/03/2017 en matière d'obligation d'Information Acquéreur Locataire sur les Risques Naturels, Miniers et Technologiques.

Selon les informations mises à disposition dans le Dossier Communal d'Information, le BIEN est ainsi concerné par :

- Le risque Séisme et par la réglementation du PPRn multirisque approuvé le 03/02/2006
Aucune prescription de travaux n'existe pour l'immeuble.
- Le risque sismique (niveau 4, sismicité Moyenne) et par la réglementation de construction parasismique EUROCODE 8

Selon le zonage informatif mis à disposition par l'IRSN, le BIEN est ainsi concerné par :

- Le risque Radon (niveau : faible)

Sommaire des annexes

> Arrêté Préfectoral départemental n° 65-2017-03-17-006 du 17 mars 2017

> Cartographies :

- Cartographie réglementaire du PPRn multirisque, approuvé le 03/02/2006
- Cartographie réglementaire de la sismicité

A titre indicatif, ces pièces sont jointes au présent rapport.



Direction des services du Cabinet

ARRETE N° : 65-2017-03-17-006

Service interministériel
de défense et de protection civiles

Relatif à l'information des acquéreurs et des locataires de biens immobiliers sur les risques naturels ou technologiques majeurs dans le département des Hautes-Pyrénées.

Pôle protection civile

La Préfète des Hautes-Pyrénées,

Vu le code général collectivités territoriales ;

Vu le code de l'environnement, notamment les articles L.125-5 et R.125-23 à R.125-27 ;

Vu le décret n° 2010-1255 du 22 octobre 2010 portant délimitation des zones de sismicité du territoire français ;

Vu le code la construction et de l'habitation, notamment ses articles L.271-4 et L.271-5 ;

Vu le décret n° 2004-374 du 29 avril 2004 modifié relatif aux pouvoirs des préfets, à l'organisation et à l'action des services de l'État dans les régions et les départements ;

Vu l'arrêté préfectoral n° 2014349-0001 du 15 décembre 2014 fixant la liste des communes concernées par l'obligation d'information des acquéreurs et des locataires de biens immobiliers sur les risques naturels ou technologiques majeurs ;

Sur proposition de Madame la directrice des services du Cabinet.

ARRÊTE

ARTICLE 1 -

Le présent arrêté abroge et remplace l'arrêté préfectoral n° 2014349-0001 du 15 décembre 2014 fixant la liste des communes concernées par l'obligation d'information des acquéreurs et des locataires de biens immobiliers sur les risques naturels ou technologiques majeurs.

ARTICLE 2 -

Tous les éléments nécessaires à l'information des acquéreurs et des locataires de biens immobiliers sur les risques naturels et technologiques majeurs sont consignés dans un dossier communal d'informations.

Ce dossier et les documents de référence sont librement consultables en préfecture, sous-préfecture et mairie concernée

Le dossier comprend :

- la liste des risques naturels prévisibles et des risques technologiques dans un PPR approuvé ou prescrit, auxquels la commune est exposée sur tout ou partie de son territoire
- la liste des documents auxquels le vendeur ou le bailleur peut se référer,

.../...



- la cartographie des zones exposées ou réglementée,
- le niveau de sismicité réglementaire attaché à la commune.

Ce dossier et les documents de référence mentionnés ci-dessus sont librement consultables en mairie, préfecture et sous-préfecture.

Le dossier d'informations est accessible à partir du site internet de la préfecture à la rubrique « Information Acquéreurs Locataires » (IAL) :

<http://www.hautes-pyrenees.gouv.fr/>

Article 3 -

Ces éléments d'informations sont mis à jour au regard des situations mentionnées à l'article R.125-25 du code de l'environnement.

Article 4 -

Une copie du présent arrêté et les annexes sont adressés aux maires, pour être tenus à la disposition des acquéreurs et des locataires, et à la chambre départementale des notaires.

Le présent arrêté sera affiché en mairie et publié au recueil des actes administratifs de la préfecture.

Article 5 -

Mme la Directrice des services du cabinet, M. le Secrétaire Général de la préfecture, Mme la sous-préfète d'Argelès-Gazost, M. le sous-préfet de Bagnères-de-Bigorre, Mmes et MM les chefs de service régionaux ou départementaux et Mmes et MM les maires des communes concernées sont chargés, chacun en ce qui le concerne, de l'application du présent arrêté.

Tarbes, le

17 MARS 2017

Béatrice LAGARDE





COMMUNE DE TARBES

Plan de Prévention des Risques naturels prévisibles (P.P.R.)

Approuvé par arrêté préfectoral du 03 février 2006

- Rapport de Présentation
- Document Graphique
- Règlement

Date : Octobre 2005

RESEAU HYDROGRAPHIQUE

- Quai (bleu clair)
- Plan d'eau (bleu foncé)

ZONES INDICATION

- Cartographie municipale (bleu)
- Intercommunal (rouge)
- Changement d'assiette (jaune)
- Intercommunal (protection paysanne) (vert)

Limites de commune

Echelle 1 / 5 000

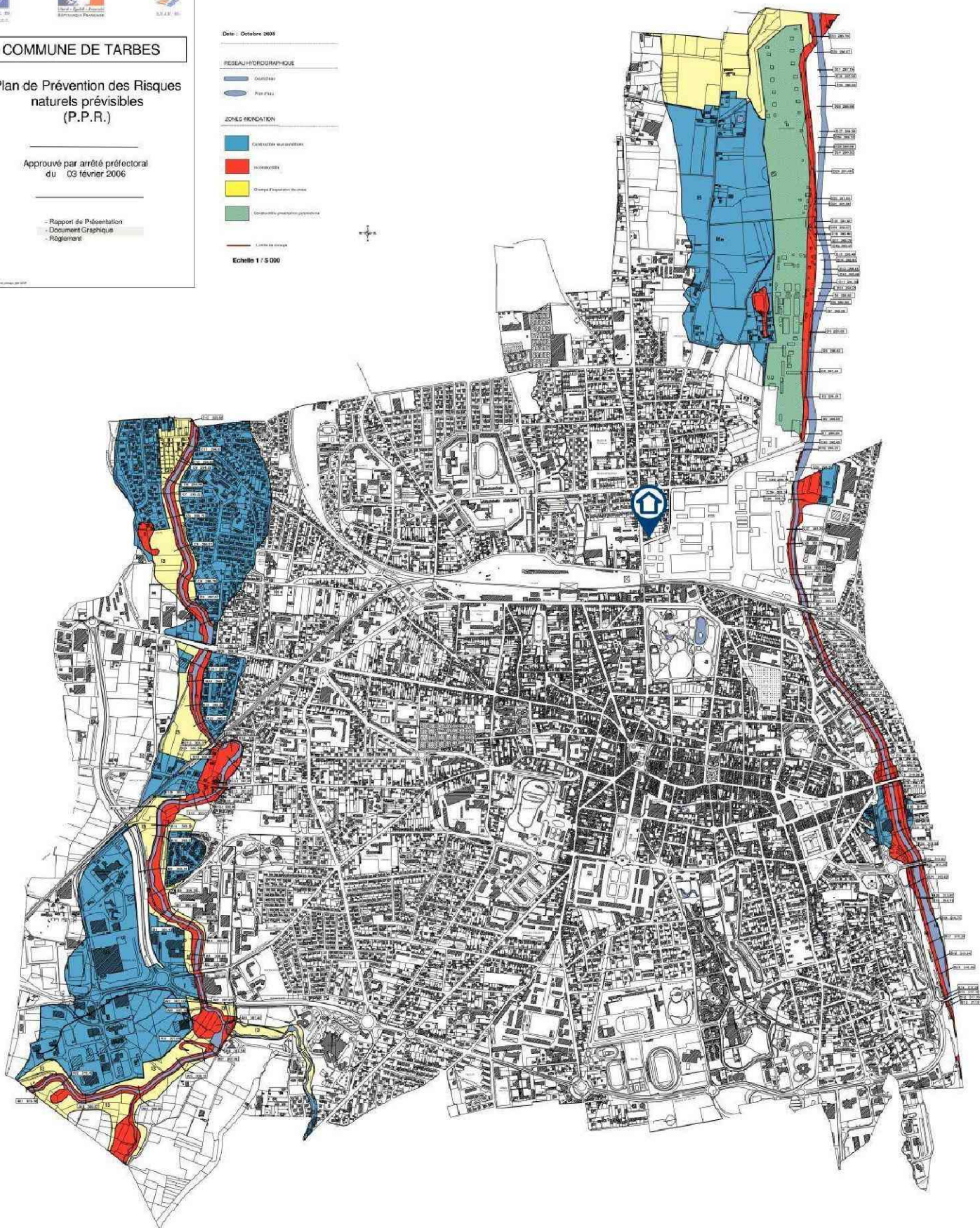

Zonage réglementaire en MIDI-PYRENEES

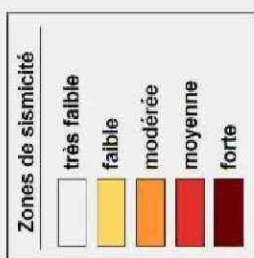

AQUITAINE

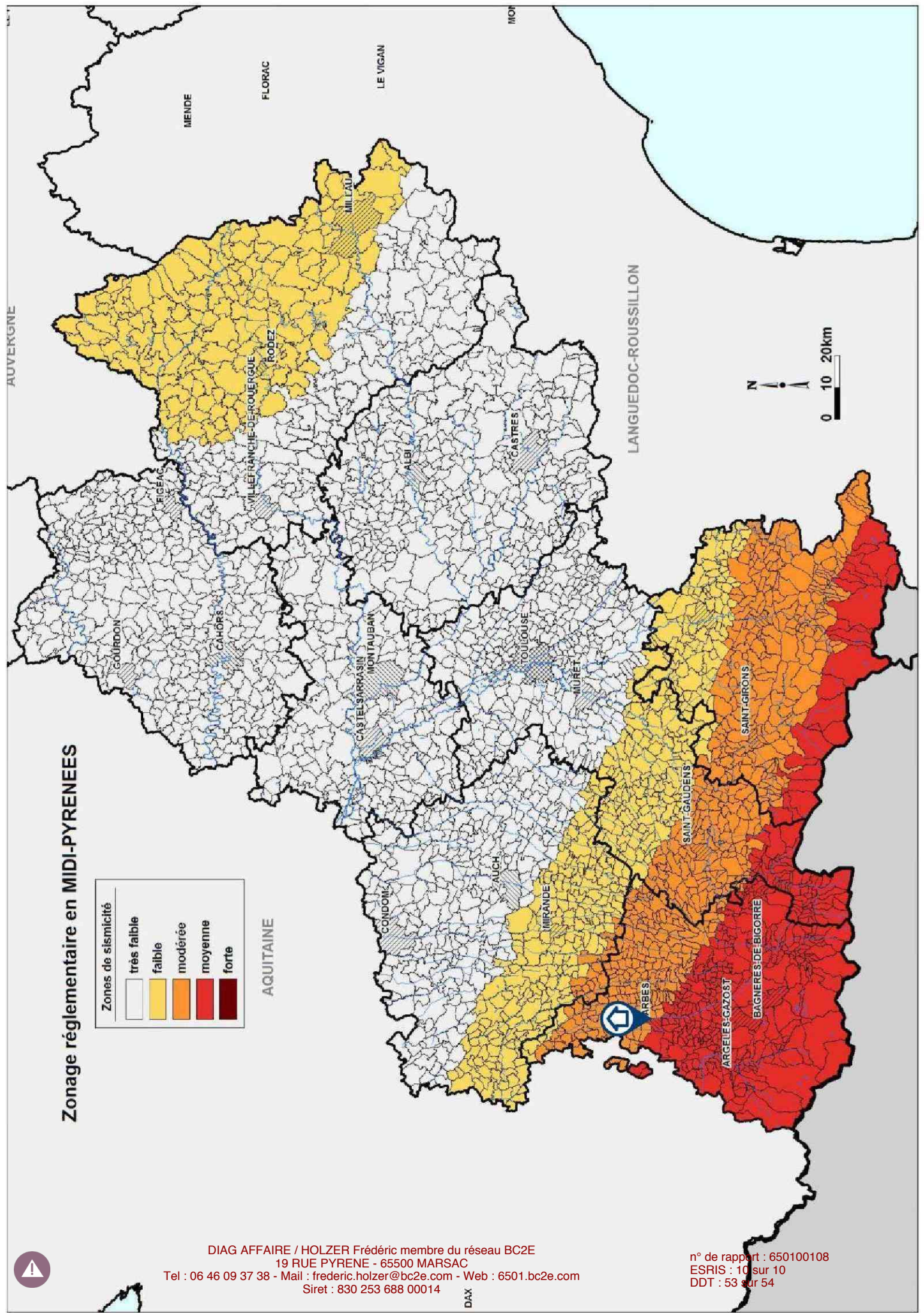

Attestations RCP et Certifications



Attestation d'assurance responsabilité civile professionnelle

MMA IARD Assurances Mutuelles / MMA IARD certifie que

DIAG AFFAIRE
M.HOLZER FREDERIC
19 RUE PYRENE
65500 MARSAC

Est titulaire d'un contrat d'assurance groupe n° 114.231.812, souscrit par la FIDI (Fédération Interprofessionnelle du Diagnostic Immobilier), garantissant sa responsabilité civile professionnelle pour ses activités de diagnostic immobilier.

Le montant de la garantie responsabilité civile professionnelle est fixé à 500 000 euros par sinistre et par technicien-diagnostiqueur. Au titre d'une même année, quel que soit le nombre de sinistres, le montant de la garantie ne pourra excéder 2 000 000 euros.

Date de prise d'effet du contrat : 01/09/2017

La présente attestation, valable pour la période du 01/01/2018 au 31/12/2018, est délivrée pour servir et valoir ce que de droit. Elle est établie sous réserve du paiement de la cotisation à échoir et ne peut engager les MMA au-delà des conditions générales et particulières du contrat auquel elle se réfère.

Fait à Bordeaux, le 21 décembre 2017

L'assureur, par délégation, l'Agent Général

SUBERVIE ASSURANCES
Agent Général exclusif MMA
30, cours du Maréchal Juin - B.P. 29
33023 BORDEAUX CEDEX
Email : subervie-assurances@mmal.fr
Tel : 05.56.91.20.67 Fax : 05.56.91.95.75
N° ORIAS : 07001677 www.orias.fr

SARL SUBERVIE ASSURANCES
Au capital de 200 000 € - RCS BORDEAUX 332 641 133
33023 BORDEAUX CEDEX
Email : 05.56.91.20.67 - Fax : 05.56.91.95.75
N° ORIAS : 07001677 - www.orias.fr



F0937

MMA IARD ASSURANCES MUTUELLES (SOCIÉTÉ EN FORME DE SOCIÉTÉ PAR ACTIONS SIMPLIFIÉE) (RCS LE MANS 75 661 056)
MMA IARD - SOCIÉTÉ ANONYME AU CAPITAL DE 507 500 000 EUROS (RCS LE MANS 440 048 882)
SIÈGE SOCIAL : 14, BOULEVARD MARIE ET ALEXANDRE OYON - 72001 LE MANS CEDEX 9
ENTREPRISES RÉGULIÈRES PAR LE CODE DES ASSURANCES

Certificat N° C2654
Monsieur Frédéric HOLZER

Certifié dans le cadre du processus de certification PRO4 consultable sur www.qualixpert.com conformément à l'ordonnance 2005-666 titre II du 8 Juin 2005 et au décret 2006-1114 du 05 septembre 2006.

dans le(s) domaine(s) suivant(s) :

Diagnostic de performance énergétique Individuel	Arrêté du 16 octobre 2006 modifié définissant les critères de certification des compétences des personnes physiques réalisant le diagnostic de performance énergétique ou l'attestation de prise en compte de la réglementation thermique, et les critères d'accréditation des organismes de certification.
Etat des installations Intérieures d'électricité	Arrêté du 9 juillet 2006 modifié définissant les critères de certification des compétences des personnes physiques réalisant l'état de l'installation intérieure d'électricité et les critères d'accréditation des organismes de certification.
Etat relatif à la présence de termites dans le bâtiment mention France Métropolitaine	Arrêté du 30 octobre 2006 modifié définissant les critères de certification des compétences des personnes physiques réalisant l'état relatif à la présence de termites dans le bâtiment et les critères d'accréditation des organismes de certification.
Etat des installations Intérieures de gaz	Arrêté du 06 avril 2007 modifié définissant les critères de certification des compétences des personnes physiques réalisant l'état de l'installation intérieure de gaz et les critères d'accréditation des organismes de certification.
Ambiance avec mention	Arrêté du 26 juillet 2016 définissant les critères de certification des compétences des personnes physiques opérateurs de refroidisseurs, d'évaluation périodique de l'état de conservation des matériaux et produits contenant de l'amiante, et l'examen visuel après travaux dans les locaux et les critères d'accréditation des organismes de certification.
Constat de risque d'exposition au plomb	Arrêté du 21 novembre 2006 modifié définissant les critères de certification des compétences des personnes physiques opérateurs des constats de risque d'exposition au plomb, des diagnostics du risque d'intoxication par le plomb, des peintures ou des contrôles après travaux en présence de plomb, et les critères d'accréditation des organismes de certification.

Date d'établissement le vendredi 19 janvier 2018
Marjorie ALBERT
Directrice Administrative

LCC-17 rue Emmerlé - 81100 CASTRES
PPA Certification de compétence version K140415
Tél : 05 63 73 00 13 - Fax : 05 63 73 02 87 - www.qualixpert.com
sert au capital de 8000 euros - APE : 7120B - RCS Castres SIRET 493 037 832 00018