

M. BEI Christophe

370 Avenue des Pyrénées

31260 MAZERES SUR SALAT

DOSSIER DE DIAGNOSTICS TECHNIQUES

N° de dossier : **2018-BEI**

Date d'intervention : 25/06/2018

Renseignements relatifs au bien

Propriétaire	Photo générale (le cas échéant)	Commanditaire
Nom - Prénom : M. BEI Christophe Adresse : 370 Avenue des Pyrénées CP - Ville : 31260 MAZERES SUR SALAT Lieu d'intervention : 11 Chemin du Forgeron 31360 BEAUCHALOT		Nom - Prénom : M. BEI Christophe Adresse : 370 Avenue des Pyrénées CP - Ville : 31260 MAZERES SUR SALAT

Le dossier comprend les rapports de diagnostics suivants

Etat des risques naturels miniers et technologiques-Etat relatif à la présence de termites-Etat de l'installation électrique FD C16-600

SYNTHESE DU DOSSIER DE DIAGNOSTICS TECHNIQUES

Ces conclusions par définition synthétiques ne sauraient éviter de prendre pleinement connaissance du détail des rapports. Voir en particulier les ouvrages ou éléments non contrôlés dans chaque diagnostic.

Métré selon loi Carrez

Non concerné

Certificat termite

Nous n'avons pas constaté la présence d'indices de traces de termites le jour de l'expertise.

Rapport de repérage amiante vente

Non concerné

C.R.E.P. (Constat de risque d'exposition au plomb)

Non concerné

D.P.E. (Diagnostics de performance énergétique)

Non missionné

Certificat gaz

Non concerné

Certificat électricité

L'installation intérieure d'électricité comporte une ou des anomalies. Il est recommandé au propriétaire de les supprimer en consultant dans les meilleurs délais un installateur électricien qualifié afin d'éliminer les dangers qu'elle(s) présente(nt).

**RAPPORT DE L'ETAT DU BATIMENT RELATIF A LA PRESENCE
DE TERMITES**

(DECRET 2006-1114 du 5 SEPTEMBRE 2006). Arrêté du 7 mars 2012 modifiant l'arrêté du 29 mars 2007. Etabli en respect de la norme NF P 03-201 (février 2016)

A - N° de dossier :
2018-BEI

Date de création : 25/06/2018
Date de la visite : 25/06/2018
Heure d'arrivée : 10:00
Temps passé sur site : 01:15

B – Localisation et désignation du (ou des) bâtiment(s)

Localisation du (ou des) bâtiment(s) :

Adresse (n°, type de voie, voie ou lieu-dit, code postal et commune) :

11 Chemin du Forgeron 31360 BEAUCHALOT

Département : HAUTE GARONNE

Bâtiment et escalier : maison de plein pied

N° d'étage : Rez de chaussée

N° de lot(s), le cas échéant : NC

Date de construction : 2003

Références cadastrales : AB 376

Informations collectées auprès du donneur d'ordre :

Traitements antérieurs contre les termites : Non

Présence de termites dans le bâtiment : Non

Fourniture de la notice technique relatif à l'article R 112-4 du CCH si date du dépôt de la demande de permis de construire ou date d'engagement des travaux postérieure au 1/11/2006 : Non

Document(s) fourni(s) : Aucun

Désignation du (ou des) bâtiment(s) :

Nature : Maison

Nbre de niveaux : 1

Nbre de niveaux (sous-sol, cave, vide sanitaire,...) : 1

Indication de la situation du lieu du constat en regard de l'existence ou non d'un arrêté préfectoral pris en application de l'article L 133-5 du CCH précisant les zones contaminées ou susceptibles de l'être à court terme :

Inconnue

C - Désignation du client

Nom, prénom : M. BEI Christophe

Adresse : 370 Avenue des Pyrénées 31260 MAZERES SUR SALAT

Qualité du client (sur déclaration de l'intéressé) : Propriétaire de l'immeuble autre, le cas échéant - préciser :

Si le client n'est pas le donneur d'ordre :

Nom du demandeur (et qualité du donneur d'ordre : propriétaire ; gestionnaire, agence,...) : M. BEI Christophe

Adresse : 370 Avenue des Pyrénées 31260 MAZERES SUR SALAT

Nom et qualité de la (des) personne(s) présente(s) sur le site lors de la visite (et raison sociale, le cas échéant) :

Mme BEI.

D – Identification de l'opérateur effectuant l'état relatif à la présence de termites

Raison sociale et nom de l'entreprise : ATT diagnostics
 Nom et prénom de l'opérateur : ALCOUFFE
 Adresse : chemin de l' église - 31800 ESTANCARBON
 N° SIRET : 43916654700026
 Identification de sa compagnie d'assurance : GAN ASSURANCES
 Numéro de police et date de validité : 101.382.513
 Le présent rapport est établi par une personne dont les compétences sont certifiées par : I.CERT Parc EDONIA -
 Bât G - rue de la Terre VICTORIA - 35760 SAINT-GREGOIRE
 n° de certification et date de validité : CPDI3889

E – Identification des parties de bâtiments visitées et résultats du diagnostic (identification des éléments infestés par les termites ou ayant été infestés et ceux qui ne le sont pas)

BATIMENTS et parties de bâtiments visités (a)	OUVRAGES parties d'ouvrages et éléments examinés (b)	RESULTAT du diagnostic d'infestation (c)
entrée dégagement	éléments bois (Ensemble des sols, murs, plafonds et éléments en bois visibles et accessibles constituant le local au jour de la visite)	Absence d'indice d'infestation
salon séjour	éléments bois (Ensemble des sols, murs, plafonds et éléments en bois visibles et accessibles constituant le local au jour de la visite)	Absence d'indice d'infestation
Cuisine	éléments bois (Ensemble des sols, murs, plafonds et éléments en bois visibles et accessibles constituant le local au jour de la visite)	Absence d'indice d'infestation
Couloir	éléments bois (Ensemble des sols, murs, plafonds et éléments en bois visibles et accessibles constituant le local au jour de la visite)	Absence d'indice d'infestation
Salle de bains	éléments bois (Ensemble des sols, murs, plafonds et éléments en bois visibles et accessibles constituant le local au jour de la visite)	Absence d'indice d'infestation
Chambre 1	éléments bois (Ensemble des sols, murs, plafonds et éléments en bois visibles et accessibles constituant le local au jour de la visite)	Absence d'indice d'infestation
Chambre 2	éléments bois (Ensemble des sols, murs, plafonds et éléments en bois visibles et accessibles constituant le local au jour de la visite)	Absence d'indice d'infestation
Chambre 3	éléments bois (Ensemble des sols, murs, plafonds et éléments en bois visibles et accessibles constituant le local au jour de la visite)	Absence d'indice d'infestation
Toilette	éléments bois (Ensemble des sols, murs, plafonds et éléments en bois visibles et accessibles constituant le local au jour de la visite)	Absence d'indice d'infestation
accès garage	éléments bois (Ensemble des sols, murs, plafonds et éléments en bois visibles et accessibles constituant le local au jour de la visite)	Absence d'indice d'infestation

Diagnostics : Amiante – DPE – Plomb – Termites – Carrez/Boutin – Gaz – Electricité – E.R.N.M.T.

ATT diagnostics , chemin de l' église 31800 ESTANCARBON mail : att31@orange.fr

Assurance : GAN assurances N° de contrat : 101.382.513- Certification délivrée par : I.CERT

Numéro de dossier : 2018-BEI - Page 2 sur 5

BATIMENTS et parties de bâtiments visités (a)	OUVRAGES parties d'ouvrages et éléments examinés (b)	RESULTAT du diagnostic d'infestation (c)
Garage	éléments bois (Ensemble des sols, murs, plafonds et éléments en bois visibles et accessibles constituant le local au jour de la visite)	Absence d'indice d'infestation
combles	éléments bois (Ensemble des sols, murs, plafonds et éléments en bois visibles et accessibles constituant le local au jour de la visite)	Absence d'indice d'infestation
Terrasse	éléments bois (Ensemble des sols, murs, plafonds et éléments en bois visibles et accessibles constituant le local au jour de la visite)	Absence d'indice d'infestation
abris de jardin	éléments bois (Ensemble des sols, murs, plafonds et éléments en bois visibles et accessibles constituant le local au jour de la visite)	Absence d'indice d'infestation

(a) Identifier notamment chaque bâtiment et chacune des pièces du bâtiment.

(b) Identifier notamment : ossature, murs, planchers, escaliers, boiseries, plinthes, charpentes,...

(c) Mentionner les indices ou l'absence d'indices d'infestation de termites et en préciser la nature et la localisation.

F – Catégorie de termites en cause (termite souterrain, termite de bois sec ou termite arboricole)

BATIMENTS et parties de bâtiments visités (1)	INFESTATION (Indices, nature)
entrée dégagement	Absence d'indice d'infestation de termites
salon séjour	Absence d'indice d'infestation de termites
Cuisine	Absence d'indice d'infestation de termites
Couloir	Absence d'indice d'infestation de termites
Salle de bains	Absence d'indice d'infestation de termites
Chambre 1	Absence d'indice d'infestation de termites
Chambre 2	Absence d'indice d'infestation de termites
Chambre 3	Absence d'indice d'infestation de termites
Toilette	Absence d'indice d'infestation de termites
accès garage	Absence d'indice d'infestation de termites
Garage	Absence d'indice d'infestation de termites
combles	Absence d'indice d'infestation de termites
Terrasse	Absence d'indice d'infestation de termites
abris de jardin	Absence d'indice d'infestation de termites

(1) Identifier notamment chaque bâtiment et chacune des pièces du bâtiment.

G – Identification des parties du bâtiment n'ayant pas pu être visitées et justification

Local	Justification
Aucun	

H – Identification des ouvrages, parties d'ouvrages et éléments qui n'ont pas été examinés et justification

Local	Justification
Vide sanitaire	Non accessible

Bien que notre mission prévoit de voir, au sein de l'immeuble ou ouvrage objet de la présente mission, toutes les structures ou éléments de second œuvre, dès lors que leur accès est assujéti à un accord ou une mise en œuvre préalable par le propriétaire (ouverture de : coffrage, gaine, plénum, plafond, contre-cloison, parquet; et/ou dépose de revêtement ou doublage, déplacement de meubles, dé tuilage, etc.), ces moyens étant préalablement demandés par note d'information au client et exclusivement de son ressort, et dès lors que ces moyens ne sont pas fournis ou mis en œuvre par le propriétaire ou donneur d'ordre, les Constatations se limitent aux éléments d'ouvrage accessibles offerts à notre vue au jour de la visite listés au § E. Ainsi sont exclus de notre champ de mission : Toute structure, élément et bois d'œuvre non accessibles tels que ceux inclus dans la masse des structures et non signalés par le donneur d'ordre et/ou masqués par doublages, coffrages, faux plafonds, revêtements, ainsi que les éléments de structure interne des planchers et pléniums.
L'accès à tous ces éléments d'ouvrages est impératif pour rendre des conclusions définitives et complètes.

Le présent état termites n'est pas un état parasitaire. Il est réalisé pour satisfaire aux obligations réglementaires du vendeur (article L 271-4 du code de la construction et de l'habitation) et ne concerne que la recherche de termites. Pour compléter cet état par une information sur les autres types d'infestations (champignons de pourriture du bois, insectes à larves xylophages, etc.) il conviendra de commander une mission spécifique.

I – Constatations diverses

Néant.

Les indices d'infestation des autres agents de dégradation biologique du bois sont notés de manière générale pour information du donneur d'ordre, il n'est donc pas nécessaire d'en indiquer la nature et le nombre. Cependant la situation de ces autres agents sera indiquée au regard des parties de bâtiments concernées. NOTE 1 Si le donneur d'ordre le souhaite, il fait réaliser une recherche de ces agents dont la méthodologie et les éléments sont décrits dans la norme NF P 03-200.

J – Moyens d'investigation utilisés

Examen visuel des parties visibles et accessibles. Sondage mécanique (poinçon) des bois visibles et accessibles.
Examen visuel des parties visibles et accessibles :

- recherche visuelle d'indices d'infestations (cordonnets ou galeries-tunnels, termites, restes de termites, dégâts, etc.) sur les sols, murs, cloisons, plafonds et ensemble des éléments de bois ;
- examen des produits celluloseux non rattachés au bâti (débris de bois, planches, cageots, papiers, cartons, etc.), posés à même le sol et recherche visuelle de présence ou d'indices de présence (dégâts sur éléments de bois, détérioration de livres, cartons etc.) ;
- examen des matériaux non celluloseux rattachés au bâti et pouvant être altérés par les termites (matériaux d'isolation, gaines électriques, revêtement de sol ou muraux, etc.) ;
- recherche et examen des zones propices au passage et/ou au développement des termites (caves, vides sanitaires, réseaux, arrivées et départs de fluides, regards, gaines, câblages, ventilation, joints de dilatation, espaces créés par le retrait entre les différents matériaux, fentes des éléments porteurs en bois etc.).

NOTE 1 L'examen des meubles est aussi un moyen utile d'investigation.

Sondage mécanique des bois visibles et accessibles :

sondage non destructif de l'ensemble des éléments en bois. Sur les éléments en bois dégradés les sondages sont approfondis et si nécessaire destructifs. Les éléments en bois en contact avec les maçonneries doivent faire l'objet de sondages rapprochés. Ne sont pas considérés comme sondages destructifs des altérations telles que celles résultant de l'utilisation de poinçons, de lames etc.

NOTE 2 L'examen des meubles est aussi un moyen utile d'investigation.

Les parties cachées ou inaccessibles susceptibles de présenter des indices d'infestations qui n'ont pas fait l'objet de sondage ni d'examen sont mentionnées dans le rapport de l'état relatif à la présence de termites.

K – Mentions

Le présent rapport n'a de valeur que pour la date de la visite et est exclusivement limité à l'état relatif à la présence de termites dans le bâtiment objet de la mission. Etabli en respect de la norme NF P 03-201 (février 2016). L'intervention n'a pas eu pour but de donner un diagnostic de la résistance mécanique des bois et matériaux.

NOTA 1 Dans le cas de la présence de termites, il est rappelé l'obligation de déclaration en mairie de l'infestation prévue aux articles L 133-4 et R 133-3 du code de la construction et de l'habitation.

NOTA 2 Conformément à l'article L271-6 du CCH, l'opérateur ayant réalisé cet état relatif à la présence de termites n'a aucun lien de nature à porter atteinte à son impartialité et à son indépendance ni avec le propriétaire ou son mandataire qui fait appel à lui, ni avec une entreprise pouvant réaliser des travaux sur des ouvrages pour lesquels il lui est demandé d'établir cet état.

NOTA 3 le présent rapport est établi par une personne dont les compétences sont certifiées par I.CERT Parc EDONIA - Bât G - rue de la Terre VICTORIA - 35760 SAINT-GREGOIRE

L – Date d'établissement du rapport de l'état relatif à la présence de termites

Etat réalisé le 25/06/2018 et valable jusqu'au 24/12/2018.

Fait en nos locaux, le 25/06/2018

Nom et prénom de l'opérateur :

ALCOUFFE Thierry

Signature de l'opérateur (et cachet de l'entreprise)

att diagnostic
chemin de l'église
31800 estancarbon



**RAPPORT DE L'ETAT DE L'INSTALLATION INTERIEURE D'ELECTRICITE
D'IMMEUBLE(S) A USAGE D'HABITATION**

La présente mission consiste à établir un Etat des Installations électriques à usage domestique conformément à la législation en vigueur :

Article L134-7 et R 134-10 à R134-13 du code de la construction et de l'habitation. Décret n° 2008-384 du 22 avril 2008 relatif à l'état de l'installation intérieure d'électricité dans les immeubles à usage d'habitation. Loi n° 89-462 du 6 juillet 1989 tendant à améliorer les rapports locatifs et portant modification de la loi n° 86-1290 du 23 décembre 1986 (Article 3-3). Décret 2016-1105 du 11 août 2016 relatif à l'état de l'installation intérieure d'électricité dans les logements en location. Arrêté du 28 septembre 2017 définissant le modèle et la méthode de réalisation de l'état de l'installation intérieure d'électricité dans les immeubles à usage d'habitation. Norme ou spécification technique utilisée : NF C16-600, de juillet 2017.

=> Nous ne retenons de cette norme que les points n'entrant pas en contradiction avec l'arrêté du 28 septembre 2017, dont notamment les numéros d'article et les libellés d'anomalie (non définis dans l'arrêté), ainsi que les adéquations non précisées dans l'arrêté

N° de dossier : 2018-BEI	Date de création : 25/06/2018 Date de visite : 25/06/2018 Limites de validité : 24/06/2021
------------------------------------	--

1 - Désignation et description du local d'habitation et de ses dépendances

Localisation du ou des immeubles bâtis
Département : 31360 - Commune : BEAUCHALOT
Type d'immeuble : maison individuelle
Adresse (et lieudit) : 11 Chemin du Forgeron
Référence(s) cadastrale(s) : AB 376
Etage : Rez de chaussée - N° de porte : 11
Désignation et situation des lot(s) de (co)propriété : sans objet
Date ou année de construction : 2003 - Date ou année de l'installation : Plus de quinze ans
Distributeur d'électricité : EDF

Identification des parties du bien (pièces et emplacements) n'ayant pu être visitées et justification

Local	Justification
Aucun	

2 – Identification du donneur d'ordre

Identité du donneur d'ordre :
Nom, prénom : M. BEI Christophe
Adresse : 370 Avenue des Pyrénées 31260 MAZERES SUR SALAT
Si le client n'est pas le donneur d'ordre :
Nom, prénom : M. BEI Christophe
Adresse : 370 Avenue des Pyrénées 31260 MAZERES SUR SALAT
Qualité du donneur d'ordre (sur déclaration de l'intéressé) : Propriétaire

3 – Identification de l'opérateur ayant réalisé l'intervention et signé le rapport

Identité de l'opérateur :
Nom et prénom : ALCOUFFE Thierry
Dont les compétences sont certifiées par I.CERT numéro de certificat de compétence (avec date de délivrance du et jusqu'au) : CPDI 3889 en date du 17/12/2013 jusqu' au 16/12/2018.
Nom et raison sociale de l'entreprise : ATT diagnostics
Adresse de l'entreprise : chemin de l' église 31800 ESTANCARBON
N° SIRET : 43916654700026
Désignation de la compagnie d'assurance : GAN ASSURANCES 116 avenue du 19 mars 1962 78370 PLAISIR
N° de police et date de validité : 101.382.513

4 – Rappel des limites du champs de réalisation de l'état de l'installation intérieure d'électricité

L'état de l'installation intérieure d'électricité porte sur l'ensemble de l'installation intérieure d'électricité à basse tension des locaux à usage d'habitation située en aval de l'appareil général de commande et de protection de cette installation. Il ne concerne pas les matériels d'utilisation amovibles, ni les circuits internes des matériels d'utilisation fixes, destinés à être reliés à l'installation électrique fixe, ni les installations de production ou de stockage par batteries d'énergie électrique du générateur jusqu'au point d'injection au réseau public de distribution d'énergie ou au point de raccordement à l'installation intérieure. Il ne concerne pas non plus les circuits de téléphonie, de télévision, de réseau informatique, de vidéophonie, de centrale d'alarme, etc., lorsqu'ils sont alimentés en régime permanent sous une tension inférieure ou égale à 50 V en courant alternatif et 120 V en courant continu.

L'intervention de l'opérateur réalisant l'état de l'installation intérieure d'électricité ne porte que sur les constituants visibles, visitables, de l'installation au moment du diagnostic. Elle s'effectue sans démontage de l'installation électrique (hormis le démontage des capots des tableaux électriques lorsque cela est possible) ni destruction des isolants des câbles.

Des éléments dangereux de l'installation intérieure d'électricité peuvent ne pas être repérés, notamment :

- les parties de l'installation électrique non visibles (incorporées dans le gros œuvre ou le second œuvre ou masquées par du mobilier) ou nécessitant un démontage ou une détérioration pour pouvoir y accéder (boîtes de connexion, conduits, plinthes, goulottes, huisseries, éléments chauffants incorporés dans la maçonnerie, luminaires des piscines plus particulièrement) ;
- les parties non visibles ou non accessibles des tableaux électriques après démontage de leur capot ;

inadéquation entre le courant assigné (calibre) des dispositifs de protection contre les surintensités et la section des conducteurs sur toute la longueur des circuits ;

5 – Conclusion relative à l'évaluation des risques pouvant porter atteinte à la sécurité des personnes

Anomalies avérées selon les domaines suivants :

- 1 – Appareil général de commande et de protection et son accessibilité
- 2 – Dispositif de protection différentiel à l'origine de l'installation / Prise de terre et installation de mise à la terre.
- 3 – Dispositif de protection contre les surintensités adapté à la section des conducteurs, sur chaque circuit.
- 4 – La liaison équipotentielle et installation électrique adaptées aux conditions particuliers des locaux contenant une douche ou une baignoire.
- 5 – Matériels électriques présentent des risques de contacts directs avec des éléments sous tension – Protection mécanique des conducteurs
- 6 – Matériels électriques vétustes, inadaptés à l'usage.

Installations particulières :

- P1, P2. Appareil d'utilisation situés dans des parties communes et alimentés depuis la partie privative ou inversement.
- P3. Piscine privée, ou bassin de fontaine

Informations complémentaires :

- IC. Socles de prise de courant, dispositif à courant différentiel résiduel à haute sensibilité.

ATT DIAGNOSTICS ET CONSEILS

Chemin de l'église 31800 ESTANCARBON – Tel : 06 27 57 53 57

Détail des anomalies identifiées et installations particulières			
N° article (1)	Libellé et localisation (*) des anomalies	N° article (2)	Libellé des mesures compensatoires (3) correctement mises en œuvre
B3.3.6 a2	Au moins un socle de prise de courant comporte une broche de terre non reliée à la terre. prises chambre	B3.3.6.1	Alors que des socles de prise de courant ou des circuits de l'installation ne sont pas reliés à la terre (B.3.3.6 a1), a2 et a3), la mesure compensatoire suivante est correctement mise en œuvre : protection du (des) circuit(s) concerné(s) ou de l'ensemble de l'installation électrique par au moins un dispositif différentiel à haute sensibilité 30 mA.
B3.3.6 a3	Au moins un circuit (n'alimentant pas des socles de prises de courant) n'est pas relié à la terre. circuits lumières	B3.3.6.1	Alors que des socles de prise de courant ou des circuits de l'installation ne sont pas reliés à la terre (B.3.3.6 a1), a2 et a3), la mesure compensatoire suivante est correctement mise en œuvre : protection du (des) circuit(s) concerné(s) ou de l'ensemble de l'installation électrique par au moins un dispositif différentiel à haute sensibilité 30 mA.
B4.3j1	Le courant assigné de l'interrupteur différentiel placé en aval du disjoncteur de branchement n'est pas adapté. calibré à 40 A contre 63 A demandé		
B8.3b	L'installation comporte au moins un matériel électrique inadapté à l'usage. douille de chantiers		
B8.3.e	Au moins un conducteur isolé n'est pas placé sur toute sa longueur dans un conduit, une goulotte, une plinthe ou une huisserie, en matière isolante ou métallique, jusqu'à sa pénétration dans le matériel électrique qu'il alimente. luminaires		
B7.3b	L'isolant d'au moins un conducteur est dégradé. convecteurs couloir		

(1) Référence des anomalies selon la norme ou la spécification technique utilisée.

(2) Référence des mesures compensatoires selon la norme ou la spécification technique utilisée.

(3) Une mesure compensatoire est une mesure qui permet de limiter un risque de choc électrique lorsque les règles fondamentales de sécurité ne peuvent s'appliquer pleinement pour des raisons soit économiques, soit techniques, soit administratives. Le n° d'article et le libellé de la mesure compensatoire sont indiqués en regard de l'anomalie concernée.

* Avertissement : la localisation des anomalies n'est pas exhaustive. Il est admis que l'opérateur de diagnostic ne procède à la localisation que d'une anomalie par point de contrôle. Toutefois, cet avertissement ne concerne pas le test de déclenchement des dispositifs différentiels. En cas de présence d'anomalies identifiées, consulter, dans les meilleurs délais, un installateur électrique qualifié.

Détail des informations complémentaires	
N° article (1)	Libellé des informations
B11.a1	L'ensemble de l'installation électrique est protégé par au moins un dispositif différentiel à haute sensibilité < ou égal 30 mA.
B11.b1	L'ensemble des socles de prise de courant est de type à obturateur.
B11.c1	L'ensemble des socles de prise de courant possède un puits de 15 mm.

(1) Référence des informations complémentaires selon la norme ou la spécification technique utilisée

Diagnostics : Amiante – DPE – Plomb – Termites – Carrez/Boutin – Gaz – Electricité – E.R.N.M.T.

ATT diagnostics chemin de l'église 31800 ESTANCARBON – Tél. : 0627575357

Assurance : GAN ASSURANCES N° de contrat 101.382.513 - Certification délivrée par : I.CERT

Numéro de dossier : 2018-BEI - Page 3 sur 7

6 – Avertissement particulier

N° article⁽¹⁾	Libellé des points de contrôle n'ayant pu être vérifiés selon l'Annexe C	Motifs
B3.3.1b	Elément constituant la prise de terre approprié	non visible

Autres constatations diverses :

N° article⁽¹⁾	Libellé des constatations diverses	Type et commentaires des constatations diverses
	Aucune	

(1) Référence des constatations diverses selon la norme ou la spécification technique utilisée

7 – Conclusion relative à l'évaluation des risques relevant du devoir de conseil de professionnel

Les risques liés à une installation électrique dangereuse sont nombreux et peuvent avoir des conséquences dramatiques. Ne vous fiez pas à une installation électrique qui fonctionne. L'usure ou des modifications de l'installation ont pu rendre votre installation dangereuse. Les technologies et la réglementation évolue dans ce domaine régulièrement. Une installation en conformité il y a quelques années peut donc présenter des risques.

Voici quelques règles (non exhaustives) à respecter :

- faite lever les anomalies, indiquées dans ce rapport, par un professionnel qualifié, dans le cadre d'une mise en sécurité de l'installation
- ne jamais intervenir sur une installation électrique sans avoir au préalable coupé le courant au disjoncteur général (même pour changer une ampoule), ne pas démonter le matériel électrique type disjoncteur de branchement,
- faire changer immédiatement les appareils ou matériels électriques endommagés (prise de courant, interrupteur, fil dénudé),
- ne pas percer un mur sans vous assurer de l'absence de conducteurs électriques encastrés,
- respecter, le cas échéant, le calibre des fusibles pour tout changement (et n'utiliser que des fusibles conformes à la réglementation),
- ne toucher aucun appareil électrique avec des mains mouillées ou les pieds dans l'eau,
- ne pas tirer sur les fils d'alimentation de vos appareils, notamment pour les débrancher
- limiter au maximum l'utilisation des rallonges et prises multiples,
- manœuvrer régulièrement le cas échéant les boutons test de vos disjoncteurs différentiels,
- faites entretenir régulièrement votre installation par un électricien qualifié.

Lorsqu'une personne est électrisée, couper le courant au disjoncteur, éloigner la personne électrisée inconsciente de la source électrique à l'aide d'un objet non conducteur (bois très sec, plastique), en s'isolant soi-même pour ne pas courir le risque de l'électrocution en chaîne et appeler les secours.

Validation

Le diagnostic s'est déroulé sans déplacement de meubles et sans démontage de l'installation. Notre visite porte sur les parties de l'installation visibles et accessibles.

En cas de présence d'anomalies, nous vous recommandons de faire réaliser, dans les meilleurs délais et par un installateur électricien qualifié, les travaux permettant de lever au moins les anomalies relevées

Nous attirons votre attention sur le fait que votre responsabilité en tant que propriétaire reste pleinement engagée en cas d'accident ou d'incident sur tout ou partie de l'installation, contrôlée ou non. Nous vous rappelons que notre responsabilité d'opérateur de diagnostic est limitée aux points effectivement vérifiés et que les contrôles réalisés ne préjugent pas de la conformité de l'installation.

Dates de visite et d'établissement de l'état
Visite effectuée le : 25/06/2018
Etat rédigé à ESTANCARBON, le 25/06/2018

Signature de l'opérateur (et cachet de l'entreprise)

Nom et prénom de l'opérateur : ALCOUFFE Thierry



att diagnostic
chemin de l'église
31800 estancarbon

8 – Explications détaillées relatives aux risques encourus

Description des risques encourus en fonction des anomalies identifiées

Appareil général de commande et de protection (1⁽¹⁾ / B1⁽²⁾) :

cet appareil, accessible à l'intérieur du logement, permet d'interrompre, en cas d'urgence, en un lieu unique, connu et accessible, la totalité de la fourniture de l'alimentation électrique. Son absence, son inaccessibilité ou un appareil inadapté ne permet pas d'assurer cette fonction de coupure en cas de danger (risque d'électrisation, voire d'électrocution), d'incendie ou d'intervention sur l'installation électrique.

Dispositif de protection différentielle à l'origine de l'installation (2⁽¹⁾ / B2⁽²⁾) :

ce dispositif permet de protéger les personnes contre les risques de choc électrique lors d'un défaut d'isolement sur un matériel électrique. Son absence ou son mauvais fonctionnement peut être la cause d'une électrisation, voire d'une électrocution.

Prise de terre et installation de mise à la terre (2⁽¹⁾ / B3⁽²⁾) :

ces éléments permettent, lors d'un défaut d'isolement sur un matériel électrique, de dévier à la terre le courant de défaut dangereux qui en résulte. L'absence de ces éléments ou leur inexistence partielle peut être la cause d'une électrisation, voire d'une électrocution.

Dispositif de protection contre les surintensités (3⁽¹⁾ / B4⁽²⁾) :

les disjoncteurs divisionnaires ou coupe-circuits à cartouche fusible, à l'origine de chaque circuit, permettent de protéger les conducteurs et câbles électriques contre les échauffements anormaux dus aux surcharges ou courts-circuits. L'absence de ces dispositifs de protection ou leur calibre trop élevé peut être à l'origine d'incendies.

Liaison équipotentielle dans les locaux contenant une baignoire ou une douche (4⁽¹⁾ / B5⁽²⁾) :

elle permet d'éviter, lors d'un défaut, que le corps humain ne soit traversé par un courant électrique dangereux. Son absence privilégie, en cas de défaut, l'écoulement du courant électrique par le corps humain, ce qui peut être la cause d'une électrisation, voire d'une électrocution.

Conditions particulières des locaux contenant une baignoire ou une douche (4⁽¹⁾ - B6⁽²⁾) :

les règles de mise en œuvre de l'installation électrique à l'intérieur de tels locaux permettent de limiter le risque de chocs électriques, du fait de la réduction de la résistance électrique du corps humain lorsque celui-ci est mouillé ou immergé.

Le non-respect de celles-ci peut être la cause d'une électrisation, voire d'une électrocution.

Matériels électriques présentant des risques de contact direct (5⁽¹⁾ - B7⁽²⁾) :

les matériels électriques dont des parties nues sous tension sont accessibles (matériels électriques anciens, fils électriques dénudés, bornes de connexion non placées dans une boîte équipée d'un couvercle, matériels électriques cassés...) présentent d'importants risques d'électrisation, voire d'électrocution.

Matériels électriques vétustes ou inadaptés à l'usage (6⁽¹⁾ - B8⁽²⁾) :

ces matériels électriques, lorsqu'ils sont trop anciens, n'assurent pas une protection satisfaisante contre l'accès aux parties nues sous tension ou ne possèdent plus un niveau d'isolement suffisant. Lorsqu'ils ne sont pas adaptés à l'usage que l'on veut en faire, ils deviennent très dangereux lors de leur utilisation. Dans les deux cas, ces matériels présentent d'importants risques d'électrisation, voire d'électrocution.

Appareils d'utilisation situés dans des parties communes et alimentés depuis les parties privatives (P1, P2⁽¹⁾ - B9⁽²⁾) :

lorsque l'installation électrique issue de la partie privative n'est pas mise en œuvre correctement, le contact d'une personne avec la masse d'un matériel électrique en défaut ou une partie active sous tension peut être la cause d'électrisation, voire d'électrocution.

Piscine privée ou bassin de fontaine (P3⁽¹⁾ - B10⁽²⁾) :

les règles de mise en œuvre de l'installation électrique et des équipements associés à la piscine ou au bassin de fontaine permettent de limiter le risque de chocs électriques, du fait de la réduction de la résistance électrique du corps humain lorsque celui-ci est mouillé ou immergé. Le non-respect de celles-ci peut être la cause d'une électrisation, voire d'une électrocution.

Informations complémentaires (IC⁽¹⁾ - B11⁽²⁾) :

Dispositif(s) différentiel(s) à haute sensibilité protégeant tout ou partie de l'installation électrique :

l'objectif est d'assurer rapidement la coupure du courant de l'installation électrique ou du circuit concerné, dès l'apparition d'un courant de défaut même de faible valeur. C'est le cas notamment lors de la défaillance occasionnelle (telle que l'usure normale ou anormale des matériels, l'imprudence ou le défaut d'entretien, la rupture du conducteur de mise à la terre d'un matériel électrique, etc.) des mesures classiques de protection contre les risques d'électrisation, voire d'électrocution.

Socles de prise de courant de type à obturateurs :

l'objectif est d'éviter l'introduction, en particulier par un enfant, d'un objet dans une alvéole d'un socle de prise de courant sous tension pouvant entraîner des brûlures graves et/ou l'électrisation, voire l'électrocution.

Socles de prise de courant de type à puits :

la présence d'un puits au niveau d'un socle de prise de courant évite le risque d'électrisation, voire d'électrocution, au moment de l'introduction des fiches mâles non isolées d'un cordon d'alimentation.

(1) Référence des anomalies, installations particulières et informations complémentaires selon l'arrêté du 28/09/2017

(2) Correspondance des anomalies et informations complémentaires selon la norme FD C 16-600

Photos

Photo 1

Photo 2



Douille de chantier

Conducteurs avec connexion mal isolé (convecteur couloir)

DEVOIR de CONSEIL :

il est important de vérifier le serrage des conducteurs du tableau de répartition régulièrement .

Etat des servitudes 'risques' et d'information sur les sols

aléas naturels, miniers ou technologiques, sismicité et pollution des sols

En application des articles L 125-5, L 125-6, L 125-7 et R 125-23 à 27 du Code de l'Environnement

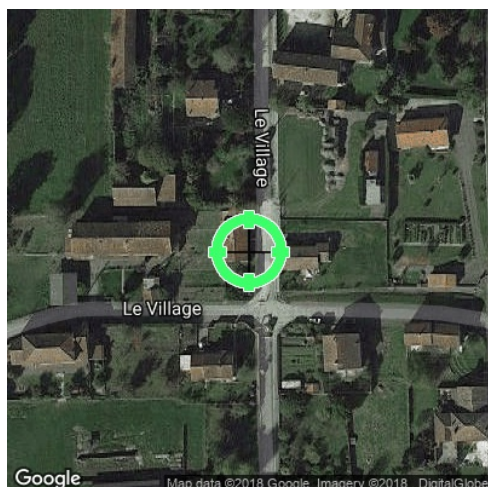

Réalisé en ligne* par	ATT DIAGNOSTICS
Numéro de dossier	BEI
Date de réalisation	25/06/2018
Localisation du bien	11 rue du Forgeron 31360 BEAUCHALOT
Section cadastrale	AB 376
Altitude	317.68m
Données GPS	Latitude 43.109046 - Longitude 0.868351
Désignation du vendeur	Mr BEI
Désignation de l'acquéreur	

* Document réalisé en ligne par **ATT DIAGNOSTICS** qui assume la responsabilité de la localisation et de la détermination de l'exposition aux risques, sauf pour les réponses générées automatiquement par le système.

EXPOSITION DE L'IMMEUBLE AU REGARD D'UN OU PLUSIEURS PLANS DE PRÉVENTION DE RISQUES				
Zonage réglementaire sur la sismicité : Zone 3 - Modérée			EXPOSÉ	-
PPRn	Inondation	Approuvé le 06/06/1951	NON EXPOSÉ	-
PPRn	Mouvement de terrain Sécheresse	Prescrit le 15/11/2004	EXPOSÉ	-
INFORMATIONS PORTÉES À CONNAISSANCE				
-	Inondation	Informatif ⁽¹⁾	NON EXPOSÉ	-
-	Mouvement de terrain	Informatif ⁽¹⁾	NON EXPOSÉ	-
-	Mouvement de terrain Affaissements et effondrements	Informatif ⁽¹⁾	NON EXPOSÉ	-
-	Mouvement de terrain Argile	Informatif ⁽¹⁾	EXPOSÉ	-

⁽¹⁾ À ce jour, ce risque n'est donné qu'à titre **INFORMATIF** et n'est pas retranscrit dans l'Imprimé Officiel.

SOMMAIRE

Synthèse de votre **Etat des Servitudes Risques** et d'Information sur les **Sols**
Imprimé Officiel (feuille rose/violette)
Arrêtés de Catastrophes Naturelles / Déclaration de sinistres indemnisés
Extrait Cadastral
Zonage réglementaire sur la Sismicité
Cartographies des risques dont l'immeuble est exposé
Annexes : Cartographies des risques dont l'immeuble n'est pas exposé
Annexes : Arrêtés

Etat des servitudes 'risques' et d'information sur les sols

aléas naturels, miniers ou technologiques, sismicité et pollution des sols

En application des articles L 125-5, L 125-6, L 125-7 et R 125-23 à 27 du Code de l'Environnement

Attention ! S'ils n'impliquent pas d'obligation ou d'interdiction réglementaire particulière, les aléas connus ou prévisibles qui peuvent être signalés dans les divers documents d'information préventive et concerner le bien immobilier, ne sont pas mentionnés par cet état.

Cet état est établi sur la base des informations mises à disposition par arrêté préfectoral n° NC du 21/09/2017 mis à jour le

Adresse de l'immeuble 11 rue du Forgeron 31360 BEAUCHALOT
Cadastre AB 376

Situation de l'immeuble au regard d'un plan de prévention de risques naturels (PPRN)

> L'immeuble est situé dans le périmètre d'un PPR N
prescrit anticipé approuvé date 15/11/2004 ¹ oui non

¹ si oui, les risques naturels pris en compte sont liés à : autres
inondation crue torrentielle mouvements de terrain avalanches sécheresse / argile
cyclone remontée de nappe feux de forêt séisme volcan

> L'immeuble est concerné par des prescriptions de travaux dans le règlement du PPRN
² si oui, les travaux prescrits ont été réalisés oui non

Situation de l'immeuble au regard d'un plan de prévention de risques miniers (PPRM)

> L'immeuble est situé dans le périmètre d'un PPR M
prescrit anticipé approuvé date ³ oui non

³ si oui, les risques miniers pris en compte sont liés à : mouvements de terrain autres

> L'immeuble est concerné par des prescriptions de travaux dans le règlement du PPRM
⁴ si oui, les travaux prescrits ont été réalisés oui non

Situation de l'immeuble au regard d'un plan de prévention de risques technologiques (PPRT)

> L'immeuble est situé dans le périmètre d'étude d'un PPRT prescrit et non encore approuvé
⁵ si oui, les risques technologiques pris en considération dans l'arrêté de prescription sont liés à : effet toxique effet thermique effet de surpression projection risque industriel

> L'immeuble est situé dans le périmètre d'exposition aux risques d'un PPR T approuvé oui non

> L'immeuble est situé dans un secteur d'expropriation ou de délaissement oui non

> L'immeuble est situé en zone de prescription
⁶ Si la transaction concerne un logement, les travaux prescrits ont été réalisés oui non
⁶ Si la transaction ne concerne pas un logement, l'information sur le type de risques auxquels l'immeuble est exposé ainsi que leur gravité, probabilité et cinétique, est jointe à l'acte de vente oui non

Situation de l'immeuble au regard du zonage sismique réglementaire

> L'immeuble est situé dans une commune de sismicité classée en
zone 1 très faible zone 2 faible zone 3 modérée zone 4 moyenne zone 5 forte

Information relative à la pollution de sols

> Le terrain se situe en secteurs d'information sur les sols (SIS) NC* oui non
* Non Communiqué (en cours d'élaboration par le représentant de l'Etat dans le département)

Information relative aux sinistres indemnisés par l'assurance suite à une catastrophe N/M/T**

** catastrophe naturelle, minière ou technologique
> L'information est mentionnée dans l'acte de vente oui non

Extraits des documents de référence joints au présent état et permettant la localisation de l'immeuble au regard des risques pris en compte

Carte Sismicité, Carte Inondation, Carte Mouvement de terrain Sécheresse

Vendeur - Acquéreur

Vendeur Mr BEI
Acquéreur
Date 25/06/2018 Fin de validité 25/12/2018

Article 125-5 (V) du Code de l'environnement En cas de non respect des obligations d'information du vendeur ou du bailleur, l'acquéreur ou le locataire peut poursuivre la résolution du contrat ou demander au juge une diminution du prix de vente ou de la location.

Arrêtés de Catastrophes Naturelles / Déclaration de sinistres indemnisés en application des articles L 125-5 et R 125-6 du Code de l'environnement

Préfecture : Haute-Garonne
Adresse de l'immeuble : 11 rue du Forgeron 31360 BEAUCHALOT
En date du : 25/06/2018

Sinistres indemnisés dans le cadre d'une reconnaissance de l'état de catastrophe naturelle

Type de catastrophe	Date de début	Date de Fin	Publication	JO	Indemnisé
Tempête	06/11/1982	10/11/1982	30/11/1982	02/12/1982	
Mouvements de terrain consécutifs à la sécheresse	01/05/1989	31/12/1992	26/12/1995	07/01/1996	
Inondations et coulées de boue	26/09/1992	27/09/1992	19/03/1993	28/03/1993	
Mouvements de terrain différentiels consécutifs à la sécheresse et à la réhydratation des sols	01/01/1993	31/12/1998	19/03/1999	03/04/1999	
Inondations, coulées de boue et mouvements de terrain	25/12/1999	29/12/1999	29/12/1999	30/12/1999	
Mouvements de terrain différentiels consécutifs à la sécheresse et à la réhydratation des sols	01/01/2002	30/06/2002	30/04/2003	22/05/2003	
Mouvements de terrain différentiels consécutifs à la sécheresse et à la réhydratation des sols	01/07/2003	30/09/2003	23/03/2007	01/04/2007	
Inondations et coulées de boue	24/01/2009	27/01/2009	28/01/2009	29/01/2009	
Inondations et coulées de boue	17/06/2013	20/06/2013	28/06/2013	29/06/2013	
Mouvements de terrain différentiels consécutifs à la sécheresse et à la réhydratation des sols	01/01/2016	31/03/2016	25/07/2017	01/09/2017	

Cochez les cases **Indemnisé** si, à votre connaissance, l'immeuble a fait l'objet d'une indemnisation suite à des dommages consécutifs à chacun des événements.

Etabli le :

Signature / Cachet en cas de prestataire ou mandataire

Vendeur : Mr BEI

Acquéreur :

Pour en savoir plus, chacun peut consulter en préfecture ou en mairie, le dossier départemental sur les risques majeurs, le document d'information communal sur les risques majeurs.

Définition juridique d'une catastrophe naturelle :

Phénomène ou conjonction de phénomènes dont les effets sont particulièrement dommageables.

Cette définition est différente de celle de l'article 1er de la loi n°82-600 du 13 juillet 1982 relative à l'indemnisation des victimes de catastrophes naturelles, qui indique: "sont considérés comme effets des catastrophes naturelles [...] les dommages matériels directs ayant eu pour cause déterminante l'intensité anormale d'un agent naturel, lorsque les mesures habituelles à prendre pour prévenir ces dommages n'ont pu empêcher leur survenance ou n'ont pu être prises". La catastrophe est ainsi indépendante du niveau des dommages causés. La notion "d'intensité anormale" et le caractère "naturel" d'un phénomène relèvent d'une décision interministérielle qui déclare "l'état de catastrophe naturelle".

Source : Guide Général PPR

Extrait Cadastral

Département : Haute-Garonne

Commune : BEAUCHALOT

Parcelles : AB 376

Bases de données : IGN, Cadastre.gouv.fr

IMG REPERE



Zonage réglementaire sur la Sismicité

Département : Haute-Garonne

Commune : BEAUCHALOT

Zonage réglementaire sur la Sismicité : Zone 3 - Modérée

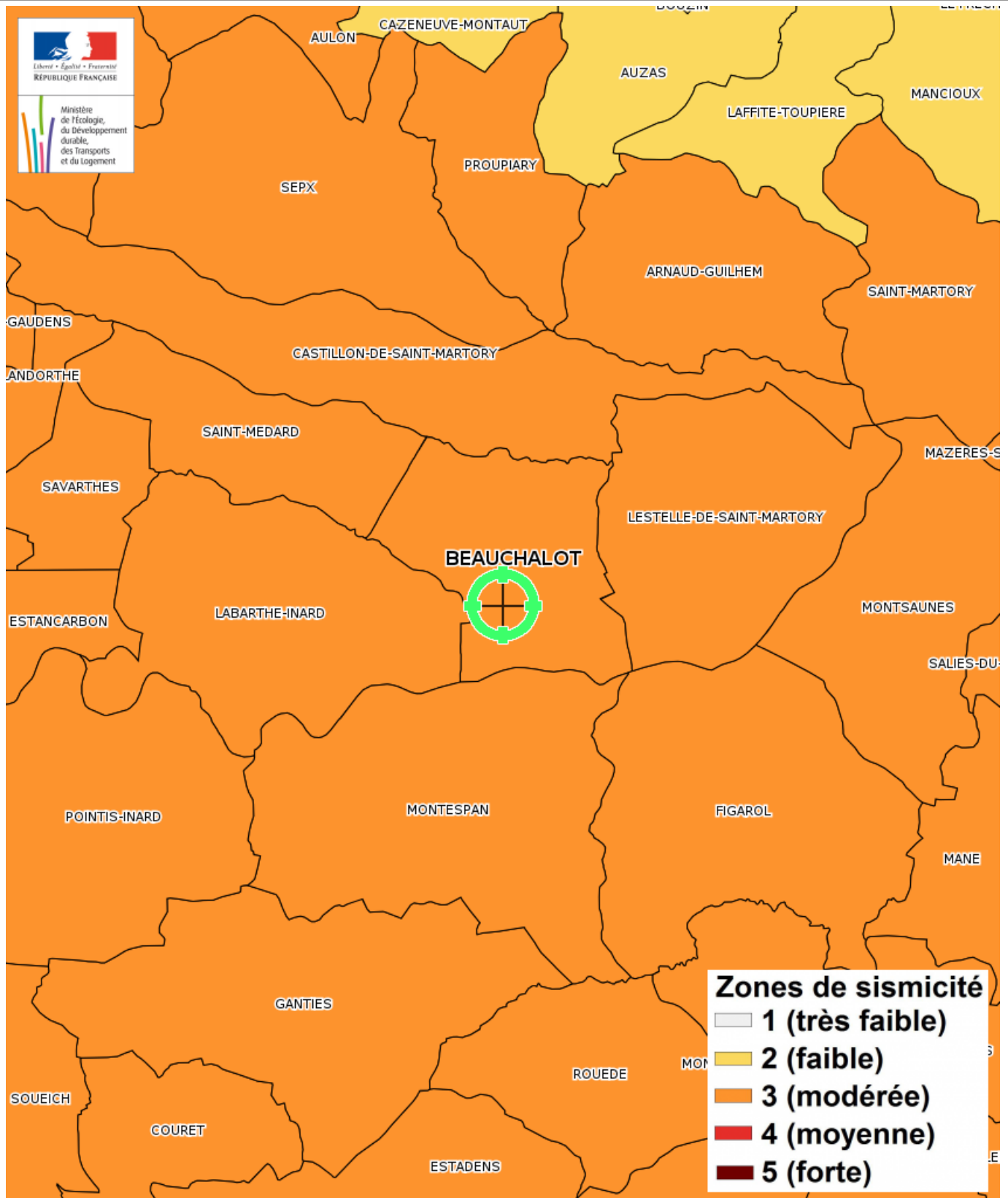

Carte

Mouvement de terrain Sécheresse

30/10/2015

Risque sécheresse (Retrait-gonflement des argiles) [Géo-IDE Carto]
Risque sécheresse (Retrait-gonflement des argiles)



PRÉFET DE LA
HAUTE-GARONNE

Direction Départementale
des Territoires de
la Haute-Garonne
Service prospective et stratégie



Contenu de la carte

Annotations

Aléa - PPR Sécheresse prescrits

● Faible

● Moyen

Fonds de carte

Scan 25 (Copyright IGN)

□ Communes (Copyright IGN)

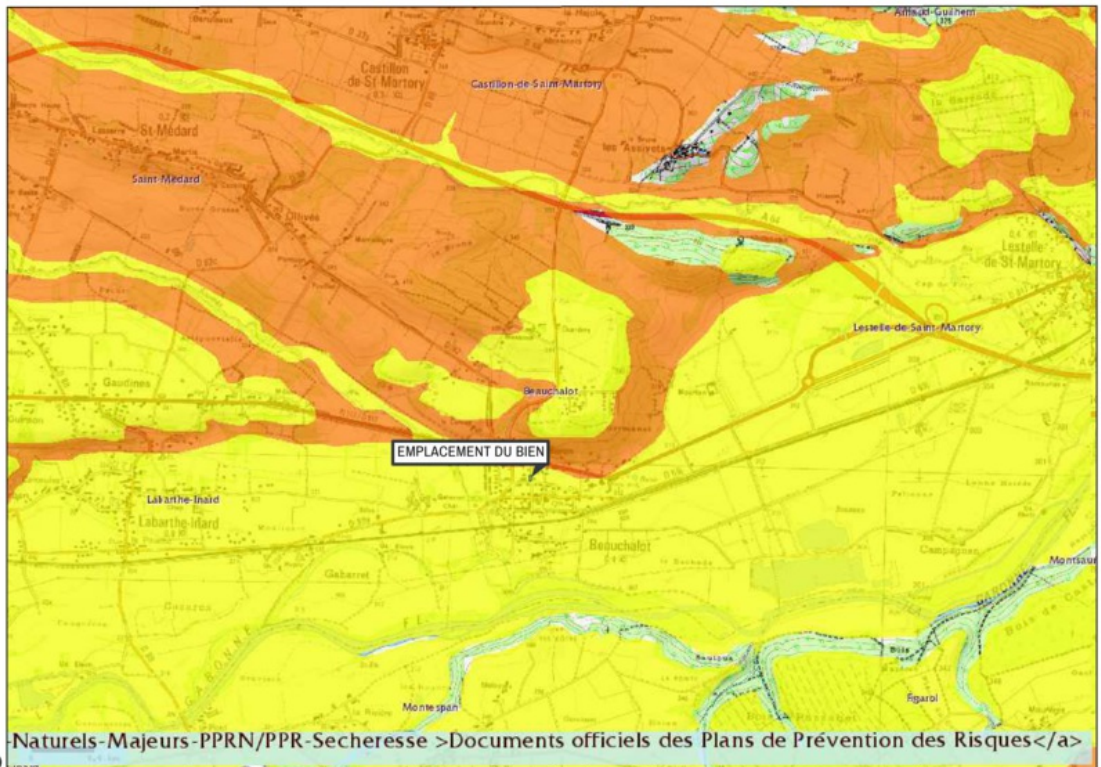

Naturels-Majeurs-PPRN/PPR-Sécheresse >Documents officiels des Plans de Prévention des Risques

Les données cartographiques ont un caractère informatif. Pour toute application il convient de se référer aux documents originaux approuvés.

<http://carto.geo-ide.application.developpement-durable.gouv.fr/services/GetHTML/getHTML.php>

1/1

Mouvement de terrain Sécheresse Prescrit le 15/11/2004

EXPOSÉ

Zoom et Légende extraits de la carte originale ci-dessus

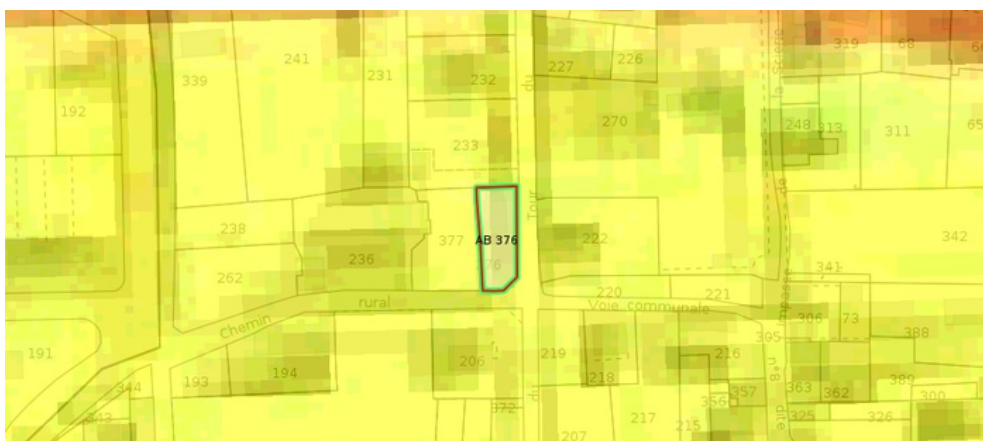

Aléa - PPR Sécheresse prescrits

● Faible

● Moyen

Carte

Mouvement de terrain Argile

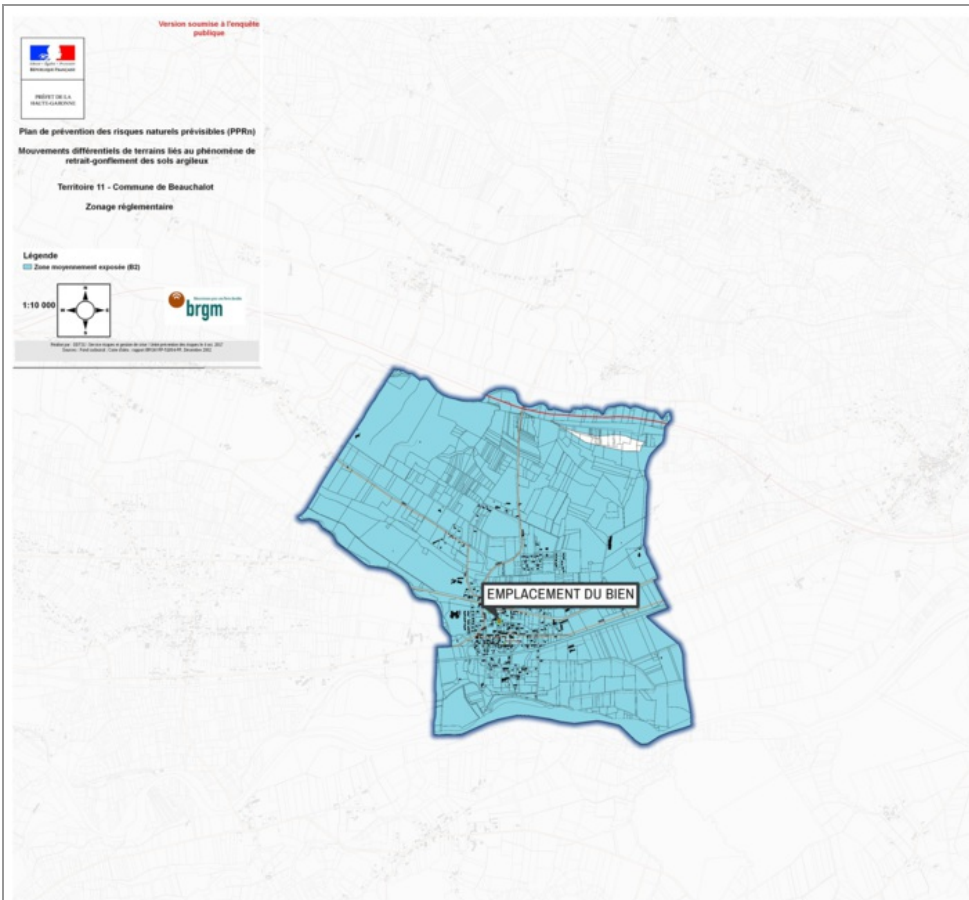

Mouvement de terrain Argile Informatif

EXPOSÉ

Zoom et Légende extraits de la carte originale ci-dessus



Légende

Zone moyennement exposée (B2)

Annexes

Cartographies des risques dont l'immeuble n'est pas exposé

Zoom extrait de la carte originale ci-contre

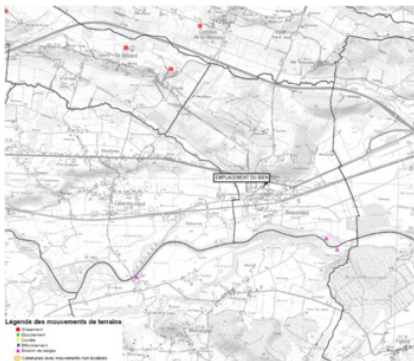

Mouvement de terrain Informatif

Zoom extrait de la carte originale ci-contre

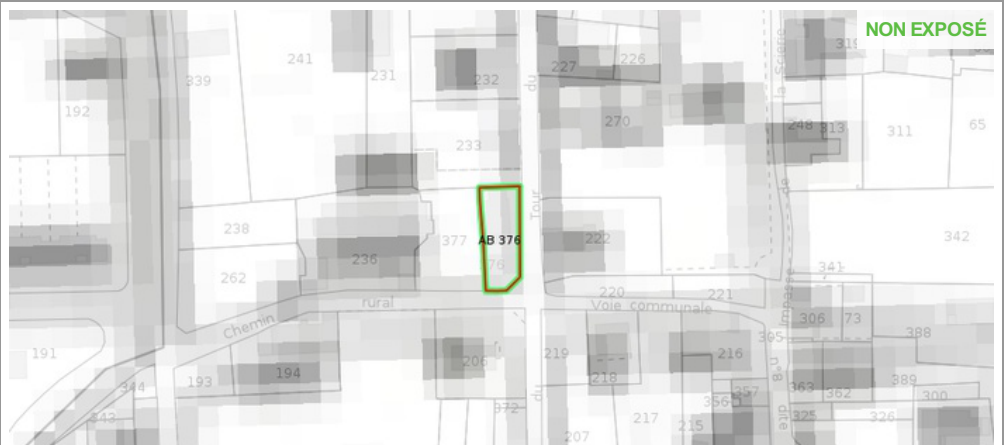
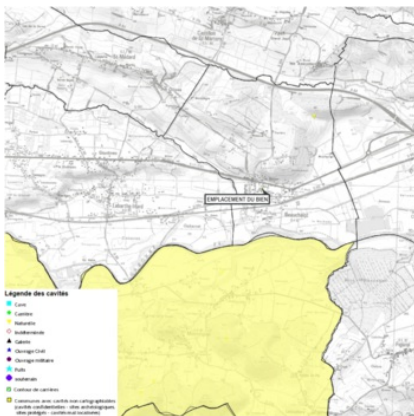

Mouvement de terrain Affaissements et effondrements Informatif

Zoom extrait de la carte originale ci-contre

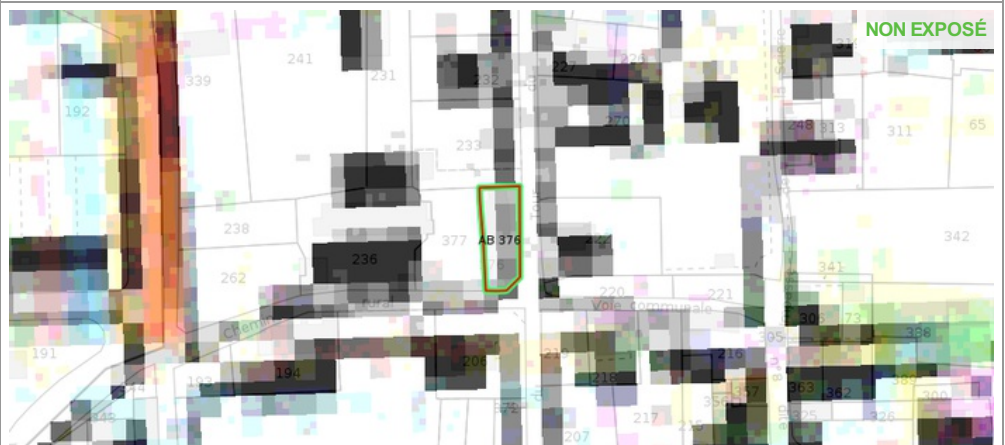
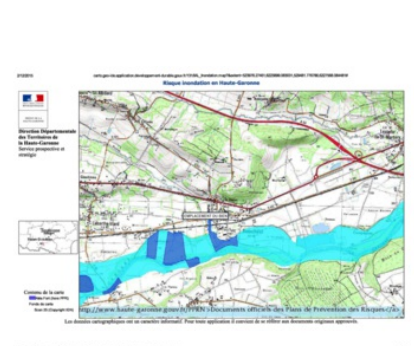

Inondation Informatif

Annexes

Cartographies des risques dont l'immeuble n'est pas exposé

Zoom extrait de la carte originale ci-contre



Inondation Approuvé le 06/06/1951

Annexes Arrêtés

G022

JOURNAL OFFICIEL DE LA REPUBLIQUE FRANÇAISE

8 Juin 1951

MINISTÈRE DES TRAVAUX PUBLICS, DES TRANSPORTS ET DU TOURISME

Décret du 6 juin 1951 portant approbation, dans les départements de la Haute-Garonne et des Hautes-Pyrénées, des plans des surfaces submersibles des vallées de la Garonne, de l'Ariège, du Salat et de la Save.

Par décret en date du 6 juin 1951, sont approuvés, pour les départements de la Haute-Garonne et des Hautes-Pyrénées, les plans des surfaces submersibles des vallées des rivières La Garonne, L'Ariège, Le Salat et La Save, établis par les ingénieurs des ponts et chaussées de la Haute-Garonne et soumis à l'enquête ordonnée par les arrêtés préfectoraux des 22 septembre 1938 (département de la Haute-Garonne) et 15 décembre 1938 (département des Hautes-Pyrénées).
Les plans d'ensemble resteront annexés au présent décret.

MINISTÈRE DE L'INDUSTRIE ET DU COMMERCE

Décret n° 51-717 du 6 juin 1951 portant classement de la place de Montpellier pour la fixation des droits d'inscription des courtiers assermentés de marchandises.

Le président du conseil des ministres,
Sur le rapport du ministre de l'industrie et du commerce, du ministre des finances et des affaires économiques et du ministre du budget,
Vu la loi du 18 juillet 1866 sur les courtiers de marchandises, et notamment son article 2, aux termes duquel « il pourra être dressé par le tribunal de commerce une liste des courtiers de marchandises de la localité qui auront demandé à être inscrits. Nul ne pourra être inscrit sur ladite liste s'il ne justifie...; 3° de l'acquiescement d'un droit d'inscription une fois payé au Trésor. Ce droit d'inscription, qui ne pourra excéder 3.000 F, sera fixé, pour chaque place, en raison de son importance commerciale, par un décret rendu en la forme des règlements d'administration publique »;
Vu le décret du 22 décembre 1866 et les décrets postérieurs fixant pour un certain nombre de places, par voie de répartition de ces places entre cinq classes, le droit d'inscription à payer par les courtiers;
Vu la loi du 3 août 1926 portant création de nouvelles ressources fiscales, et notamment son article 2, autorisant un rajustement des taxes;
Vu le décret du 8 décembre 1928 portant à 15.000 F le montant maximum des droits d'inscription des courtiers de marchandises;
Vu le décret du 26 octobre 1932 fixant le barème par classe desdits droits d'inscription;
Vu la demande formée par le tribunal de commerce de Montpellier, tendant à la fixation du droit d'inscription dans cette ville;
Vu l'avis de la chambre de commerce de Montpellier et du préfet de l'Hérault;
Le conseil d'Etat entendu,

Décrète:

Art. 1^{er}. — La place de Montpellier (Hérault) est comprise dans la 3^e classe pour la fixation des droits d'inscription des courtiers assermentés de marchandises.

Art. 2. — Le ministre de l'industrie et du commerce, le ministre des finances et des affaires économiques et le ministre du budget sont chargés, chacun en ce qui le concerne, de l'exécution du présent décret, qui sera publié au Journal officiel de la République française.

Fait à Paris, le 6 juin 1951.

HENRI QUEUILLE.

Par le président du conseil des ministres:
Le ministre de l'industrie et du commerce,
JEAN-MARIE LOUVEL.

Le ministre des finances et des affaires économiques,
MAURICE-PETSCHÉ.

Le ministre du budget,
EDGAR FAURE.

Décret n° 51-718 du 6 juin 1951 portant approbation d'une disposition statutaire par application de l'article 99 (§ 3) de la loi du 19 octobre 1946.

Le président du conseil des ministres,
Sur le rapport du ministre de l'industrie et du commerce, du ministre des finances et des affaires économiques et du ministre du budget,
Vu la loi n° 46-2296 du 19 octobre 1946 portant statut général des fonctionnaires, notamment l'article 99 (§ 3);
Vu les statuts de l'école régionale de la sidérurgie de l'Est,

Décète:

Art. 1^{er}. — Est approuvée la disposition insérée à l'article 15 des statuts de l'école régionale de la sidérurgie de l'Est, ainsi conçue:

« Toutefois, pour le cas où les cours d'enseignement général nécessiteraient la présence d'un professeur à temps plein, la nomination de son titulaire ne pourra être prononcée que par le Gouvernement ou approuvée par lui, sur proposition du conseil d'administration ».

Art. 2. — Le ministre des finances et des affaires économiques, le ministre du budget et le ministre de l'industrie et du commerce sont chargés, chacun en ce qui le concerne, de l'exécution du présent décret, qui sera publié au Journal officiel de la République française.

Fait à Paris, le 6 juin 1951.

HENRI QUEUILLE.

Par le président du conseil des ministres:
Le ministre de l'industrie et du commerce,
JEAN-MARIE LOUVEL.

Le ministre des finances et des affaires économiques,
MAURICE-PETSCHÉ.

Le ministre du budget,
EDGAR FAURE.

Le secrétaire d'Etat à la fonction publique
et à la réforme administrative,
PIERRE MÉTAYER.

Décret du 6 juin 1951 autorisant l'amodiation des concessions de mines de zinc et métaux connexes d'Hammam N'Baïs et Chabet-Mazeli.

Le président du conseil des ministres,
Sur le rapport du ministre de l'industrie et du commerce et du ministre de l'intérieur,
Vu la pétition en date du 24 mai 1948 présentée par M. Pierre Thiery, agissant au nom et pour le compte de la Société des mines d'Aïn-Kerma, à l'effet d'être autorisé à amodier les concessions des mines de zinc et autres métaux connexes de Hammam N'Baïs et Chabet-Mazeli (département de Constantine);
Vu la loi du 21 avril 1810 sur les mines, minières et carrières, modifiée et complétée, et les décrets pris pour son application;
Vu la loi du 16 juin 1851 sur la constitution de la propriété en Algérie;
Vu le décret du 18 avril 1912 portant extension à l'Algérie de l'article 138 de la loi de finances du 13 juillet 1911 relatif aux mutations de propriétés et amodiations de concessions minières;
Vu le décret du 8 juin 1872 instituant au profit de la Société des mines et fonderies de la Vieille-Montagne la concession des mines de zinc et métaux connexes de Hammam N'Baïs, et le décret du 2 mai 1878 étendant au profit de la même société le périmètre de ladite concession;
Vu le décret du 20 août 1904 instituant la concession des mines de zinc et autres métaux connexes du Chabet-Mazeli, et le décret du 1^{er} mars 1924 autorisant au profit de la Société des mines et fonderies de zinc de la Vieille-Montagne, la mutation de ladite concession;
Vu le décret du 5 septembre 1854 instituant la concession des mines d'antimoine, mercure et autres métaux connexes d'Hammam N'Baïs, et le décret du 30 août 1938 autorisant au profit de la Société des mines d'Aïn-Kerma l'amodiation de ladite concession;
Vu la loi du 20 septembre 1917 portant statut organique de l'Algérie;
Vu les avis du préfet du département de Constantine, du comité consultatif des mines en Algérie, du gouverneur général de l'Algérie et du conseil général des mines;
Le conseil d'Etat (section des travaux publics et section de l'intérieur réunies) entendu,

Annexes

Arrêtés



PRÉFET DE LA HAUTE-GARONNE

Direction Départementale des Territoires

Service Risques et Gestion de Crise

Arrêté relatif à l'information des acquéreurs et des locataires (IAL) de biens immobiliers sur les risques naturels et technologiques majeurs

Le préfet de la région Occitanie,
Préfet de la Haute-Garonne,
Officier de la Légion d'honneur,
Officier de l'ordre national du Mérite,

Vu le code général des collectivités territoriales ;

Vu le code de l'environnement, notamment ses articles L 125-5 et R 125-23 à R 125-27 ;

Vu la loi n° 2003-699 du 30/07/2003 relative à la prévention des risques technologiques et naturels et à la réparation des dommages ;

Vu le décret du 6 juin 1951 portant approbation, dans les départements de la Haute-Garonne et des Hautes-Pyrénées, des Plans de Surfaces Submersibles des vallées des rivières La Garonne, L'Ariège, Le Salat et La Save ;

Vu le décret n° 2010-1254 du 22 octobre 2010 relatif à la prévention du risque sismique ;

Vu le décret n° 2010-1255 du 22 octobre 2010 portant délimitation des zones de sismicité du territoire français ;

Vu le décret n° 2015-5 du 6 janvier 2015 modifiant l'article D. 563-8-1 du code de l'environnement ;

Vu l'arrêté préfectoral du 31 juillet 2015 relatif à l'information des acquéreurs et des locataires de biens immobiliers sur les risques naturels et technologiques majeurs ;

Vu l'arrêté préfectoral du 17 octobre 2015 portant approbation du plan de prévention des risques technologiques (PPRT) autour de la société « BASF Health and Care Products France SAS » sur le territoire des communes de Boussens et Roquefort-sur-Garonne, en Haute-Garonne ;

Vu l'arrêté préfectoral du 13 novembre 2015 portant approbation de la modification du plan de prévention des risques naturels prévisibles de la commune de Cassagne ;

Vu l'arrêté préfectoral du 30 décembre 2015 portant approbation du plan de prévention des risques technologiques (PPRT) autour de la société « FIBRE EXCELLENCE SAINT-GAUDENS » sur le territoire des communes de Saint-Gaudens et Valentine, en Haute-Garonne ;

Vu l'arrêté préfectoral du 18 avril 2016 portant approbation du Plan de Prévention des Risques Naturels sur le bassin de la Marcaissonne Saune Seillonne sur les communes de Aigrefeuille, Auzielle, Drémil-Lafage, Flourens, Fourquevaux, Lanta, Lauzerville, Mons, Odars, Pin-Balma, Préserville, Quint-Fonsegrives, Saint-Orens-de-Gameville, Saint-Pierre-de-Lages, Sainte-Foy-d'Aigrefeuille et Vallesvilles ;

Vu l'arrêté préfectoral du 17 février 2017 portant approbation du plan de prévention des risques naturels prévisibles liés aux inondations sur les communes de Aussonne, Bonrepos-sur-Aussonnelle, Brax, Colomiers, Cornebarrieu, Empcaux, Fontenilles, La Salvétat-Saint-Gilles, Léguevin, Pibrac et Saint-Thomas ;

Annexes

Arrêtés

Vu l'arrêté préfectoral du 12 juin 2017 portant approbation du Plan de Prévention des Risques Technologiques autour des sociétés ESSO SAF et STCM (Société de Traitement Chimique des métaux) sur le territoire de la commune de Toulouse, en Haute-Garonne ;

Vu la décision du tribunal administratif de Toulouse portant annulation de l'arrêté préfectoral du 29 juin 2012 portant approbation du Plan de Prévention du Risque Naturel Prévisible pour le Touch Aval pour les communes de Bérat, Fonsorbes, Labastidette, Lamasquère, Le Lherm, Plaisance-du-Touch, Poucharramet, Saint-Clar de Rivière, Saint-Lys, Seysses et Tournefeuille ;

Vu l'arrêté préfectoral du 18 juillet 2017 portant abrogation de l'arrêté du 18 décembre 2007 portant prescription d'un plan de prévention du risque inondation sur le bassin versant du Touch-Aval et portant prescription du plan de prévention des risques naturels prévisibles liés aux inondations sur les communes de Bérat, Fonsorbes, Labastidette, Lamasquère, Lherm, Plaisance-du-Touch, Poucharramet, Saint-Clar-de-Rivière, Saint-Lys, Seysses et Tournefeuille ;

Vu l'arrêté préfectoral du 26 juin 2017 portant approbation du Plan de Prévention des Risques Technologiques autour de la société FINAGAZ sur le territoire des communes de Fenouillet et Saint-Alban, en Haute-Garonne ;

Considérant que les communes concernées par l'obligation d'information des acquéreurs et des locataires (IAL) de biens immobiliers selon le type de risque connu sur le territoire sont celles faisant l'objet d'un Plan de Prévention des Risques Naturels et/ou Technologiques prescrit, mis en enquête publique ou approuvé ;

Considérant que, dans le cadre de l'information des acquéreurs et des locataires (IAL) de biens immobiliers, l'État définit et publie la liste des risques naturels prévisibles et des risques technologiques auxquels une commune est exposée sur tout ou partie de son territoire, ainsi que la liste des documents auxquels le vendeur ou bailleur peut se référer ;

Sur proposition du secrétaire général de la préfecture de la Haute-Garonne,

Arrête :

Art. 1^{er}. – L'arrêté préfectoral du 31 juillet 2015 relatif à l'information des acquéreurs et des locataires de biens immobiliers sur les risques naturels et technologiques majeurs dans le département de la Haute-Garonne est abrogé.

Art. 2. – Pour les communes concernées par l'obligation d'information des acquéreurs et des locataires (IAL) de biens immobiliers sur les risques naturels et technologiques majeurs, une fiche synthétique inventorie :

- 1° le risque inondation,
- 2° le risque mouvements de terrain,
- 3° le risque avalanche,
- 4° le risque sécheresse,
- 5° le risque technologique,
- 6° le risque sismique.

Des documents cartographiques précisent la nature, la délimitation et, dans la mesure du possible, l'intensité des risques, sur le territoire communal.

Art. 3. – Conformément aux principes du droit d'accès aux informations relatives à l'environnement et à la sécurité civile, la préfecture de la Haute-Garonne met à disposition du public, sur le site internet des services de l'État en Haute-Garonne, les documents nécessaires à l'élaboration de l'état des risques naturels, miniers et technologiques (ERNMT) :

<http://www.haute-garonne.gouv.fr/IAL>

Art. 4. – Le présent arrêté peut faire l'objet d'un recours dans les deux mois à partir de sa publication auprès du tribunal administratif de TOULOUSE.

2/3

Annexes

Arrêtés

Seuls les documents graphiques des documents originaux des plans de prévention des risques naturels et technologiques approuvés, précis à l'échelle cadastrale et disponibles en préfecture, sous-préfectures et mairies, font foi en cas de litige.

Art. 5. – Cet arrêté sera adressé à Monsieur le secrétaire général de la préfecture de la Haute-Garonne, Monsieur le directeur de cabinet du préfet de la Haute-Garonne, Messieurs les sous-préfets d'arrondissement, Monsieur le directeur départemental des territoires de la Haute-Garonne, Mesdames et Messieurs, les maires des communes de la Haute-Garonne et Monsieur le président de la chambre départementale des notaires de la Haute-Garonne, qui sont chargés, chacun en ce qui le concerne, de l'exécution du présent arrêté.

Le présent arrêté sera affiché en mairie et publié au recueil des actes administratifs de la préfecture de la Haute-Garonne.

Fait à Toulouse, le **21 SEP. 2017**

Pour le préfet et par délégation,
le secrétaire général,

Jean-François Colombet

Certificat de compétences Diagnosticueur Immobilier

N° CPDI 3889 Version 003

Je soussigné, Philippe TROYAUX, Directeur Général d'I.Cert, atteste que :

Monsieur ALCOUFFE Thierry

Est certifié(e) selon le référentiel I.Cert dénommé CPE DI DR 01, dispositif de certification de personnes réalisant des diagnostics immobiliers pour les missions suivantes :

Amiante sans mention	Amiante Sans Mention* Date d'effet : 19/09/2017 - Date d'expiration : 18/09/2022
DPE individuel	Diagnostic de performance énergétique sans mention : DPE individuel Date d'effet : 26/10/2017 - Date d'expiration : 25/10/2022
Electricité	Etat de l'installation intérieure électrique Date d'effet : 17/12/2013 - Date d'expiration : 16/12/2018
Gaz	Etat de l'installation intérieure gaz Date d'effet : 17/12/2017 - Date d'expiration : 16/12/2022
Plomb	Plomb : Constat du risque d'exposition au plomb Date d'effet : 05/09/2017 - Date d'expiration : 04/09/2022
Termites	Etat relatif à la présence de termites dans le bâtiment - France métropolitaine Date d'effet : 05/09/2017 - Date d'expiration : 04/09/2022

En foi de quoi ce certificat est délivré, pour valoir et servir ce que de droit.

Edité à Saint-Grégoire, le 13/12/2017.

* Missions de repérage des matériaux et produits de la liste A et des matériaux et produits de la liste B et évaluations périodiques de l'état de conservation des matériaux et produits de la liste A dans les bâtiments autres que ceux relevant de la mention.

**Missions de repérage des matériaux et produits de la liste A et des matériaux et produits de la liste B et évaluations périodiques de l'état de conservation des matériaux et produits de la liste A dans des immeubles de grande hauteur, dans des établissements recevant du public répondant aux catégories 1 à 4, dans des immeubles de travail hébergeant plus de 300 personnes ou dans des bâtiments industriels. Missions de repérage des matériaux et produits de la liste C. Les examens visuels à l'issue des travaux de retrait ou de confinement.

Arrêté du 21 novembre 2006 modifié définissant les critères de certification des compétences des personnes physiques opérateurs des constats de risque d'exposition au plomb, des diagnostics du risque d'intoxication par le plomb des peintures ou des contrôles après travaux en présence de plomb, et les critères d'accréditation des organismes de certification - Arrêté du 25 juillet 2016 définissant les critères de certification des compétences des personnes physiques opérateurs de repérages, d'évaluation périodique de l'état de conservation des matériaux et produits contenant de l'amiante, et d'examen visuel après travaux dans les immeubles bâtis et les critères d'accréditation des organismes de certification - Arrêté du 30 octobre 2006 modifié définissant les critères de certification des compétences des personnes physiques réalisant l'état relatif à la présence de termites dans le bâtiment et les critères d'accréditation des organismes de certification - Arrêté du 16 octobre 2006 modifié définissant les critères de certification des compétences des personnes physiques réalisant le diagnostic de performance énergétique ou l'attestation de prise en compte de la réglementation thermique, et les critères d'accréditation des organismes de certification - Arrêté du 6 avril 2007 modifié définissant les critères de certification des compétences des personnes physiques réalisant l'état de l'installation intérieure de gaz et les critères d'accréditation des organismes de certification - Arrêté du 8 juillet 2008 modifié définissant les critères de certification des compétences des personnes physiques réalisant l'état de l'installation intérieure d'électricité et les critères d'accréditation des organismes de certification.



**RESPONSABILITE CIVILE PROFESSIONNELLE
DES EXPERTS EN DIAGNOSTIC TECHNIQUE IMMOBILIER
ATTESTATION D'ASSURANCE**

La Compagnie d'Assurance, GAN ASSURANCES IARD, dont le Siège Social est situé : 8-10 rue d'Astorg, 75383 PARIS CEDEX 08, atteste que :

Monsieur Alcouffe Thierry

Chemin de l'Eglise
31800 ESTANCARBON

Est assuré(e) par la police d'assurance N° **101.382.513** par l'intermédiaire de l'agence de Plaisir (A1 78 62 – **Monsieur Benjamin Dufour**) garantissant la Responsabilité Civile Professionnelle encourue dans le cadre de ses activités de DIAGNOSTIC TECHNIQUES IMMOBILIERS AU TITRE DES MISSIONS SUIVANTES :

- CONTROLE PERIODIQUE AMIANTE
- DIAGNOSTIC AMIANTE AVANT TRAVAUX
- DIAGNOSTIC AMIANTE AVANT VENTE
- DOSSIER TECHNIQUE AMIANTE
- ETAT DE L'INSTALLATION INTERIEURE GAZ
- DIAGNOSTIC TERMITES
- ETAT PARASITAIRE
- EXPOSITION AU PLOMB (CREP)
- EXPOSITION AU GAZ RADON
- EXPOSITION AU RISQUE LIEGONELOSE
- RECHERCHE DE PLOMB AVANT TRAVAUX
- CONTROLE ASSAINISSEMENT NON COLLECTIFS
- LOI CARREZ
- RISQUES NATURELS ET TECHNOLOGIQUES
- DIAGNOSTIC DE PERFORMANCE ENERGETIQUE
- ETAT DE L'INSTALLATION INTERIEURE DE L'ELECTRICITE
- PRET CONVENTIONNE : NORMES D'HABITABILITE
- ETATS DES LIEUX
- SECURITE PISCINE
- MISSIONS D'EXPERTISES AMIABLES OU JUDICIAIRES
- DIAGNOSTIC D'ACCESSIBILITE AUX PERSONNES HANDICAPEES ET A MOBILITE REDUITE

Cette police est conforme aux prescriptions légales et réglementaires en vigueur en France et notamment à l'Ordonnance n°2005-655 du 8 juin 2005 modifiée, et aux dispositions du Décret n°2006-114 du 5 septembre 2006.

Il est entendu que la garantie n'est effective que pour les personnes physiques certifiées ou morales employant des personnes physiques certifiées ou constituées de personnes physiques certifiées.

La présente attestation est valable du 01/04/2018 au 31/03/2019 à 24 heures.

Elle ne constitue qu'une présomption de garantie et ne peut engager la Compagnie en dehors des limites précisées par les clauses et conditions du contrat d'assurance auquel elle se réfère.

Fait à Paris, le 28 mars 2018

POUR LA COMPAGNIE

Agence de Plaisir
116 avenue du 19 mars 1962
78370 PLAISIR
Tel : 01.39.55.16.00

Gan Assurances – Compagnie française d'assurances et de réassurances – Société anonyme au capital de 264 842 080 euros (entièrement versé) – RCS Paris 542 063 797 – APE : 6512Z
Tél. : 01 70 94 20 00 – www.gan.fr

Gan Assurances distribue les produits de Groupama Gan Vie – Société anonyme au capital de 1 371 100 605 euros (entièrement versé) – RCS Paris 340 427 616 – APE : 6511Z
Sièges sociaux : 8-10, rue d'Astorg – 75383 Paris Cedex 08

Entreprises régies par le Code des assurances et soumises à l'Autorité de Contrôle Prudentiel et de Résolution (ACPR) – 61, rue Taitbout 75436 Paris Cedex 09