



CABINET D'EXPERTISES P.FERDINAND

41 rue du Général De Gaulle
65200 BAGNERES DE BIGORRE

Tél : 05 62 91 19 32

Mob : 06 38 81 99 21

cabinet.agenda.ferdinand@hotmail.fr

Bernard CAZEAUX

Dossier N° 2018-04-16566

Dossier de Diagnostic Technique

Vente



AMIANTE



TERMITES



ÉLECTRICITÉ



GAZ



DPE



ESRIS



Adresse de l'immeuble

**Route du Peyras
CAYRES DE BY
Quartier Rimoula
65710 CAMPAN**

Date d'édition du dossier

30/04/2018

Donneur d'ordre

Mr Bernard CAZEAUX



RÉGLEMENTATION

Articles L271-4 à L271-6 et R271-1 à R271-5 du Code de la Construction et de l'Habitation – Article 46 de la Loi n° 65-557 du 10 juillet 1965

En cas de vente de tout ou partie d'un immeuble bâti, un dossier de diagnostic technique, fourni par le vendeur, est annexé à la promesse de vente ou, à défaut de promesse, à l'acte authentique de vente. En l'absence, lors de la signature de l'acte authentique de vente, d'un de ces documents en cours de validité, le vendeur ne peut pas s'exonérer de la garantie des vices cachés correspondante.

Le dossier de diagnostic technique vente comprend les documents suivants, quel que soit le type de bâtiment :

- État mentionnant la présence ou l'absence de matériaux ou produits contenant de l'amiante ⁽¹⁾⁽²⁾
- Diagnostic de performance énergétique
- État relatif à la présence de termites dans le bâtiment ⁽³⁾
- État des servitudes 'risques' et d'information sur les sols
- Information sur la présence d'un risque de mэрule ⁽³⁾

Pour les locaux à usage d'habitation, il doit comporter en plus les documents suivants :

- Constat de risque d'exposition au plomb ⁽⁴⁾
- État de l'installation intérieure d'électricité ⁽⁵⁾
- État de l'installation intérieure de gaz ⁽⁵⁾
- État de l'installation d'assainissement non collectif ⁽⁶⁾

Pour les immeubles en copropriété, il faut fournir en plus du DDT le document suivant :

- Mesurage de la superficie de la partie privative du (des) lot(s)

⁽¹⁾ Si immeuble dont le permis de construire a été délivré avant le 01/07/1997

⁽²⁾ À mettre à jour si réalisé avant le 01/01/2013

⁽³⁾ Si immeuble situé dans une zone classée à risque par le préfet

⁽⁴⁾ Si immeuble construit avant le 01/01/1949

⁽⁵⁾ Si installation réalisée depuis plus de 15 ans

⁽⁶⁾ Si installation non raccordée au réseau public d'eaux usées

Retrouvez toute la réglementation sur notre site internet : www.agendadiagnostics.fr

QUI MIEUX QU'UN GRAND RESEAU PEUT VOUS PROPOSER UNE TELLE QUALITE DE SERVICE ?



Accompagnement
avant, pendant, et
après notre mission



Notre combat
pour la **qualité**



La meilleure **RC Pro** du
marché : 3 000 000 €/an
et par cabinet



Un site internet
reprenant les textes
réglementaires



Tout savoir sur
les diagnostics
en **3 minutes**



Des rapports disponibles
sur l'**extranet**

Note de synthèse



Adresse de l'immeuble

Route du Peyras
CAYRES DE BY
Quartier Rimoula
65710 CAMPAN

Date d'édition du dossier

30/04/2018

Donneur d'ordre

Mr Bernard CAZEAUX

Réf. cadastrale

N / 23

N° lot

Sans objet

Les renseignements ci-dessous utilisés seuls ne sauraient engager la responsabilité du Cabinet AGENDA, et en aucun cas ne peuvent se substituer aux rapports de diagnostics originaux. La note de synthèse ne dispense pas de la lecture attentive de ces rapports.



AMIANTE

Présence de matériaux et produits contenant de l'amiante

Limite de validité :

Aucune (obligations réglementaires à vérifier)



TERMITES

Absence d'indices d'infestation de termites

Limite de validité :

29/10/2018



ÉLECTRICITÉ

Présence d'une ou plusieurs anomalies

Constatations diverses : des points de contrôle n'ayant pu être vérifiés

Limite de validité :

Vente : 29/04/2021

Location : 29/04/2024



GAZ

Présence d'une ou plusieurs anomalies

Limite de validité :

Vente : 29/04/2021

Location : 29/04/2024



DPE

399 kWh_{EP}/m².an



F

399 kWh_{EP}/m².an



C

19 kg_{éqCO2}/m².an

Limite de validité :

29/04/2028



ESRIS

Présence de risque(s)

Plan de prévention des risques : Aucun - Sismicité : 4 (moyenne). Secteur d'information sur les sols : Non.

Limite de validité :

29/10/2018

Planche photographique

Maison principale Rez de chaussée Entrée

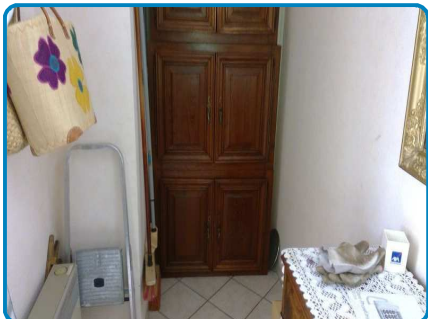

Maison principale Rez de chaussée Cuisine



Maison principale Rez de chaussée Salon

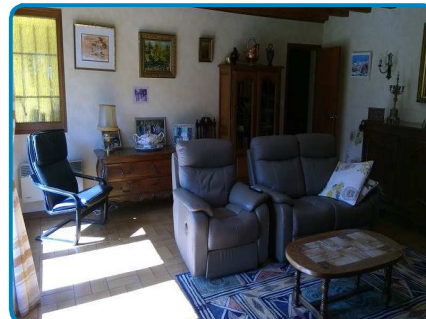

Maison principale Rez de chaussée
Dégagement

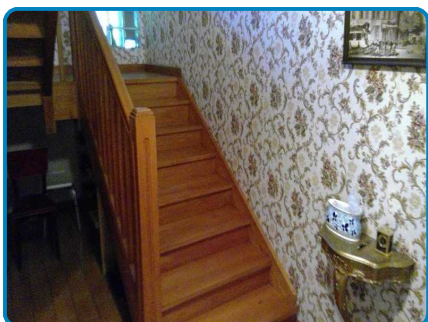

Maison principale Rez de chaussée Chambre 1

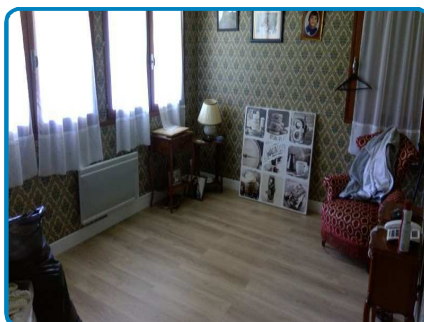

Maison principale Rez de chaussée Couloir

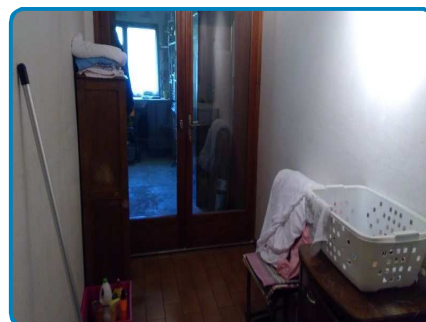

Maison principale Rez de chaussée Garage

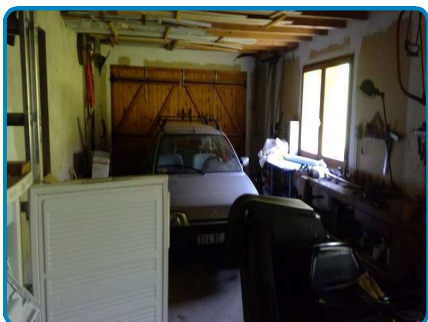

Maison principale Rez de chaussée WC

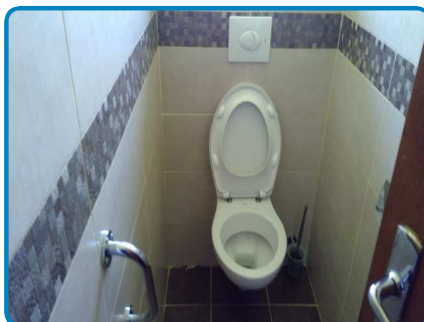

Maison principale Rez de chaussée Salle d'eau

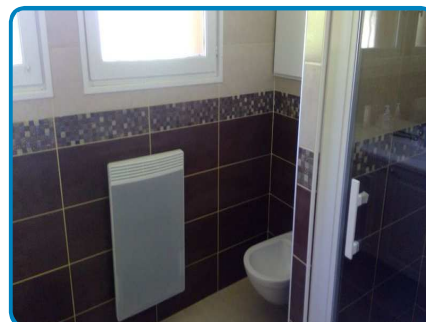

Maison principale Rez de chaussée Garage n°2

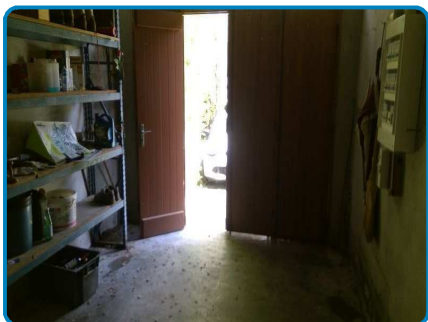

Maison principale Rez de chaussée Extérieur



Maison principale 1er étage Dégagement 2



Maison principale 1er étage Combles n°1



Maison principale 1er étage Chambre 2



Maison principale 1er étage WC



Maison principale 1er étage Chambre 3

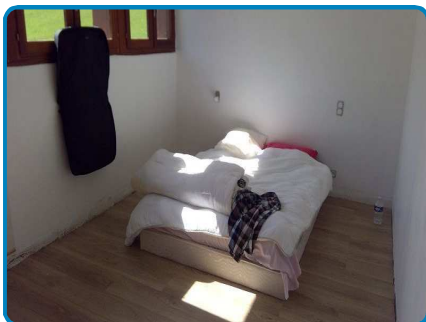

Maison principale 1er étage Combles Garage

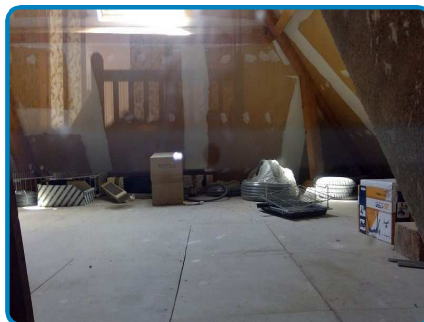

Rapport de repérage des matériaux et produits contenant de l'amiante

Listes A & B

DESIGNATION DE L'IMMEUBLE

Adresse : **Route du Peyras CAYRES DE BY
Quartier Rimoula
65710 CAMPAN**

Référence cadastrale : **N / 23**

Lot(s) de copropriété : **Sans objet** N° étage : **Sans objet**

Nature de l'immeuble : **Maison individuelle**

Étendue de la prestation : **Parties Privatives**

Destination des locaux : **Habitation**

Date permis de construire : **Après 1949 et P.C. délivré avant le 01/07/1997**



DESIGNATION DU PROPRIETAIRE

Propriétaire : **Mr Bernard CAZEAUX – 14 route de la Roche 16100 ST BRICE**

DESIGNATION DE L'OPERATEUR DE REPERAGE

Opérateur de repérage : **Baptiste FERNANDEZ**
Certification n°2768 valide du 27/06/2017 au 26/06/2022
 Sans mention Avec mention
Formation à la prévention des risques liés à l'amiante conformément à l'arrêté du 23 février 2012

Cabinet de diagnostics : **CABINET D'EXPERTISES P.FERDINAND**
41 rue du Général De Gaulle – 65200 BAGNERES DE BIGORRE
N° SIRET : SIRET 494 595 853 00032 - APE 7120B

Compagnie d'assurance : **ALLIANZ** N° de police : **49 366 477** Validité : **du 01/01/2018 au 31/12/2018**

Le présent rapport est établi par une personne dont les compétences sont certifiées par l'organisme certificateur mentionné sous le nom de l'opérateur de repérage concerné.

REALISATION DE LA MISSION

N° de dossier :	2018-04-16566 #A
Ordre de mission du :	18/04/2018 L'attestation requise par l'article R271-3 du CCH, reproduite en annexe, a été transmise au donneur d'ordre préalablement à la conclusion du contrat de prestation de service.
Accompagnateur(s) :	Pas d'accompagnateur
Document(s) fourni(s) :	Aucun
Moyens mis à disposition :	Aucun
Laboratoire(s) d'analyses :	Sans objet
Commentaires :	Néant

CADRE REGLEMENTAIRE

- Articles L1334-12-1 à L1334-16, R1334-20, R1334-21, R1334-23 à R1334-29-3 et R1334-29-7 du Code de la Santé Publique
- Arrêté du 12 décembre 2012 modifié relatif aux critères d'évaluation de l'état de conservation des matériaux et produits de la liste A contenant de l'amiante et au contenu du rapport de repérage
- Arrêté du 12 décembre 2012 modifié relatif aux critères d'évaluation de l'état de conservation des matériaux et produits de la liste B contenant de l'amiante et du risque de dégradation lié à l'environnement ainsi que le contenu du rapport de repérage

Nota : L'ensemble des références légales, réglementaires et normatives s'entendent de la version des textes en vigueur au jour de la réalisation du diagnostic.

LIMITES DU DOMAINE D'APPLICATION DU REPERAGE

Ce repérage a pour objectif d'identifier et de localiser les matériaux et produits contenant de l'amiante incorporés dans l'immeuble bâti et susceptibles de libérer des fibres d'amiante en cas d'agression mécanique résultant de l'usage des locaux (chocs et frottements) ou générée à l'occasion d'opérations d'entretien et de maintenance. Il est basé sur les listes A et B de matériaux et produits mentionnés à l'Annexe 13-9 du Code de la Santé Publique et ne concerne pas les équipements et matériels (chaudières, par exemple).

Il est nécessaire d'avertir de la présence d'amiante toute personne pouvant intervenir sur ou à proximité des matériaux et produits concernés ou de ceux les recouvrant ou les protégeant. Ce repérage visuel et non destructif ne peut se substituer à un repérage avant réalisation de travaux ou avant démolition.

CONCLUSION

**Dans le cadre de la mission décrit en tête de rapport,
il a été repéré des matériaux et produits contenant de l'amiante.**

Récapitulatif des matériaux et produits contenant de l'amiante

Le tableau ci-dessous récapitule les composants de la construction où il a été repéré des matériaux et produits contenant de l'amiante. La liste et la localisation de tous les matériaux et produits repérés sont détaillées dans la suite du document.

ÉLÉMENT DE CONSTRUCTION		Localisation	Méthode	(1)	Photo
N°	DESIGNATION				
Conduits, canalisations et équipements					
114	Conduit(s) de fluide Fibres ciment	Maison principale Rez de chaussée Extérieur	Sur décision de l'opérateur	EP	

(1) Cette colonne indique les obligations réglementaires et recommandations de gestion liées à l'état de conservation de chaque matériau ou produit

EP : Évaluation périodique (arrêté du 12/12/2012)

AC1 : Action corrective de 1^{er} niveau (arrêté du 12/12/2012)

AC2 : Action corrective de 2nd niveau (arrêté du 12/12/2012)

EVP : Évaluation périodique dans un délai maximal de trois ans (article R1334-27 du Code de la Santé Publique)

SNE : Surveillance du niveau d'empoussièrement dans l'air (article R1334-27 du Code de la Santé Publique)

TCR : Travaux de confinement ou retrait dans un délai maximal de trois ans (article R1334-27 du Code de la Santé Publique)

Locaux ou parties de locaux non visités

Néant

Composants ou parties de composants qui n'ont pu être inspectés

Néant

DATES DE VISITE ET D'ETABLISSEMENT DU RAPPORT

Visite effectuée le **27/04/2018**

Rapport rédigé à **BAGNERES DE BIGORRE**, le **30/04/2018**

Opérateur de repérage : **Baptiste FERNANDEZ**

Durée de validité : **Non définie par la réglementation**

Signature de l'opérateur de repérage

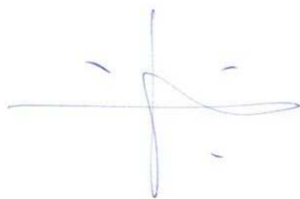

Cachet de l'entreprise



Le présent rapport ne peut être reproduit que dans son intégralité (annexes comprises), et avec l'accord écrit de son signataire.

Ce repérage, basé sur les listes A et B de matériaux et produits mentionnés à l'Annexe 13-9 du Code de la Santé Publique, peut être utilisé pour la vente du bien, la constitution et la mise à jour du dossier technique amiante (DTA) et du dossier amiante parties privatives (DA-PP).

Attention ! Avant tous travaux ou démolition, ce repérage doit être complété : contactez-nous pour plus d'informations.

CONDITIONS DE REALISATION DU REPERAGE

Programme de repérage

Il s'agit de la liste réglementaire de matériaux et produits devant être inspectés. Il ne s'agit pas des matériaux et produits effectivement repérés. Si de tels composants amiantés ont été repérés, ils figurent ci-après au chapitre « Résultats détaillés du repérage ».

ANNEXE 13-9 DU CODE DE LA SANTE PUBLIQUE : LISTE A

Composant à sonder ou à vérifier
Flocages
Calorifugeages
Faux plafonds

ANNEXE 13-9 DU CODE DE LA SANTE PUBLIQUE : LISTE B

Composant de la construction	Partie du composant
1. Parois verticales intérieures	
Murs et cloisons « en dur » et poteaux (périphériques et intérieurs)	Enduits projetés, revêtements durs (plaques menuiserie, amiant-ciment) et entourages de poteaux (carton, amiant-ciment, matériau sandwich, carton + plâtre), coffrage perdu
Cloisons (légères et préfabriquées), gaines et coffres	Enduits projetés, panneaux de cloisons
2. Planchers et plafonds	
Plafonds, poutres et charpentes, gaines et coffres	Enduits projetés, panneaux collés ou vissés
Planchers	Dalles de sol
3. Conduits, canalisations et équipements intérieurs	
Conduits de fluides (air, eau, autres fluides...)	Conduits, enveloppes de calorifuges
Clapets/volets coupe-feu	Clapets, volets, rebouchage
Portes coupe-feu	Joints (tresses, bandes)
Vide-ordures	Conduits
4. Éléments extérieurs	
Toitures	Plaques, ardoises, accessoires de couverture (composites, fibres-ciment), bardeaux bitumineux
Bardages et façades légères	Plaques, ardoises, panneaux (composites, fibres-ciment)
Conduits en toiture et façade	Conduits en amiant-ciment : eaux pluviales, eaux usées, conduits de fumée

Modes opératoires

Nous tenons à votre disposition nos modes opératoires pour les missions de repérage des matériaux et produits contenant de l'amianté.

Conditions d'inaccessibilité

Les éléments cachés (plafonds, murs, sols, ...) par du mobilier, des revêtements de décoration de type synthétique, panneaux, matériaux isolants, cloisons ou tous autres matériaux pouvant masquer des matériaux ou produits contenant de l'amianté, ne peuvent être examinés par manque d'accessibilité.

Les parties d'ouvrage, éléments en amianté inclus dans la structure du bâtiment ainsi que les éléments coffrés ne peuvent être contrôlés, notre mission n'autorisant pas de démontage ou de destruction.





Les prélèvements nécessaires au repérage et entraînant une dégradation des matériaux sont réalisés sous la responsabilité du maître d'ouvrage. Les prélèvements concernant les matériaux ayant une fonction de sécurité (éléments coupe-feu, clapets, joints, ...) ne sont réalisés que s'ils n'entraînent aucune modification de l'efficacité de leur fonction de sécurité.

Constatations diverses

Néant







RESULTATS DETAILLES DU REPERAGE











Légende des colonnes des tableaux de matériaux et produits repérés

CARACTERISTIQUE	Identifiant	Commentaire
Élément de construction	N°	Numéro de l'élément de construction permettant de faire le lien entre sa description courante et sa description réglementaire
	Désignation	Description courante de l'élément de construction
	Composant / Partie du composant	Description selon le programme de repérage réglementaire (cf. 'Conditions de réalisation du repérage')
Sondages et prélèvements		Prélèvement (P001 : référence du prélèvement) Si le pictogramme est rouge, alors le matériau est amianté
		Sondage : le recensement des sondages n'a pas vocation à être exhaustif D001 : référence de la décision opérateur ZSO : zone de similitude d'ouvrage (se réfère à un prélèvement sur un matériau ou produit de même nature) Si le pictogramme est rouge, alors le matériau est amianté
		Présence d'amiante
	?	Prélèvement en attente de résultat d'analyse
		Les matériaux et produits dont la référence de prélèvement est identique sont de même nature et possèdent les mêmes caractéristiques techniques : quand 'Prélèvement'/'Nombre' = 0 (cf. 'Matériaux ou produits ...'), c'est qu'un sondage a été réalisé pour s'assurer de ces similitudes
	ZH	Zone homogène : partie d'un immeuble bâti présentant des similitudes sur le type de matériau ou produit, la présence d'une protection, l'état de dégradation, l'exposition à la circulation d'air et aux chocs et vibrations, l'usage des locaux
Paroi	A, B, ..., Z	Murs : le mur A est le mur d'entrée dans la pièce, les lettres suivantes sont affectées aux autres murs en fonction du sens des aiguilles d'une montre
	SO	Sol
	PL	Plafond
État de conservation (EC)	1, 2 ou 3	Classification des flocages, calorifugeages et faux plafonds (arrêté du 12/12/2012) : le cas échéant, voir en annexe les grilles d'évaluation
Justification		Indication des éléments qui ont permis de conclure à la présence ou à l'absence d'amiante
Préconisation	Recommandations de gestion	
	EP	Évaluation périodique (arrêté du 12/12/2012)
	AC1	Action corrective de 1 ^{er} niveau (arrêté du 12/12/2012)
	AC2	Action corrective de 2 nd niveau (arrêté du 12/12/2012)
	Obligations réglementaires	
	EVP	Évaluation périodique dans un délai maximal de trois ans (article R1334-27 du Code de la Santé Publique)
SNE	Surveillance du niveau d'empoussièremment dans l'air (article R1334-27 du Code de la Santé Publique)	
TCR	Travaux de confinement ou de retrait dans un délai maximal de trois ans (article R1334-27 du Code de la Santé Publique)	

Locaux visités & matériaux et produits repérés

Les (éventuelles) lignes d'éléments de construction en gras (avec pictogrammes 'a' et prélèvements/sondages en rouge) correspondent à des matériaux ou produits contenant de l'amiante, dont on trouvera le détail dans les rubriques suivantes. Les autres lignes d'éléments de construction correspondent à des matériaux ou produits ne contenant pas d'amiante, dont on trouvera le détail dans les rubriques suivantes, ou n'entrant pas dans le cadre de cette mission.

LOCAL	Élément de construction			Sondages et prélèvements
	N°	Désignation	Photo	
Maison principale Rez de chaussée Entrée	1	Plancher Carrelage		
	3	Mur Plâtre Papier-Peint		
	4	Plafond Plâtre Peinture		
Maison principale Rez de chaussée Cuisine	6	Plancher Carrelage		
	8	Mur Plâtre Papier-Peint		
	9	Plafond Plâtre Peinture		
	11	Mur Faïence		
	12	Conduit(s) de fluide Pvc		D003 
Maison principale Rez de chaussée Salon	13	Conduit(s) de fluide Métal		D002 
	15	Plancher Carrelage		
	17	Mur Plâtre Papier-Peint		
	18	Plafond Plâtre Peinture		
Maison principale Rez de chaussée Dégagement	24	Conduit(s) de fluide Maçonnerie		D004 
	26	Plancher Carrelage		
Maison principale Rez de chaussée Chambre 1	28	Mur Plâtre Papier-Peint		
	29	Plafond Plâtre Peinture		
	32	Plancher Parquet flottant		
Maison principale Rez de chaussée Couloir	34	Mur Plâtre Papier-Peint		
	35	Plafond Plâtre Peinture		
	38	Plancher Carrelage		
Maison principale Rez de chaussée Garage	40	Mur Plâtre Papier-Peint		
	41	Plafond Plâtre Peinture		
	44	Plancher Béton		
Maison principale Rez de chaussée WC	45	Mur Placoplâtre		
	46	Plafond Bois		
	50	Plancher Carrelage		
	52	Mur Plâtre Peinture		
	53	Plafond Plâtre Peinture		
	55	Mur Faïence		
	56	Conduit(s) de fluide Pvc		D006 
57	Conduit(s) de fluide Métal		D005 	
Maison principale Rez de chaussée Salle d'eau	59	Plancher Carrelage		
	61	Mur Plâtre Peinture		
	62	Plafond Plâtre Peinture		
	64	Mur Faïence		
	65	Conduit(s) de fluide Pvc		D008 
	66	Conduit(s) de fluide Métal		D007 

LOCAL	Élément de construction			Sondages et prélèvements
	N°	Désignation	Photo	
Maison principale Rez de chaussée Garage n°2	68	Plancher Béton		
	69	Mur Béton		
	70	Mur Enduit ciment		
	71	Plafond Hourdis béton		
	74	Conduit(s) de fluide Pvc		D010 
	75	Conduit(s) de fluide Métal		D009 
Maison principale Rez de chaussée Extérieur	109	Mur Crépi		
	110	Plafond Bois		
	111	Toiture Ardoises naturelles		
	112	Conduit(s) de fluide Métal		D016 
	113	Conduit(s) de fluide Maçonné		D015 
	114	Conduit(s) de fluide Fibres ciment		D001  
Maison principale 1er étage Dégagement 2	76	Plancher Parquet flottant		
	77	Mur Plâtre Papier-Peint		
	78	Plafond Plâtre Peinture		
Maison principale 1er étage Combles n°1	80	Plancher Béton		
	81	Mur Blocs béton		
	82	Plafond Laine d'isolation		
	83	Plafond Charpente bois		
	85	Conduit(s) de fluide Pvc		D012 
	86	Conduit(s) de fluide Métal		D011 
Maison principale 1er étage Chambre 2	87	Plancher Parquet flottant		
	88	Mur Plâtre Papier-Peint		
	89	Plafond Plâtre Peinture		
Maison principale 1er étage WC	92	Plancher Carrelage		
	94	Mur Plâtre Peinture		
	95	Plafond Plâtre Peinture		
	97	Mur Faïence		
	98	Conduit(s) de fluide Pvc		D014 
	99	Conduit(s) de fluide Métal		D013 
Maison principale 1er étage Chambre 3	100	Plancher Parquet flottant		
	101	Mur Plâtre ---		
	102	Plafond Plâtre Peinture		
Maison principale 1er étage Combles Garage	105	Plancher Bois		
	106	Mur Enduit ciment		
	107	Plafond Placoplâtre		
	108	Plafond Charpente bois		

Matériaux ou produits contenant de l'amiante

Cette rubrique permet de faire le lien entre les matériaux et produits amiantés repérés ci-dessus à la rubrique « Locaux visités & matériaux et produits repérés » et la terminologie réglementaire rappelée à la rubrique « Programme de repérage ». La correspondance s'établit grâce au N° d'élément de construction.

SUR DECISION DE L'OPERATEUR

ÉLÉMENT DE CONSTRUCTION		Localisation		Décision		EC	Préco	Photo
N°	COMPOSANT / PARTIE	Local	Paroi	Nbre	Réf./ZH			
114	Conduits de fluides / Conduits	Maison principale Rez de chaussée Extérieur			D001/A		EP	
		<u>Justification</u> : Jugement personnel de l'opérateur (connaissance du matériau ou produit)						

APRES ANALYSE

Néant

Matériaux ou produits ne contenant pas d'amiante

Cette rubrique permet de faire le lien entre les matériaux et produits non amiantés repérés ci-dessus à la rubrique « Locaux visités & matériaux et produits repérés » et la terminologie réglementaire rappelée à la rubrique « Programme de repérage ». La correspondance s'établit grâce au N° d'élément de construction.

SUR DECISION DE L'OPERATEUR

ÉLÉMENT DE CONSTRUCTION		Localisation		Décision		EC	Préco	Photo
N°	COMPOSANT / PARTIE	Local	Paroi	Nbre	Réf.			
12	Conduits de fluides / Conduits	Maison principale Rez de chaussée Cuisine			D003			
		<u>Justification</u> : Matériau ou produit qui par nature ne contient pas d'amiante						
13	Conduits de fluides / Conduits	Maison principale Rez de chaussée Cuisine			D002			
		<u>Justification</u> : Matériau ou produit qui par nature ne contient pas d'amiante						
24	Conduits de fluides / Conduits	Maison principale Rez de chaussée Salon			D004			
		<u>Justification</u> : Matériau ou produit qui par nature ne contient pas d'amiante						
56	Conduits de fluides / Conduits	Maison principale Rez de chaussée WC			D006			
		<u>Justification</u> : Matériau ou produit qui par nature ne contient pas d'amiante						
57	Conduits de fluides / Conduits	Maison principale Rez de chaussée WC			D005			
		<u>Justification</u> : Matériau ou produit qui par nature ne contient pas d'amiante						
65	Conduits de fluides / Conduits	Maison principale Rez de chaussée Salle d'eau			D008			
		<u>Justification</u> : Matériau ou produit qui par nature ne contient pas d'amiante						
66	Conduits de fluides / Conduits	Maison principale Rez de chaussée Salle d'eau			D007			
		<u>Justification</u> : Matériau ou produit qui par nature ne contient pas d'amiante						

ÉLÉMENT DE CONSTRUCTION		Localisation		Décision		EC	Préco	Photo
N°	COMPOSANT / PARTIE	Local	Paroi	Nbre	Réf.			
74	Conduits de fluides / Conduits	Maison principale Rez de chaussée Garage n°2			D010			
		<u>Justification</u> : Matériau ou produit qui par nature ne contient pas d'amiante						
75	Conduits de fluides / Conduits	Maison principale Rez de chaussée Garage n°2			D009			
		<u>Justification</u> : Matériau ou produit qui par nature ne contient pas d'amiante						
85	Conduits de fluides / Conduits	Maison principale 1er étage Combles n°1			D012			
		<u>Justification</u> : Matériau ou produit qui par nature ne contient pas d'amiante						
86	Conduits de fluides / Conduits	Maison principale 1er étage Combles n°1			D011			
		<u>Justification</u> : Matériau ou produit qui par nature ne contient pas d'amiante						
98	Conduits de fluides / Conduits	Maison principale 1er étage WC			D014			
		<u>Justification</u> : Matériau ou produit qui par nature ne contient pas d'amiante						
99	Conduits de fluides / Conduits	Maison principale 1er étage WC			D013			
		<u>Justification</u> : Matériau ou produit qui par nature ne contient pas d'amiante						
112	Conduits de fluides / Conduits	Maison principale Rez de chaussée Extérieur			D016			
		<u>Justification</u> : Matériau ou produit qui par nature ne contient pas d'amiante						
113	Conduits de fluides / Conduits	Maison principale Rez de chaussée Extérieur			D015			
		<u>Justification</u> : Matériau ou produit qui par nature ne contient pas d'amiante						

APRES ANALYSE

Néant

ANNEXES

Obligations liées à l'état de conservation des matériaux et produits

MATERIAUX ET PRODUITS DE LA LISTE B

Il s'agit des matériaux et produits autres que les flocages, les calorifugeages et les faux plafonds.

Critères utilisés dans la grille d'évaluation

En cas de présence de matériaux ou produits de la liste B contenant de l'amiante (MPCA), les propriétaires doivent faire évaluer leur état de conservation par un opérateur de repérage certifié, au moyen d'une grille d'évaluation définie par arrêté ministériel (article R1334-21 du Code de la Santé Publique, arrêté du 12/12/2012). L'évaluation du risque de dégradation lié à l'environnement du matériau ou produit prend en compte : les agressions physiques intrinsèques au local ou zone (ventilation, humidité, etc...) selon que le risque est probable ou avéré ; la sollicitation des matériaux et produits liée à l'usage des locaux, selon qu'elle est exceptionnelle/faible ou quotidienne/forte. Elle ne prend pas en compte certains facteurs fluctuants d'aggravation de la dégradation des produits et matériaux, comme la fréquence d'occupation du local, la présence d'animaux nuisibles, un défaut d'entretien des équipements, etc...

Recommandations réglementaires

En fonction du résultat de l'évaluation de l'état de conservation et du risque de dégradation des produits et matériaux contenant de l'amiante, le rapport de repérage émet des recommandations de gestion adaptées aux besoins de protection des personnes (arrêté du 12/12/2012) :

■ **EP : Évaluation périodique**

Le type de matériau ou produit, la nature et l'étendue des dégradations qu'il présente et l'évaluation du risque de dégradation ne conduisent pas à conclure à la nécessité d'une action de protection immédiate sur le matériau ou produit.

Cette évaluation périodique consiste à :

- Contrôler périodiquement que l'état de dégradation des matériaux et produits concernés ne s'aggrave pas, et, le cas échéant, que leur protection demeure en bon état de conservation ;
- Rechercher, le cas échéant, les causes de dégradation et prendre les mesures appropriées pour les supprimer.

Nous préconisons une périodicité de 3 ans, comme pour les MPCA de la liste A.

■ **AC1 : Action corrective de 1^{er} niveau**

Le type de matériau ou produit, la nature et l'étendue des dégradations et l'évaluation du risque de dégradation conduisent à conclure à la nécessité d'une action de remise en état limitée au remplacement, au recouvrement ou à la protection des seuls éléments dégradés. Il est rappelé l'obligation de faire appel à une entreprise certifiée pour le retrait ou le confinement.

Cette action corrective consiste à :

- Rechercher les causes de la dégradation et définir les mesures correctives appropriées pour les supprimer ;
- Procéder à la mise en œuvre de ces mesures correctives afin d'éviter toute nouvelle dégradation et, dans l'attente, prendre les mesures de protection appropriées afin de limiter le risque de dispersion des fibres d'amiante ;
- Veiller à ce que les modifications apportées ne soient pas de nature à aggraver l'état des autres matériaux et produits contenant de l'amiante restant accessibles dans la même zone ;
- Contrôler périodiquement que les autres matériaux et produits restant accessibles, ainsi que, le cas échéant, leur protection, demeurent en bon état de conservation.

■ **AC2 : Action corrective de 2nd niveau**

Le type de matériau ou produit, la nature et l'étendue des dégradations et l'évaluation du risque de dégradation conduisent à conclure à la nécessité d'une action concernant l'ensemble d'une zone, de telle sorte que le matériau ou produit ne soit plus soumis à aucune agression ni dégradation.

Cette action corrective consiste à :

- Prendre, tant que les mesures de protection ou de retrait n'ont pas été mises en place, les mesures conservatoires appropriées pour limiter le risque de dégradation, et la dispersion des fibres d'amiante ; cela peut consister à adapter voire condamner l'usage des locaux concernés afin d'éviter toute exposition et toute dégradation du matériau ou produit contenant de l'amiante ; durant les mesures conservatoires, et afin de vérifier que celles-ci sont adaptées, une mesure d'empoussièrement est réalisée, conformément aux dispositions du Code de la Santé Publique ;
- Procéder à une analyse de risque complémentaire, afin de définir les mesures de protection ou de retrait les plus adaptées, prenant en compte l'intégralité des matériaux et produits contenant de l'amiante dans la zone concernée ;
- Mettre en œuvre les mesures de protection ou de retrait définies par l'analyse de risque ;
- Contrôler périodiquement que les autres matériaux et produits restant accessibles, ainsi que leur protection, demeurent en bon état de conservation.

En cas de travaux de confinement ou de retrait

Lorsque des travaux de confinement ou de retrait de matériaux ou produits de la liste B contenant de l'amiante sont effectués à l'intérieur de bâtiments occupés ou fréquentés, le propriétaire doit faire procéder à un **examen visuel** de l'état des surfaces traitées par un opérateur de repérage certifié, ainsi qu'à une **mesure d'empoussièrément** dans l'air (qui doit être inférieur ou égal à 5 fibres/litre) après démantèlement du dispositif de confinement (article R1334-29-3 du Code de la Santé Publique).

Notice d'information

Les maladies liées à l'amiante sont provoquées par l'inhalation des fibres. Toutes les variétés d'amiante sont classées comme substances cancérigènes avérées pour l'homme. L'inhalation de fibres d'amiante est à l'origine de cancers (mésothéliomes, cancers broncho-pulmonaires), et d'autres pathologies non cancéreuses (épanchements pleuraux, plaques pleurales).

L'identification des matériaux et produits contenant de l'amiante est un préalable à l'évaluation et à la prévention des risques liés à l'amiante. Elle doit être complétée par la définition et la mise en œuvre de mesures de gestion adaptées et proportionnées pour limiter l'exposition des occupants présents temporairement ou de façon permanente dans l'immeuble. L'information des occupants présents temporairement ou de façon permanente est un préalable essentiel à la prévention du risque d'exposition à l'amiante.

Il convient donc de veiller au maintien du bon état de conservation des matériaux et produits contenant de l'amiante afin de remédier au plus tôt aux situations d'usure anormale ou de dégradation.

Il conviendra de limiter autant que possible les interventions sur les matériaux et produits contenant de l'amiante qui ont été repérés et de faire appel aux professionnels qualifiés notamment dans le cas de retrait ou de confinement de ce type de matériau ou produit.

Enfin, les déchets contenant de l'amiante doivent être éliminés dans des conditions strictes, renseignez-vous auprès de votre mairie ou votre préfecture. Pour connaître les centres d'élimination près de chez vous consultez la base de données « déchets » gérée par l'ADEME directement accessible sur le site Internet www.sinoe.org.

Rapports précédemment réalisés

Néant

Plans et croquis

- Planche 1/2 : Maison principale - Rez de chaussée
- Planche 2/2 : Maison principale - 1er étage





Légende				
	Sondage		Zone amiantée	Chaque pictogramme est accompagné d'un identifiant qui correspond : Au numéro de l'élément de construction, pour les zones et les éléments amiantés ; À la référence du prélèvement ou du sondage, pour les prélèvements et les sondages.
	Prélèvement		Élément amianté	

PLANCHE DE REPERAGE USUEL			<i>Adresse de l'immeuble:</i> Route du Peyras CAYRES DE BY Quartier Rimoula 65710 CAMPAN	
<i>N° dossier:</i> 2018-04-16566				
<i>N° planche:</i> 1/2	<i>Version:</i> 1	<i>Type:</i> Croquis		
<i>Origine du plan:</i> Cabinet de diagnostic			<i>Bâtiment – Niveau:</i> Maison principale - Rez de chaussée	

Document sans échelle remis à titre indicatif



PLANCHE DE REPERAGE USUEL			<i>Adresse de l'immeuble:</i>	Route du Peyras CAYRES DE BY Quartier Rimoula 65710 CAMPAN
<i>N° dossier:</i> 2018-04-16566				
<i>N° planche:</i> 2/2	<i>Version:</i> 1	<i>Type:</i> Croquis		
<i>Origine du plan:</i> Cabinet de diagnostic			<i>Bâtiment – Niveau:</i>	Maison principale - 1er étage

Document sans échelle remis à titre indicatif

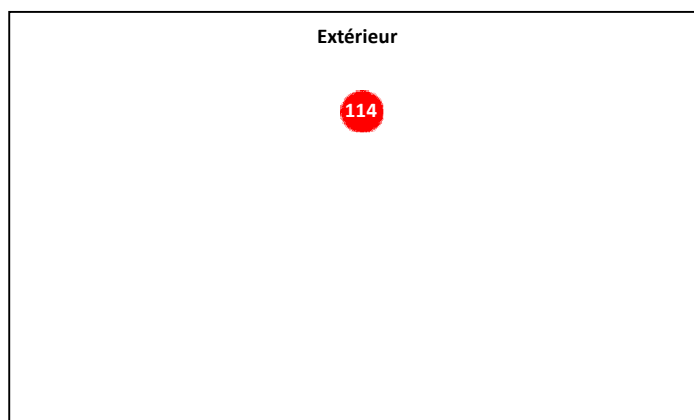
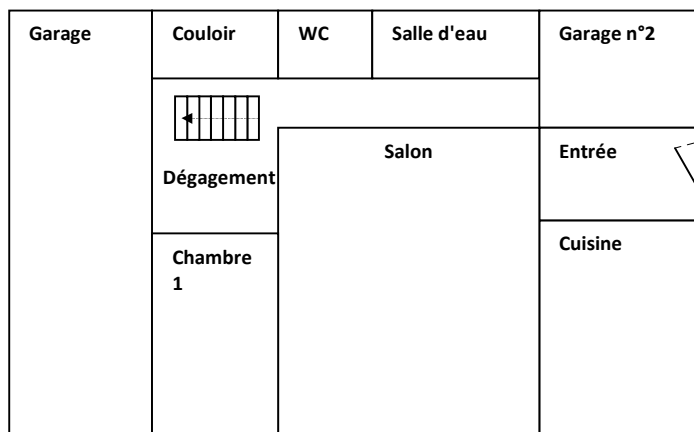
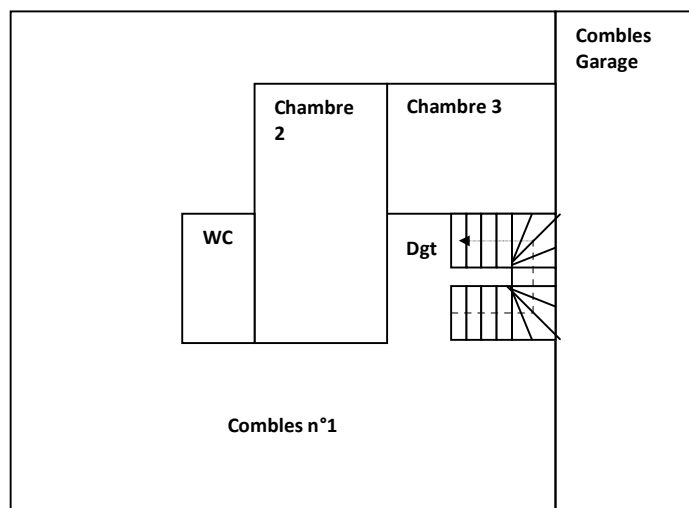

Attestation d'assurance

Police n°49 366 477 - Adhérent GS n°146870

Attestation d'assurance



Allianz Responsabilité Civile Activités de Services

La Sté d'Assurances, Allianz I.A.R.D., dont le siège social est situé, 1 cours Michelet - CS 30051 - 92076 Paris La Défense cedex certifie que :

CABINET D'EXPERTISES FERDINAND
Patrick FERDINAND
16 rue du Barry
31210 MONTREJEAU

est titulaire d'un contrat Allianz Responsabilité Civile Activités de Services souscrit auprès d'elle sous le N° 49366477.

Ce contrat a pour objet de :

- satisfaire aux obligations édictées par l'ordonnance n° 2005 - 655 du 8 juin 2005 et son décret d'application n° 2006 - 1114 du 5 septembre 2006, codifié aux articles R 271- 1 à R 212- 4 et L 271- 4 à L 271-6 du Code de la construction et de l'habitation, ainsi que ses textes subséquents ;
- garantir l'Assuré contre les conséquences pécuniaires de la responsabilité civile professionnelle qu'il peut encourir à l'égard d'autrui du fait des activités, telles que déclarées aux Dispositions Particulières, à savoir :

Sont couvertes les activités suivantes, sous réserve que les compétences de l'assuré, personne physique ou que les compétences de ses diagnostiqueurs salariés aient été certifiées par un organisme accrédité, lorsque la réglementation l'exige, et ce pour l'ensemble des diagnostics réalisés :

Repérage liste A, constitution de DAPP, repérage Liste A et B, constitution de DTA, évaluation périodique de l'état de conservation sur les biens à usage d'habitation (sauf IGH), sur les ERP 5° catégorie, dans les immeubles de travail hébergeant moins de 300 personnes (Amiante sans mention)
 Exposition au plomb (CREP), parties privatives et parties communes
 Recherche de plomb avant travaux
 Diagnostic termites avant vente, parties privatives et parties communes
 Etat parasitaire - Diagnostic Mèrules
 Etat de l'installation intérieure de gaz
 Diagnostic de performance énergétique (DPE) individuel
 Diagnostic de performance énergétique (DPE) immeubles et bâtiments autres qu'habitation
 Etat de l'installation intérieure de l'électricité, parties privatives et parties communes
 Loi Carrez
 Etat des Risques Naturels, Miniers et Technologiques (ERNMT)
 Millièmes de copropriété, tantièmes de charges
 Constat logement décent
 Prêt conventionné - Normes d'habitabilité
 Diagnostic métrage habitable - Relevé de surfaces
 Plans et croquis à l'exclusion de toute activité de conception
 Etat des lieux localif
 Infiltrométrie
 Relevé de cotes pour la réalisation de plans d'évacuation et constat visuel de présence ou non de portes coupe-feu dans les immeubles d'habitation
 Détermination de la concentration de plomb dans l'eau des canalisations
 Installation de détecteurs de fumée
 Réalisation des attestations de prise en compte de la réglementation thermique pour les maisons individuelles ou accolées
 Conseil et Étude en Renovation Energétique
 Audit Energétique maison individuelle
 Diagnostic éco-prêt (méthode TH-C-E ex)
 Réalisation de bilans thermiques : thermographie infrarouge
 Assainissement autonome et collectif
 Diagnostic sécurité piscine

La présente attestation est délivrée pour la période du 1^{er} janvier 2018 au 31 décembre 2018 et sous réserve du paiement de la cotisation émise ou à émettre.

Garantie RC Professionnelle: 3 000 000 € par sinistre et par année d'assurance.

Le présent document, établi par Allianz I.A.R.D., a pour objet d'attester l'existence d'un contrat. Il constitue une présomption d'application des garanties, mais ne peut engager Allianz I.A.R.D. au-delà des conditions et limites du contrat auquel il se réfère. Les exceptions de garantie opposables aux souscripteurs et assurés le sont également à toute personne bénéficiaire de l'indemnité (résiliation, nullité, règle proportionnelle, exclusions, déchéances...). Toute adjonction autre que les cachets et signature du représentant de la Société est réputée non écrite.

Etablie à La Défense, le 7 décembre 2017, Pour Allianz

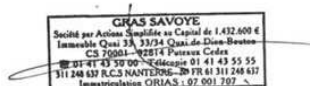

Allianz I.A.R.D.
 Entreprise régie par le Code des Assurances
 Société anonyme au capital de 991 967 200 euros

Siège social
 1 cours Michelet - CS 30051 - 92076 Paris La Défense cedex
 542 110 291 RCS Nanterre

Certifications



QUALIXPERT
des diagnostics

Certificat N° C2768

Monsieur Baptiste FERNANDEZ

Certifié dans le cadre du processus de certification PR04 consultable sur www.qualixpert.com conformément à l'ordonnance 2005-655 titre III du 8 juin 2005 et au décret 2006-1114 du 05 septembre 2006.

dans le(s) domaine(s) suivant(s) :



cofrac
CERTIFICATION DE PERSONNES
ACCREDITATION N° 4004
PORTEE RESPONSABLE SUR
WWW.COFRAC.FR

Amiante sans mention	Certificat valable Du 27/06/2017 au 26/06/2022	Arrêté du 25 juillet 2016 définissant les critères de certification des compétences des personnes physiques opérateurs de repérages, d'évaluation périodique de l'état de conservation des matériaux et produits contenant de l'amiante, et d'examen visuel après travaux dans les immeubles bâtis et les critères d'accréditation des organismes de certification.
Constat de risque d'exposition au plomb	Certificat valable Du 27/06/2017 au 26/06/2022	Arrêté du 21 novembre 2006 modifié définissant les critères de certification des compétences des personnes physiques opérateurs de constats de risque d'exposition au plomb, des diagnostics du risque d'intoxication par le plomb des peintures ou des contrôles après travaux en présence de plomb, et les critères d'accréditation des organismes de certification.
Diagnostic de performance énergétique individuel	Certificat valable Du 25/07/2017 au 24/07/2022	Arrêté du 16 octobre 2006 modifié définissant les critères de certification des compétences des personnes physiques réalisant le diagnostic de performance énergétique ou l'attestation de prise en compte de la réglementation thermique, et les critères d'accréditation des organismes de certification.
Etat des installations intérieures d'électricité	Certificat valable Du 25/07/2017 au 24/07/2022	Arrêté du 8 juillet 2008 modifié définissant les critères de certification des compétences des personnes physiques réalisant l'état de l'installation intérieure d'électricité et les critères d'accréditation des organismes de certification.
Etat des installations intérieures de gaz	Certificat valable Du 27/06/2017 au 26/06/2022	Arrêté du 06 avril 2007 modifié définissant les critères de certification des compétences des personnes physiques réalisant l'état de l'installation intérieure de gaz et les critères d'accréditation des organismes de certification.
Etat relatif à la présence de termites dans le bâtiment mention France Métropolitaine	Certificat valable Du 27/06/2017 au 26/06/2022	Arrêté du 30 octobre 2006 modifié définissant les critères de certification des compétences des personnes physiques réalisant l'état relatif à la présence de termites dans le bâtiment et les critères d'accréditation des organismes de certification.

Date d'établissement le mardi 25 juillet 2017

Marjorie ALBERT
Directrice Administrative

P10



LCC 17, rue Béral - 81300 CASTRES
 709 Certification de compétence version X 140415
 Tel 05 83 73 06 13 - Fax 05 83 73 32 67 - www.qualixpert.com
 srl au capital de 8000 euros - APE 7120B - RCS Castres SPRE 433 037 832 0001B

Attestation d'indépendance

« Je soussigné Patrick FERDINAND, Gérant du Cabinet AGENDA, atteste sur l'honneur, conformément aux articles L271-6 et R271-3 du Code de la Construction et de l'Habitation :

- Disposer des moyens en matériel et en personnel nécessaires aux prestations ;
- Que les personnes chargées de la réalisation des états, constats et diagnostics disposent des moyens et des certifications requises leur permettant de mener à bien leur mission ;
- Avoir souscrit une assurance permettant de couvrir les conséquences d'un engagement de notre responsabilité en raison de nos interventions ;
- N'avoir aucun lien de nature à porter atteinte à notre impartialité et à notre indépendance, ni avec le propriétaire ou son mandataire qui fait appel à nous, ni avec une entreprise pouvant réaliser des travaux sur les ouvrages, installations ou équipements pour lesquels il nous est demandé de réaliser la présente mission, et notamment :
 - N'accorder, directement ou indirectement, à l'entité visée à l'article 1er de la loi n° 70-9 du 2 janvier 1970 qui intervient pour la vente ou la location du bien objet de la présente mission, aucun avantage ni rétribution, sous quelque forme que ce soit ;
 - Ne recevoir, directement ou indirectement, de la part d'une entreprise pouvant réaliser des travaux sur les ouvrages, installations ou équipements sur lesquels porte la présente mission, aucun avantage ni rétribution, sous quelque forme que ce soit. »



État du bâtiment relatif à la présence de termites

DESIGNATION DU OU DES BÂTIMENTS

Adresse : **Route du Peyras CAYRES DE BY
Quartier Rimoula
65710 CAMPAN**

Référence cadastrale : **N / 23**

Lot(s) de copropriété : **Sans objet** N° étage : **Sans objet**

Nature du bâtiment : **Maison individuelle**

Étendue de la prestation : **Parties Privatives**

Année de construction : **Après 1949 et P.C. délivré avant le 01/07/1997**



DESIGNATION DU CLIENT

Client : **Mr CAZEAUX Bernard – 14 route de la Roche 16100 ST BRICE**

Qualité du client (sur déclaration de l'intéressé) :

- Propriétaire de l'immeuble
 Autre, le cas échéant (préciser)

DESIGNATION DE L'OPERATEUR DE DIAGNOSTIC

Opérateur de diagnostic : **Baptiste FERNANDEZ**
Certification n°2768 valide du 27/06/2017 au 26/06/2022

Cabinet de diagnostics : **CABINET D'EXPERTISES P.FERDINAND**
41 rue du Général De Gaulle – 65200 BAGNERES DE BIGORRE
N° SIRET : **SIRET 494 595 853 00032 - APE 7120B**

Compagnie d'assurance : **ALLIANZ** N° de police : **49 366 477** Validité : **du 01/01/2018 au 31/12/2018**

Le présent rapport est établi par une personne dont les compétences sont certifiées par l'organisme certificateur mentionné sous le nom de l'opérateur de diagnostic concerné.



REALISATION DE LA MISSION

N° de dossier : **2018-04-16566 #T**

Ordre de mission du : **18/04/2018**
L'attestation requise par l'article R271-3 du CCH, reproduite en annexe, a été transmise au donneur d'ordre préalablement à la conclusion du contrat de prestation de service.

Accompagnateur(s) : **Pas d'accompagnateur**

Informations collectées auprès du donneur d'ordre : **Traitements antérieurs contre les termites :** Oui Non
Présence de termites dans le bâtiment : Oui Non

Document(s) fourni(s) : **Aucun**

Moyens mis à disposition : **Aucun**

Laboratoire(s) d'analyses : **Sans objet**

Commentaires : **Néant**

CADRE REGLEMENTAIRE

- Articles L133-1 à L133-6 et R133-1 à R133-8 du Code de la Construction et de l'Habitation
- Arrêté du 29 mars 2007 modifié définissant le modèle et la méthode de réalisation de l'état du bâtiment relatif à la présence de termites
- Norme NF P 03-201 : État du bâtiment relatif à la présence de termites
- Existence d'un arrêté préfectoral pris en application de l'article L133-5 du CCH : Oui Non

Nota : L'ensemble des références légales, réglementaires et normatives s'entendent de la version des textes en vigueur au jour de la réalisation du diagnostic.

LIMITES DU DOMAINE D'APPLICATION DU DIAGNOSTIC

Cet état relatif à la présence de termites a pour objectif de rechercher, au moment de l'intervention, des traces visibles d'infestations ou altérations provoquées par des termites, de les repérer et de dresser le présent constat, résultat d'un examen visuel de l'ensemble des parties visibles et accessibles susceptibles d'être démontées sans outils, ainsi que de sondages non destructifs des bois (sauf parties déjà altérées ou dégradées) au moyen d'un poinçon.

Les éléments cachés (plafonds, murs, sols) par du mobilier, des revêtements de décoration de type moquette, PVC, lambris, panneaux bois, isolation, cloison ou tout autre matériau pouvant masquer un élément bois, ne peuvent être examinés par manque d'accessibilité. Les parties d'ouvrage et éléments en bois inclus dans la structure du bâtiment, les éléments coffrés ou les sous-faces de planchers ne peuvent être contrôlés, notre mission n'autorisant pas de démontage ni de destruction.

L'intervention n'a pas eu pour but de donner un diagnostic de la résistance mécanique des bois et matériaux, même s'il y a eu bûchage (enlèvement de matière, afin de vérifier jusqu'où s'est répandue l'attaque). Le présent rapport n'a de valeur que pour la date de la visite et est exclusivement limité à l'état relatif à la présence de termites dans le bâtiment objet de la mission.

SYNTHESE DE L'ETAT DU BATIMENT RELATIF A LA PRESENCE DE TERMITES

**Dans le cadre de la mission décrit en tête de rapport,
il n'a pas été repéré d'indices d'infestation de termites.**

Nota :

- ▶ Dans le cas de la présence de termites (y compris aux abords immédiats du bâtiment), il est rappelé l'obligation de déclaration en mairie de l'infestation prévue aux articles L133-4 et R133-3 du Code de la Construction et de l'Habitation.
Cette déclaration consiste, dans le mois suivant l'édition du présent rapport, en un courrier recommandé accompagné d'une copie complète du présent rapport, annexes comprises.
- ▶ Dans le cas de la présence de mэрule, il est rappelé l'obligation de déclaration en mairie de l'infestation prévue à l'article L133-7 du Code de la Construction et de l'Habitation.
Cette déclaration consiste en un courrier recommandé accompagné d'une copie complète du présent rapport, annexes comprises.
- ▶ Conformément à l'article L271-6 du Code de la Construction et de l'Habitation, l'opérateur ayant réalisé cet état relatif à la présence de termites n'a aucun lien de nature à porter atteinte à son impartialité et à son indépendance ni avec le propriétaire ou son mandataire qui fait appel à lui, ni avec une entreprise pouvant réaliser des travaux sur des ouvrages pour lesquels il lui est demandé d'établir cet état.



IDENTIFICATION DES BATIMENTS ET DES PARTIES DE BATIMENTS VISITES ET DES ELEMENTS INFESTES OU AYANT ETE INFESTES PAR LES TERMITES ET CEUX QUI NE LE SONT PAS

Légende des colonnes des tableaux de repérage

COLONNE	Abréviation	Commentaire
Parties de bâtiment visitées	HR	Taux d'humidité relative du local
	TA	Température ambiante du local
Ouvrages, parties d'ouvrages et éléments examinés	A, B, ..., Z	Murs : le mur A est le mur d'entrée dans la pièce, les lettres suivantes sont affectées aux autres murs en fonction du sens des aiguilles d'une montre
Résultat du diagnostic d'infestation	Absence d'indice	Absence d'indice d'infestation de termites

Maison principale - Rez de chaussée

PARTIES DE BATIMENT VISITEES	Ouvrages, parties d'ouvrages et éléments examinés	Résultat du diagnostic d'infestation
Entrée	Mur Plâtre Papier-Peint, Plafond Plâtre Peinture, Plancher Carrelage, Plinthe(s) Faïence, Porte Bois Peinture	Absence d'indice
Cuisine	Fenêtre Bois Verni, Mur Faïence, Mur Plâtre Papier-Peint, Plafond Plâtre Peinture, Plancher Carrelage, Plinthe(s) Faïence, Porte Bois Peinture	Absence d'indice
Salon	Fenêtre Bois Verni, Mur Plâtre Papier-Peint, Plafond Plâtre Peinture, Plancher Carrelage, Plinthe(s) Faïence, Porte Bois Peinture, Solives Bois Verni	Absence d'indice
Dégagement	Escalier Bois, Mur Plâtre Papier-Peint, Plafond Plâtre Peinture, Plancher Carrelage, Plinthe(s) Faïence, Porte Bois Peinture	Absence d'indice
Chambre 1	Fenêtre Bois Verni, Mur Plâtre Papier-Peint, Plafond Plâtre Peinture, Plancher Parquet flottant, Plinthe(s) Bois Peinture, Porte Bois Verni	Absence d'indice
Couloir	Fenêtre Bois Verni, Mur Plâtre Papier-Peint, Plafond Plâtre Peinture, Plancher Carrelage, Plinthe(s) Faïence, Porte Bois Peinture	Absence d'indice
Garage	Fenêtre Bois Verni, Mur Placoplâtre, Plafond Bois, Plancher Béton, Porte Bois Verni, Solives Bois Verni	Absence d'indice
WC	Fenêtre Bois Peinture, Mur Faïence, Mur Plâtre Peinture, Plafond Plâtre Peinture, Plancher Carrelage, Plinthe(s) Faïence, Porte Bois Verni	Absence d'indice
Salle d'eau	Fenêtre Bois Peinture, Mur Faïence, Mur Plâtre Peinture, Plafond Plâtre Peinture, Plancher Carrelage, Plinthe(s) Faïence, Porte Bois Verni	Absence d'indice
Garage n°2	Mur Béton, Mur Enduit ciment, Plafond Hourdis béton, Plancher Béton, Porte Bois Peinture, Porte Bois Verni	Absence d'indice
Extérieur	Mur Crépi, Plafond Bois	Absence d'indice



Maison principale - 1er étage

PARTIES DE BATIMENT VISITEES	Ouvrages, parties d'ouvrages et éléments examinés	Résultat du diagnostic d'infestation
Dégagement 2	Mur Plâtre Papier-Peint, Plafond Plâtre Peinture, Plancher Parquet flottant, Porte Bois Verni	Absence d'indice
Combles n°1	Mur Blocs béton, Plafond Charpente bois, Plafond Laine d'isolation, Plancher Béton, Porte Bois Verni	Absence d'indice
Chambre 2	Fenêtre Bois Verni, Mur Plâtre Papier-Peint, Plafond Plâtre Peinture, Plancher Parquet flottant, Porte Bois Verni	Absence d'indice
WC	Mur Faïence, Mur Plâtre Peinture, Plafond Plâtre Peinture, Plancher Carrelage, Plinthe(s) Faïence, Porte Bois Verni	Absence d'indice
Chambre 3	Fenêtre Bois Verni, Mur Plâtre ---, Plafond Plâtre Peinture, Plancher Parquet flottant, Porte Bois Verni	Absence d'indice
Combles Garage	Mur Enduit ciment, Plafond Charpente bois, Plafond Placoplâtre, Plancher Bois	Absence d'indice

IDENTIFICATION DES BATIMENTS ET PARTIES DU BATIMENT (PIECES ET VOLUMES) N'AYANT PU ETRE VISITES ET JUSTIFICATION

Néant

IDENTIFICATION DES OUVRAGES, PARTIES D'OUVRAGES ET ELEMENTS QUI N'ONT PAS ETE EXAMINES ET JUSTIFICATION

Néant

MOYENS D'INVESTIGATION UTILISES

À tous les niveaux du bâtiment, y compris les niveaux inférieurs non habités (caves, vides sanitaires, garages...) :

- ▶ Examen visuel des parties visibles et accessibles : sols, murs, cloisons, plafonds et ensemble des éléments de bois, produits cellulosiques non rattachés au bâti (débris de bois, planches, cageots, papiers, cartons, etc.) posés à même le sol, matériaux non cellulosiques rattachés au bâti et pouvant être altérés par les termites (matériaux d'isolation, gaines électriques, revêtement de sol ou muraux, etc.) ;
- ▶ Sondage mécanique non destructif des bois visibles et accessibles, notamment à l'aide de poinçons, de lames, etc., sauf sur les éléments en bois dégradés, où les sondages sont approfondis et si nécessaire destructifs.

Inspection du périmètre externe du bâtiment (dans sa totalité ou partiellement en fonction de la nature des obstacles techniques) sur une zone de 10 mètres de distance dans la limite de la propriété par rapport à l'emprise du bâtiment : examen des arbres et autres végétaux, souches, piquets de clôture, poteaux, planches ou autres débris de végétaux posés sur le sol, des stockages de bois et de tous les matériaux contenant de la cellulose.

L'équipement de base de l'opérateur doit comporter a minima un poinçon, une lame (couteau, cutter), une lampe et une loupe.

CONSTATATIONS DIVERSES

Les constatations suivantes ne concernent le bâtiment objet du présent état que si la case correspondante est cochée :

- Présence d'indices d'infestation d'agents de dégradation biologique du bois autres que les termites
- Présence d'indices d'infestation de termites aux abords immédiats
- Signes de traitement antérieur
- Autres constatations



DATES DE VISITE ET D'ETABLISSEMENT DE L'ETAT

Visite effectuée le **27/04/2018** (temps passé sur site : 2h00)

État rédigé à **BAGNERES DE BIGORRE**, le **30/04/2018**

Opérateur de diagnostic : **Baptiste FERNANDEZ**

Durée de validité : **Six mois, jusqu'au 29/10/2018**

Signature de l'opérateur de diagnostic

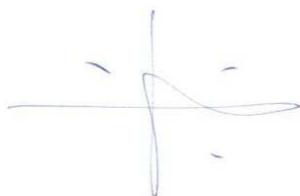

Cachet de l'entreprise



Le présent rapport ne peut être reproduit que dans son intégralité (annexes comprises), et avec l'accord écrit de son signataire.

ANNEXES

Plans et croquis

- Planche 1/2 : Maison principale - Rez de chaussée
- Planche 2/2 : Maison principale - 1er étage





Légende			
	Indices d'infestation de termites		Indices d'infestation d'agents de dégradation biologique du bois autres que les termites
	Sondage		Prélèvement



PLANCHE DE REPERAGE USUEL			<i>Adresse de l'immeuble:</i> Route du Peyras CAYRES DE BY Quartier Rimoula 65710 CAMPAN	
<i>N° dossier:</i> 2018-04-16566				
<i>N° planche:</i> 1/2	<i>Version:</i> 1	<i>Type:</i> Croquis		
<i>Origine du plan:</i> Cabinet de diagnostic			<i>Bâtiment – Niveau:</i> Maison principale - Rez de chaussée	

Document sans échelle remis à titre indicatif





PLANCHE DE REPERAGE USUEL			<i>Adresse de l'immeuble:</i>	Route du Peyras CAYRES DE BY Quartier Rimoula 65710 CAMPAN
<i>N° dossier:</i> 2018-04-16566				
<i>N° planche:</i> 2/2	<i>Version:</i> 1	<i>Type:</i> Croquis		
<i>Origine du plan:</i> Cabinet de diagnostic			<i>Bâtiment – Niveau:</i>	Maison principale - 1er étage

Document sans échelle remis à titre indicatif



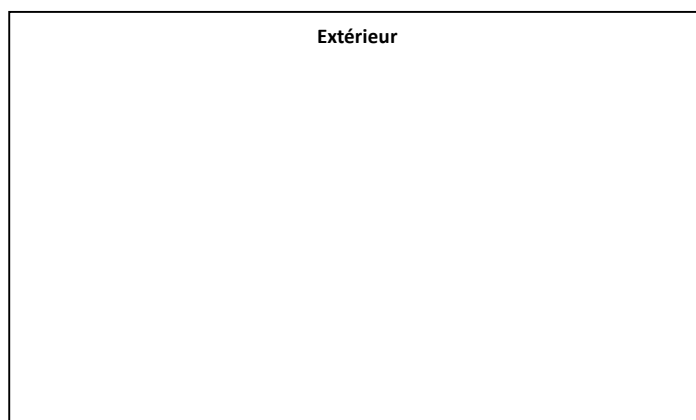
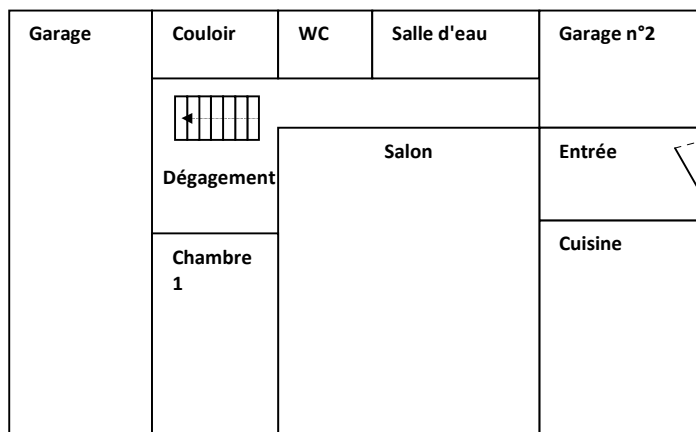
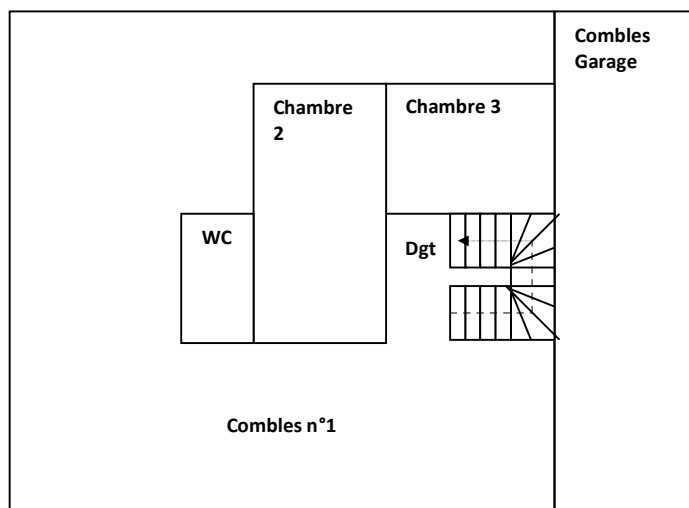

Attestation d'assurance

Police n°49 366 477 - Adhérent GS n°146870

Attestation d'assurance



Allianz Responsabilité Civile Activités de Services

La Sté d'Assurances, Allianz I.A.R.D., dont le siège social est situé, 1 cours Michelet - CS 30051 - 92076 Paris La Défense cedex certifie que :

CABINET D'EXPERTISES FERDINAND
Patrick FERDINAND
16 rue du Barry
31210 MONTREJEAU

est titulaire d'un contrat Allianz Responsabilité Civile Activités de Services souscrit auprès d'elle sous le N° 49366477.

Ce contrat a pour objet de :

- satisfaire aux obligations édictées par l'ordonnance n° 2005 - 655 du 8 juin 2005 et son décret d'application n° 2006 - 1114 du 5 septembre 2006, codifié aux articles R 271- 1 à R 212- 4 et L 271- 4 à L 271-6 du Code de la construction et de l'habitation, ainsi que ses textes subséquents ;
- garantir l'Assuré contre les conséquences pécuniaires de la responsabilité civile professionnelle qu'il peut encourir à l'égard d'autrui du fait des activités, telles que déclarées aux Dispositions Particulières, à savoir :

Sont couvertes les activités suivantes, sous réserve que les compétences de l'assuré, personne physique ou que les compétences de ses diagnostiqueurs salariés aient été certifiées par un organisme accrédité, lorsque la réglementation l'exige, et ce pour l'ensemble des diagnostics réalisés :

Repérage liste A, constitution de DAPP, repérage Liste A et B, constitution de DTA, évaluation périodique de l'état de conservation sur les biens à usage d'habitation (sauf IGH), sur les ERP 5° catégorie, dans les immeubles de travail hébergeant moins de 300 personnes (Amiante sans mention)
 Exposition au plomb (CREP), parties privatives et parties communes
 Recherche de plomb avant travaux
 Diagnostic termites avant vente, parties privatives et parties communes
 Etat parasitaire - Diagnostic Mèrules
 Etat de l'installation intérieure de gaz
 Diagnostic de performance énergétique (DPE) individuel
 Diagnostic de performance énergétique (DPE) immeubles et bâtiments autres qu'habitation
 Etat de l'installation intérieure de l'électricité, parties privatives et parties communes
 Loi Carrez
 Etat des Risques Naturels, Miniers et Technologiques (ERNMT)
 Millièmes de copropriété, tantièmes de charges
 Constat logement décent
 Prêt conventionné - Normes d'habitabilité
 Diagnostic métrage habitable - Relevé de surfaces
 Plans et croquis à l'exclusion de toute activité de conception
 Etat des lieux localif
 Infiltrométrie
 Relevé de cotes pour la réalisation de plans d'évacuation et constat visuel de présence ou non de portes coupe-feu dans les immeubles d'habitation
 Détermination de la concentration de plomb dans l'eau des canalisations
 Installation de détecteurs de fumée
 Réalisation des attestations de prise en compte de la réglementation thermique pour les maisons individuelles ou accolées
 Conseil et Étude en Renovation Energétique
 Audit Energétique maison individuelle
 Diagnostic éco-prêt (méthode TH-C-E ex)
 Réalisation de bilans thermiques : thermographie infrarouge
 Assainissement autonome et collectif
 Diagnostic sécurité piscine

La présente attestation est délivrée pour la période du 1^{er} janvier 2018 au 31 décembre 2018 et sous réserve du paiement de la cotisation émise ou à émettre.

Garantie RC Professionnelle: 3 000 000 € par sinistre et par année d'assurance.

Le présent document, établi par Allianz I.A.R.D., a pour objet d'attester l'existence d'un contrat. Il constitue une présomption d'application des garanties, mais ne peut engager Allianz I.A.R.D. au-delà des conditions et limites du contrat auquel il se réfère. Les exceptions de garantie opposables aux souscripteurs et assurés le sont également à toute personne bénéficiaire de l'indemnité (résiliation, nullité, règle proportionnelle, exclusions, déchéances...). Toute adjonction autre que les cachets et signature du représentant de la Société est réputée non écrite.

Etablie à La Défense, le 7 décembre 2017, Pour Allianz

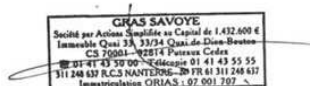

Allianz I.A.R.D.
 Entreprise régie par le Code des Assurances
 Société anonyme au capital de 991 967 200 euros

Siège social
 1 cours Michelet - CS 30051 - 92076 Paris La Défense cedex
 542 110 291 RCS Nanterre



Certifications



Certificat N° C2768

Monsieur Baptiste FERNANDEZ



Certifié dans le cadre du processus de certification PR04 consultable sur www.qualixpert.com conformément à l'ordonnance 2005-655 titre III du 8 juin 2005 et au décret 2006-1114 du 05 septembre 2006.

dans le(s) domaine(s) suivant(s) :

Amiante sans mention	Certificat valable Du 27/06/2017 au 26/06/2022	Arrêté du 25 juillet 2016 définissant les critères de certification des compétences des personnes physiques opérateurs de repérages, d'évaluation périodique de l'état de conservation des matériaux et produits contenant de l'amiante, et d'examen visuel après travaux dans les immeubles bâtis et les critères d'accréditation des organismes de certification.
Constat de risque d'exposition au plomb	Certificat valable Du 27/06/2017 au 26/06/2022	Arrêté du 21 novembre 2006 modifié définissant les critères de certification des compétences des personnes physiques opérateurs de constats de risque d'exposition au plomb, des diagnostics du risque d'intoxication par le plomb des peintures ou des contrôles après travaux en présence de plomb, et les critères d'accréditation des organismes de certification.
Diagnostic de performance énergétique individuel	Certificat valable Du 25/07/2017 au 24/07/2022	Arrêté du 16 octobre 2006 modifié définissant les critères de certification des compétences des personnes physiques réalisant le diagnostic de performance énergétique ou l'attestation de prise en compte de la réglementation thermique, et les critères d'accréditation des organismes de certification.
Etat des installations intérieures d'électricité	Certificat valable Du 25/07/2017 au 24/07/2022	Arrêté du 8 juillet 2008 modifié définissant les critères de certification des compétences des personnes physiques réalisant l'état de l'installation intérieure d'électricité et les critères d'accréditation des organismes de certification.
Etat des installations intérieures de gaz	Certificat valable Du 27/06/2017 au 26/06/2022	Arrêté du 06 avril 2007 modifié définissant les critères de certification des compétences des personnes physiques réalisant l'état de l'installation intérieure de gaz et les critères d'accréditation des organismes de certification.
Etat relatif à la présence de termites dans le bâtiment mention France Métropolitaine	Certificat valable Du 27/06/2017 au 26/06/2022	Arrêté du 30 octobre 2006 modifié définissant les critères de certification des compétences des personnes physiques réalisant l'état relatif à la présence de termites dans le bâtiment et les critères d'accréditation des organismes de certification.

Date d'établissement le mardi 25 juillet 2017

Marjorie ALBERT
Directrice Administrative

P10



LCC 17, rue Béral - B1300 CASTRES
 709 Certification de compétence version X 140415
 Tel 05 83 73 06 13 - Fax 05 83 73 32 67 - www.qualixpert.com
 srl au capital de 8000 euros - APE 7120B - RCS Castres SPRE 433 037 832 0001B



Attestation d'indépendance

« Je soussigné Patrick FERDINAND, Gérant du Cabinet AGENDA, atteste sur l'honneur, conformément aux articles L271-6 et R271-3 du Code de la Construction et de l'Habitation :

- Disposer des moyens en matériel et en personnel nécessaires aux prestations ;
- Que les personnes chargées de la réalisation des états, constats et diagnostics disposent des moyens et des certifications requises leur permettant de mener à bien leur mission ;
- Avoir souscrit une assurance permettant de couvrir les conséquences d'un engagement de notre responsabilité en raison de nos interventions ;
- N'avoir aucun lien de nature à porter atteinte à notre impartialité et à notre indépendance, ni avec le propriétaire ou son mandataire qui fait appel à nous, ni avec une entreprise pouvant réaliser des travaux sur les ouvrages, installations ou équipements pour lesquels il nous est demandé de réaliser la présente mission, et notamment :
 - N'accorder, directement ou indirectement, à l'entité visée à l'article 1er de la loi n° 70-9 du 2 janvier 1970 qui intervient pour la vente ou la location du bien objet de la présente mission, aucun avantage ni rétribution, sous quelque forme que ce soit ;
 - Ne recevoir, directement ou indirectement, de la part d'une entreprise pouvant réaliser des travaux sur les ouvrages, installations ou équipements sur lesquels porte la présente mission, aucun avantage ni rétribution, sous quelque forme que ce soit. »



État de l'installation intérieure d'électricité

DESIGNATION DU OU DES IMMEUBLES BATIS

Adresse : **Route du Peyras CAYRES DE BY
Quartier Rimoula
65710 CAMPAN**

Référence cadastrale : **N / 23**

Lot(s) de copropriété : **Sans objet**

Type d'immeuble : **Maison individuelle**

Année de construction : **Après 1949 et P.C. délivré avant le 01/07/1997**

Année de l'installation : **> 15 ans**

Distributeur d'électricité : **Enedis**



Étage : **Sans objet** Palier : **Sans objet** N° de porte : **Sans objet** Identifiant fiscal (si connu) : **Non communiqué**

Identification des parties du bien (pièces et emplacements) n'ayant pu être visitées et justification : **Néant**

IDENTIFICATION DU DONNEUR D'ORDRE

Donneur d'ordre : **Mr CAZEAUX Bernard – 14 route de la Roche 16100 ST BRICE – 06 83 25 54 89 –
guillaumecazeaux@hotmail.com**

Qualité du donneur d'ordre (sur déclaration de l'intéressé) : **PROPRIETAIRE**

Propriétaire : **Mr Bernard CAZEAUX – 14 route de la Roche 16100 ST BRICE**

IDENTIFICATION DE L'OPERATEUR AYANT REALISE L'INTERVENTION

Opérateur de diagnostic : **Baptiste FERNANDEZ**
Certification n°2768 valide du 25/07/2017 au 24/07/2022

Cabinet de diagnostics : **CABINET D'EXPERTISES P.FERDINAND**
41 rue du Général De Gaulle – 65200 BAGNERES DE BIGORRE
N° SIRET : **SIRET 494 595 853 00032 - APE 7120B**

Compagnie d'assurance : **ALLIANZ** N° de police : **49 366 477** Validité : **du 01/01/2018 au 31/12/2018**

Le présent rapport est établi par une personne dont les compétences sont certifiées par l'organisme certificateur mentionné sous le nom de l'opérateur de diagnostic concerné.

REALISATION DE LA MISSION

N° de dossier :	2018-04-16566 #E1
Ordre de mission du :	18/04/2018 L'attestation requise par l'article R271-3 du CCH, reproduite en annexe, a été transmise au donneur d'ordre préalablement à la conclusion du contrat de prestation de service.
Accompagnateur(s) :	Pas d'accompagnateur
Document(s) fourni(s) :	Aucun
Moyens mis à disposition :	Aucun
Commentaires :	Néant

CADRE REGLEMENTAIRE

- Articles L134-7 et R134-10 à R134-13 du Code de la Construction et de l'Habitation
- Articles 2 et 3-3 de la Loi n° 89-462 du 6 juillet 1989 tendant à améliorer les rapports locatifs
- Décret 2016-1105 du 11 août 2016 relatif à l'état de l'installation intérieure d'électricité dans les logements en location
- Arrêté du 28 septembre 2017 définissant le modèle et la méthode de réalisation de l'état de l'installation intérieure d'électricité dans les immeubles à usage d'habitation
- Norme NF C 16-600 : État des installations électriques des parties privatives des locaux à usage d'habitation
=> Nous ne retenons de cette norme que les points n'entrant pas en contradiction avec l'arrêté du 28 septembre 2017, dont notamment les numéros d'article et les libellés d'anomalie (non définis dans l'arrêté), ainsi que les adéquations non précisées dans l'arrêté

Nota : L'ensemble des références légales, réglementaires et normatives s'entendent de la version des textes en vigueur au jour de la réalisation du diagnostic.

RAPPEL DES LIMITES DU CHAMP DE REALISATION DU DIAGNOSTIC

L'état de l'installation intérieure d'électricité porte sur l'ensemble de l'installation intérieure d'électricité à basse tension des locaux à usage d'habitation située en aval de l'appareil général de commande et de protection de cette installation. Il ne concerne pas les matériels d'utilisation amovibles, ni les circuits internes des matériels d'utilisation fixes, destinés à être reliés à l'installation électrique fixe, ni les installations de production ou de stockage par batteries d'énergie électrique du générateur jusqu'au point d'injection au réseau public de distribution d'énergie ou au point de raccordement à l'installation intérieure. Il ne concerne pas non plus les circuits de téléphonie, de télévision, de réseau informatique, de vidéophonie, de centrale d'alarme, etc., lorsqu'ils sont alimentés en régime permanent sous une tension inférieure ou égale à 50 V en courant alternatif et 120 V en courant continu.

L'intervention de l'opérateur réalisant l'état de l'installation intérieure d'électricité ne porte que sur les constituants visibles, visitables, de l'installation au moment du diagnostic. Elle s'effectue sans démontage de l'installation électrique (hormis le démontage des capots des tableaux électriques lorsque cela est possible) ni destruction des isolants des câbles.

Des éléments dangereux de l'installation intérieure d'électricité peuvent ne pas être repérés, notamment :

- Les parties de l'installation électrique non visibles (incorporées dans le gros œuvre ou le second œuvre ou masquées par du mobilier) ou nécessitant un démontage ou une détérioration pour pouvoir y accéder (boîtes de connexion, conduits, plinthes, goulottes, huisseries, éléments chauffants incorporés dans la maçonnerie, luminaires des piscines plus particulièrement) ;
- Les parties non visibles ou non accessibles des tableaux électriques après démontage de leur capot ;
- Inadéquation entre le courant assigné (calibre) des dispositifs de protection contre les surintensités et la section des conducteurs sur toute la longueur des circuits.

Nota : Le diagnostic a pour objet d'identifier, par des contrôles visuels, des essais et des mesurages, les défauts susceptibles de compromettre la sécurité des personnes. En aucun cas, il ne constitue un contrôle de conformité de l'installation vis-à-vis d'une quelconque réglementation.



CONCLUSION RELATIVE A L'EVALUATION DES RISQUES POUVANT PORTER ATTEINTE A LA SECURITE DES PERSONNES

Anomalies avérées selon les domaines suivants

1) APPAREIL GENERAL DE COMMANDE ET DE PROTECTION ET SON ACCESSIBILITE

Néant

2) DISPOSITIF DE PROTECTION DIFFERENTIEL A L'ORIGINE DE L'INSTALLATION / PRISE DE TERRE ET INSTALLATION DE MISE A LA TERRE

N° ARTICLE ⁽¹⁾⁽²⁾	Libellé et localisation (*) des anomalies / Mesures compensatoires ⁽³⁾	Photo
B.3.3.6 a1	Au moins un socle de prise de courant ne comporte pas de broche de terre. <u>Précision</u> : Prise(s) de courant sans broche(s) de terre	
B.3.3.6.1	Mesure compensatoire (pour B.3.3.6 a1) : Alors que des socles de prise de courant ou des circuits de l'installation ne sont pas reliés à la terre (B.3.3.6 a1, a2 et a3), la mesure compensatoire suivante est correctement mise en oeuvre : – Protection du (des) circuit (s) concerné (s) ou de l'ensemble de l'installation électrique par au moins un dispositif différentiel à haute sensibilité ≤ 30 mA.	
B.3.3.6 a2	Au moins un socle de prise de courant comporte une broche de terre non reliée à la terre. <u>Précision</u> : Prise(s) de courant avec broche de terre non raccordée à la terre	
B.3.3.6.1	Mesure compensatoire (pour B.3.3.6 a2) : Alors que des socles de prise de courant ou des circuits de l'installation ne sont pas reliés à la terre (B.3.3.6 a1, a2 et a3), la mesure compensatoire suivante est correctement mise en oeuvre : – Protection du (des) circuit (s) concerné (s) ou de l'ensemble de l'installation électrique par au moins un dispositif différentiel à haute sensibilité ≤ 30 mA.	

3) DISPOSITIF DE PROTECTION CONTRE LES SURINTENSITES ADAPTE A LA SECTION DES CONDUCTEURS, SUR CHAQUE CIRCUIT

Néant

4) LA LIAISON EQUIPOTENTIELLE ET INSTALLATION ELECTRIQUE ADAPTEES AUX CONDITIONS PARTICULIERES DES LOCAUX CONTENANT UNE DOUCHE OU UNE BAIGNOIRE

Néant

5) MATERIELS ELECTRIQUES PRESENTANT DES RISQUES DE CONTACTS DIRECTS AVEC DES ELEMENTS SOUS TENSION – PROTECTION MECANIQUE DES CONDUCTEURS

Néant

6) MATERIELS ELECTRIQUES VETUSTES, INADAPTES A L'USAGE

N° ARTICLE ⁽¹⁾⁽²⁾	Libellé et localisation (*) des anomalies / Mesures compensatoires ⁽³⁾	Photo
B.8.3 a	L'installation comporte au moins un matériel électrique vétuste. <u>Précision</u> : Douille(s) métallique(s) simple(s) sans contact de mise à la terre	
B.8.3 b	L'installation comporte au moins un matériel électrique inadapté à l'usage. <u>Précision</u> : Douille(s) de chantier	

Installations particulières

P1-P2) APPAREILS D'UTILISATION SITUÉS DANS DES PARTIES COMMUNES ET ALIMENTÉS DEPUIS LA PARTIE PRIVATIVE OU INVERSEMENT

Néant

P3) PISCINE PRIVÉE, OU BASSIN DE FONTAINE

Néant

■ **Légende des renvois**

- (1) Référence des anomalies selon la norme NF C 16-600 – Annexe B
- (2) Référence des mesures compensatoires selon la norme NF C 16-600 – Annexe B
- (3) Une mesure compensatoire est une mesure qui permet de limiter un risque de choc électrique lorsque les règles fondamentales de sécurité ne peuvent s'appliquer pleinement pour des raisons soit économiques, soit techniques, soit administratives. Le n° d'article et le libellé de la mesure compensatoire sont indiqués au-dessous de l'anomalie concernée.
- (*) Avertissement : la localisation des anomalies n'est pas exhaustive. Il est admis que l'opérateur de diagnostic ne procède à la localisation que d'une anomalie par point de contrôle. Toutefois, cet avertissement ne concerne pas le test de déclenchement des dispositifs différentiels.

Informations complémentaires

IC) SOCLES DE PRISE DE COURANT, DISPOSITIF A COURANT DIFFÉRENTIEL RESIDUEL A HAUTE SENSIBILITE

N° ARTICLE ⁽¹⁾	Libellé des informations	Photo
B.11 a1	L'ensemble de l'installation électrique est protégé par au moins un dispositif différentiel à haute sensibilité ≤ 30 mA.	
B.11 b2	Au moins un socle de prise de courant n'est pas de type à obturateur.	
B.11 c2	Au moins un socle de prise de courant ne possède pas un puits de 15 mm.	

(1) Référence des informations complémentaires selon la norme NF C 16-600 – Annexe B

AVERTISSEMENT PARTICULIER

Points de contrôle n'ayant pu être vérifiés

N° ARTICLE ⁽¹⁾	Libellé des points de contrôle n'ayant pu être vérifiés	Motifs
B.3.3.4 b	Section satisfaisante du conducteur de liaison équipotentielle principale	Conducteur(s) de liaison équipotentielle principale non trouvé(s).
B.4.3 j2	Courants assignés (calibres) adaptés de plusieurs interrupteurs différentiels placés en aval du disjoncteur de branchement et protégeant tout ou partie de l'installation (ou de l'interrupteur différentiel placé en aval du disjoncteur de branchement et ne protégeant qu'une partie de l'installation)	Le(s) courant(s) d'emploi du (des) circuit(s) protégé(s) par le(s) interrupteur(s) différentiel(s) ne peu(ven)t pas être évalué(s).

(1) Référence des numéros d'articles selon la norme NF C 16-600 – Annexe C

Pour les points de contrôle du diagnostic n'ayant pu être vérifiés, il est recommandé de faire contrôler ces points par un installateur électricien qualifié ou par un organisme d'inspection accrédité dans le domaine de l'électricité, ou, si l'installation électrique n'était pas alimentée, par un opérateur de diagnostic certifié lorsque l'installation sera alimentée.

Installations, parties d'installation ou spécificités non couvertes

Néant

Constatations concernant l'installation électrique et/ou son environnement

Néant



Autres types de constatation

Néant

CONCLUSION RELATIVE A L'EVALUATION DES RISQUES RELEVANT DU DEVOIR DE CONSEIL DE PROFESSIONNEL

L'installation intérieure d'électricité comportant une ou des anomalies, il est recommandé au propriétaire de les supprimer en consultant dans les meilleurs délais un installateur électricien qualifié afin d'éliminer les dangers qu'elle(s) présente(nt).

DATES DE VISITE ET D'ETABLISSEMENT DE L'ETAT

Visite effectuée le **27/04/2018**

Opérateur de diagnostic : **Baptiste FERNANDEZ**

État rédigé à **BAGNERES DE BIGORRE**, le **30/04/2018**

Durée de validité :

Vente : **Trois ans, jusqu'au 29/04/2021**

Location : **Six ans, jusqu'au 29/04/2024**

Signature de l'opérateur de diagnostic

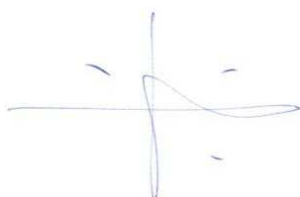

Cachet de l'entreprise



Le présent rapport ne peut être reproduit que dans son intégralité (annexes comprises), et avec l'accord écrit de son signataire.

EXPLICITATIONS DETAILLEES RELATIVES AUX RISQUES ENCOURUS

Description des risques encourus en fonction des anomalies identifiées

APPAREIL GENERAL DE COMMANDE ET DE PROTECTION

Cet appareil, accessible à l'intérieur du logement permet d'interrompre, en cas d'urgence, en un lieu unique, connu et accessible, la totalité de la fourniture de l'alimentation électrique.

Son absence, son inaccessibilité ou un appareil inadapté ne permet pas d'assurer cette fonction de coupure en cas de danger (risque d'électrisation, voire d'électrocution), d'incendie, ou d'intervention sur l'installation électrique.

DISPOSITIF DE PROTECTION DIFFERENTIELLE A L'ORIGINE DE L'INSTALLATION

Ce dispositif permet de protéger les personnes contre les risques de choc électrique lors d'un défaut d'isolement sur un matériel électrique. Son absence ou son mauvais fonctionnement peut être la cause d'une électrisation, voire d'une électrocution.

PRISE DE TERRE ET INSTALLATION DE MISE A LA TERRE

Ces éléments permettent, lors d'un défaut d'isolement sur un matériel électrique, de dévier à la terre le courant de défaut dangereux qui en résulte.

L'absence de ces éléments ou leur inexistence partielle peut être la cause d'une électrisation, voire d'une électrocution.

DISPOSITIF DE PROTECTION CONTRE LES SURINTENSITES

Les disjoncteurs divisionnaires ou coupe-circuits à cartouche fusible, à l'origine de chaque circuit, permettent de protéger les conducteurs et câbles électriques contre les échauffements anormaux dus aux surcharges ou courts-circuits.

L'absence de ces dispositifs de protection ou leur calibre trop élevé peut être à l'origine d'incendies.

LIAISON EQUIPOTENTIELLE DANS LES LOCAUX CONTENANT UNE BAIGNOIRE OU UNE DOUCHE

Elle permet d'éviter, lors d'un défaut, que le corps humain ne soit traversé par un courant électrique dangereux.

Son absence privilégie, en cas de défaut, l'écoulement du courant électrique par le corps humain, ce qui peut être la cause d'une électrisation, voire d'une électrocution.

CONDITIONS PARTICULIERES DANS LES LOCAUX CONTENANT UNE BAIGNOIRE OU UNE DOUCHE

Les règles de mise en œuvre de l'installation électrique à l'intérieur de tels locaux permettent de limiter le risque de chocs électriques, du fait de la réduction de la résistance électrique du corps humain lorsque celui-ci est mouillé ou immergé.

Le non-respect de celles-ci peut être la cause d'une électrisation, voire d'une électrocution.

MATERIELS ELECTRIQUES PRESENTANT DES RISQUES DE CONTACT DIRECT

Les matériels électriques dont des parties nues sous tension sont accessibles (matériels électriques anciens, fils électriques dénudés, bornes de connexion non placées dans une boîte équipée d'un couvercle, matériels électriques cassés, etc.) présentent d'importants risques d'électrisation, voire d'électrocution.

MATERIELS ELECTRIQUES VETUSTES OU INADAPTES A L'USAGE

Ces matériels électriques, lorsqu'ils sont trop anciens, n'assurent pas une protection satisfaisante contre l'accès aux parties nues sous tension ou ne possèdent plus un niveau d'isolement suffisant. Lorsqu'ils ne sont pas adaptés à l'usage que l'on veut en faire, ils deviennent très dangereux lors de leur utilisation. Dans les deux cas, ces matériels présentent d'importants risques d'électrisation, voire d'électrocution.

APPAREILS D'UTILISATION SITUES DANS DES PARTIES COMMUNES ET ALIMENTES DEPUIS LES PARTIES PRIVATIVES

Lorsque l'installation électrique issue de la partie privative n'est pas mise en œuvre correctement, le contact d'une personne avec la masse d'un matériel électrique en défaut ou une partie active sous tension, peut être la cause d'électrisation, voire d'électrocution.

PISCINE PRIVEE OU BASSIN DE FONTAINE

Les règles de mise en œuvre de l'installation électrique et des équipements associés à la piscine ou bassin de fontaine permettent de limiter le risque de chocs électriques, du fait de la réduction de la résistance électrique du corps humain lorsque celui-ci est mouillé ou immergé.

Le non-respect de celles-ci peut être la cause d'une électrisation, voire d'une électrocution.

Informations complémentaires

DISPOSITIF(S) DIFFERENTIEL(S) A HAUTE SENSIBILITE PROTEGEANT TOUT OU PARTIE DE L'INSTALLATION ELECTRIQUE

L'objectif est d'assurer rapidement la coupure du courant de l'installation électrique ou du circuit concerné, dès l'apparition d'un courant de défaut même de faible valeur. C'est le cas notamment lors de la défaillance occasionnelle (telle que l'usure normale ou anormale des matériels, l'imprudence ou le défaut d'entretien, la rupture du conducteur de mise à la terre d'un matériel électrique) des mesures classiques de protection contre les risques d'électrisation, voire d'électrocution.

SOCLES DE PRISE DE COURANT DE TYPE A OBTURATEURS

L'objectif est d'éviter l'introduction, en particulier par un enfant, d'un objet dans une alvéole d'un socle de prise de courant sous tension pouvant entraîner des brûlures graves et/ou l'électrisation, voire l'électrocution.

SOCLES DE PRISE DE COURANT DE TYPE A PUIITS (15 MM MINIMUM)

La présence d'un puits au niveau d'un socle de prise de courant évite le risque d'électrisation, voire d'électrocution, au moment de l'introduction des fiches mâles non isolées d'un cordon d'alimentation.

ANNEXES

Caractéristiques de l'installation

INFORMATIONS GENERALES

Caractéristique	Valeur
<i>Distributeur d'électricité</i>	Enedis
<i>L'installation est sous tension</i>	Oui
<i>Type d'installation</i>	Monophasé
<i>Année de l'installation</i>	> 15 ans

COMPTEUR

Caractéristique	Valeur
<i>Localisation</i>	Maison principale Rez de chaussée Extérieur
<i>Index Heures Pleines</i>	53022
<i>Index Heures Creuses</i>	Sans objet

DISJONCTEUR DE BRANCHEMENT A PUISSANCE LIMITEE

Caractéristique	Valeur
<i>Localisation</i>	Maison principale Rez de chaussée Garage n°2
<i>Calibre</i>	30 / 60 A
<i>Intensité de réglage</i>	45 A
<i>Différentiel</i>	500 mA

PRISE DE TERRE

Caractéristique	Valeur
<i>Localisation</i>	Maison principale Rez de chaussée Garage n°2
<i>Résistance</i>	54 Ω
<i>Section du conducteur de terre</i>	$\geq 25 \text{ mm}^2$ en cuivre nu
<i>Section du conducteur principal de protection</i>	$\geq 10 \text{ mm}^2$
<i>Section du conducteur de liaison équipotentielle principale</i>	Conducteur(s) de liaison équipotentielle principale non trouvé(s).

DISPOSITIF(S) DIFFERENTIEL(S)

Il s'agit des dispositifs différentiels autres que celui intégré au disjoncteur de branchement ou, le cas échéant, au disjoncteur général.

Quantité	Type d'appareil	Calibre de l'appareil	Sensibilité du différentiel
3	Interrupteur	40 A	30 mA

TABLEAU DE REPARTITION PRINCIPAL N°1

Caractéristique	Valeur
<i>Localisation</i>	Maison principale Rez de chaussée Garage n°2
<i>Section des conducteurs de la canalisation d'alimentation</i>	Cuivre 10 mm²



Attestation d'assurance

Police n°49 366 477 - Adhérent GS n°146870

Attestation d'assurance



Allianz Responsabilité Civile Activités de Services

La Sté d'Assurances, Allianz I.A.R.D., dont le siège social est situé, 1 cours Michelet - CS 30051 - 92076 Paris La Défense cedex certifie que :

CABINET D'EXPERTISES FERDINAND
Patrick FERDINAND
16 rue du Barry
31210 MONTREJEAU

est titulaire d'un contrat Allianz Responsabilité Civile Activités de Services souscrit auprès d'elle sous le N° 49366477.

Ce contrat a pour objet de :

- satisfaire aux obligations édictées par l'ordonnance n° 2005 - 655 du 8 juin 2005 et son décret d'application n° 2006 - 1114 du 5 septembre 2006, codifié aux articles R 271- 1 à R 212- 4 et L 271- 4 à L 271-6 du Code de la construction et de l'habitation, ainsi que ses textes subséquents ;
- garantir l'Assuré contre les conséquences pécuniaires de la responsabilité civile professionnelle qu'il peut encourir à l'égard d'autrui du fait des activités, telles que déclarées aux Dispositions Particulières, à savoir :

Sont couvertes les activités suivantes, sous réserve que les compétences de l'assuré, personne physique ou que les compétences de ses diagnostiqueurs salariés aient été certifiées par un organisme accrédité, lorsque la réglementation l'exige, et ce pour l'ensemble des diagnostics réalisés :

Repérage liste A, constitution de DAPP, repérage Liste A et B, constitution de DTA, évaluation périodique de l'état de conservation sur les biens à usage d'habitation (sauf IGH), sur les ERP 5° catégorie, dans les immeubles de travail hébergeant moins de 300 personnes (Amiante sans mention)
 Exposition au plomb (CREP), parties privatives et parties communes
 Recherche de plomb avant travaux
 Diagnostic termites avant vente, parties privatives et parties communes
 Etat parasitaire - Diagnostic Mérule
 Etat de l'installation intérieure de gaz
 Diagnostic de performance énergétique (DPE) individuel
 Diagnostic de performance énergétique (DPE) immeubles et bâtiments autres qu'habitation
 Etat de l'installation intérieure de l'électricité, parties privatives et parties communes
 Loi Carrez
 Etat des Risques Naturels, Miniers et Technologiques (ERNMT)
 Millèmes de copropriété, tantièmes de charges
 Constat logement décent
 Prêt conventionné - Normes d'habitabilité
 Diagnostic métrage habitable - Relevé de surfaces
 Plans et croquis à l'exclusion de toute activité de conception
 Etat des lieux localif
 Infiltrométrie
 Relevé de cotes pour la réalisation de plans d'évacuation et constat visuel de présence ou non de portes coupe-feu dans les immeubles d'habitation
 Détermination de la concentration de plomb dans l'eau des canalisations
 Installation de détecteurs de fumée
 Réalisation des attestations de prise en compte de la réglementation thermique pour les maisons individuelles ou accolées
 Conseil et Étude en Renovation Energétique
 Audit Energétique maison individuelle
 Diagnostic éco-prêt (méthode TH-C-E ex)
 Réalisation de bilans thermiques : thermographie infrarouge
 Assainissement autonome et collectif
 Diagnostic sécurité piscine

La présente attestation est délivrée pour la période du 1^{er} janvier 2018 au 31 décembre 2018 et sous réserve du paiement de la cotisation émise ou à émettre.

Garantie RC Professionnelle: 3 000 000 € par sinistre et par année d'assurance.

Le présent document, établi par Allianz I.A.R.D., a pour objet d'attester l'existence d'un contrat. Il constitue une présomption d'application des garanties, mais ne peut engager Allianz I.A.R.D. au-delà des conditions et limites du contrat auquel il se réfère. Les exceptions de garantie opposables aux souscripteurs et assurés le sont également à toute personne bénéficiaire de l'indemnité (résiliation, nullité, règle proportionnelle, exclusions, déchéances...). Toute adjonction autre que les cachets et signature du représentant de la Société est réputée non écrite.

Etablie à La Défense, le 7 décembre 2017, Pour Allianz

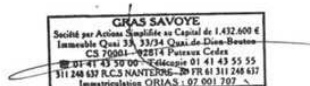

Allianz I.A.R.D.
 Entreprise régie par le Code des Assurances
 Société anonyme au capital de 991 967 200 euros

Siège social
 1 cours Michelet - CS 30051 - 92076 Paris La Défense cedex
 542 110 291 RCS Nanterre



Certifications



La certification
QUALIXPERT
des diagnosticiens

Certificat N° C2768

Monsieur Baptiste FERNANDEZ

Certifié dans le cadre du processus de certification PR04 consultable sur www.qualixpert.com conformément à l'ordonnance 2005-655 titre III du 8 juin 2005 et au décret 2006-1114 du 05 septembre 2006.

dans le(s) domaine(s) suivant(s) :



cofrac
CERTIFICATION
DE PERSONNES
ACCREDITATION
N° 4004
PORTEE
RESPONSABLE SUR
WWW.COFRAC.FR

Amiante sans mention	Certificat valable Du 27/06/2017 au 26/06/2022	Arrêté du 25 juillet 2016 définissant les critères de certification des compétences des personnes physiques opérateurs de repérages, d'évaluation périodique de l'état de conservation des matériaux et produits contenant de l'amiante, et d'examen visuel après travaux dans les immeubles bâtis et les critères d'accréditation des organismes de certification.
Constat de risque d'exposition au plomb	Certificat valable Du 27/06/2017 au 26/06/2022	Arrêté du 21 novembre 2006 modifié définissant les critères de certification des compétences des personnes physiques opérateurs de constats de risque d'exposition au plomb, des diagnostics du risque d'intoxication par le plomb des peintures ou des contrôles après travaux en présence de plomb, et les critères d'accréditation des organismes de certification.
Diagnostic de performance énergétique individuel	Certificat valable Du 25/07/2017 au 24/07/2022	Arrêté du 16 octobre 2006 modifié définissant les critères de certification des compétences des personnes physiques réalisant le diagnostic de performance énergétique ou l'attestation de prise en compte de la réglementation thermique, et les critères d'accréditation des organismes de certification.
Etat des installations intérieures d'électricité	Certificat valable Du 25/07/2017 au 24/07/2022	Arrêté du 8 juillet 2008 modifié définissant les critères de certification des compétences des personnes physiques réalisant l'état de l'installation intérieure d'électricité et les critères d'accréditation des organismes de certification.
Etat des installations intérieures de gaz	Certificat valable Du 27/06/2017 au 26/06/2022	Arrêté du 06 avril 2007 modifié définissant les critères de certification des compétences des personnes physiques réalisant l'état de l'installation intérieure de gaz et les critères d'accréditation des organismes de certification.
Etat relatif à la présence de termites dans le bâtiment mention France Métropolitaine	Certificat valable Du 27/06/2017 au 26/06/2022	Arrêté du 30 octobre 2006 modifié définissant les critères de certification des compétences des personnes physiques réalisant l'état relatif à la présence de termites dans le bâtiment et les critères d'accréditation des organismes de certification.

Date d'établissement le mardi 25 juillet 2017

Marjorie ALBERT
Directrice Administrative

P10



LCC 17, rue Béral - B1300 CASTRES
 709 Certification de compétence version X 140415
 Tel 05 83 73 06 13 - Fax 05 83 73 32 67 - www.qualixpert.com
 srl au capital de 8000 euros - APE 7120B - RCS Castres SPET 433 037 832 0001B

Attestation d'indépendance

« Je soussigné Patrick FERDINAND, Gérant du Cabinet AGENDA, atteste sur l'honneur, conformément aux articles L271-6 et R271-3 du Code de la Construction et de l'Habitation :

- Disposer des moyens en matériel et en personnel nécessaires aux prestations ;
- Que les personnes chargées de la réalisation des états, constats et diagnostics disposent des moyens et des certifications requises leur permettant de mener à bien leur mission ;
- Avoir souscrit une assurance permettant de couvrir les conséquences d'un engagement de notre responsabilité en raison de nos interventions ;
- N'avoir aucun lien de nature à porter atteinte à notre impartialité et à notre indépendance, ni avec le propriétaire ou son mandataire qui fait appel à nous, ni avec une entreprise pouvant réaliser des travaux sur les ouvrages, installations ou équipements pour lesquels il nous est demandé de réaliser la présente mission, et notamment :
 - N'accorder, directement ou indirectement, à l'entité visée à l'article 1er de la loi n° 70-9 du 2 janvier 1970 qui intervient pour la vente ou la location du bien objet de la présente mission, aucun avantage ni rétribution, sous quelque forme que ce soit ;
 - Ne recevoir, directement ou indirectement, de la part d'une entreprise pouvant réaliser des travaux sur les ouvrages, installations ou équipements sur lesquels porte la présente mission, aucun avantage ni rétribution, sous quelque forme que ce soit. »



État de l'installation intérieure de gaz

DESIGNATION DU OU DES BATIMENTS

Adresse : **Route du Peyras CAYRES DE BY
Quartier Rimoula
65710 CAMPAN**

Référence cadastrale : **N / 23**

Lot(s) de copropriété : **Sans objet** N° étage : **Sans objet**

Type de bâtiment : **Maison individuelle**

Nature du gaz distribué : GN GPL Air propané ou butané

Distributeur de gaz : **Non vérifiable**

Installation alimentée en gaz : Oui Non



DESIGNATION DU PROPRIETAIRE

Propriétaire : **Mr Bernard CAZEAUX**

Titulaire du contrat de fourniture de gaz :

Identification : **Sans objet**

N° de téléphone : **Non fourni**

Références du contrat : Numéro de point de livraison gaz :
 Numéro du point de comptage estimation (PCE) à 14 chiffres :
 Numéro de compteur : **Absence de compteur**

DESIGNATION DE L'OPERATEUR DE DIAGNOSTIC

Opérateur de diagnostic : **Baptiste FERNANDEZ**
Certification n° Certification n°2768 valide du 27/06/2017 au 26/06/2022

Cabinet de diagnostics : **CABINET D'EXPERTISES P.FERDINAND**
41 rue du Général De Gaulle – 65200 BAGNERES DE BIGORRE
N° SIRET : **SIRET 494 595 853 00032 - APE 7120B**

Compagnie d'assurance : **ALLIANZ** N° de police : **49 366 477** Validité : **du 01/01/2018 au 31/12/2018**

Le présent rapport est établi par une personne dont les compétences sont certifiées par l'organisme certificateur mentionné sous le nom de l'opérateur de diagnostic concerné.

REALISATION DE LA MISSION

N° de dossier :	2018-04-16566 #G1
Ordre de mission du :	18/04/2018 L'attestation requise par l'article R271-3 du CCH, reproduite en annexe, a été transmise au donneur d'ordre préalablement à la conclusion du contrat de prestation de service.
Accompagnateur(s) :	Pas d'accompagnateur
Document(s) fourni(s) :	Aucun
Moyens mis à disposition :	Aucun
Commentaires :	Néant

CADRE REGLEMENTAIRE

- Articles L134-6 et R134-6 à R134-9 du Code de la Construction et de l'Habitation
- Articles 2 et 3-3 de la Loi n° 89-462 du 6 juillet 1989 tendant à améliorer les rapports locatifs
- Décret 2016-1104 du 11 août 2016 relatif à l'état de l'installation intérieure de gaz dans les logements en location
- Arrêté du 6 avril 2007 modifié définissant le modèle et la méthode de réalisation de l'état de l'installation intérieure de gaz
- Arrêté du 18 novembre 2013 portant reconnaissance de la norme NF P 45-500 en application des dispositions de l'article 1^{er} de l'arrêté du 6 avril 2007 modifié définissant le modèle et la méthode de réalisation de l'état de l'installation intérieure de gaz
- Norme NF P 45-500 : Installations de gaz situées à l'intérieur des bâtiments d'habitation – État des installations intérieures de gaz – Diagnostic

Nota : L'ensemble des références légales, réglementaires et normatives s'entendent de la version des textes en vigueur au jour de la réalisation du diagnostic.

LIMITES DU DOMAINE D'APPLICATION DU DIAGNOSTIC

Le diagnostic a pour objet d'établir un état de l'installation intérieure de gaz afin d'évaluer les risques pouvant compromettre la sécurité des personnes. Il concerne toutes les installations de production individuelle de chaleur ou d'eau chaude sanitaire, quelle que soit la puissance, faisant partie de l'installation intérieure de gaz. Il concerne également les installations d'appareils de cuisson s'ils sont alimentés par une tuyauterie fixe. Il porte sur les quatre domaines clés de l'installation intérieure de gaz suivants : la tuyauterie fixe, le raccordement en gaz des appareils, la ventilation des locaux et la combustion.

L'intervention de l'opérateur de diagnostic ne porte que sur les constituants visibles et accessibles de l'installation au moment du diagnostic et s'effectue sans montage ni démontage. Elle ne préjuge pas des modifications susceptibles d'intervenir ultérieurement sur toute ou partie de l'installation. La responsabilité de l'opérateur de diagnostic est limitée aux points effectivement vérifiés. Les contrôles réalisés ne préjugent pas de la conformité de l'installation. La responsabilité du donneur d'ordre reste pleinement engagée en cas d'accident ou d'incident sur toute ou partie de l'installation, contrôlée ou non. Pour traiter les éventuelles anomalies relevées, il est recommandé de faire appel à un professionnel qualifié.

Nota : Le diagnostic a pour objet d'identifier, par des contrôles visuels, des essais et des mesurages, les défauts susceptibles de compromettre la sécurité des personnes. En aucun cas, il ne constitue un contrôle de conformité de l'installation vis-à-vis d'une quelconque réglementation.

IDENTIFICATION DES APPAREILS

APPAREIL A GAZ N°1	
Genre	Table de cuisson
Marque & Modèle	Non vérifiable
Type	<input checked="" type="checkbox"/> Non raccordé <input type="checkbox"/> Raccordé <input type="checkbox"/> Étanche
Puissance	Non vérifiable
Localisation	Rez de chaussée Cuisine
Observations	Anomalie : <input checked="" type="checkbox"/> Oui <input type="checkbox"/> Non

ANOMALIES IDENTIFIEES

N° CONTROLE ⁽¹⁾	ANOMALIE ⁽²⁾	Libellé des anomalies et recommandations	Photo
APPAREIL A GAZ N°1			
14	A1	La date limite d'utilisation du tuyau d'alimentation n'est pas lisible ou est dépassée.	
19.2	A2	La section de l'amenée d'air du local équipé ou prévu pour un appareil d'utilisation est manifestement insuffisante (section d'orifice ou nombre de modules).	

(1) Référence du point de contrôle tel que défini par la norme NF P 45-500

(2) **A1** : L'installation présente une anomalie à prendre en compte lors d'une intervention ultérieure sur l'installation.

A2 : L'installation présente une anomalie dont le caractère de gravité ne justifie pas que l'on interrompe aussitôt la fourniture de gaz, mais est suffisamment importante pour que la réparation soit réalisée dans les meilleurs délais.

DGI (Danger Grave & Immédiat) : L'installation présente une anomalie suffisamment grave pour que l'opérateur de diagnostic interrompe aussitôt l'alimentation en gaz jusqu'à suppression du ou des défauts constituant la source du danger.

32c : La chaudière est de type VMC Gaz et l'installation présente une anomalie relative au dispositif de sécurité collective (DSC) qui justifie une intervention auprès du syndic ou du bailleur social par le distributeur de gaz afin de s'assurer de la présence du dispositif, de sa conformité et de son bon fonctionnement.

IDENTIFICATION DES BATIMENTS ET PARTIES DU BATIMENT (PIECES ET VOLUMES) N'AYANT PU ETRE CONTROLES ET MOTIFS

Néant

CONSTATATIONS DIVERSES

- Attestation de contrôle de moins d'un an de la vacuité des conduits de fumées non présentée
- Justificatif d'entretien de moins d'un an de la chaudière non présenté
- Le conduit de raccordement n'est pas visitable

- L'installation ne comporte aucune anomalie
- L'installation comporte des anomalies de type A1 qui devront être réparées ultérieurement**
- L'installation comporte des anomalies de type A2 qui devront être réparées dans les meilleurs délais**
- L'installation comporte des anomalies de type DGI qui devront être réparées avant la remise en service
- L'installation comporte une anomalie 32c qui devra faire l'objet d'un traitement particulier par le syndic ou le bailleur social sous le contrôle du distributeur de gaz

Autres constatations

- ▶ La date limite d'utilisation du tube souple ou tuyau flexible de raccordement de la bouteille GPL à l'installation fixe n'est pas lisible ou est dépassée.
- ▶ Le contrôle apparent de l'étanchéité de l'installation n'a pas pu être réalisé par lecture de débit sur le compteur (compteur absent) : certains raccords ont été vérifiés à l'aide d'un produit moussant ou d'un appareil de détection de fuite adapté.

ACTIONS DE L'OPERATEUR DE DIAGNOSTIC EN CAS DE DGI

Sans objet

ACTIONS DE L'OPERATEUR DE DIAGNOSTIC EN CAS D'ANOMALIE 32C

Sans objet

DATES DE VISITE ET D'ETABLISSEMENT DE L'ETAT

Visite effectuée le **27/04/2018**

Opérateur de diagnostic : **Baptiste FERNANDEZ**

État rédigé à **BAGNERES DE BIGORRE**, le **30/04/2018**

Durée de validité :

Vente : **Trois ans, jusqu'au 29/04/2021**

Location : **Six ans, jusqu'au 29/04/2024**

Signature de l'opérateur de diagnostic

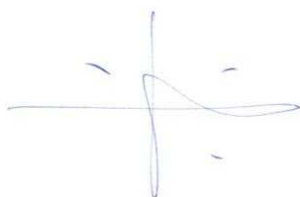

Cachet de l'entreprise



Le présent rapport ne peut être reproduit que dans son intégralité (annexes comprises), et avec l'accord écrit de son signataire.

ANNEXES

Attestation d'assurance

Police n°49 366 477 - Adhérent GS n°146870

Attestation d'assurance



Allianz Responsabilité Civile Activités de Services

La Sté d'Assurances, Allianz I.A.R.D., dont le siège social est situé, 1 cours Michelet - CS 30051 - 92076 Paris La Défense cedex certifie que :

CABINET D'EXPERTISES FERDINAND
Patrick FERDINAND
16 rue du Barry
31210 MONTREJEAU

est titulaire d'un contrat Allianz Responsabilité Civile Activités de Services souscrit auprès d'elle sous le N° 49366477.

Ce contrat a pour objet de :

- satisfaire aux obligations édictées par l'ordonnance n° 2005 - 655 du 8 juin 2005 et son décret d'application n° 2006 - 1114 du 5 septembre 2006, codifié aux articles R 271- 1 à R 212- 4 et L 271- 4 à L 271-6 du Code de la construction et de l'habitation, ainsi que ses textes subséquents ;
- garantir l'Assuré contre les conséquences pécuniaires de la responsabilité civile professionnelle qu'il peut encourir à l'égard d'autrui du fait des activités, telles que déclarées aux Dispositions Particulières, à savoir :

Sont couvertes les activités suivantes, sous réserve que les compétences de l'assuré, personne physique ou que les compétences de ses diagnostiqueurs salariés aient été certifiées par un organisme accrédité, lorsque la réglementation l'exige, et ce pour l'ensemble des diagnostics réalisés :

Repérage liste A, constitution de DAPP, repérage Liste A et B, constitution de DTA, évaluation périodique de l'état de conservation sur les biens à usage d'habitation (sauf IGH), sur les ERP 5° catégorie, dans les immeubles de travail hébergeant moins de 300 personnes (Amiante sans mention)
 Exposition au plomb (CREP), parties privatives et parties communes
 Recherche de plomb avant travaux
 Diagnostic termites avant vente, parties privatives et parties communes
 Etat parasitaire - Diagnostic Mèrules
 Etat de l'installation intérieure de gaz
 Diagnostic de performance énergétique (DPE) individuel
 Diagnostic de performance énergétique (DPE) immeubles et bâtiments autres qu'habitation
 Etat de l'installation intérieure de l'électricité, parties privatives et parties communes
 Loi Carrez
 Etat des Risques Naturels, Miniers et Technologiques (ERNMT)
 Millièmes de copropriété, tantièmes de charges
 Constat logement décent
 Prêt conventionné - Normes d'habitabilité
 Diagnostic métrage habitable - Relevé de surfaces
 Plans et croquis à l'exclusion de toute activité de conception
 Etat des lieux localif
 Infiltrométrie
 Relevé de cotes pour la réalisation de plans d'évacuation et constat visuel de présence ou non de portes coupe-feu dans les immeubles d'habitation
 Détermination de la concentration de plomb dans l'eau des canalisations
 Installation de détecteurs de fumée
 Réalisation des attestations de prise en compte de la réglementation thermique pour les maisons individuelles ou accolées
 Conseil et Étude en Renovation Energétique
 Audit Energétique maison individuelle
 Diagnostic éco-prêt (méthode TH-C-E ex)
 Réalisation de bilans thermiques : thermographie infrarouge
 Assainissement autonome et collectif
 Diagnostic sécurité piscine

La présente attestation est délivrée pour la période du 1^{er} janvier 2018 au 31 décembre 2018 et sous réserve du paiement de la cotisation émise ou à émettre.

Garantie RC Professionnelle: 3 000 000 € par sinistre et par année d'assurance.

Le présent document, établi par Allianz I.A.R.D., a pour objet d'attester l'existence d'un contrat. Il constitue une présomption d'application des garanties, mais ne peut engager Allianz I.A.R.D. au-delà des conditions et limites du contrat auquel il se réfère. Les exceptions de garantie opposables aux souscripteurs et assurés le sont également à toute personne bénéficiaire de l'indemnité (résiliation, nullité, règle proportionnelle, exclusions, déchéances...). Toute adjonction autre que les cachets et signature du représentant de la Société est réputée non écrite.

Etablie à La Défense, le 7 décembre 2017, Pour Allianz

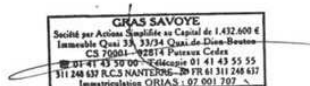

Allianz I.A.R.D.
 Entreprise régie par le Code des Assurances
 Société anonyme au capital de 991 967 200 euros

Siège social
 1 cours Michelet - CS 30051 - 92076 Paris La Défense cedex
 542 110 291 RCS Nanterre

Certifications



QUALIXPERT
des diagnostics

Certificat N° C2768

Monsieur Baptiste FERNANDEZ

Certifié dans le cadre du processus de certification PR04 consultable sur www.qualixpert.com conformément à l'ordonnance 2005-655 titre III du 8 juin 2005 et au décret 2006-1114 du 05 septembre 2006.

dans le(s) domaine(s) suivant(s) :



cofrac
CERTIFICATION DE PERSONNES
ACCREDITATION N° 4004
PORTEE RESPONSIBLE SUR
WWW.COFRAC.FR

Amiante sans mention	Certificat valable Du 27/06/2017 au 26/06/2022	Arrêté du 25 juillet 2016 définissant les critères de certification des compétences des personnes physiques opérateurs de repérages, d'évaluation périodique de l'état de conservation des matériaux et produits contenant de l'amiante, et d'examen visuel après travaux dans les immeubles bâtis et les critères d'accréditation des organismes de certification.
Constat de risque d'exposition au plomb	Certificat valable Du 27/06/2017 au 26/06/2022	Arrêté du 21 novembre 2006 modifié définissant les critères de certification des compétences des personnes physiques opérateurs de constats de risque d'exposition au plomb, des diagnostics du risque d'intoxication par le plomb des peintures ou des contrôles après travaux en présence de plomb, et les critères d'accréditation des organismes de certification.
Diagnostic de performance énergétique individuel	Certificat valable Du 25/07/2017 au 24/07/2022	Arrêté du 16 octobre 2006 modifié définissant les critères de certification des compétences des personnes physiques réalisant le diagnostic de performance énergétique ou l'attestation de prise en compte de la réglementation thermique, et les critères d'accréditation des organismes de certification.
Etat des installations intérieures d'électricité	Certificat valable Du 25/07/2017 au 24/07/2022	Arrêté du 8 juillet 2008 modifié définissant les critères de certification des compétences des personnes physiques réalisant l'état de l'installation intérieure d'électricité et les critères d'accréditation des organismes de certification.
Etat des installations intérieures de gaz	Certificat valable Du 27/06/2017 au 26/06/2022	Arrêté du 06 avril 2007 modifié définissant les critères de certification des compétences des personnes physiques réalisant l'état de l'installation intérieure de gaz et les critères d'accréditation des organismes de certification.
Etat relatif à la présence de termites dans le bâtiment mention France Métropolitaine	Certificat valable Du 27/06/2017 au 26/06/2022	Arrêté du 30 octobre 2006 modifié définissant les critères de certification des compétences des personnes physiques réalisant l'état relatif à la présence de termites dans le bâtiment et les critères d'accréditation des organismes de certification.

Date d'établissement le mardi 25 juillet 2017

Marjorie ALBERT
Directrice Administrative

P10



LCC 17, rue Béral - B1300 CASTRES
 709 Certification de compétence version X 140415
 Tel 05 63 73 06 13 - Fax 05 63 73 32 67 - www.qualixpert.com
 srl au capital de 8000 euros - APE 7120B - RCS Castres SIRET 433 037 832 0001B

Attestation d'indépendance

« Je soussigné Patrick FERDINAND, Gérant du Cabinet AGENDA, atteste sur l'honneur, conformément aux articles L271-6 et R271-3 du Code de la Construction et de l'Habitation :

- Disposer des moyens en matériel et en personnel nécessaires aux prestations ;
- Que les personnes chargées de la réalisation des états, constats et diagnostics disposent des moyens et des certifications requises leur permettant de mener à bien leur mission ;
- Avoir souscrit une assurance permettant de couvrir les conséquences d'un engagement de notre responsabilité en raison de nos interventions ;
- N'avoir aucun lien de nature à porter atteinte à notre impartialité et à notre indépendance, ni avec le propriétaire ou son mandataire qui fait appel à nous, ni avec une entreprise pouvant réaliser des travaux sur les ouvrages, installations ou équipements pour lesquels il nous est demandé de réaliser la présente mission, et notamment :
 - N'accorder, directement ou indirectement, à l'entité visée à l'article 1er de la loi n° 70-9 du 2 janvier 1970 qui intervient pour la vente ou la location du bien objet de la présente mission, aucun avantage ni rétribution, sous quelque forme que ce soit ;
 - Ne recevoir, directement ou indirectement, de la part d'une entreprise pouvant réaliser des travaux sur les ouvrages, installations ou équipements sur lesquels porte la présente mission, aucun avantage ni rétribution, sous quelque forme que ce soit. »



Diagnostic de performance énergétique (DPE)

Vente de bâtiment à usage principal d'habitation (6.1)

DESIGNATION DE L'IMMEUBLE

Adresse : **Route du Peyras CAYRES DE BY
Quartier Rimoula
65710 CAMPAN**

Référence cadastrale : **N / 23**

Lot(s) de copropriété : **Sans objet** N° étage : **Sans objet**

Nature de l'immeuble : **Maison individuelle**

Étendue de la prestation : **Parties Privatives**

Destination des locaux : **Habitation**

Année de construction : **Après 1949 et P.C. délivré avant le 01/07/1997**



DESIGNATION DU PROPRIETAIRE

Propriétaire : **Mr Bernard CAZEAUX – 14 route de la Roche 16100 ST BRICE**

Donneur d'ordre (sur déclaration de l'intéressé) :

Propriétaire de l'immeuble
 Autre, le cas échéant (préciser)

DESIGNATION DE L'OPERATEUR DE DIAGNOSTIC

Opérateur de diagnostic : **Baptiste FERNANDEZ**
Certification n°2768 valide du 25/07/2017 au 24/07/2022
 Sans mention Avec mention

Cabinet de diagnostics : **CABINET D'EXPERTISES P.FERDINAND**
41 rue du Général De Gaulle – 65200 BAGNERES DE BIGORRE
N° SIRET : **SIRET 494 595 853 00032 - APE 7120B**

Compagnie d'assurance : **ALLIANZ** N° de police : **49 366 477** Validité : **du 01/01/2018 au 31/12/2018**

Le présent rapport est établi par une personne dont les compétences sont certifiées par l'organisme certificateur mentionné sous le nom de l'opérateur de repérage concerné.

Le présent rapport ne peut être reproduit que dans son intégralité (annexes comprises), et avec l'accord écrit de son signataire.

REALISATION DE LA MISSION

N° de dossier :	2018-04-16566 #D
Ordre de mission du :	18/04/2018 L'attestation requise par l'article R271-3 du CCH, reproduite en annexe, a été transmise au donneur d'ordre préalablement à la conclusion du contrat de prestation de service.
Accompagnateur(s) :	Pas d'accompagnateur
Document(s) fourni(s) :	Aucun
Moyens mis à disposition :	Aucun
Commentaires :	Néant

CADRE REGLEMENTAIRE

- Articles L134-1 à L134-5 et R134-1 à R134-5-6 du Code de la Construction et de l'Habitation
- Arrêté du 15/09/2006 relatif au diagnostic de performance énergétique pour les bâtiments existants proposés à la vente en France métropolitaine
- Arrêté du 15/09/2006 relatif aux méthodes et procédures applicables au diagnostic de performance énergétique pour les bâtiments existants proposés à la vente en France métropolitaine
- Arrêté du 09/11/2006 portant approbation de diverses méthodes de calcul pour le diagnostic de performance énergétique en France métropolitaine
- Arrêté du 06/05/2008 portant confirmation de l'approbation de diverses méthodes de calcul pour le diagnostic de performance énergétique en France métropolitaine
- Arrêté du 24/12/2012 relatif à la base de données introduite par le décret n° 2011-807 du 5 juillet 2011 relatif à la transmission des diagnostics de performance énergétique à l'Agence de l'environnement et de la maîtrise de l'énergie

Nota : L'ensemble des références légales, réglementaires et normatives s'entendent de la version des textes en vigueur au jour de la réalisation du diagnostic.

LIMITES DU DOMAINE D'APPLICATION DU DIAGNOSTIC

Le diagnostic de performance énergétique d'un bâtiment ou d'une partie de bâtiment est un document qui comprend, pour ceux à usage principal d'habitation construits à partir du 1er janvier 1948 (à l'exclusion des appartements avec chauffage ou ECS collectif sans comptage individuel), la quantité d'énergie estimée pour une utilisation standardisée du bâtiment ou de la partie de bâtiment (ce qui explique des écarts possibles avec la quantité d'énergie réellement consommée), ainsi qu'une classification en fonction de valeurs de référence afin que les consommateurs puissent comparer et évaluer sa performance énergétique. Il est accompagné de recommandations destinées à améliorer cette performance.

En cas de vente de tout ou partie d'un immeuble bâti, le propriétaire doit tenir le diagnostic de performance énergétique à la disposition de tout candidat acquéreur. L'acquéreur ne peut se prévaloir à l'encontre du propriétaire des informations contenues dans le diagnostic de performance énergétique qui n'a qu'une valeur informative. D'autre part, le classement du bien au regard de sa performance énergétique doit être mentionné dans les annonces relatives à la vente.

REPARTITION DES DEPENSES ET DES DEPERDITIONS

Il s'agit de la répartition (en %) pour le bien immobilier diagnostiqué.

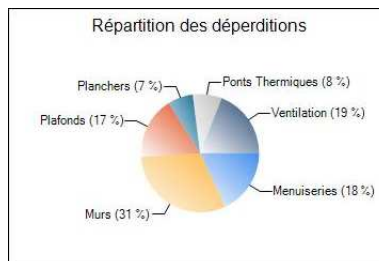
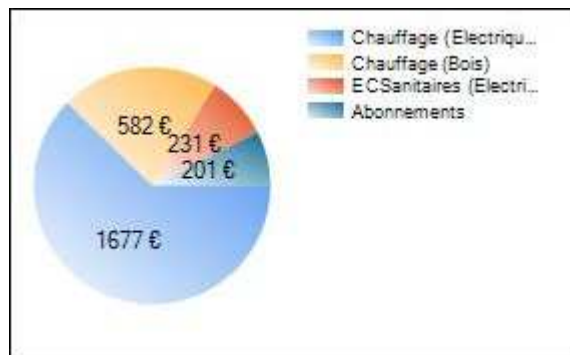

DIAGNOSTIC DE PERFORMANCE ENERGETIQUE – Logement (6.1)

N° ADEME : 1865V1000816U

Valable jusqu'au : 29/04/2028

Type de bâtiment : Maison Individuelle

Année de construction : 1975 - 1977

Surface habitable : 129 m²

Adresse : Route du Peyras CAYRES DE BY

Quartier Rimoula

65710 CAMPAN

Date de visite : 27/04/2018

Date d'édition : 30/04/2018

Diagnostic : Baptiste

FERNANDEZ -05 61 89 04 82 –

CABINET D'EXPERTISES

P.FERDINAND

16 rue du Barry

31210 MONTREJEAU

Signature :

Propriétaire :

Nom : Mr Bernard CAZEAUX

Adresse : 14 route de la Roche

16100 ST BRICE

Propriétaire des installations communes (s'il y a lieu) :

Nom :

Adresse :

Consommations annuelles par énergie

Obtenues par la méthode 3CL-DPE, version 1.3, estimées à l'immeuble/au logement, prix moyens des énergies indexés au 15 Août 2015

USAGES	Consommations en énergie finale	Consommations en énergie primaire	Frais annuels d'énergie
	<i>Détail par énergie et par usage en kWh_{EF}</i>	<i>Détail par usage en kWh_{EP}</i>	
Chauffage	Bois : 14 779 kWh _{EF} Electricité : 12 137 kWh _{EF}	46 093 kWh _{EP}	2 259,66 € TTC
Eau chaude sanitaire	Electricité : 2 107 kWh _{EF}	5 435 kWh _{EP}	230,88 € TTC
Refroidissement		kWh _{EP}	€ TTC
CONSOMMATIONS D'ENERGIE POUR LES USAGES RECENSES	Bois : 14 779 kWh _{EF} Electricité : 14 244 kWh _{EF}	51 528 kWh _{EP}	2 691,22 € TTC (dont abonnements : 200,68 € TTC)

Consommations énergétiques (en énergie primaire) pour le chauffage, la production d'eau chaude sanitaire et le refroidissement

Consommation conventionnelle : 399 kWh_{EP}/m².an

Sur la base d'estimations à l'immeuble/au logement

Émissions de gaz à effet de serre (GES) pour le chauffage, la production d'eau chaude sanitaire et le refroidissement

Estimation des émissions : 19 kg éqCO₂/m².an

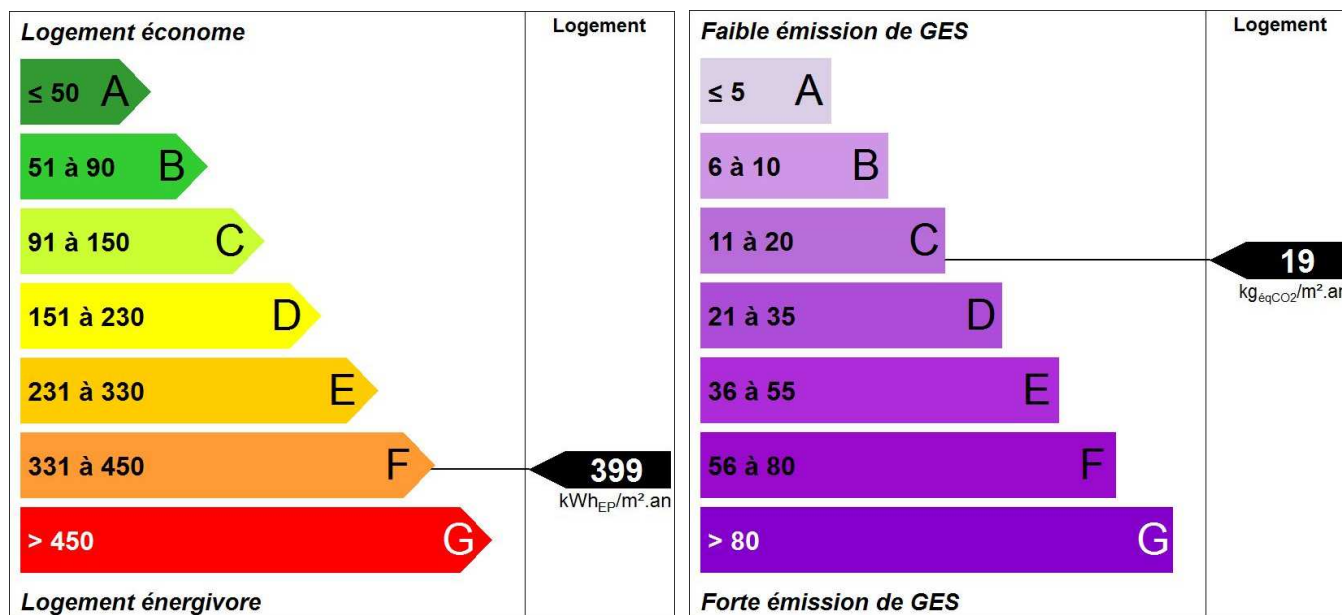

DIAGNOSTIC DE PERFORMANCE ENERGETIQUE – Logement (6.1)

Descriptif du logement et de ses équipements

Logement	Chauffage et refroidissement	ECS, ventilation
Murs : - Bloc béton creux donnant sur l'extérieur - Bloc béton creux non isolé donnant sur un garage - Bloc béton creux non isolé donnant sur l'extérieur	Système de chauffage, émetteurs : - Convecteurs électriques (anciens) (système individuel) - Poêle / Insert bois (système individuel)	Système de production d'ECS : - Chauffe-eau électrique (système individuel)
Toiture : - Dalle béton non isolée donnant sur un comble fortement ventilé - Dalle béton non isolée donnant sur un local chauffé - Plafond entre solives bois avec ou sans remplissage non isolé donnant sur un local chauffé		Système de ventilation : - VMC SF Auto réglable après 82
Menuiseries : - Porte(s) bois opaque pleine - Fenêtres battantes bois en survitrage - Fenêtres battantes bois double vitrage	Système de refroidissement : Néant.	
Plancher bas : - Dalle béton non isolée donnant sur un terre-plein	Rapport d'entretien ou d'inspection des chaudières joint : Non	
Énergies renouvelables Type d'équipements présents utilisant des énergies renouvelables : Poêle / Insert bois (système individuel)	Quantité d'énergie d'origine renouvelable :	114 kWh_{EP}/m².an

Pourquoi un diagnostic

- Pour informer le futur locataire ou acheteur.
- Pour comparer différents logements entre eux.
- Pour inciter à effectuer des travaux d'économie d'énergie et contribuer à la réduction des émissions de gaz à effet de serre.

Consommation conventionnelle

Ces consommations sont dites conventionnelles car calculées pour des conditions d'usage fixées (on considère que les occupants les utilisent suivant des conditions standard), et pour des conditions climatiques moyennes du lieu.

Il peut donc apparaître des divergences importantes entre les factures d'énergie que vous payez et la consommation conventionnelle pour plusieurs raisons : suivant la rigueur de l'hiver ou le comportement réellement constaté des occupants, qui peuvent s'écarter fortement de celui choisi dans les conditions standard.

Conditions standard

Les conditions standard portent sur le mode de chauffage (températures de chauffe respectives de jour et de nuit, périodes de vacance du logement), le nombre d'occupants et leur consommation d'eau chaude, la rigueur du climat local (température de l'air et de l'eau potable à l'extérieur, durée et intensité de l'ensoleillement). Ces conditions standard servent d'hypothèses de base aux méthodes de calcul. Certains de ces paramètres font l'objet de conventions unifiées entre les méthodes de calcul.

Constitution des étiquettes

La consommation conventionnelle indiquée sur l'étiquette énergie est obtenue en déduisant de la consommation d'énergie calculée, la consommation d'énergie issue éventuellement d'installations solaires thermiques ou pour le solaire photovoltaïque, la partie d'énergie photovoltaïque utilisée dans la partie privative du lot.

Énergie finale et énergie primaire

L'énergie finale est l'énergie que vous utilisez chez vous (gaz, électricité, fioul domestique, bois, etc.). Pour que vous disposiez de ces énergies, il aura fallu les extraire, les distribuer, les stocker, les produire, et donc dépenser plus d'énergie que celle que vous utilisez en bout de course.

L'énergie primaire est le total de toutes ces énergies consommées.

Usages recensés

Dans les cas où une méthode de calcul est utilisée, elle ne relève pas l'ensemble des consommations d'énergie, mais seulement celles nécessaires pour le chauffage, la production d'eau chaude sanitaire (ECS) et le refroidissement du logement. Certaines consommations comme l'éclairage, la cuisson ou l'électroménager ne sont pas comptabilisées dans les étiquettes énergie et climat des bâtiments.

Variations des conventions de calcul et des prix de l'énergie

Le calcul des consommations et des frais d'énergie fait intervenir des valeurs qui varient sensiblement dans le temps. La mention « prix de l'énergie en date du... » indique la date de l'arrêté en vigueur au moment de l'établissement du diagnostic. Elle reflète les prix moyens des énergies que l'Observatoire de l'Énergie constate au niveau national.

Énergies renouvelables

Elles figurent sur cette page de manière séparée. Seules sont estimées les quantités d'énergie renouvelable produites par les équipements installés à demeure.

DIAGNOSTIC DE PERFORMANCE ENERGETIQUE – Logement (6.1)

Conseils pour un bon usage

En complément de l'amélioration de son logement (voir page suivante), il existe une multitude de mesures non coûteuses ou très peu coûteuses permettant d'économiser de l'énergie et de réduire les émissions de gaz à effet de serre. Ces mesures concernent le chauffage, l'eau chaude sanitaire et le confort d'été.

Chauffage

- Régulez et programmez : La régulation vise à maintenir la température à une valeur constante, réglez le thermostat à 19 °C ; quant à la programmation, elle permet de faire varier cette température de consigne en fonction des besoins et de l'occupation du logement. On recommande ainsi de couper le chauffage durant l'inoccupation des pièces ou lorsque les besoins de confort sont limités. Toutefois, pour assurer une remontée rapide en température, on dispose d'un contrôle de la température réduite que l'on règle généralement à quelques 3 à 4 degrés inférieurs à la température de confort pour les absences courtes. Lorsque l'absence est prolongée, on conseille une température "hors-gel" fixée aux environs de 8° C. Le programmeur assure automatiquement cette tâche.
- Réduisez le chauffage d'un degré, vous économiserez de 5 à 10 % d'énergie.
- Éteignez le chauffage quand les fenêtres sont ouvertes.
- Fermez les volets et/ou tirez les rideaux dans chaque pièce pendant la nuit.
- Ne placez pas de meubles devant les émetteurs de chaleur (radiateurs, convecteurs, ...), cela nuit à la bonne diffusion de la chaleur.

Eau chaude sanitaire

- Arrêtez le chauffe-eau pendant les périodes d'inoccupation (départs en congés, ...) pour limiter les pertes inutiles.
- Préférez les mitigeurs thermostatiques aux mélangeurs.

Aération

Si votre logement fonctionne en ventilation naturelle :

- Une bonne aération permet de renouveler l'air intérieur et d'éviter la dégradation du bâti par l'humidité.
- Il est conseillé d'aérer quotidiennement le logement en ouvrant les fenêtres en grand sur une courte durée et nettoyez régulièrement les grilles d'entrée d'air et les bouches d'extraction s'il y a lieu.

- Ne bouchez pas les entrées d'air, sinon vous pourriez mettre votre santé en danger. Si elles vous gênent, faites appel à un professionnel.

Si votre logement fonctionne avec une ventilation mécanique contrôlée :

- Aérez périodiquement le logement.

Confort d'été

- Utilisez les stores et les volets pour limiter les apports solaires dans la maison le jour.
- Ouvrez les fenêtres en créant un courant d'air, la nuit pour rafraîchir.

Autres usages

Éclairage :

- Optez pour des lampes basse consommation (fluocompactes ou fluorescentes).
- Évitez les lampes qui consomment beaucoup trop d'énergie, comme les lampes à incandescence ou les lampes halogènes.
- Nettoyez les lampes et les luminaires (abat-jour, vasques, ...) ; poussiéreux, ils peuvent perdre jusqu'à 40 % de leur efficacité lumineuse.

Bureautique / audiovisuel :

- Éteignez ou débranchez les appareils ne fonctionnant que quelques heures par jour (téléviseurs, magnétoscopes, ...). En mode veille, ils consomment inutilement et augmentent votre facture d'électricité.

Électroménager (cuisson, réfrigération, ...) :

- Optez pour les appareils de classe A ou supérieure (A+, A++, ...).

DIAGNOSTIC DE PERFORMANCE ENERGETIQUE – Logement (6.1)

Recommandations d'amélioration énergétique

Sont présentées dans le tableau suivant quelques mesures visant à réduire vos consommations d'énergie.

Les consommations, économies, efforts et retours sur investissement proposés ici sont donnés à titre indicatif et séparément les uns des autres.

Certains coûts d'investissement additionnels éventuels (travaux de finition, etc.) ne sont pas pris en compte.

Ces valeurs devront impérativement être complétées avant réalisation des travaux par des devis d'entreprises.

Enfin, il est à noter que certaines aides fiscales peuvent minimiser les coûts moyens annoncés (subventions, crédit d'impôt, etc.). La TVA est comptée au taux en vigueur.

MESURES D'AMELIORATION	Nouvelle consommation conventionnelle	Effort d'investissement	Économies	Rapidité du retour sur investissement	Crédit d'impôt
Isolation des murs par l'intérieur	379 (F)	€€	★★	🟢🟢🟢	30 %
Envisager une isolation des murs par l'intérieur. Pour bénéficier du crédit d'impôts, il faut atteindre une résistance thermique supérieure à 3,7 m ² .K/W.					
Installation d'un programmateur	382 (F)	€€€	★★	🟢🟢	30 %
Envisager la mise en place d'une horloge de programmation pour le système de chauffage. On choisira de préférence un programmateur simple d'emploi. Il existe des thermostats à commande radio pour éviter les câbles de liaison et certains ont une commande téléphonique intégrée pour un pilotage à distance.					
Remplacement convecteurs par panneaux rayonnants	371 (F)	€€€	★★	🟢🟢🟢	
Remplacement des convecteurs par des panneaux rayonnants au minimum dans les pièces principales. Choisir des appareils classés « NF électrique performance catégorie C » et veiller à les installer de manière à ce qu'aucun meuble ne vienne gêner la diffusion de la chaleur ni à les encastrier dans un coffre pour les masquer.					
Installation d'une VMC hygroréglable	374 (F)	€€	★★	🟢🟢🟢🟢	
Mettre en place une ventilation mécanique contrôlée hygroréglable. La VMC permet de renouveler l'air intérieur en fonction de l'humidité présente dans les pièces. La ventilation en sera donc optimum, ce qui limite les déperditions de chaleur en hiver					

LEGENDE

Économies	Effort d'investissement	Rapidité du retour sur investissement
★ : moins de 100 € TTC/an	€ : moins de 200 € TTC	🟢🟢🟢🟢 : moins de 5ans
★★ : de 100 à 200 € TTC/an	€€ : de 200 à 1000 € TTC	🟢🟢🟢 : de 5 à 10 ans
★★★ : de 200 à 300 € TTC/an	€€€ : de 1000 à 5000 € TTC	🟢🟢 : de 10 à 15 ans
★★★★ : plus de 300 € TTC/an	€€€€ : plus de 5000 € TTC	🟢 : plus de 15 ans

Commentaires

Néant

Les travaux sont à réaliser par un professionnel qualifié.

Pour aller plus loin, il existe des points info-énergie : www.ademe.fr/particuliers/PIE/liste_eie.asp

Vous pouvez peut-être bénéficier d'un crédit d'impôt pour réduire le prix d'achat des fournitures, pensez-y !
www.impots.gouv.fr

Pour plus d'informations : www.developpement-durable.gouv.fr ou www.ademe.fr

ANNEXES

Fiche technique

Cette page recense les caractéristiques techniques du bien diagnostiqué renseignées par le diagnostiqueur dans la méthode de calcul pour en évaluer la consommation énergétique.

En cas de problème, contacter la personne ayant réalisé ce document ou l'organisme certificateur qui l'a certifiée (<http://diagnostiqueurs.application.developpement-durable.gouv.fr>).

Référence du logiciel DPE : **LICIEL Diagnostics v4**

N° ADEME du DPE : **1865V1000816U**

GENERALITES

CARACTERISTIQUE	Valeur
Département	65 Hautes Pyrénées
Altitude	750 m
Type de bâtiment	Maison Individuelle
Année de construction	1975 - 1977
Surface habitable	129 m ²
Nombre de niveaux	2
Hauteur moyenne sous plafond	2,5 m
Nombre de logements du bâtiment	1

ENVELOPPE

Caractéristiques des murs

Bloc béton creux donnant sur l'extérieur

Surface : 28 m², Donnant sur : l'extérieur, U : 2 W/m²°C, b : 1

Bloc béton creux non isolé donnant sur un garage

Surface : 19 m², Donnant sur : un garage, U : 2 W/m²°C, b : 0,65

Bloc béton creux non isolé donnant sur un garage

Surface : 19 m², Donnant sur : un garage, U : 2 W/m²°C, b : 0,75

Bloc béton creux non isolé donnant sur l'extérieur

Surface : 25 m², Donnant sur : l'extérieur, U : 2 W/m²°C, b : 1

Caractéristiques des planchers

Dalle béton non isolée donnant sur un terre-plein

Surface : 83 m², Donnant sur : un terre-plein, U : 0,37 W/m²°C, b : 1

Caractéristiques des plafonds

Dalle béton non isolée donnant sur un comble fortement ventilé

Surface : 40 m², Donnant sur : un comble fortement ventilé, U : 2 W/m²°C, b : 0,9

Dalle béton non isolée donnant sur un local chauffé

Surface : 20 m², Donnant sur : un local chauffé, U : 2 W/m²°C, b : 0

Plafond entre solives bois avec ou sans remplissage non isolé donnant sur un local chauffé

Surface : 24 m², Donnant sur : un local chauffé, U : 1,2 W/m²°C, b : 0

Caractéristiques des baies

Fenêtres battantes bois, orientée Est, en survitrage

Surface : 8 m², Orientation : Est, Inclinaison : > 75 °, Ujn : 2,6 W/m²°C, Uw : 3,3 W/m²°C, b : 1

Fenêtres battantes bois, orientée Est, en survitrage

Surface : 12,62 m², Orientation : Est, Inclinaison : > 75 °, Ujn : 2,6 W/m²°C, Uw : 3,3 W/m²°C, b : 1

Fenêtres battantes bois, orientée Nord, en survitrage

Surface : 2,25 m², Orientation : Nord, Inclinaison : > 75 °, Ujn : 2,6 W/m²°C, Uw : 3,3 W/m²°C, b : 1

Fenêtres battantes bois, orientée Ouest, double vitrage

Surface : 2,52 m², Orientation : Ouest, Inclinaison : > 75 °, Ujn : 3,2 W/m²°C, Uw : 3,2 W/m²°C, b : 1

Caractéristiques des portes

Porte(s) bois opaque pleine

Surface : 1,9 m², U : 3,5 W/m²°C, b : 1

Caractéristiques des ponts thermiques

Liaison Mur / Porte : Psi : 0, Linéaire : 5,01 m
Liaison Mur / Fenêtres Est : Psi : 0, Linéaire : 32 m
Liaison Mur / Fenêtres Est : Psi : 0, Linéaire : 32 m
Liaison Mur / Fenêtres Nord : Psi : 0, Linéaire : 6 m
Liaison Mur / Fenêtres Ouest : Psi : 0, Linéaire : 12,8 m
Liaison Mur / Plancher_int : Psi : 0,92, Linéaire : 34 m
Liaison Mur / Plancher : Psi : 0,31, Linéaire : 11 m

SYSTEMES

Caractéristiques de la ventilation

VMC SF Auto réglable après 82

Qvareq : 1,7, Smea : 2, Q4pa/m² : 432,1, Q4pa : 432,1, Hvent : 72,4, Hperm : 8,3,

Caractéristiques du chauffage

Convecteurs électriques (anciens) (système individuel)

Re : 0,95, Rr : 0,96, Rd : 1, Rg : 1, Pn : 0, Fch : 0

Poêle / Insert bois (système individuel)

Re : 0,95, Rr : 0,8, Rd : 1, Rg : 0,66, Pn : 0, Fch : 0

Caractéristiques de la production d'eau chaude sanitaire

Chauffe-eau électrique (système individuel)

Beccs : 1896, Rd : 0,9, Rg : 1, Pn : 0, leccs : 1,11, Feccs : 0

EXPLICATIONS PERSONNALISEES SUR LES ELEMENTS POUVANT MENER A DES DIFFERENCES ENTRE LES CONSOMMATIONS ESTIMEES ET LES CONSOMMATIONS REELLES

Néant

TABLEAU RECAPITULATIF DE LA METHODE A UTILISER POUR LA REALISATION DU DPE

Méthode	Bâtiment à usage principal d'habitation						Bâtiment ou partie de bâtiment à usage principal autre que d'habitation
	DPE pour un immeuble ou une maison individuelle		Appartement avec chauffage ou ECS collectif sans comptage individuel quand DPE à l'immeuble déjà réalisé	DPE non réalisé à l'immeuble		Appartement avec chauffage ou ECS collectif sans comptage individuel	
	Bâtiment construit avant 1948	Bâtiment construit après 1948		Bâtiment construit avant 1948	Bâtiment construit après 1948		
Calcul conventionnel		X	À partir du DPE à l'immeuble		X		
Utilisation des factures	X			X		X	X

Pour plus d'informations :

- ▶ www.developpement-durable.gouv.fr : rubrique performance énergétique
- ▶ www.ademe.fr



Attestation d'assurance

Police n°49 366 477 - Adhérent GS n°146870

Attestation d'assurance



Allianz Responsabilité Civile Activités de Services

La Sté d'Assurances, Allianz I.A.R.D., dont le siège social est situé, 1 cours Michelet - CS 30051 - 92076 Paris La Défense cedex certifie que :

CABINET D'EXPERTISES FERDINAND
Patrick FERDINAND
16 rue du Barry
31210 MONTREJEAU

est titulaire d'un contrat Allianz Responsabilité Civile Activités de Services souscrit auprès d'elle sous le N° 49366477.

Ce contrat a pour objet de :

- satisfaire aux obligations édictées par l'ordonnance n° 2005 - 655 du 8 juin 2005 et son décret d'application n° 2006 - 1114 du 5 septembre 2006, codifié aux articles R 271- 1 à R 212- 4 et L 271- 4 à L 271-6 du Code de la construction et de l'habitation, ainsi que ses textes subséquents ;
- garantir l'Assuré contre les conséquences pécuniaires de la responsabilité civile professionnelle qu'il peut encourir à l'égard d'autrui du fait des activités, telles que déclarées aux Dispositions Particulières, à savoir :

Sont couvertes les activités suivantes, sous réserve que les compétences de l'assuré, personne physique ou que les compétences de ses diagnostiqueurs salariés aient été certifiées par un organisme accrédité, lorsque la réglementation l'exige, et ce pour l'ensemble des diagnostics réalisés :

Repérage liste A, constitution de DAPP, repérage Liste A et B, constitution de DTA, évaluation périodique de l'état de conservation sur les biens à usage d'habitation (sauf IGH), sur les ERP 5° catégorie, dans les immeubles de travail hébergeant moins de 300 personnes (Amiante sans mention)
 Exposition au plomb (CREP), parties privatives et parties communes
 Recherche de plomb avant travaux
 Diagnostic termites avant vente, parties privatives et parties communes
 Etat parasitaire - Diagnostic Mèrules
 Etat de l'installation intérieure de gaz
 Diagnostic de performance énergétique (DPE) individuel
 Diagnostic de performance énergétique (DPE) immeubles et bâtiments autres qu'habitation
 Etat de l'installation intérieure de l'électricité, parties privatives et parties communes
 Loi Carrez
 Etat des Risques Naturels, Miniers et Technologiques (ERNMT)
 Millèmes de copropriété, tantièmes de charges
 Constat logement décent
 Prêt conventionné - Normes d'habitabilité
 Diagnostic métrage habitable - Relevé de surfaces
 Plans et croquis à l'exclusion de toute activité de conception
 Etat des lieux locatif
 Infiltrométrie
 Relevé de cotes pour la réalisation de plans d'évacuation et constat visuel de présence ou non de portes coupe-feu dans les immeubles d'habitation
 Détermination de la concentration de plomb dans l'eau des canalisations
 Installation de détecteurs de fumée
 Réalisation des attestations de prise en compte de la réglementation thermique pour les maisons individuelles ou accolées
 Conseil et Étude en Renovation Énergétique
 Audit Énergétique maison individuelle
 Diagnostic éco-prêt (méthode TH-C-E ex)
 Réalisation de bilans thermiques : thermographie infrarouge
 Assainissement autonome et collectif
 Diagnostic sécurité piscine

La présente attestation est délivrée pour la période du 1^{er} janvier 2018 au 31 décembre 2018 et sous réserve du paiement de la cotisation émise ou à émettre.

Garantie RC Professionnelle: 3 000 000 € par sinistre et par année d'assurance.

Le présent document, établi par Allianz I.A.R.D., a pour objet d'attester l'existence d'un contrat. Il constitue une présomption d'application des garanties, mais ne peut engager Allianz I.A.R.D. au-delà des conditions et limites du contrat auquel il se réfère. Les exceptions de garantie opposables aux souscripteurs et assurés le sont également à toute personne bénéficiaire de l'indemnité (résiliation, nullité, règle proportionnelle, exclusions, déchéances...). Toute adjonction autre que les cachets et signature du représentant de la Société est réputée non écrite.

Etablie à La Défense, le 7 décembre 2017, Pour Allianz

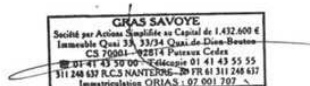

Allianz I.A.R.D.
 Entreprise régie par le Code des Assurances
 Société anonyme au capital de 991 967 200 euros

Siège social
 1 cours Michelet - CS 30051 - 92076 Paris La Défense cedex
 542 110 291 RCS Nanterre

Certifications



QUALIXPERT
des diagnostics

Certificat N° C2768

Monsieur Baptiste FERNANDEZ

Certifié dans le cadre du processus de certification PR04 consultable sur www.qualixpert.com conformément à l'ordonnance 2005-655 titre III du 8 juin 2005 et au décret 2006-1114 du 05 septembre 2006.

dans le(s) domaine(s) suivant(s) :



cofrac
CERTIFICATION DE PERSONNES
ACCREDITATION N° 4004
PORTEE RESPONSABLE SUR
WWW.COFRAC.FR

Amiante sans mention	Certificat valable Du 27/06/2017 au 26/06/2022	Arrêté du 25 juillet 2016 définissant les critères de certification des compétences des personnes physiques opérateurs de repérages, d'évaluation périodique de l'état de conservation des matériaux et produits contenant de l'amiante, et d'examen visuel après travaux dans les immeubles bâtis et les critères d'accréditation des organismes de certification.
Constat de risque d'exposition au plomb	Certificat valable Du 27/06/2017 au 26/06/2022	Arrêté du 21 novembre 2006 modifié définissant les critères de certification des compétences des personnes physiques opérateurs de constats de risque d'exposition au plomb, des diagnostics du risque d'intoxication par le plomb des peintures ou des contrôles après travaux en présence de plomb, et les critères d'accréditation des organismes de certification.
Diagnostic de performance énergétique individuel	Certificat valable Du 25/07/2017 au 24/07/2022	Arrêté du 16 octobre 2006 modifié définissant les critères de certification des compétences des personnes physiques réalisant le diagnostic de performance énergétique ou l'attestation de prise en compte de la réglementation thermique, et les critères d'accréditation des organismes de certification.
Etat des installations intérieures d'électricité	Certificat valable Du 25/07/2017 au 24/07/2022	Arrêté du 8 juillet 2008 modifié définissant les critères de certification des compétences des personnes physiques réalisant l'état de l'installation intérieure d'électricité et les critères d'accréditation des organismes de certification.
Etat des installations intérieures de gaz	Certificat valable Du 27/06/2017 au 26/06/2022	Arrêté du 06 avril 2007 modifié définissant les critères de certification des compétences des personnes physiques réalisant l'état de l'installation intérieure de gaz et les critères d'accréditation des organismes de certification.
Etat relatif à la présence de termites dans le bâtiment mention France Métropolitaine	Certificat valable Du 27/06/2017 au 26/06/2022	Arrêté du 30 octobre 2006 modifié définissant les critères de certification des compétences des personnes physiques réalisant l'état relatif à la présence de termites dans le bâtiment et les critères d'accréditation des organismes de certification.

Date d'établissement le mardi 25 juillet 2017

Marjorie ALBERT
Directrice Administrative

P10



LCC 17, rue Béral - B1300 CASTRES
 709 Certification de compétence version X 140415
 Tel 05 83 73 06 13 - Fax 05 83 73 32 67 - www.qualixpert.com
 srl au capital de 8000 euros - APE 7120B - RCS Castres SPRE 433 037 832 0001B



Attestation d'indépendance

« Je soussigné Patrick FERDINAND, Gérant du Cabinet AGENDA, atteste sur l'honneur, conformément aux articles L271-6 et R271-3 du Code de la Construction et de l'Habitation :

- Disposer des moyens en matériel et en personnel nécessaires aux prestations ;
- Que les personnes chargées de la réalisation des états, constats et diagnostics disposent des moyens et des certifications requises leur permettant de mener à bien leur mission ;
- Avoir souscrit une assurance permettant de couvrir les conséquences d'un engagement de notre responsabilité en raison de nos interventions ;
- N'avoir aucun lien de nature à porter atteinte à notre impartialité et à notre indépendance, ni avec le propriétaire ou son mandataire qui fait appel à nous, ni avec une entreprise pouvant réaliser des travaux sur les ouvrages, installations ou équipements pour lesquels il nous est demandé de réaliser la présente mission, et notamment :
 - N'accorder, directement ou indirectement, à l'entité visée à l'article 1er de la loi n° 70-9 du 2 janvier 1970 qui intervient pour la vente ou la location du bien objet de la présente mission, aucun avantage ni rétribution, sous quelque forme que ce soit ;
 - Ne recevoir, directement ou indirectement, de la part d'une entreprise pouvant réaliser des travaux sur les ouvrages, installations ou équipements sur lesquels porte la présente mission, aucun avantage ni rétribution, sous quelque forme que ce soit. »



État des servitudes 'risques' et d'information sur les sols (ESRIS)



Référence : 2018-04-16566
 Réalisé par Patrick FERDINAND
 Pour le compte de CABINET D'EXPERTISES P.FERDINAND

Date de réalisation : 30 avril 2018 (Valable 6 mois)
 Selon les informations mises à disposition par arrêté préfectoral :
 N° 65-2017-03-17-006 du 17 mars 2017.

REFERENCES DU BIEN

Adresse du bien
 Route du Peyras CAYRES DE BY - Quartier Rimoula
 65710 Campan
 Parcelle(s) : N0023
 Vendeur
 Mr Bernard CAZEAUX



SYNTHESE

Votre commune				Votre immeuble	
Type	Nature du risque	Etat de la procédure	Date	Concerné	Travaux
PPRn	Inondation Par une crue (débordement de cours...	approuvé	10/07/2012	non	non
PPRn	Inondation Débordement rapide (torrentiel)	approuvé	10/07/2012	non	non
PPRn	Mouvement de terrain Chutes de pierres ou de blocs	approuvé	10/07/2012	non	non
PPRn	Mouvement de terrain Glissement de terrain	approuvé	10/07/2012	non	non
PPRn	Avalanche	approuvé	10/07/2012	non	non
Zonage de sismicité : 4 - Moyenne*				oui	-
Zonage du potentiel radon : Moyen à élevé**				oui	-

* Zonage sismique de la France d'après l'annexe des articles R563-1 à 8 du Code de l'Environnement modifiés par les Décrets n°2010-1254 et n°2010-1255 du 22 octobre 2010 ainsi que par l'Arrêté du 22 octobre 2010 (nouvelles règles de construction parasismique - EUROCODE 8).
 ** Situation de l'immeuble au regard du zonage informatif de l'IRSN.



Etat des Servitudes Risques et d'Informations sur les Sols

aléas naturels, miniers ou technologiques, sismicité et pollution des sols

en application des articles L.125-5 à 7, R.125-26, R 563-4 et D 563-8-1 du Code de l'environnement et de l'article L 174-5 du nouveau Code minier

1. Cet état, relatif aux obligations, interdictions, servitudes et prescriptions définies vis-à-vis des risques naturels, miniers ou technologiques concernant l'immeuble, est établi sur la base des informations mises à disposition par arrêté préfectoral

n° **65-2017-03-17-006** du **17/03/2017**

Situation du bien immobilier (bâti ou non bâti) Document réalisé le : **30/04/2018**

2. Adresse

Parcelle(s) : N0023
Route du Peyras CAYRES DE BY 65710 Campan

3. Situation de l'immeuble au regard de plans de prévention des risques naturels [PPRn]

L'immeuble est situé dans le périmètre d'un PPRn **prescrit** oui non
 L'immeuble est situé dans le périmètre d'un PPRn **appliqué par anticipation** oui non
 L'immeuble est situé dans le périmètre d'un PPRn **approuvé** oui non
 Les risques naturels pris en compte sont liés à : *(les risques grisés ne font pas l'objet d'une procédure PPR sur la commune)*
 Inondation Crue torrentielle Remontée de nappe Submersion marine Avalanche
 Mouvement de terrain Mvt terrain-Sécheresse Séisme Cyclone Eruption volcanique
 Feu de forêt autre
 L'immeuble est concerné par des prescriptions de travaux dans le règlement du ou des PPRn oui non
 si oui, les travaux prescrits par le règlement du PPR naturel ont été réalisés oui non

4. Situation de l'immeuble au regard de plans de prévention des risques miniers [PPRm]

L'immeuble est situé dans le périmètre d'un PPRm **prescrit** oui non
 L'immeuble est situé dans le périmètre d'un PPRm **appliqué par anticipation** oui non
 L'immeuble est situé dans le périmètre d'un PPRm **approuvé** oui non
 Les risques miniers pris en compte sont liés à : *(les risques grisés ne font pas l'objet d'une procédure PPR sur la commune)*
 Risque miniers Affaissement Effondrement Tassement Emission de gaz
 Pollution des sols Pollution des eaux autre
 L'immeuble est concerné par des prescriptions de travaux dans le règlement du ou des PPRm oui non
 si oui, les travaux prescrits par le règlement du PPR miniers ont été réalisés oui non

5. Situation de l'immeuble au regard de plans de prévention des risques technologiques [PPRT]

L'immeuble est situé dans le périmètre d'un PPRT **approuvé** oui non
 L'immeuble est situé dans le périmètre d'un PPRT **prescrit** oui non
 Les risques technologiques pris en compte sont liés à : *(les risques grisés ne font pas l'objet d'une procédure PPR sur la commune)*
 Risque industriel Effet thermique Effet de surpression Effet toxique Projection
 L'immeuble est situé en secteur d'expropriation ou de délaissement oui non
 L'immeuble est situé en zone de prescription oui non
 Si la transaction concerne un logement, les travaux prescrits ont été réalisés oui non
 Si la transaction ne concerne pas un logement, l'information sur le type de risques auxquels l'immeuble est exposé ainsi que leur gravité, probabilité et cinétique, est jointe à l'acte de vente ou au contrat de location oui non

6. Situation de l'immeuble au regard du zonage réglementaire pour la prise en compte de la sismicité

en application des articles R 563-4 et D 563-8-1 du code de l'environnement modifiés par l'Arrêté et les Décrets n°2010-1254 / 2010-1255 du 22 octobre 2010.
 L'immeuble est situé dans une commune de sismicité : Forte zone 5 Moyenne zone 4 Modérée zone 3 Faible zone 2 Très faible zone 1

7. Information relative aux sinistres indemnisés par l'assurance suite à une catastrophe naturelle

L'information est mentionnée dans l'acte authentique constatant la réalisation de la vente oui non

8. Situation de l'immeuble au regard de la pollution des sols

L'immeuble est situé dans un Secteur d'Information sur les Sols (SIS) oui non sans objet
 aucun secteur relatif à l'information sur les sols n'a été arrêté par le Préfet à ce jour

Pièces jointes

9. Localisation

Extraits de documents ou de dossiers de référence permettant la localisation de l'immeuble au regard des risques pris en compte :
 Extrait du Zonage réglementaire PPRn multirisque, approuvé le 10/07/2012, Extrait du Zonage réglementaire PPRn multirisque, approuvé le 10/07/2012

Parties concernées

Vendeur Mr Bernard CAZEAUX à _____ le _____
Acquéreur _____ à _____ le _____

Attention ! S'ils n'impliquent pas d'obligation ou d'interdiction réglementaire particulière, les aléas connus ou prévisibles qui peuvent être signalés dans les divers documents d'information préventive et concerner le bien immobilier, ne sont pas mentionnés par cet état. Article 125-5 (V) du Code de l'environnement : En cas de non respect des obligations d'information du vendeur ou du bailleur, l'acquéreur ou le locataire peut poursuivre la résolution du contrat ou demander au juge une diminution du prix de vente ou de la location.

Inondation

PPRn Par une crue (débordement de cours d'eau), approuvé le 10/07/2012 (multirisque)

Non concerné*

* L'immeuble n'est pas situé dans le périmètre d'une zone à risques



Inondation

PPRn Débordement rapide (torrentiel), approuvé le 10/07/2012 (multirisque)

Non concerné*

* L'immeuble n'est pas situé dans le périmètre d'une zone à risques



Mouvement de terrain

PPRn Chutes de pierres ou de blocs, approuvé le 10/07/2012 (multirisque)

Non concerné*

* L'immeuble n'est pas situé dans le périmètre d'une zone à risques



La carte ci-dessus est un extrait de la carte officielle fournie par les services de l'Etat.
Elle est disponible en intégralité dans les annexes de ce rapport.

Mouvement de terrain

PPRn Glissement de terrain, approuvé le 10/07/2012 (multirisque)

Non concerné*

* L'immeuble n'est pas situé dans le périmètre d'une zone à risques



La carte ci-dessus est un extrait de la carte officielle fournie par les services de l'Etat.
Elle est disponible en intégralité dans les annexes de ce rapport.

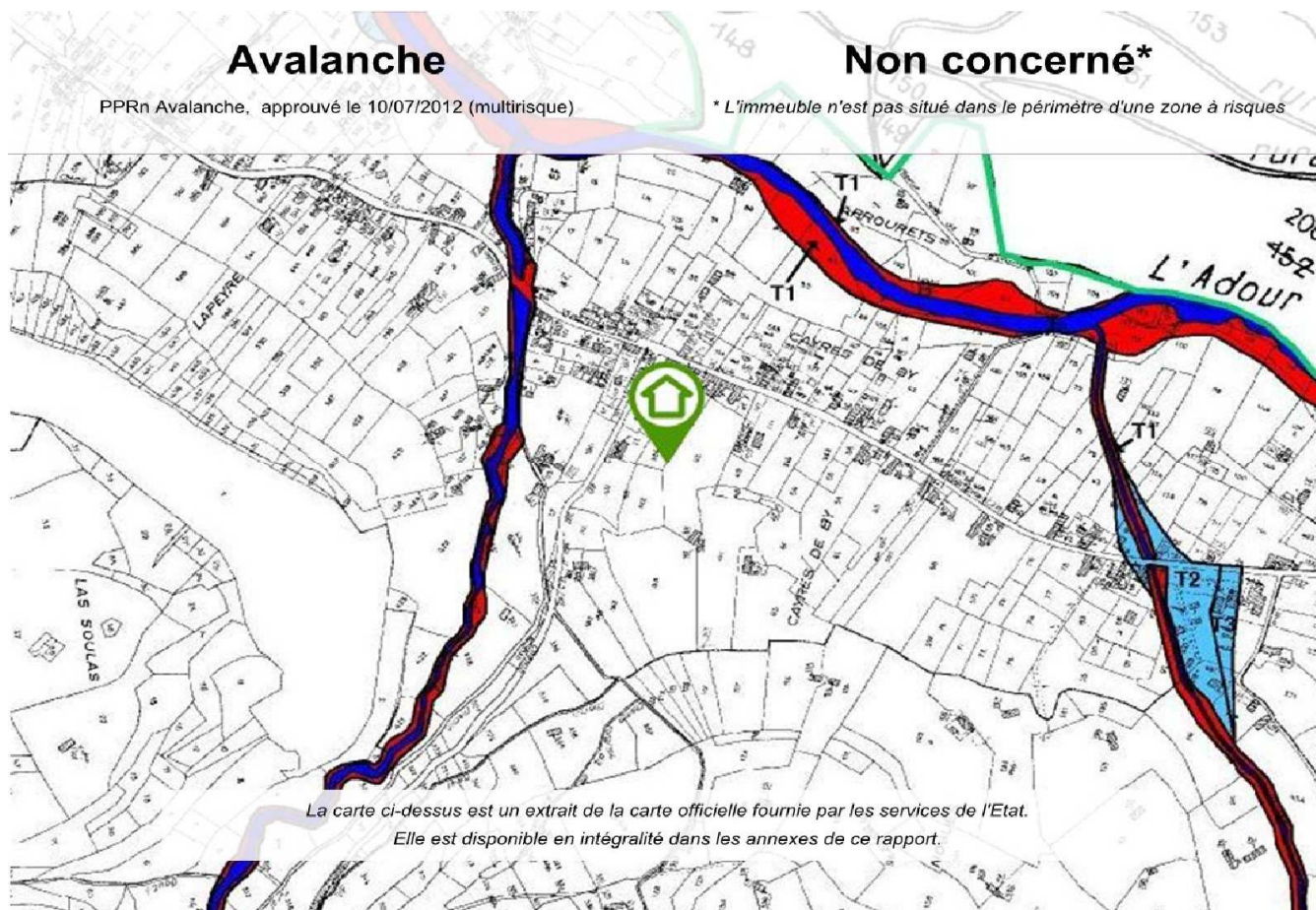

Déclaration de sinistres indemnisés

en application des articles L 125-5 et R125-6 du Code de l'environnement

Si, à votre connaissance, l'immeuble a fait l'objet d'une indemnisation suite à des dommages consécutifs à des événements ayant eu pour conséquence la publication d'un arrêté de catastrophe naturelle, cochez ci-dessous la case correspondante dans la colonne "Indemnisé".

Risque	Début	Fin	JO	Indemnisé
Par une crue (débordement de cours d'eau) - Par ruissellement et coulée de boue	25/11/2015	26/11/2015	01/06/2016	<input type="checkbox"/>
Par une crue (débordement de cours d'eau) - Par ruissellement et coulée de boue	24/01/2009	27/01/2009	29/01/2009	<input type="checkbox"/>
Par une crue (débordement de cours d'eau) - Par ruissellement et coulée de boue	25/12/1999	29/12/1999	30/12/1999	<input type="checkbox"/>
Mouvement de terrain				
Eboulement, chutes de pierres et de blocs	28/07/1994	28/07/1994	31/10/1995	<input type="checkbox"/>
Par une crue (débordement de cours d'eau) - Par ruissellement et coulée de boue	23/07/1991	23/07/1991	03/04/1992	<input type="checkbox"/>
Séisme	06/01/1989	06/01/1989	21/06/1989	<input type="checkbox"/>
Glissement de terrain	27/06/1986	27/06/1986	02/05/1987	<input type="checkbox"/>
Tempête (vent)	06/11/1982	10/11/1982	19/11/1982	<input type="checkbox"/>

Pour en savoir plus, chacun peut consulter en préfecture ou en mairie, le dossier départemental sur les risques majeurs, le document d'information communal sur les risques majeurs et, sur internet, le portail dédié à la prévention des risques majeurs : www.prim.net

Préfecture : Tarbes - Hautes-Pyrénées
Commune : Campan

Adresse de l'immeuble :
Route du Peyras CAYRES DE BY - Quartier Rimoula
Parcelle(s) : N0023
65710 Campan
France

Etabli le : _____

Vendeur : _____

Mr Bernard CAZEAUX

Acquéreur : _____

Prescriptions de travaux

Aucune

Documents de référence

Aucun

Conclusions

L'Etat des Risques délivré par CABINET D'EXPERTISES P.FERDINAND en date du 30/04/2018 fait apparaître que la commune dans laquelle se trouve le bien fait l'objet d'un arrêté préfectoral n°65-2017-03-17-006 en date du 17/03/2017 en matière d'obligation d'Information Acquéreur Locataire sur les Risques Naturels, Miniers et Technologiques.

Selon les informations mises à disposition dans le Dossier Communal d'Information, le BIEN est ainsi concerné par :

- Le risque sismique (niveau 4, sismicité Moyenne) et par la réglementation de construction parasismique EUROCODE 8

Selon le zonage informatif mis à disposition par l'IRSN, le BIEN est ainsi concerné par :

- Le risque Radon (niveau : moyen à élevé)

Sommaire des annexes

> Arrêté Préfectoral départemental n° 65-2017-03-17-006 du 17 mars 2017

> Cartographies :

- Cartographie réglementaire du PPRn multirisque, approuvé le 10/07/2012

- Cartographie réglementaire du PPRn multirisque, approuvé le 10/07/2012

- Cartographie réglementaire de la sismicité

A titre indicatif, ces pièces sont jointes au présent rapport.



PRÉFÈTE DES HAUTES-PYRÉNÉES

Direction des services du Cabinet

ARRETE N° : 65-2017-03-17-006

Service interministériel
de défense et de protection civiles

Relatif à l'information des acquéreurs et des locataires de biens immobiliers sur les risques naturels ou technologiques majeurs dans le département des Hautes-Pyrénées.

Pôle protection civile

La Préfète des Hautes-Pyrénées,

Vu le code général collectivités territoriales ;

Vu le code de l'environnement, notamment les articles L.125-5 et R.125-23 à R.125-27 ;

Vu le décret n° 2010-1255 du 22 octobre 2010 portant délimitation des zones de sismicité du territoire français ;

Vu le code la construction et de l'habitation, notamment ses articles L.271-4 et L.271-5 ;

Vu le décret n° 2004-374 du 29 avril 2004 modifié relatif aux pouvoirs des préfets, à l'organisation et à l'action des services de l'État dans les régions et les départements ;

Vu l'arrêté préfectoral n° 2014349-0001 du 15 décembre 2014 fixant la liste des communes concernées par l'obligation d'information des acquéreurs et des locataires de biens immobiliers sur les risques naturels ou technologiques majeurs ;

Sur proposition de Madame la directrice des services du Cabinet.

ARRÊTE

ARTICLE 1 -

Le présent arrêté abroge et remplace l'arrêté préfectoral n° 2014349-0001 du 15 décembre 2014 fixant la liste des communes concernées par l'obligation d'information des acquéreurs et des locataires de biens immobiliers sur les risques naturels ou technologiques majeurs.

ARTICLE 2 -

Tous les éléments nécessaires à l'information des acquéreurs et des locataires de biens immobiliers sur les risques naturels et technologiques majeurs sont consignés dans un dossier communal d'informations.

Ce dossier et les documents de référence sont librement consultables en préfecture, sous-préfecture et mairie concernée

Le dossier comprend :

- la liste des risques naturels prévisibles et des risques technologiques dans un PPR approuvé ou prescrit, auxquels la commune est exposée sur tout ou partie de son territoire
- la liste des documents auxquels le vendeur ou le bailleur peut se référer,

.../...

Horaires : Délivrance des titres (du lundi au jeudi 8h30-12h-13h30-16h00, le vendredi 8h30-12h) - Autres bureaux (du lundi au vendredi 9h-12h-14h-16h30)
Préfecture - Place Charles de Gaulle - CS 61350 - 65013 TARBES Cedex 9 - Tél : 05 62 56 65 65 - Télécopie : 05 62 51 20 10
courriel : prefecture@hautes-pyrenees.gouv.fr - Site Internet : www.hautes-pyrenees.gouv.fr



- la cartographie des zones exposées ou réglementée,
- le niveau de sismicité réglementaire attaché à la commune.

Ce dossier et les documents de référence mentionnés ci-dessus sont librement consultables en mairie, préfecture et sous-préfecture.

Le dossier d'informations est accessible à partir du site internet de la préfecture à la rubrique « Information Acquéreurs Locataires » (IAL) :

<http://www.hautes-pyrenees.gouv.fr/>

Article 3 -

Ces éléments d'informations sont mis à jour au regard des situations mentionnées à l'article R.125-25 du code de l'environnement.

Article 4 -

Une copie du présent arrêté et les annexes sont adressés aux maires, pour être tenus à la disposition des acquéreurs et des locataires, et à la chambre départementale des notaires.

Le présent arrêté sera affiché en mairie et publié au recueil des actes administratifs de la préfecture.

Article 5 -

Mme la Directrice des services du cabinet, M. le Secrétaire Général de la préfecture, Mme la sous-préfète d'Argelès-Gazost, M. le sous-préfet de Bagnères-de-Bigorre, Mmes et MM les chefs de service régionaux ou départementaux et Mmes et MM les maires des communes concernées sont chargés, chacun en ce qui le concerne, de l'application du présent arrêté.

Tarbes, le

17 MARS 2017

Béatrice LAGARDE



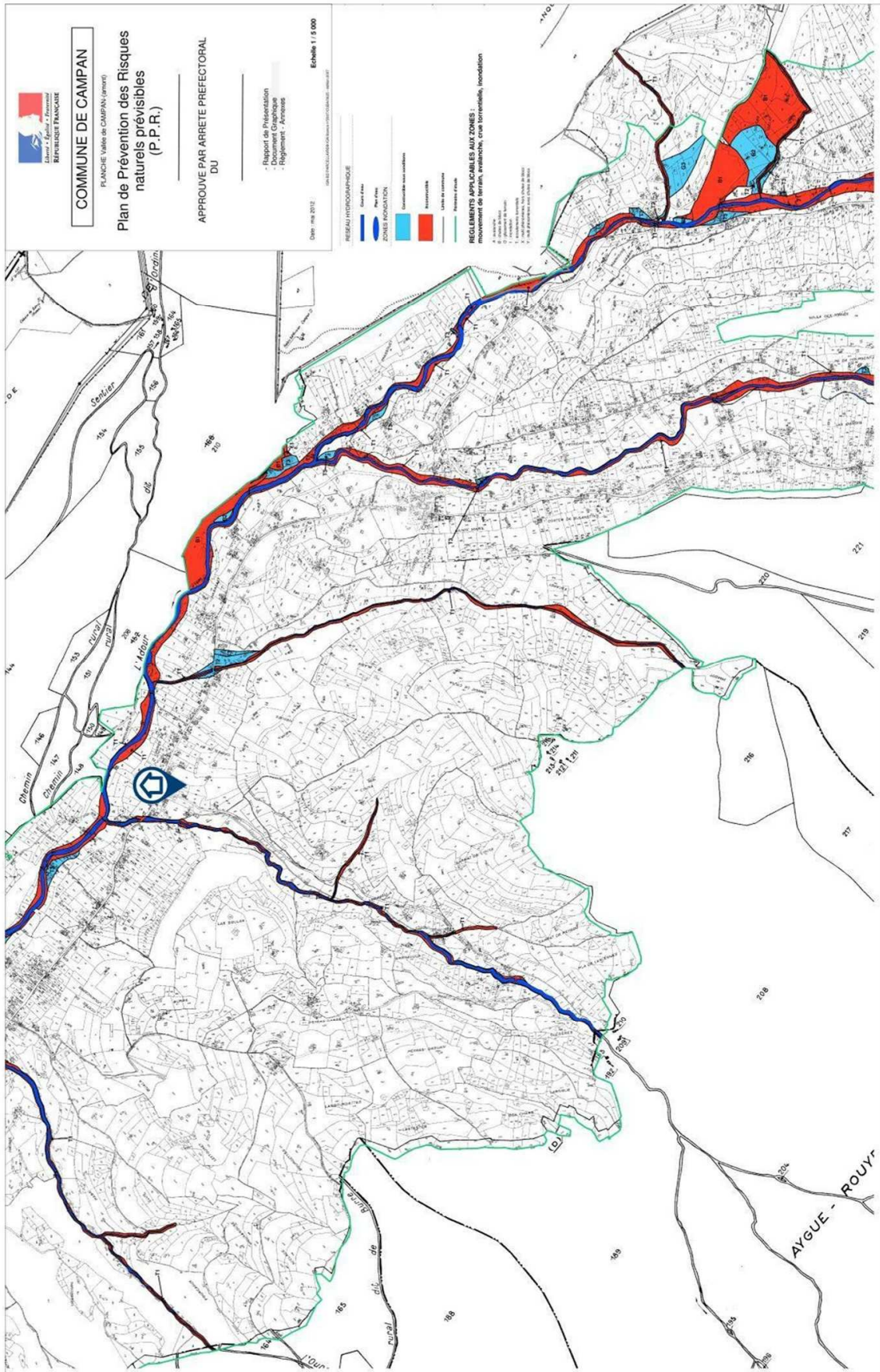

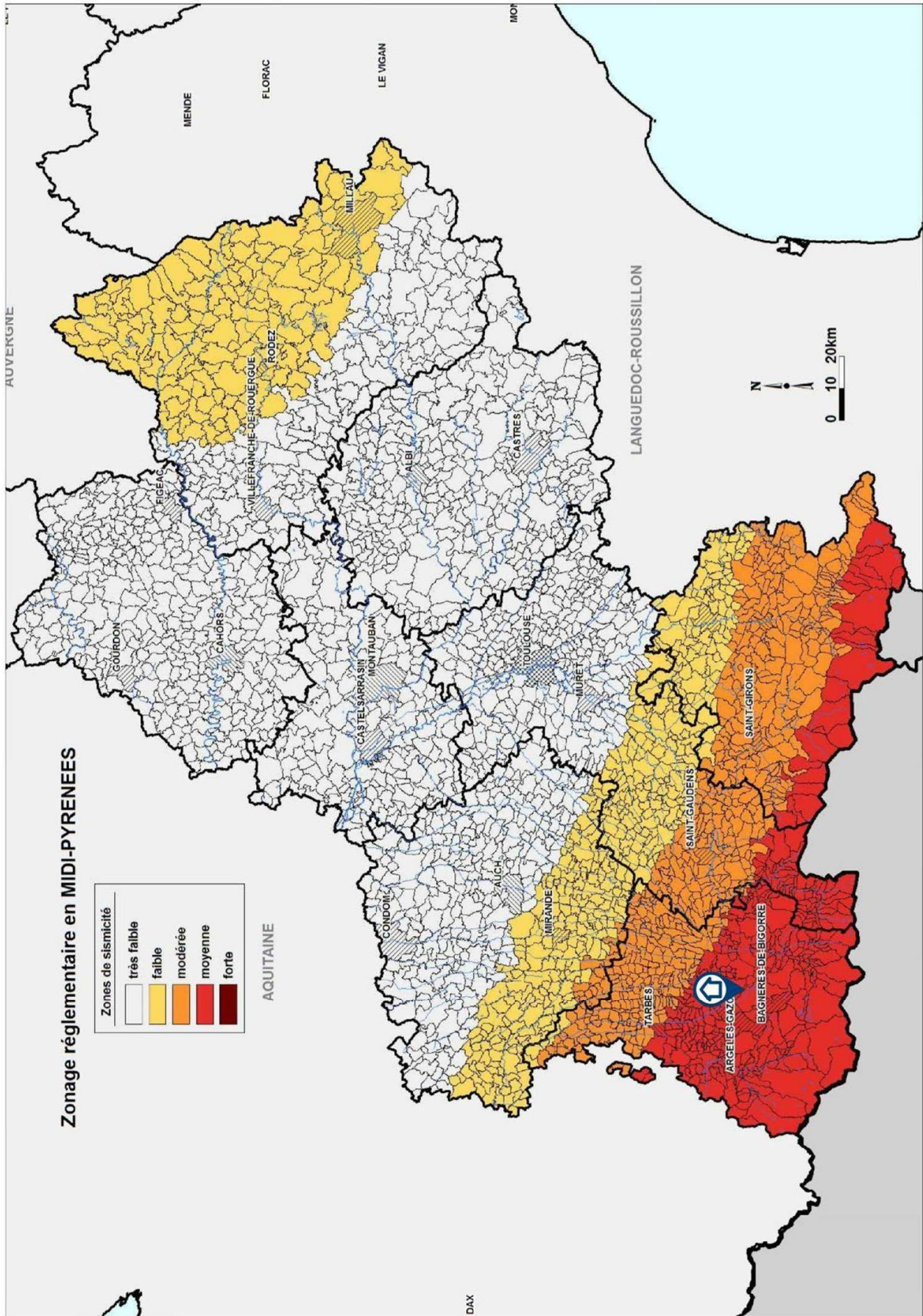



Attestation d'assurance

Police n°49 366 477 - Adhérent GS n°146870

Attestation d'assurance



Allianz Responsabilité Civile Activités de Services

La Sté d'Assurances, Allianz I.A.R.D., dont le siège social est situé, 1 cours Michelet - CS 30051 - 92076 Paris La Défense cedex certifie que :

CABINET D'EXPERTISES FERDINAND
Patrick FERDINAND
16 rue du Barry
31210 MONTREJEAU

est titulaire d'un contrat Allianz Responsabilité Civile Activités de Services souscrit auprès d'elle sous le N° 49366477.

Le contrat a pour objet de :

- satisfaire aux obligations édictées par l'ordonnance n° 2005 - 655 du 8 juin 2005 et son décret d'application n° 2006 - 1114 du 5 septembre 2006, codifié aux articles R 271- 1 à R 212- 4 et L 271- 4 à L 271-6 du Code de la construction et de l'habitation, ainsi que ses textes subséquents ;
- garantir l'Assuré contre les conséquences pécuniaires de la responsabilité civile professionnelle qu'il peut encourir à l'égard d'autrui du fait des activités, telles que déclarées aux Dispositions Particulières, à savoir :

Sont couvertes les activités suivantes, sous réserve que les compétences de l'assuré, personne physique ou que les compétences de ses diagnostiqueurs salariés aient été certifiées par un organisme accrédité, lorsque la réglementation l'exige, et ce pour l'ensemble des diagnostics réalisés :

Repérage liste A, constitution de DAPP, repérage Liste A et B, constitution de DTA, évaluation périodique de l'état de conservation sur les biens à usage d'habitation (sauf IGH), sur les ERP 5° catégorie, dans les immeubles de travail hébergeant moins de 300 personnes (Amiante sans mention)
 Exposition au plomb (CREP), parties privatives et parties communes
 Recherche de plomb avant travaux
 Diagnostic termites avant vente, parties privatives et parties communes
 Etat parasitaire - Diagnostic Mèrules
 Etat de l'installation intérieure de gaz
 Diagnostic de performance énergétique (DPE) individuel
 Diagnostic de performance énergétique (DPE) immeubles et bâtiments autres qu'habitation
 Etat de l'installation intérieure de l'électricité, parties privatives et parties communes
 Loi Carrez
 Etat des Risques Naturels, Miniers et Technologiques (ERNMT)
 Millièmes de copropriété, tantièmes de charges
 Constat logement décent
 Prêt conventionné - Normes d'habitabilité
 Diagnostic métrage habitable - Relevé de surfaces
 Plans et croquis à l'exclusion de toute activité de conception
 Etat des lieux locatif
 Infiltrométrie
 Relevé de cotes pour la réalisation de plans d'évacuation et constat visuel de présence ou non de portes coupe-feu dans les immeubles d'habitation
 Détermination de la concentration de plomb dans l'eau des canalisations
 Installation de détecteurs de fumée
 Réalisation des attestations de prise en compte de la réglementation thermique pour les maisons individuelles ou accolées
 Conseil et Étude en Renovation Energétique
 Audit Energétique maison individuelle
 Diagnostic éco-prêt (méthode TH-C-E ex)
 Réalisation de bilans thermiques : thermographie infrarouge
 Assainissement autonome et collectif
 Diagnostic sécurité piscine

La présente attestation est délivrée pour la période du 1^{er} janvier 2018 au 31 décembre 2018 et sous réserve du paiement de la cotisation émise ou à émettre.

Garantie RC Professionnelle: 3 000 000 € par sinistre et par année d'assurance.

Le présent document, établi par Allianz I.A.R.D., a pour objet d'attester l'existence d'un contrat. Il constitue une présomption d'application des garanties, mais ne peut engager Allianz I.A.R.D. au-delà des conditions et limites du contrat auquel il se réfère. Les exceptions de garantie opposables aux souscripteurs et assurés le sont également à toute personne bénéficiaire de l'indemnité (résiliation, nullité, règle proportionnelle, exclusions, déchéances...). Toute adjonction autre que les cachets et signature du représentant de la Société est réputée non écrite.

Etablie à La Défense, le 7 décembre 2017, Pour Allianz

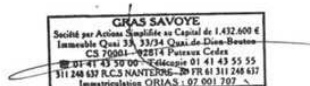

Allianz I.A.R.D.
 Entreprise régie par le Code des Assurances
 Société anonyme au capital de 991 967 200 euros

Siège social
 1 cours Michelet - CS 30051 - 92076 Paris La Défense cedex
 542 110 291 RCS Nanterre