



CABINET D'EXPERTISES P.FERDINAND
Secteur Comminges et Hautes-Pyrénées
16 rue du Barry
31210 MONTREJEAU
Tél : 05 61 89 04 82
Mob : 06 38 81 99 21
cabinet.agenda.ferdinand@hotmail.fr

Mme Françoise BERNARD

Dossier N° 2020-03-19846

Dossier de Diagnostic Technique

Vente



AMIANTE



TERMITES



ÉLECTRICITÉ



ERP



Adresse de l'immeuble

**Laran
31350 GENSAC DE BOULOGNE**

Date d'édition du dossier

08/03/2020

Donneur d'ordre

Mme Françoise BERNARD



RÉGLEMENTATION

Articles L271-4 à L271-6 et R271-1 à R271-5 du Code de la Construction et de l'Habitation – Article 46 de la Loi n° 65-557 du 10 juillet 1965

En cas de vente de tout ou partie d'un immeuble bâti, un dossier de diagnostic technique, fourni par le vendeur, est annexé à la promesse de vente ou, à défaut de promesse, à l'acte authentique de vente. En l'absence, lors de la signature de l'acte authentique de vente, d'un de ces documents en cours de validité, le vendeur ne peut pas s'exonérer de la garantie des vices cachés correspondante.

Le dossier de diagnostic technique vente comprend les documents suivants, quel que soit le type de bâtiment :

- État mentionnant la présence ou l'absence de matériaux ou produits contenant de l'amiante ⁽¹⁾⁽²⁾
- Diagnostic de performance énergétique (DPE)
- État relatif à la présence de termites dans le bâtiment ⁽³⁾
- État des risques et pollutions (ERP)
- Information sur la présence d'un risque de mэрule ⁽³⁾

Pour les locaux à usage d'habitation, il doit comporter en plus les documents suivants :

- Constat de risque d'exposition au plomb (CREP) ⁽⁴⁾
- État de l'installation intérieure d'électricité ⁽⁵⁾
- État de l'installation intérieure de gaz ⁽⁵⁾
- État de l'installation d'assainissement non collectif ⁽⁶⁾

Pour les immeubles en copropriété, il faut fournir en plus du DDT le document suivant :

- Mesurage de la superficie de la partie privative du (des) lot(s)

⁽¹⁾ Si immeuble dont le permis de construire a été délivré avant le 01/07/1997

⁽²⁾ À mettre à jour si réalisé avant le 01/01/2013

⁽³⁾ Si immeuble situé dans une zone classée à risque par le préfet

⁽⁴⁾ Si immeuble construit avant le 01/01/1949

⁽⁵⁾ Si installation réalisée depuis plus de 15 ans

⁽⁶⁾ Si installation non raccordée au réseau public d'eaux usées

Retrouvez toute la réglementation sur notre site internet : www.agendadiagnostics.fr

QUI MIEUX QU'UN GRAND RESEAU PEUT VOUS PROPOSER UNE TELLE QUALITE DE SERVICE ?



Accompagnement
avant, pendant, et
après notre mission



Notre combat
pour la **qualité**



La meilleure **RC Pro** du
marché : 3 000 000 €/an
et par cabinet



Un **site internet**
reprenant les textes
réglementaires



Tout savoir sur
les diagnostics
en **3 minutes**



Des rapports disponibles
sur l'**extranet**

Note de synthèse



Adresse de l'immeuble
Laran
31350 GENSAC DE BOULOGNE

Date d'édition du dossier
08/03/2020
Donneur d'ordre
Mme Françoise BERNARD

Réf. cadastrale
**C / 472-473-474-
475-476**
N° lot
Sans objet

Les renseignements ci-dessous utilisés seuls ne sauraient engager la responsabilité du Cabinet AGENDA, et en aucun cas ne peuvent se substituer aux rapports de diagnostics originaux. La note de synthèse ne dispense pas de la lecture attentive de ces rapports.



AMIANTE

Présence de matériaux et produits contenant de l'amiante (liste B)

Limite de validité :
Aucune (obligations
réglementaires à vérifier)



TERMITES

Absence d'indices d'infestation de termites

Limite de validité :
07/09/2020



ÉLECTRICITÉ

Présence d'une ou plusieurs anomalies

Constatations diverses : des points de contrôle n'ayant pu être vérifiés

Limite de validité :
Vente : 07/03/2023
Location : 07/03/2026



ERP

Présence de risque(s)

Plan de prévention des risques : PPRN (Risques pris en compte : Mouvement de terrain) –
Sismicité : 3 (modérée) – Secteur d'information sur les sols : Non

Limite de validité :
07/09/2020



CABINET D'EXPERTISES P.FERDINAND
Secteur Comminges et Hautes-Pyrénées
16 rue du Barry
31210 MONTREJEAU
Tél : 05 61 89 04 82
Mob : 06 38 81 99 21
cabinet.agenda.ferdinand@hotmail.fr

Mme Françoise BERNARD
Dossier N° 2020-03-19846 #A

Rapport de repérage des matériaux et produits contenant de l'amiante

Listes A & B

DESIGNATION DE L'IMMEUBLE

Adresse : **Laran
31350 GENSAC DE BOULOGNE**

Référence cadastrale : **C / 472-473-474-475-476**

Lot(s) de copropriété : **Sans objet** N° étage : **Sans objet**

Nature de l'immeuble : **Maison individuelle**

Étendue de la prestation : **Parties Privatives**

Destination des locaux : **Habitation**

Date permis de construire : **Après 1949 et P.C. délivré avant le 01/07/1997**



DESIGNATION DU PROPRIETAIRE

Propriétaire : **Mme Françoise BERNARD – Laran 31350 GENSAC DE BOULOGNE**

Si le propriétaire n'est pas le donneur d'ordre (sur déclaration de l'intéressé) :

Qualité du donneur d'ordre :

Identification :

DESIGNATION DE L'OPERATEUR DE REPERAGE

Opérateur de repérage : **Stéphane DUPIN**
Certification n°CPDI 4868 valide du 12/06/2018 au 11/06/2023 - ICERT - Park Affaires - Espace Performance - Bât.K - 35760 ST GREGOIRE

Cabinet de diagnostics : **CABINET D'EXPERTISES P.FERDINAND**
Secteur Comminges et Hautes-Pyrénées 16 rue du Barry – 31210 MONTREJEAU
N° SIRET : **SIRET 494 595 853 00032 - APE 7120B**

Compagnie d'assurance : **ALLIANZ** N° de police : **49 366 477** Validité : **du 01/01/2019 au 31/12/2019**

Le présent rapport est établi par une personne dont les compétences sont certifiées par l'organisme certificateur mentionné sous le nom de l'opérateur de repérage concerné.

REALISATION DE LA MISSION

N° de dossier :	2020-03-19846 #A
Ordre de mission du :	28/02/2020 L'attestation requise par l'article R271-3 du CCH, reproduite en annexe, a été transmise au donneur d'ordre préalablement à la conclusion du contrat de prestation de service.
Accompagnateur(s) :	Pas d'accompagnateur
Document(s) fourni(s) :	Aucun
Moyens mis à disposition :	Aucun
Laboratoire(s) d'analyses :	Sans objet
Commentaires :	Néant

CADRE REGLEMENTAIRE

- Articles L1334-12-1 à L1334-17, R1334-20, R1334-21, R1334-23 à R1334-29-3 et R1334-29-7 du Code de la Santé Publique
- Arrêté du 12 décembre 2012 modifié relatif aux critères d'évaluation de l'état de conservation des matériaux et produits de la liste A contenant de l'amiante et au contenu du rapport de repérage
- Arrêté du 12 décembre 2012 modifié relatif aux critères d'évaluation de l'état de conservation des matériaux et produits de la liste B contenant de l'amiante et du risque de dégradation lié à l'environnement ainsi que le contenu du rapport de repérage

Nota : L'ensemble des références légales, réglementaires et normatives s'entendent de la version des textes en vigueur au jour de la réalisation du diagnostic.

LIMITES DU DOMAINE D'APPLICATION DU REPERAGE

Ce repérage a pour objectif d'identifier et de localiser les matériaux et produits contenant de l'amiante incorporés dans l'immeuble bâti et susceptibles de libérer des fibres d'amiante en cas d'agression mécanique résultant de l'usage des locaux (chocs et frottements) ou générée à l'occasion d'opérations d'entretien et de maintenance. Il est basé sur les listes A et B de matériaux et produits mentionnés à l'Annexe 13-9 du Code de la Santé Publique et ne concerne pas les équipements et matériels (chaudières, par exemple).

Il est nécessaire d'avertir de la présence d'amiante toute personne pouvant intervenir sur ou à proximité des matériaux et produits concernés ou de ceux les recouvrant ou les protégeant. Ce repérage visuel et non destructif ne peut se substituer à un repérage avant réalisation de travaux ou avant démolition.

CONCLUSION

**Dans le cadre de la mission objet du présent rapport,
il n'a pas été repéré de matériaux et produits de la liste A contenant de l'amiante,
il a été repéré des matériaux et produits de la liste B contenant de l'amiante.**

Récapitulatif des matériaux et produits contenant de l'amiante

Le tableau ci-dessous récapitule les composants de la construction où il a été repéré des matériaux et produits contenant de l'amiante. La liste et la localisation de tous les matériaux et produits repérés sont détaillées dans la suite du document.

ÉLÉMENT DE CONSTRUCTION		Localisation	Méthode	(1)	Photo
N°	DESIGNATION				
Conduits, canalisations et équipements					
9	6 Conduits de fluide (ventilations) Fibres ciment Conduits	Rez de chaussée Extérieur	Sur décision de l'opérateur	EP	
33	Conduitde fluide (ventilation) Fibres ciment Conduits	Rez de chaussée Cuisine	Sur décision de l'opérateur	EP	
43	Conduit de fluide (ventilation) Fibres ciment Conduits	Rez de chaussée Salle de bains	Sur décision de l'opérateur	EP	

(1) Cette colonne indique les obligations réglementaires et recommandations de gestion liées à l'état de conservation de chaque matériau ou produit

EP : Évaluation périodique (arrêté du 12/12/2012)

AC1 : Action corrective de 1^{er} niveau (arrêté du 12/12/2012)

AC2 : Action corrective de 2nd niveau (arrêté du 12/12/2012)

EVP : Évaluation périodique dans un délai maximal de trois ans (article R1334-27 du Code de la Santé Publique)

SNE : Surveillance du niveau d'empoussièrement dans l'air (article R1334-27 du Code de la Santé Publique)

TCR : Travaux de confinement ou retrait dans un délai maximal de trois ans (article R1334-27 du Code de la Santé Publique)

Locaux ou parties de locaux non visités

Néant

Composants ou parties de composants qui n'ont pu être inspectés

Néant

DATES DE VISITE ET D'ETABLISSEMENT DU RAPPORT

Visite effectuée le **05/03/2020**

Rapport rédigé à **MONTREJEAU**, le **08/03/2020**

Opérateur de repérage : **Stéphane DUPIN**

Durée de validité : **Non définie par la réglementation**

Signature de l'opérateur de repérage



Cachet de l'entreprise



Le présent rapport ne peut être reproduit que dans son intégralité (annexes comprises), et avec l'accord écrit de son signataire.

Ce repérage, basé sur les listes A et B de matériaux et produits mentionnés à l'Annexe 13-9 du Code de la Santé Publique, peut être utilisé pour la vente du bien, la constitution et la mise à jour du dossier technique amiante (DTA) et du dossier amiante parties privatives (DA-PP).

Attention ! Avant tous travaux ou démolition, ce repérage doit être complété : contactez-nous pour plus d'informations.

CONDITIONS DE REALISATION DU REPERAGE

Programme de repérage

Il s'agit de la liste réglementaire de matériaux et produits devant être inspectés. Il ne s'agit pas des matériaux et produits effectivement repérés. Si de tels composants amiantés ont été repérés, ils figurent ci-après au chapitre « Résultats détaillés du repérage ».

ANNEXE 13-9 DU CODE DE LA SANTE PUBLIQUE : LISTE A

Composant à sonder ou à vérifier
Flocages
Calorifugeages
Faux plafonds

ANNEXE 13-9 DU CODE DE LA SANTE PUBLIQUE : LISTE B

Composant de la construction	Partie du composant
1. Parois verticales intérieures	
Murs et cloisons « en dur » et poteaux (périphériques et intérieurs)	Enduits projetés, revêtements durs (plaques menuiserie, amiant-ciment) et entourages de poteaux (carton, amiant-ciment, matériau sandwich, carton + plâtre), coffrage perdu
Cloisons (légères et préfabriquées), gaines et coffres	Enduits projetés, panneaux de cloisons
2. Planchers et plafonds	
Plafonds, poutres et charpentes, gaines et coffres	Enduits projetés, panneaux collés ou vissés
Planchers	Dalles de sol
3. Conduits, canalisations et équipements intérieurs	
Conduits de fluides (air, eau, autres fluides...)	Conduits, enveloppes de calorifuges
Clapets/volets coupe-feu	Clapets, volets, rebouchage
Portes coupe-feu	Joints (tresses, bandes)
Vide-ordures	Conduits
4. Éléments extérieurs	
Toitures	Plaques, ardoises, accessoires de couverture (composites, fibres-ciment), bardeaux bitumineux
Bardages et façades légères	Plaques, ardoises, panneaux (composites, fibres-ciment)
Conduits en toiture et façade	Conduits en amiant-ciment : eaux pluviales, eaux usées, conduits de fumée

Modes opératoires

Nous tenons à votre disposition nos modes opératoires pour les missions de repérage des matériaux et produits contenant de l'amiant. Ces modes opératoires décrivent la méthodologie propre à nos interventions. Ils permettent notamment de limiter la propagation de fibres d'amiant lors des sondages et prélèvements.

Conditions d'inaccessibilité

Les éléments cachés (plafonds, murs, sols, ...) par du mobilier, des revêtements de décoration de type synthétique, panneaux, matériaux isolants, cloisons ou tous autres matériaux pouvant masquer des matériaux ou produits contenant de l'amiant, ne peuvent être examinés par manque d'accessibilité.

Les parties d'ouvrage, éléments en amiant inclus dans la structure du bâtiment ainsi que les éléments coffrés ne peuvent être contrôlés, notre mission n'autorisant pas de démontage ni de destruction.

Les prélèvements nécessaires au repérage et entraînant une dégradation des matériaux sont réalisés sous la responsabilité du maître d'ouvrage. Les prélèvements concernant les matériaux ayant une fonction de sécurité (éléments coupe-feu, clapets, joints, ...) ne sont réalisés que s'ils n'entraînent aucune modification de l'efficacité de leur fonction de sécurité.

Constatations diverses

Rez de chaussée Cuisine : Partie basse du mur caché par le meuble cuisine.

Rez de chaussée WC n°1 : Ventilation du plafond obturée et non démontable..





RESULTATS DETAILLES DU REPERAGE

Ces résultats sont présentés sous 2 formes :

- « **Locaux visités & matériaux et produits repérés** » :
 - ▶ Les matériaux et produits repérés sont regroupés par local visité, qu'ils contiennent de l'amiante ou pas ;
 - ▶ Leur identification est réalisée grâce à un numéro unique et une désignation en langage courant ;
- « **Matériaux et produits contenant de l'amiante** » et « **Matériaux et produits ne contenant pas d'amiante** » :
 - ▶ Les matériaux et produits repérés sont regroupés selon le fait qu'ils contiennent ou pas de l'amiante, indépendamment du local où ils se trouvent ;
 - ▶ Leur identification est réalisée grâce à un numéro unique (le même que précédemment, ce qui permet de faire le lien entre les 2 types de présentation des résultats) et leur libellé réglementaire (composant / partie du composant) ;
 - ▶ Le critère ayant permis de conclure à la présence ou à l'absence d'amiante y est précisé (après analyse, sur décision de l'opérateur).







Enfin, la **légende** ci-dessous permet d'explicitier la terminologie et les pictogrammes utilisés dans les tableaux de résultats.

Légende des colonnes des tableaux de matériaux et produits repérés

CARACTERISTIQUE	Identifiant	Commentaire	
Élément de construction	N°	Numéro de l'élément de construction permettant de faire le lien entre sa désignation courante et son libellé réglementaire	
	Désignation	Description courante de l'élément de construction	
	Composant / Partie du composant	Description selon le programme de repérage réglementaire (cf. 'Conditions de réalisation du repérage')	
Sondages et prélèvements		Prélèvement (P001 : référence du prélèvement) Si le pictogramme est rouge, alors le matériau est amiante	
		Sondage : le recensement des sondages n'a pas vocation à être exhaustif D001 : référence de la décision opérateur ZSO : zone de similitude d'ouvrage (se réfère à un prélèvement sur un matériau ou produit de même nature) Si le pictogramme est rouge, alors le matériau est amiante	
		Présence d'amiante	
	?	Prélèvement en attente de résultat d'analyse	
	ZH	Zone homogène : partie d'un immeuble bâti présentant des similitudes sur le type de matériau ou produit, la présence d'une protection, l'état de dégradation, l'exposition à la circulation d'air et aux chocs et vibrations, l'usage des locaux	
Paroi	A, B, ..., Z	Murs : le mur A est le mur d'entrée dans la pièce, les lettres suivantes sont affectées aux autres murs en fonction du sens des aiguilles d'une montre	
	SO	Sol	
	PL	Plafond	
État de conservation (EC)	1, 2 ou 3	Classification des flocages, calorifugeages et faux plafonds (arrêté du 12/12/2012) : le cas échéant, voir en annexe les grilles d'évaluation	
Justification		Indication des éléments qui ont permis de conclure à la présence ou à l'absence d'amiante	
Préconisation	Recommandations de gestion	EP	Évaluation périodique (arrêté du 12/12/2012)
		AC1	Action corrective de 1 ^{er} niveau (arrêté du 12/12/2012)
		AC2	Action corrective de 2 nd niveau (arrêté du 12/12/2012)
	Obligations réglementaires	EVP	Évaluation périodique dans un délai maximal de trois ans (article R1334-27 du Code de la Santé Publique)
		SNE	Surveillance du niveau d'empoussièrisme dans l'air (article R1334-27 du Code de la Santé Publique)
TCR		Travaux de confinement ou de retrait dans un délai maximal de trois ans (article R1334-27 du Code de la Santé Publique)	

Locaux visités & matériaux et produits repérés

Les (éventuelles) lignes d'éléments de construction en gras (avec pictogrammes 'a' et prélèvements/sondages en rouge) correspondent à des matériaux ou produits contenant de l'amiante, dont on trouvera le détail dans les rubriques suivantes. Les autres lignes d'éléments de construction correspondent à des matériaux ou produits ne contenant pas d'amiante, dont on trouvera le détail dans les rubriques suivantes, ou n'entrant pas dans le cadre de cette mission.

LOCAL	Élément de construction			Sondages et prélèvements
	N°	Désignation	Photo	
Rez de chaussée Extérieur	1	Plancher Béton		
	2	Mur Enduit ciment Peinture		
	3	Mur Pierres		
	4	Toiture Tuiles mécaniques		
	5	Toiture bacs aciers		
	6	Conduit(s) de fluide Pvc		
	7	Conduit(s) de fluide Maçonné		
	8	Conduit(s) de fluide Zinc		
	9	6 Conduits de fluide (ventilations) Fibres ciment		D001  
84	Toiture auvent 2 Plaques fibres ciment <u>Commentaires</u> : Toiture posée après le 1er juillet 1997 par un professionnel sur attestation du propriétaire, prouvant l'absence d'amiante			
Rez de chaussée Séjour	11	Plancher Travertin		
	13	Mur Plâtre Peinture		
	14	Plafond Plâtre Peinture		
	19	Conduit(s) de fluide Maçonné		
Rez de chaussée Cuisine	20	Plancher Carrelage		
	22	Mur Plâtre Papier-Peint		
	23	Plafond Plâtre Papier-Peint		
	27	Conduit(s) de fluide Pvc		
33	Conduit de fluide (ventilation) Fibres ciment		D002  	
Rez de chaussée Dégagement n°1	28	Plancher Carrelage		
	30	Mur Plâtre Papier-Peint		
	31	Plafond Plâtre Peinture		
Rez de chaussée Salle de bains	34	Plancher Carrelage		
	36	Mur Plâtre Papier-Peint		
	37	Plafond Plâtre Papier-Peint		
	41	Conduit(s) de fluide Pvc		
	43	Conduit de fluide (ventilation) Fibres ciment		D003  
Rez de chaussée WC n°1	44	Plancher Carrelage		
	46	Mur Plâtre Papier-Peint		
	47	Plafond Plâtre Peinture		
	49	Conduit(s) de fluide Pvc		
Rez de chaussée Chambre 1	50	Plancher Carrelage		
	52	Mur Plâtre Papier-Peint		
	53	Plafond Plâtre Peinture		

LOCAL	Élément de construction			Sondages et prélèvements
	N°	Désignation	Photo	
Rez de chaussée Garage	58	Plancher Béton		
	59	Mur Blocs béton		
	60	Mur Brique		
	61	Mur Pierres		
	62	Mur Pisé		
	63	Plafond Charpente bois		
	64	Plafond Charpente métallique		
	65	Plafond bacs aciers		
	68	Conduit(s) de fluide Maçonnerie		
	69	Conduit(s) de fluide Pvc		
	70	Conduit(s) de fumée Métal		
Rez de chaussée Auvent n°1	71	Plancher Béton		
	72	Mur Blocs béton		
	73	Mur Brique		
	74	Plafond bacs aciers		
	75	Plafond Charpente bois		
Rez de chaussée Auvent n°2	77	Plancher Béton		
	78	Plancher Terre battue		
	79	Mur Blocs béton		
	80	Mur Bois		
	81	Plafond Charpente métallique		
Rez de chaussée Auvent n°3	82	Plafond Plaques fibres ciment <u>Commentaires</u> : Toiture posée après le 1er juillet 1997 par un professionnel sur attestation du propriétaire, prouvant l'absence d'amiante		
	136	Plancher Terre battue		
	137	Mur Bois		
	138	Plafond Charpente bois		
1er étage Palier	139	Plafond Onduline		
	85	Plancher Carrelage		
	87	Mur Plâtre Peinture		
1er étage Dégagement n°2	88	Plafond Bois Peinture		
	91	Plancher Carrelage		
	93	Mur Plâtre Papier-Peint		
1er étage WC n°2	94	Plafond Plâtre Peinture		
	97	Plancher Carrelage		
	99	Mur Plâtre Papier-Peint		
	100	Plafond Plâtre Peinture		
1er étage Salle d'eau	103	Conduit(s) de fluide Pvc		
	104	Plancher Carrelage		
	105	Mur Plâtre Peinture		
	106	Mur Faïence		
	107	Plafond Plâtre Peinture		
	109	Conduit(s) de fluide Pvc		

LOCAL	Élément de construction			Sondages et prélèvements
	N°	Désignation	Photo	
1er étage Chambre 2	110	Plancher Moquette fixée		
	111	Plancher Bois		
	112	Mur Plâtre Papier-Peint		
	114	Plafond Plâtre Peinture		
1er étage Chambre 3	120	Plancher Bois		
	121	Mur Plâtre Papier-Peint		
	123	Plafond Plâtre Peinture		
1er étage Chambre 4	128	Plancher Bois		
	129	Mur Plâtre Papier-Peint		
	131	Plafond Plâtre Peinture		
2ème étage Combles	140	Plancher Béton		
	141	Mur Brique		
	142	Plafond Isolant multicouches		

Matériaux ou produits contenant de l'amiante

Cette rubrique permet de faire le lien entre les matériaux et produits amiantés repérés ci-dessus à la rubrique « Locaux visités & matériaux et produits repérés » et la terminologie réglementaire rappelée à la rubrique « Programme de repérage ». La correspondance s'établit grâce au N° d'élément de construction.

SUR DECISION DE L'OPERATEUR

ÉLÉMENT DE CONSTRUCTION		Localisation		Décision		EC	Préco	Photo
N°	COMPOSANT / PARTIE	Local	Paroi	ZSO	Réf./ZH			
9	Conduits de fluides / Conduits	Rez de chaussée Extérieur			D001/A		EP	
		<u>Justification</u> : Jugement personnel de l'opérateur (connaissance du matériau ou produit)						
33	Conduits de fluides / Conduits	Rez de chaussée Cuisine			D002/A		EP	
		<u>Justification</u> : Jugement personnel de l'opérateur (connaissance du matériau ou produit)						
43	Conduits de fluides / Conduits	Rez de chaussée Salle de bains			D003/A		EP	
		<u>Justification</u> : Jugement personnel de l'opérateur (connaissance du matériau ou produit)						

APRES ANALYSE

Néant

Matériaux ou produits ne contenant pas d'amiante

Cette rubrique permet de faire le lien entre les matériaux et produits non amiantés repérés ci-dessus à la rubrique « Locaux visités & matériaux et produits repérés » et la terminologie réglementaire rappelée à la rubrique « Programme de repérage ». La correspondance s'établit grâce au N° d'élément de construction.

SUR DECISION DE L'OPERATEUR

Néant

APRES ANALYSE

Néant

ANNEXES

Obligations liées à l'état de conservation des matériaux et produits

MATERIAUX ET PRODUITS DE LA LISTE B

Il s'agit des matériaux et produits autres que les flocages, les calorifugeages et les faux plafonds.

Critères utilisés dans la grille d'évaluation

En cas de présence de matériaux ou produits de la liste B contenant de l'amiante (MPCA), les propriétaires doivent faire évaluer leur état de conservation par un opérateur de repérage certifié, au moyen d'une grille d'évaluation définie par arrêté ministériel (article R1334-21 du Code de la Santé Publique, arrêté du 12/12/2012).

L'évaluation du risque de dégradation lié à l'environnement du matériau ou produit prend en compte : les agressions physiques intrinsèques au local ou zone (ventilation, humidité, etc...) selon que le risque est probable ou avéré ; la sollicitation des matériaux et produits liée à l'usage des locaux, selon qu'elle est exceptionnelle/faible ou quotidienne/forte. Elle ne prend pas en compte certains facteurs fluctuants d'aggravation de la dégradation des produits et matériaux, comme la fréquence d'occupation du local, la présence d'animaux nuisibles, un défaut d'entretien des équipements, etc...

Recommandations réglementaires

En fonction du résultat de l'évaluation de l'état de conservation et du risque de dégradation des produits et matériaux contenant de l'amiante, le rapport de repérage émet des recommandations de gestion adaptées aux besoins de protection des personnes (arrêté du 12/12/2012) :

■ EP : Évaluation périodique

Le type de matériau ou produit, la nature et l'étendue des dégradations qu'il présente et l'évaluation du risque de dégradation ne conduisent pas à conclure à la nécessité d'une action de protection immédiate sur le matériau ou produit.

Cette évaluation périodique consiste à :

- Contrôler périodiquement que l'état de dégradation des matériaux et produits concernés ne s'aggrave pas, et, le cas échéant, que leur protection demeure en bon état de conservation ;
- Rechercher, le cas échéant, les causes de dégradation et prendre les mesures appropriées pour les supprimer.

Nous préconisons une périodicité de 3 ans, comme pour les MPCA de la liste A.

■ AC1 : Action corrective de 1^{er} niveau

Le type de matériau ou produit, la nature et l'étendue des dégradations et l'évaluation du risque de dégradation conduisent à conclure à la nécessité d'une action de remise en état limitée au remplacement, au recouvrement ou à la protection des seuls éléments dégradés. Il est rappelé l'obligation de faire appel à une entreprise certifiée pour le retrait ou le confinement.

Cette action corrective consiste à :

- Rechercher les causes de la dégradation et définir les mesures correctives appropriées pour les supprimer ;
- Procéder à la mise en œuvre de ces mesures correctives afin d'éviter toute nouvelle dégradation et, dans l'attente, prendre les mesures de protection appropriées afin de limiter le risque de dispersion des fibres d'amiante ;
- Veiller à ce que les modifications apportées ne soient pas de nature à aggraver l'état des autres matériaux et produits contenant de l'amiante restant accessibles dans la même zone ;
- Contrôler périodiquement que les autres matériaux et produits restant accessibles, ainsi que, le cas échéant, leur protection, demeurent en bon état de conservation.

■ AC2 : Action corrective de 2nd niveau

Le type de matériau ou produit, la nature et l'étendue des dégradations et l'évaluation du risque de dégradation conduisent à conclure à la nécessité d'une action concernant l'ensemble d'une zone, de telle sorte que le matériau ou produit ne soit plus soumis à aucune agression ni dégradation.

Cette action corrective consiste à :

- Prendre, tant que les mesures de protection ou de retrait n'ont pas été mises en place, les mesures conservatoires appropriées pour limiter le risque de dégradation, et la dispersion des fibres d'amiante ; cela peut consister à adapter voire condamner l'usage des locaux concernés afin d'éviter toute exposition et toute dégradation du matériau ou produit contenant de l'amiante ; durant les mesures conservatoires, et afin de vérifier que celles-ci sont adaptées, une mesure d'empoussièrement est réalisée, conformément aux dispositions du Code de la Santé Publique ;
- Procéder à une analyse de risque complémentaire, afin de définir les mesures de protection ou de retrait les plus adaptées, prenant en compte l'intégralité des matériaux et produits contenant de l'amiante dans la zone concernée ;

- Mettre en œuvre les mesures de protection ou de retrait définies par l'analyse de risque ;
- Contrôler périodiquement que les autres matériaux et produits restant accessibles, ainsi que leur protection, demeurent en bon état de conservation.

En cas de travaux de confinement ou de retrait

Lorsque des travaux de confinement ou de retrait de matériaux ou produits de la liste B contenant de l'amiante sont effectués à l'intérieur de bâtiments occupés ou fréquentés, le propriétaire doit faire procéder à un **examen visuel** de l'état des surfaces traitées par un opérateur de repérage certifié, ainsi qu'à une **mesure d'empoussièrement** dans l'air (qui doit être inférieur ou égal à 5 fibres/litre) après démantèlement du dispositif de confinement (article R1334-29-3 du Code de la Santé Publique).

Notice d'information

Les maladies liées à l'amiante sont provoquées par l'inhalation des fibres. Toutes les variétés d'amiante sont classées comme substances cancérigènes avérées pour l'homme. L'inhalation de fibres d'amiante est à l'origine de cancers (mésothéliomes, cancers broncho-pulmonaires), et d'autres pathologies non cancéreuses (épandements pleuraux, plaques pleurales).

L'identification des matériaux et produits contenant de l'amiante est un préalable à l'évaluation et à la prévention des risques liés à l'amiante. Elle doit être complétée par la définition et la mise en œuvre de mesures de gestion adaptées et proportionnées pour limiter l'exposition des occupants présents temporairement ou de façon permanente dans l'immeuble. L'information des occupants présents temporairement ou de façon permanente est un préalable essentiel à la prévention du risque d'exposition à l'amiante.

Il convient donc de veiller au maintien du bon état de conservation des matériaux et produits contenant de l'amiante afin de remédier au plus tôt aux situations d'usure anormale ou de dégradation.

Il conviendra de limiter autant que possible les interventions sur les matériaux et produits contenant de l'amiante qui ont été repérés et de faire appel aux professionnels qualifiés notamment dans le cas de retrait ou de confinement de ce type de matériau ou produit.

Enfin, les déchets contenant de l'amiante doivent être éliminés dans des conditions strictes, renseignez-vous auprès de votre mairie ou votre préfecture. Pour connaître les centres d'élimination près de chez vous consultez la base de données « déchets » gérée par l'ADEME directement accessible sur le site Internet www.sinoe.org.







Rapports précédemment réalisés

DATE	Référence	Cabinet de diagnostics	Type de repérage	Conclusion
10/05/2016	2016-05-13467 #A	CABINET D'EXPERTISES P.FERDINAND	Listes A & B	Présence de MPCA

MPCA : Matériaux ou produit contenant de l'amiante

Plans et croquis

- Planche 1/3 : Rez de chaussée
- Planche 2/3 : 1er étage
- Planche 3/3 : 2ème étage

Légende			
	Sondage		Zone amiantée
	Prélèvement		Élément amianté
	Local non visité		Investigation approfondie à réaliser

Chaque pictogramme est accompagné d'un identifiant qui correspond :

- Au numéro de l'élément de construction, pour les zones et les éléments amiantés ;
- À la référence du prélèvement ou du sondage, pour les prélèvements et les sondages.

PLANCHE DE REPERAGE USUEL			<i>Adresse de l'immeuble:</i> Laran 31350 GENSAC DE BOULOGNE	
<i>N° dossier:</i> 2020-03-19846				
<i>N° planche:</i> 1/3	<i>Version:</i> 1	<i>Type:</i> Croquis		
<i>Origine du plan:</i> Cabinet de diagnostic			<i>Bâtiment – Niveau:</i> Rez de chaussée	

Document sans échelle remis à titre indicatif



PLANCHE DE REPERAGE USUEL			<i>Adresse de l'immeuble:</i> Laran 31350 GENSAC DE BOULOGNE	
<i>N° dossier:</i> 2020-03-19846				
<i>N° planche:</i> 2/3	<i>Version:</i> 1	<i>Type:</i> Croquis		
<i>Origine du plan:</i> Cabinet de diagnostic			<i>Bâtiment – Niveau:</i> 1er étage	

Document sans échelle remis à titre indicatif

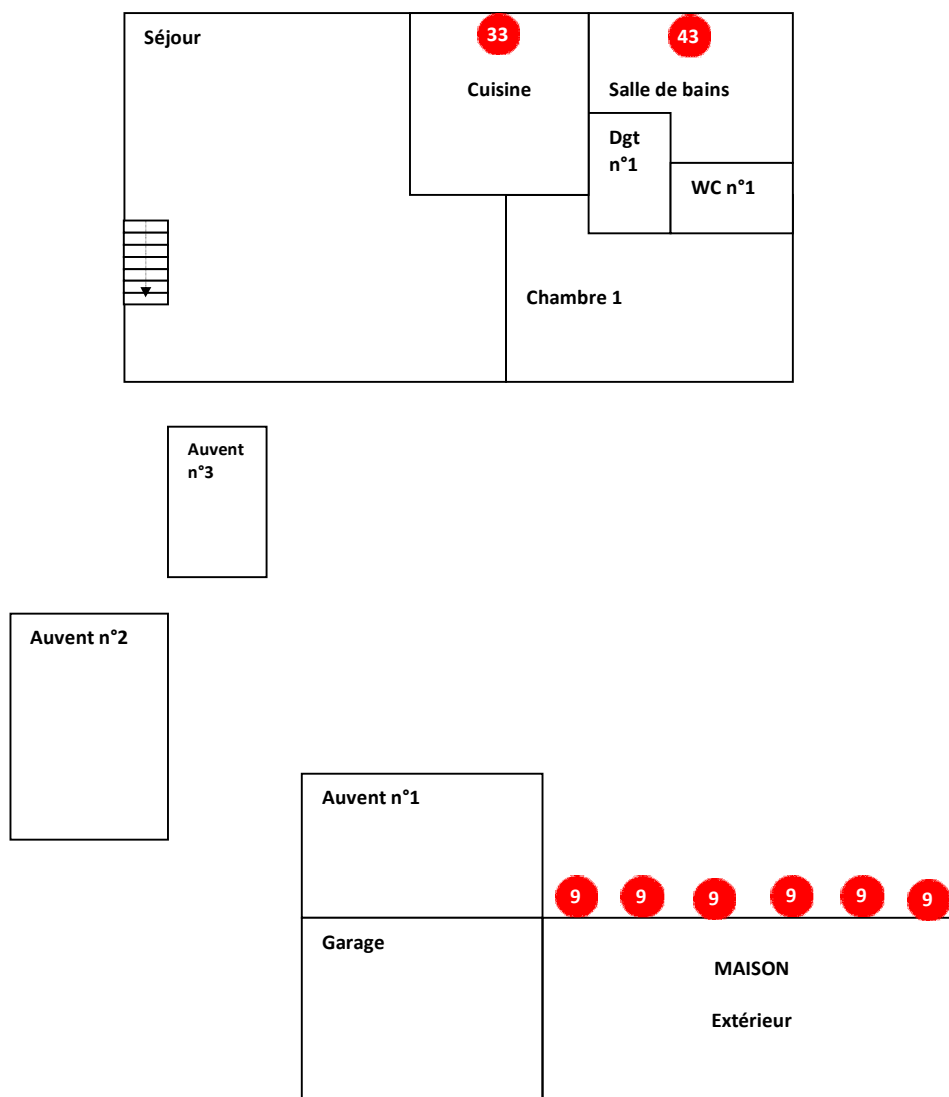

PLANCHE DE REPERAGE USUEL			<i>Adresse de l'immeuble:</i> Laran 31350 GENSAC DE BOULOGNE	
<i>N° dossier:</i> 2020-03-19846				
<i>N° planche:</i> 3/3		<i>Version:</i> 1	<i>Type:</i> Croquis	
<i>Origine du plan:</i> Cabinet de diagnostic			<i>Bâtiment – Niveau:</i> 2ème étage	

Document sans échelle remis à titre indicatif

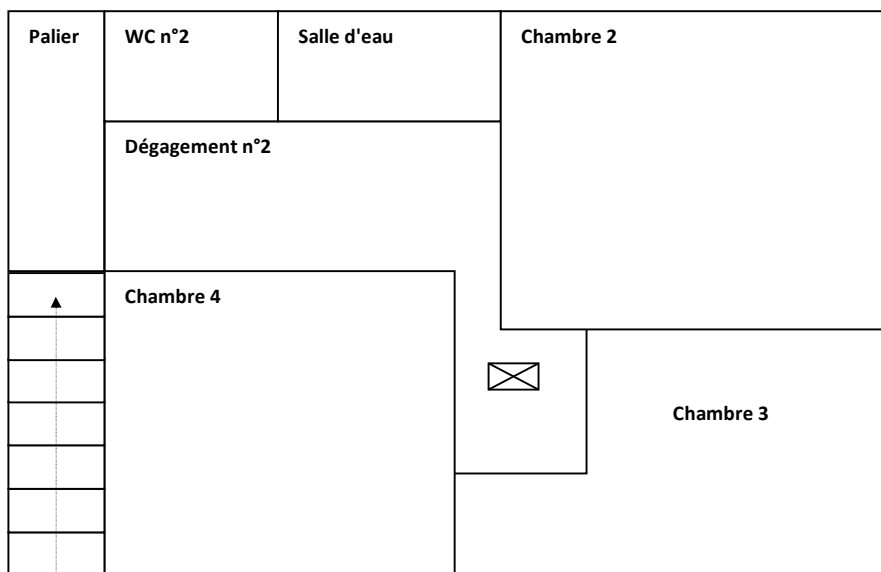
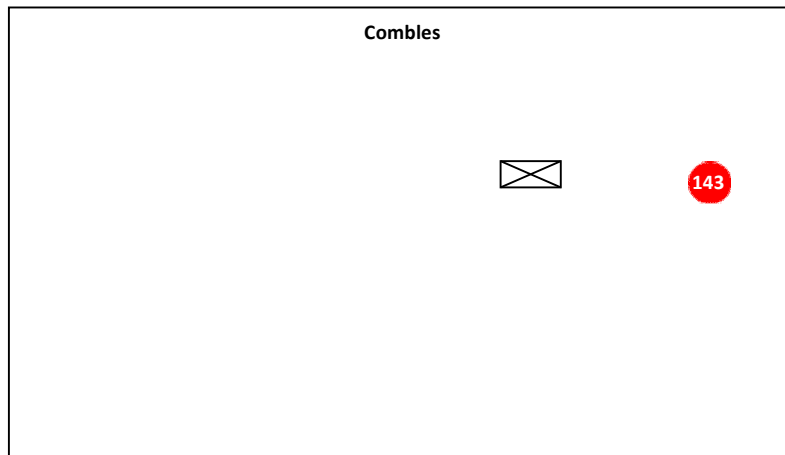

Attestation d'assurance

Police n°49 366 477 - Adhérent GS n°148870

Attestation d'assurance



Allianz Responsabilité Civile Activités de Services

La Sûr d'Assurances, Allianz I.A.R.D., dont le siège social est situé, 1 cours Michelet - CS 30051 - 92076 Paris La Défense cedex certifie que :

CABINET D'EXPERTISES FERDINAND
Patrick FERDINAND
16 rue du Barry
31210 MONTREJEAU

est titulaire d'un contrat Allianz Responsabilité Civile Activités de Services souscrit auprès d'elle sous le N° 49366477.

Ce contrat a pour objet de :

- satisfaire aux obligations édictées par l'ordonnance n° 2005 - 655 du 8 juin 2005 et son décret d'application n° 2006 - 1114 du 5 septembre 2006, codifié aux articles R 271-1 à R 212-4 et L 271-4 à L 271-6 du Code de la construction et de l'habitation, ainsi que ses textes subséquents ;
- garantir l'Assuré contre les conséquences pécuniaires de la responsabilité civile professionnelle qu'il peut encourir à l'égard d'autrui du fait des activités, telles que déclarées aux Dispositions Particulières, à savoir :

Sont couvertes les activités suivantes, sous réserve que les compétences de l'assuré, personne physique ou que les compétences de ses diagnostiqueurs salariés aient été certifiées par un organisme accrédité, lorsque la réglementation l'exige, et ce pour l'ensemble des diligences réalisées :

- Repérage listes A et B, constitution de DAPP et de DTA, évaluation périodique de l'état de conservation des matériaux et produits contenant de l'amiante, repérage liste C, repérage avant travaux, examen visuel après travaux de retrait de matériaux et produits contenant de l'amiante, dans tout type de bâtiment et plus généralement dans tout type d'ouvrage ou d'équipement de génie civil. (Amiante AIEC mention)
- Exposition au plomb (CREP), parties privatives et parties communes
- Recherche de plomb avant travaux
- Diagnostic terres avant vente, parties privatives et parties communes
- Etat parasitaire - Diagnostic Mésures
- Etat de l'installation intérieure de gaz
- Diagnostic de performance énergétique (DPE) tous types de bâtiments
- Etat de l'installation intérieure de l'électricité, parties privatives et parties communes
- Diagnostic Technique Global (DTG)
- Lot Carrez
- Etat des Risques et Pollutions (ERP)
- Millimètres de copropriété, tantièmes de charges
- Constat logement décent
- Prêt conventionné - Normes d'habitabilité
- Diagnostic métrage habitable - Relevé de surfaces
- Plans et croquis à l'exclusion de toute activité de conception
- Etat des lieux localif
- Relève de cotes pour la réalisation de plans d'évacuation et constat visuel de présence ou non de portes coupe-feu dans les immeubles d'habitation
- Détermination de la concentration de plomb dans l'eau des canalisations
- Installation de détecteurs de fumée
- Réalisation des attestations de prise en compte de la réglementation thermique pour les maisons individuelles ou accolées
- Conseil et Etude en Réhabilitation Énergétique
- Audit Énergétique maison individuelle
- Diagnostic éco-prêt (méthode TH-C ex)
- Réalisation de bilans thermiques : thermographie infrarouge
- Assainissement autonome
- Assainissement collectif
- Diagnostic sécurité piscine

La présente attestation est délivrée pour la période du 1^{er} janvier 2020 au 31 décembre 2020 et sous réserve du paiement de la cotisation émise ou à émettre.

Garantie RC Professionnelle : 3 000 000 € par sinistre et par année d'assurance.

Le présent document, établi par Allianz I.A.R.D., a pour objet d'attester l'existence d'un contrat. Il constitue une présomption d'application des garanties, mais ne peut engager Allianz I.A.R.D. au-delà des conditions et limites du contrat auquel il se réfère. Les exceptions de garantie opposables aux souscripteurs et assurés le sont également à toute personne bénéficiaire de l'indemnité (résiliation, nullité, règle proportionnelle, exclusions, déchéances...). Toute adjonction autre que les cachets et signature du représentant de la Société est réputée non écrite.

Etablie à La Défense, le 3 janvier 2020, Pour Allianz



Allianz I.A.R.D.
Entreprise régie par le Code des Assurances
Société anonyme au capital de 991 967 200 euros

Siège social
1 cours Michelet - CS 30051 - 92076 Paris La Défense cedex
542 110 291 RCS Nanterre

Certifications



Certificat de compétences Diagnostiqueur Immobilier

N° CPD14868 Version 001

Je soussigné, Philippe TROYAUX, Directeur Général d'I.Cert, atteste que :

Monsieur DUPIN Stéphane

Est certifié(e) selon le référentiel I.Cert dénommé CPE DI DR 01, dispositif de certification de personnes réalisant des diagnostics immobiliers pour les missions suivantes :

Amiante sans mention	Amiante Sans Mention* Date d'effet : 12/06/2018 - Date d'expiration : 11/06/2023
DPE individuel	Diagnostic de performance énergétique sans mention : DPE individuel Date d'effet : 31/07/2018 - Date d'expiration : 30/07/2023
Electricité	Etat de l'installation intérieure électrique Date d'effet : 12/06/2018 - Date d'expiration : 11/06/2023
Gas	Etat de l'installation intérieure gaz Date d'effet : 13/06/2018 - Date d'expiration : 12/06/2023
Plomb	Plomb : Constat du risque d'exposition au plomb Date d'effet : 30/07/2018 - Date d'expiration : 29/07/2023
Termites	Etat relatif à la présence de termites dans le bâtiment - France métropolitaine Date d'effet : 30/07/2018 - Date d'expiration : 29/07/2023

En foi de quoi ce certificat est délivré, pour valoir et servir ce que de droit.
Edité à Saint-Grégoire, le 31/08/2018.



Certification de personnes Diagnostiqueur

Portée disponible sur www.icert.fr

Parc d'Affaires, Espace Performance - Bât K - 35760 Saint-Grégoire



CPE DIFR 11 rev13

Attestation d'indépendance

« Je soussigné Patrick FERDINAND, Gérant du Cabinet AGENDA, atteste sur l'honneur, conformément aux articles L271-6 et R271-3 du Code de la Construction et de l'Habitation :

- Disposer des moyens en matériel et en personnel nécessaires aux prestations ;
- Que les personnes chargées de la réalisation des états, constats et diagnostics disposent des moyens et des certifications requises leur permettant de mener à bien leur mission ;
- Avoir souscrit une assurance permettant de couvrir les conséquences d'un engagement de notre responsabilité en raison de nos interventions ;
- N'avoir aucun lien de nature à porter atteinte à notre impartialité et à notre indépendance, ni avec le propriétaire ou son mandataire qui fait appel à nous, ni avec une entreprise pouvant réaliser des travaux sur les ouvrages, installations ou équipements pour lesquels il nous est demandé de réaliser la présente mission, et notamment :
 - N'accorder, directement ou indirectement, à l'entité visée à l'article 1er de la loi n° 70-9 du 2 janvier 1970 qui intervient pour la vente ou la location du bien objet de la présente mission, aucun avantage ni rétribution, sous quelque forme que ce soit ;
 - Ne recevoir, directement ou indirectement, de la part d'une entreprise pouvant réaliser des travaux sur les ouvrages, installations ou équipements sur lesquels porte la présente mission, aucun avantage ni rétribution, sous quelque forme que ce soit. »

Cabinet d'expertises FERDINAND
Tél : 06 38 81 99 21

Secteur Aurs, Barousse Comminges
16 rue du Barry
31210 MONTREJEAU
cabinet.agenda.ferdinand@hotmail.fr
Siret : 49459585300024



Signature of Patrick Ferdinand

État du bâtiment relatif à la présence de termites

DESIGNATION DU OU DES BÂTIMENTS

Adresse : **Laran
31350 GENSAC DE BOULOGNE**

Référence cadastrale : **C / 472-473-474-475-476**

Lot(s) de copropriété : **Sans objet** N° étage : **Sans objet**

Nature du bâtiment : **Maison individuelle**

Étendue de la prestation : **Parties Privatives**

Nombre de niveaux : **3**

Année de construction : **Après 1949 et P.C. délivré avant le 01/07/1997**



DESIGNATION DU CLIENT

Client : **Mme BERNARD Françoise – Laran 31350 GENSAC DE BOULOGNE**

Qualité du client (sur déclaration de l'intéressé) :

- Propriétaire de l'immeuble
 Autre, le cas échéant (préciser) :

DESIGNATION DE L'OPERATEUR DE DIAGNOSTIC

Opérateur de diagnostic : **Stéphane DUPIN**
Certification n°CPDI 4868 valide du 30/07/2018 au 29/07/2023 - ICERT - Park Affaires - Espace Performance - Bât.K - 35760 ST GREGOIRE

Cabinet de diagnostics : **CABINET D'EXPERTISES P.FERDINAND**
Secteur Comminges et Hautes-Pyrénées 16 rue du Barry – 31210 MONTREJEAU
N° SIRET : **SIRET 494 595 853 00032 - APE 7120B**

Compagnie d'assurance : **ALLIANZ** N° de police : **49 366 477** Validité : **du 01/01/2019 au 31/12/2019**

Le présent rapport est établi par une personne dont les compétences sont certifiées par l'organisme certificateur mentionné sous le nom de l'opérateur de diagnostic concerné.



REALISATION DE LA MISSION

N° de dossier : **2020-03-19846 #T**

Ordre de mission du : **28/02/2020**
L'attestation requise par l'article R271-3 du CCH, reproduite en annexe, a été transmise au donneur d'ordre préalablement à la conclusion du contrat de prestation de service.

Accompagnateur(s) : **Pas d'accompagnateur**

Informations collectées auprès du donneur d'ordre : **Traitements antérieurs contre les termites :** **Oui** **Non** **Ne sait pas**
Présence de termites dans le bâtiment : **Oui** **Non** **Ne sait pas**

Document(s) fourni(s) : **Aucun**

Moyens mis à disposition : **Aucun**

Laboratoire(s) d'analyses : **Sans objet**

Commentaires : **Néant**

CADRE REGLEMENTAIRE

- Articles L133-1 à L133-6 et R133-1 à R133-8 du Code de la Construction et de l'Habitation
- Arrêté du 29 mars 2007 modifié définissant le modèle et la méthode de réalisation de l'état du bâtiment relatif à la présence de termites
- Norme NF P 03-201 : État du bâtiment relatif à la présence de termites
- Existence d'un arrêté préfectoral pris en application de l'article L133-5 du CCH : **Oui** **Non**

Nota : L'ensemble des références légales, réglementaires et normatives s'entendent de la version des textes en vigueur au jour de la réalisation du diagnostic.

LIMITES DU DOMAINE D'APPLICATION DU DIAGNOSTIC

Cet état relatif à la présence de termites a pour objectif de rechercher, au moment de l'intervention, des traces visibles d'infestations ou altérations provoquées par des termites, de les repérer et de dresser le présent constat, résultat d'un examen visuel de l'ensemble des parties visibles et accessibles susceptibles d'être démontées sans outils, ainsi que de sondages non destructifs des bois (sauf parties déjà altérées ou dégradées) au moyen d'un poinçon.

Les éléments cachés (plafonds, murs, sols) par du mobilier, des revêtements de décoration de type moquette, PVC, lambris, panneaux bois, isolation, cloison ou tout autre matériau pouvant masquer un élément bois, ne peuvent être examinés par manque d'accessibilité. Les parties d'ouvrage et éléments en bois inclus dans la structure du bâtiment, les éléments coffrés ou les sous-faces de planchers ne peuvent être contrôlés, notre mission n'autorisant pas de démontage ni de destruction.

L'intervention n'a pas eu pour but de donner un diagnostic de la résistance mécanique des bois et matériaux, même s'il y a eu bûchage (enlèvement de matière, afin de vérifier jusqu'où s'est répandue l'attaque). Le présent rapport n'a de valeur que pour la date de la visite et est exclusivement limité à l'état relatif à la présence de termites dans le bâtiment objet de la mission.

SYNTHESE DE L'ETAT DU BATIMENT RELATIF A LA PRESENCE DE TERMITES

**Dans le cadre de la mission objet du présent rapport,
il n'a pas été repéré d'indices d'infestation de termites.**

Nota :

- ▶ Dans le cas de la présence de termites (y compris aux abords immédiats du bâtiment), il est rappelé l'obligation de déclaration en mairie de l'infestation prévue aux articles L133-4 et R133-3 du Code de la Construction et de l'Habitation.
Cette déclaration consiste, dans le mois suivant l'édition du présent rapport, en un courrier recommandé accompagné d'une copie complète du présent rapport, annexes comprises.
- ▶ Dans le cas de la présence de mэрule, il est rappelé l'obligation de déclaration en mairie de l'infestation prévue à l'article L133-7 du Code de la Construction et de l'Habitation.
Cette déclaration consiste en un courrier recommandé accompagné d'une copie complète du présent rapport, annexes comprises.
- ▶ Conformément à l'article L271-6 du Code de la Construction et de l'Habitation, l'opérateur ayant réalisé cet état relatif à la présence de termites n'a aucun lien de nature à porter atteinte à son impartialité et à son indépendance ni avec le propriétaire ou son mandataire qui fait appel à lui, ni avec une entreprise pouvant réaliser des travaux sur des ouvrages pour lesquels il lui est demandé d'établir cet état.



IDENTIFICATION DES PARTIES DU BATIMENT VISITEES ET RESULTATS DU DIAGNOSTIC

Légende des colonnes des tableaux de repérage

COLONNE	Abréviation	Commentaire
Parties de bâtiment visitées	HR	Taux d'humidité relative du local
	TA	Température ambiante du local
Ouvrages, parties d'ouvrages et éléments examinés	A, B, ..., Z	Murs : le mur A est le mur d'entrée dans la pièce, les lettres suivantes sont affectées aux autres murs en fonction du sens des aiguilles d'une montre
Résultat du diagnostic d'infestation	Absence d'indice	Absence d'indice d'infestation de termites

Rez de chaussée

PARTIES DE BATIMENT VISITEES	Ouvrages, parties d'ouvrages et éléments examinés	Résultat du diagnostic d'infestation
Extérieur	Mur Enduit ciment Peinture, Mur Pierres, Plancher Béton, Poutre(s) Bois, Toiture Tuiles mécaniques, Toiture auvent 2 Plaques fibres ciment, Toiture bacs aciers	Absence d'indice
Séjour	Fenêtre Pvc, Mur Plâtre Peinture, Plafond Plâtre Peinture, Plancher Travertin, Plinthes Travertin, Porte Bois Peinture, Porte Pvc, Volet(s) Alu	Absence d'indice
Cuisine	Fenêtre Pvc, Mur Plâtre Papier-Peint, Plafond Plâtre Papier-Peint, Plancher Carrelage, Plinthe(s) Faïence, Porte Bois Peinture, Volet(s) Alu	Absence d'indice
Dégagement n°1	Mur Plâtre Papier-Peint, Plafond Plâtre Peinture, Plancher Carrelage, Plinthe(s) Bois Peinture, Porte Bois Peinture	Absence d'indice
Salle de bains	Fenêtre Pvc, Mur Plâtre Papier-Peint, Plafond Plâtre Papier-Peint, Plancher Carrelage, Plinthe(s) Faïence, Porte Bois Peinture, Rangement(s) Porte(s) et étagère(s) bois, Volet(s) Alu	Absence d'indice
WC n°1	Mur Plâtre Papier-Peint, Plafond Plâtre Peinture, Plancher Carrelage, Plinthe(s) Bois Peinture, Porte Bois Peinture	Absence d'indice
Chambre 1	Fenêtre Pvc, Mur Plâtre Papier-Peint, Plafond Plâtre Peinture, Plancher Carrelage, Plinthe(s) Faïence, Porte Bois Peinture, Rangement(s) Porte(s) et étagère(s) bois, Volet(s) Alu	Absence d'indice
Garage	Mur Blocs béton, Mur Brique, Mur Pierres, Mur Pisé, Plafond Charpente bois, Plafond Charpente métallique, Plafond bacs aciers, Plancher Béton, Porte Bois Peinture, Porte Bois Verni	Absence d'indice
Auvent n°1	Mur Blocs béton, Mur Brique, Plafond Charpente bois, Plafond bacs aciers, Plancher Béton, Stock(s) bois	Absence d'indice
Auvent n°2	Mur Blocs béton, Mur Bois, Plafond Charpente métallique, Plafond Plaques fibres ciment, Plancher Béton, Plancher Terre battue, Volet Bois Peinture	Absence d'indice
Auvent n°3	Mur Bois, Plafond Charpente bois, Plafond Onduline, Plancher Terre battue	Absence d'indice



1er étage

PARTIES DE BATIMENT VISITEES	Ouvrages, parties d'ouvrages et éléments examinés	Résultat du diagnostic d'infestation
Palier	Fenêtre Pvc, Mur Plâtre Peinture, Plafond Bois Peinture, Plancher Carrelage, Plinthe(s) Faïence, Porte Bois Peinture	Absence d'indice
Dégagement n°2	Mur Plâtre Papier-Peint, Plafond Plâtre Peinture, Plancher Carrelage, Plinthe(s) Faïence, Porte Bois Peinture, Rangement(s) Porte(s) et étagère(s) bois	Absence d'indice
WC n°2	Fenêtre Pvc, Mur Plâtre Papier-Peint, Plafond Plâtre Peinture, Plancher Carrelage, Plinthe(s) Faïence, Porte Bois Peinture	Absence d'indice
Salle d'eau	Mur Faïence, Mur Plâtre Peinture, Plafond Plâtre Peinture, Plancher Carrelage, Porte Bois Peinture	Absence d'indice
Chambre 2	Fenêtre Pvc, Mur Plâtre Papier-Peint, Plafond Plâtre Peinture, Plancher Bois, Plancher Moquette fixée, Plinthe(s) Bois Peinture, Porte Bois Peinture, Rangement(s) Porte(s) et étagère(s) bois, Volet(s) Alu	Absence d'indice
Chambre 3	Fenêtre Pvc, Mur Plâtre Papier-Peint, Plafond Plâtre Peinture, Plancher Bois, Plinthe(s) Bois Peinture, Porte Bois Peinture, Rangement(s) Porte(s) et étagère(s) bois, Volet(s) Alu	Absence d'indice
Chambre 4	Fenêtre Pvc, Mur Plâtre Papier-Peint, Plafond Plâtre Peinture, Plancher Bois, Plinthe(s) Bois Peinture, Porte Bois Peinture, Rangement(s) Porte(s) et étagère(s) bois, Volet(s) Alu	Absence d'indice

2ème étage

PARTIES DE BATIMENT VISITEES	Ouvrages, parties d'ouvrages et éléments examinés	Résultat du diagnostic d'infestation
Combles	Mur Brique, Plafond Isolant multicouches, Plancher Béton	Absence d'indice

IDENTIFICATION DES BATIMENTS ET PARTIES DU BATIMENT (PIECES ET VOLUMES) N'AYANT PU ETRE VISITES ET JUSTIFICATION

Néant

IDENTIFICATION DES OUVRAGES, PARTIES D'OUVRAGES ET ELEMENTS QUI N'ONT PAS ETE EXAMINES ET JUSTIFICATION

Néant



MOYENS D'INVESTIGATION UTILISES

À tous les niveaux du bâtiment, y compris les niveaux inférieurs non habités (caves, vides sanitaires, garages...) :

- ▶ Examen visuel des parties visibles et accessibles : sols, murs, cloisons, plafonds et ensemble des éléments de bois, produits cellulodiques non rattachés au bâti (débris de bois, planches, cageots, papiers, cartons, etc.) posés à même le sol, matériaux non cellulodiques rattachés au bâti et pouvant être altérés par les termites (matériaux d'isolation, gaines électriques, revêtement de sol ou muraux, etc.) ;
- ▶ Sondage mécanique non destructif des bois visibles et accessibles, notamment à l'aide de poinçons, de lames, etc., sauf sur les éléments en bois dégradés, où les sondages sont approfondis et si nécessaire destructifs.

Inspection du périmètre externe du bâtiment (dans sa totalité ou partiellement en fonction de la nature des obstacles techniques) sur une zone de 10 mètres de distance dans la limite de la propriété par rapport à l'emprise du bâtiment : examen des arbres et autres végétaux, souches, piquets de clôture, poteaux, planches ou autres débris de végétaux posés sur le sol, des stockages de bois et de tous les matériaux contenant de la cellulose.

L'équipement de base de l'opérateur doit comporter a minima un poinçon, une lame (couteau, cutter), une lampe et une loupe.

CONSTATATIONS DIVERSES

Les constatations suivantes ne concernent le bâtiment objet du présent état que si la case correspondante est cochée :

- Présence d'indices d'infestation d'agents de dégradation biologique du bois autres que les termites
- Présence d'indices d'infestation de termites aux abords immédiats
- Signes de traitement antérieur
- Autres constatations**
 - Indice de présence d'insectes à larves xylophages.
 - Charpente non visible, cachée par l'isolant mince. : 2ème étage Combles

DATES DE VISITE ET D'ETABLISSEMENT DE L'ETAT

Visite effectuée le **05/03/2020** (temps passé sur site : 1h15)

État rédigé à **MONTREJEAU**, le **08/03/2020**

Opérateur de diagnostic : **Stéphane DUPIN**

Durée de validité : **Six mois, jusqu'au 07/09/2020**

Signature de l'opérateur de diagnostic



Cachet de l'entreprise

Cabinet d'expertises FERDINAND
Tél : 06 38 81 99 21
Secteur Aure, Barousse, Comminges
16 rue du Barry
31210 MONTREJEAU
cabinet.agenda.ferdinand@hotmail.fr
Siret : 49459585300024



Le présent rapport ne peut être reproduit que dans son intégralité (annexes comprises), et avec l'accord écrit de son signataire.

ANNEXES



Attestation d'assurance

Police n°49 366 477 - Adhérent GS n°148870

Attestation d'assurance



Allianz Responsabilité Civile Activités de Services

La Sûr d'Assurances, Allianz I.A.R.D., dont le siège social est situé, 1 cours Michelet - CS 30051 - 92076 Paris La Défense cedex certifie que :

CABINET D'EXPERTISES FERDINAND
Patrick FERDINAND
16 rue du Barry
31210 MONTREJEAU

est titulaire d'un contrat Allianz Responsabilité Civile Activités de Services souscrit auprès d'elle sous le N° 49366477.

Ce contrat a pour objet de :

- satisfaire aux obligations édictées par l'ordonnance n° 2005 - 655 du 8 juin 2005 et son décret d'application n° 2006 - 1114 du 5 septembre 2006, codifié aux articles R 271-1 à R 212-4 et L 271-4 à L 271-6 du Code de la construction et de l'habitation, ainsi que ses textes subséquents ;
- garantir l'Assuré contre les conséquences pécuniaires de la responsabilité civile professionnelle qu'il peut encourir à l'égard d'autrui du fait des activités, telles que déclarées aux Dispositions Particulières, à savoir :

Sont couvertes les activités suivantes, sous réserve que les compétences de l'assuré, personne physique ou que les compétences de ses diagnostiqueurs salariés aient été certifiées par un organisme accrédité, lorsque la réglementation l'exige, et ce pour l'ensemble des diagnostics réalisés :

- Repérage listes A et B, constitution de DAPP et de DTA, évaluation périodique de l'état de conservation des matériaux et produits contenant de l'amiante, repérage liste C, repérage avant travaux, examen visuel après travaux de retrait de matériaux et produits contenant de l'amiante, dans tout type de bâtiment et plus généralement dans tout type d'ouvrage ou d'équipement de génie civil. (Amiante AIEC mention)
- Exposition au plomb (CREP), parties privatives et parties communes
- Recherche de plomb avant travaux
- Diagnostic termite avant vente, parties privatives et parties communes
- Etat parasitaire - Diagnostic Mérieux
- Etat de l'installation intérieure de gaz
- Diagnostic de performance énergétique (DPE) tous types de bâtiments
- Etat de l'installation intérieure de l'électricité, parties privatives et parties communes
- Diagnostic Technique Global (DTG)
- Lot Carrez
- Etat des Risques et Pollutions (ERP)
- Millimètres de copropriété, tantièmes de charges
- Constat logement décent
- Prêt conventionné - Normes d'habitabilité
- Diagnostic métrage habitable - Relevé de surfaces
- Plans et croquis à l'exclusion de toute activité de conception
- Etat des lieux localif
- Relève de cotes pour la réalisation de plans d'évacuation et constat visuel de présence ou non de portes coupe-feu dans les immeubles d'habitation
- Détermination de la concentration de plomb dans l'eau des canalisations
- Installation de détecteurs de fumée
- Réalisation des attestations de prise en compte de la réglementation thermique pour les maisons individuelles ou accolées
- Conseil et Etude en Réhabilitation Énergétique
- Audit Énergétique maison individuelle
- Diagnostic éco-prêt (méthode TH-C ex)
- Réalisation de bilans thermiques : thermographie infrarouge
- Assainissement autonome
- Assainissement collectif
- Diagnostic sécurité piscine

La présente attestation est délivrée pour la période du 1^{er} janvier 2020 au 31 décembre 2020 et sous réserve du paiement de la cotisation émise ou à émettre.

Garantie RC Professionnelle : 3 000 000 € par sinistre et par année d'assurance.

Le présent document, établi par Allianz I.A.R.D., a pour objet d'attester l'existence d'un contrat. Il constitue une présomption d'application des garanties, mais ne peut engager Allianz I.A.R.D. au-delà des conditions et limites du contrat auquel il se réfère. Les exceptions de garantie opposables aux souscripteurs et assurés le sont également à toute personne bénéficiaire de l'indemnité (résiliation, nullité, règle proportionnelle, exclusions, déchéances...). Toute adjonction autre que les cachets et signature du représentant de la Société est réputée non écrite.

Etablie à La Défense, le 3 janvier 2020, Pour Allianz



Allianz I.A.R.D.
Entreprise régie par le Code des Assurances
Société anonyme au capital de 991 967 200 euros

Siège social
1 cours Michelet - CS 30051 - 92076 Paris La Défense cedex
542 110 291 RCS Nanterre

Certifications

Certificat de compétences Diagnostiqueur Immobilier

N° CPDI4868 Version 001

Je soussigné, Philippe TROYAUX, Directeur Général d'I.Cert, atteste que :

Monsieur DUPIN Stéphane

Est certifié(e) selon le référentiel I.Cert dénommé CPE DI DR 01, dispositif de certification de personnes réalisant des diagnostics immobiliers pour les missions suivantes :

Amiante sans mention	Amiante Sans Mention* Date d'effet : 12/06/2018 - Date d'expiration : 11/06/2023
DPE individuel	Diagnostic de performance énergétique sans mention : DPE individuel Date d'effet : 31/07/2018 - Date d'expiration : 30/07/2023
Electricité	Etat de l'installation intérieure électrique Date d'effet : 12/06/2018 - Date d'expiration : 11/06/2023
Gas	Etat de l'installation intérieure gaz Date d'effet : 13/06/2018 - Date d'expiration : 12/06/2023
Plomb	Plomb : Constat du risque d'exposition au plomb Date d'effet : 30/07/2018 - Date d'expiration : 29/07/2023
Termites	Etat relatif à la présence de termites dans le bâtiment - France métropolitaine Date d'effet : 30/07/2018 - Date d'expiration : 29/07/2023

En foi de quoi ce certificat est délivré, pour valoir et servir ce que de droit.
Edité à Saint-Grégoire, le 31/08/2018.



Certification de personnes Diagnostiqueur
Portée disponible sur www.icert.fr

Parc d'Affaires, Espace Performance - Bât K - 35760 Saint-Grégoire



CPE DIFR 11 rev13

Attestation d'indépendance

« Je soussigné Patrick FERDINAND, Gérant du Cabinet AGENDA, atteste sur l'honneur, conformément aux articles L271-6 et R271-3 du Code de la Construction et de l'Habitation :

- Disposer des moyens en matériel et en personnel nécessaires aux prestations ;
- Que les personnes chargées de la réalisation des états, constats et diagnostics disposent des moyens et des certifications requises leur permettant de mener à bien leur mission ;
- Avoir souscrit une assurance permettant de couvrir les conséquences d'un engagement de notre responsabilité en raison de nos interventions ;
- N'avoir aucun lien de nature à porter atteinte à notre impartialité et à notre indépendance, ni avec le propriétaire ou son mandataire qui fait appel à nous, ni avec une entreprise pouvant réaliser des travaux sur les ouvrages, installations ou équipements pour lesquels il nous est demandé de réaliser la présente mission, et notamment :
 - N'accorder, directement ou indirectement, à l'entité visée à l'article 1er de la loi n° 70-9 du 2 janvier 1970 qui intervient pour la vente ou la location du bien objet de la présente mission, aucun avantage ni rétribution, sous quelque forme que ce soit ;
 - Ne recevoir, directement ou indirectement, de la part d'une entreprise pouvant réaliser des travaux sur les ouvrages, installations ou équipements sur lesquels porte la présente mission, aucun avantage ni rétribution, sous quelque forme que ce soit. »

Cabinet d'expertises FERDINAND

Tél : 06 38 81 99 21



Secteur Aurs, Barousse Comminges
16 rue du Barry
31210 MONTREJEAU
cabinet.agenda.ferdinand@hotmail.fr
Siret : 49459585300024



État de l'installation intérieure d'électricité

DESIGNATION DU OU DES IMMEUBLES BATIS

Adresse : **Laran
31350 GENSAC DE BOULOGNE**

Référence cadastrale : **C / 472-473-474-475-476**

Lot(s) de copropriété : **Sans objet**

Type d'immeuble : **Maison individuelle**

Année de construction : **Après 1949 et P.C. délivré avant le 01/07/1997**

Année de l'installation : **> 15 ans**

Distributeur d'électricité : **ErDF**



Étage : **Sans objet** Palier : **Sans objet** N° de porte : **Sans objet** Identifiant fiscal (si connu) : **Non communiqué**

Identification des parties du bien (pièces et emplacements) n'ayant pu être visitées et justification : **Néant**

IDENTIFICATION DU DONNEUR D'ORDRE

Donneur d'ordre : **Mme BERNARD Françoise – Laran 31350 GENSAC DE BOULOGNE**

Qualité du donneur d'ordre (sur déclaration de l'intéressé) : **PROPRIETAIRE**

Propriétaire : **Mme Françoise BERNARD – Laran 31350 GENSAC DE BOULOGNE**

IDENTIFICATION DE L'OPERATEUR AYANT REALISE L'INTERVENTION

Opérateur de diagnostic : **Stéphane DUPIN**
Certification n°CPDI 4868 valide du 12/06/2018 au 11/06/2023 - ICERT - Park Affaires - Espace Performance - Bât.K - 35760 ST GREGOIRE

Cabinet de diagnostics : **CABINET D'EXPERTISES P.FERDINAND**
Secteur Comminges et Hautes-Pyrénées 16 rue du Barry – 31210 MONTREJEAU
N° SIRET : **SIRET 494 595 853 00032 - APE 7120B**

Compagnie d'assurance : **ALLIANZ** N° de police : **49 366 477** Validité : **du 01/01/2019 au 31/12/2019**

Le présent rapport est établi par une personne dont les compétences sont certifiées par l'organisme certificateur mentionné sous le nom de l'opérateur de diagnostic concerné.

REALISATION DE LA MISSION

N° de dossier :	2020-03-19846 #E1
Ordre de mission du :	28/02/2020 L'attestation requise par l'article R271-3 du CCH, reproduite en annexe, a été transmise au donneur d'ordre préalablement à la conclusion du contrat de prestation de service.
Accompagnateur(s) :	Pas d'accompagnateur
Document(s) fourni(s) :	Aucun
Moyens mis à disposition :	Aucun
Commentaires :	Néant

CADRE REGLEMENTAIRE

- Articles L134-7 et R134-10 à R134-13 du Code de la Construction et de l'Habitation
- Articles 2 et 3-3 de la Loi n° 89-462 du 6 juillet 1989 tendant à améliorer les rapports locatifs
- Décret 2016-1105 du 11 août 2016 relatif à l'état de l'installation intérieure d'électricité dans les logements en location
- Arrêté du 28 septembre 2017 définissant le modèle et la méthode de réalisation de l'état de l'installation intérieure d'électricité dans les immeubles à usage d'habitation
- Norme NF C 16-600 : État des installations électriques des parties privatives des locaux à usage d'habitation
=> Nous ne retenons de cette norme que les points n'entrant pas en contradiction avec l'arrêté du 28 septembre 2017, dont notamment les numéros d'article et les libellés d'anomalie (non définis dans l'arrêté), ainsi que les adéquations non précisées dans l'arrêté

Nota : L'ensemble des références légales, réglementaires et normatives s'entendent de la version des textes en vigueur au jour de la réalisation du diagnostic.

RAPPEL DES LIMITES DU CHAMP DE REALISATION DU DIAGNOSTIC

L'état de l'installation intérieure d'électricité porte sur l'ensemble de l'installation intérieure d'électricité à basse tension des locaux à usage d'habitation située en aval de l'appareil général de commande et de protection de cette installation. Il ne concerne pas les matériels d'utilisation amovibles, ni les circuits internes des matériels d'utilisation fixes, destinés à être reliés à l'installation électrique fixe, ni les installations de production ou de stockage par batteries d'énergie électrique du générateur jusqu'au point d'injection au réseau public de distribution d'énergie ou au point de raccordement à l'installation intérieure. Il ne concerne pas non plus les circuits de téléphonie, de télévision, de réseau informatique, de vidéophonie, de centrale d'alarme, etc., lorsqu'ils sont alimentés en régime permanent sous une tension inférieure ou égale à 50 V en courant alternatif et 120 V en courant continu.

L'intervention de l'opérateur réalisant l'état de l'installation intérieure d'électricité ne porte que sur les constituants visibles, visitables, de l'installation au moment du diagnostic. Elle s'effectue sans démontage de l'installation électrique (hormis le démontage des capots des tableaux électriques lorsque cela est possible) ni destruction des isolants des câbles.

Des éléments dangereux de l'installation intérieure d'électricité peuvent ne pas être repérés, notamment :

- Les parties de l'installation électrique non visibles (incorporées dans le gros œuvre ou le second œuvre ou masquées par du mobilier) ou nécessitant un démontage ou une détérioration pour pouvoir y accéder (boîtes de connexion, conduits, plinthes, goulottes, huisseries, éléments chauffants incorporés dans la maçonnerie, luminaires des piscines plus particulièrement) ;
- Les parties non visibles ou non accessibles des tableaux électriques après démontage de leur capot ;
- Inadéquation entre le courant assigné (calibre) des dispositifs de protection contre les surintensités et la section des conducteurs sur toute la longueur des circuits.

Nota : Le diagnostic a pour objet d'identifier, par des contrôles visuels, des essais et des mesurages, les défauts susceptibles de compromettre la sécurité des personnes. En aucun cas, il ne constitue un contrôle de conformité de l'installation vis-à-vis d'une quelconque réglementation.



CONCLUSION RELATIVE A L'EVALUATION DES RISQUES POUVANT PORTER ATTEINTE A LA SECURITE DES PERSONNES

**Dans le cadre de la mission décrit en tête de rapport,
l'installation intérieure d'électricité comporte une ou des anomalies.**

Présence de points de contrôle n'ayant pu être vérifiés.

Anomalies avérées selon les domaines suivants

- 1) Appareil général de commande et de protection et son accessibilité
- 2) Dispositif de protection différentiel à l'origine de l'installation / Prise de terre et installation de mise à la terre
- 3) Dispositif de protection contre les surintensités adaptées à la section des conducteurs, sur chaque circuit
- 4) La liaison équipotentielle et installation électrique adaptées aux conditions particulières des locaux contenant une douche ou une baignoire
- 5) Matériels électriques présentant des risques de contacts directs avec des éléments sous tension – Protection mécanique des conducteurs
- 6) Matériels électriques vétustes, inadaptés à l'usage

Installations particulières

- P1-P2) Appareils d'utilisation situés dans des parties communes et alimentés depuis la partie privative ou inversement
- P3) Piscine privée, ou bassin de fontaine

Informations complémentaires

- IC) Socles de prise de courant, dispositif à courant différentiel résiduel à haute sensibilité

ANOMALIES IDENTIFIEES

N° ARTICLE ⁽¹⁾⁽²⁾	Libellé et localisation (*) des anomalies / Mesures compensatoires ⁽³⁾	Photo
B.1.3 b	Le dispositif assurant la coupure d'urgence n'est pas situé à l'intérieur du logement ou dans un emplacement accessible directement depuis le logement. <u>Localisation</u> : Appareil général de commande et de protection <u>Précision</u> : Prévoir un interrupteur permettant de couper l'ensemble de l'installation situé à l'intérieur du logement	
B.3.3.6 a1	Au moins un socle de prise de courant ne comporte pas de broche de terre. <u>Localisation</u> : Rez de chaussée Séjour <u>Précision</u> : Prise(s) de courant sans broche de terre.	
B.3.3.6.1	Mesure compensatoire (pour B.3.3.6 a1) : Alors que des socles de prise de courant ou des circuits de l'installation ne sont pas reliés à la terre (B.3.3.6 a1, a2 et a3), la mesure compensatoire suivante est correctement mise en oeuvre : – Protection du (des) circuit (s) concerné (s) ou de l'ensemble de l'installation électrique par au moins un dispositif différentiel à haute sensibilité ≤ 30 mA.	
B.3.3.6 a2	Au moins un socle de prise de courant comporte une broche de terre non reliée à la terre. <u>Localisation</u> : Rez de chaussée Séjour <u>Précision</u> : Prise(s) de courant avec broche de terre non raccordée(s) à la terre.	
B.3.3.6.1	Mesure compensatoire (pour B.3.3.6 a2) : Alors que des socles de prise de courant ou des circuits de l'installation ne sont pas reliés à la terre (B.3.3.6 a1, a2 et a3), la mesure compensatoire suivante est correctement mise en oeuvre : – Protection du (des) circuit (s) concerné (s) ou de l'ensemble de l'installation électrique par au moins un dispositif différentiel à haute sensibilité ≤ 30 mA.	
B.3.3.6 a3	Au moins un circuit (n'alimentant pas des socles de prises de courant) n'est pas relié à la terre. <u>Localisation</u> : Rez de chaussée Séjour <u>Précision</u> : Absence de circuit de terre sur les luminaires.	
B.3.3.6.1	Mesure compensatoire (pour B.3.3.6 a3) : Alors que des socles de prise de courant ou des circuits de l'installation ne sont pas reliés à la terre (B.3.3.6 a1, a2 et a3), la mesure compensatoire suivante est correctement mise en oeuvre : – Protection du (des) circuit (s) concerné (s) ou de l'ensemble de l'installation électrique par au moins un dispositif différentiel à haute sensibilité ≤ 30 mA.	
B.4.3 e	Le courant assigné (calibre) de la protection contre les surcharges et courts-circuits d'au moins un circuit n'est pas adapté à la section des conducteurs correspondants. <u>Localisation</u> : Tableau de répartition principal n°1, Tableau de répartition secondaire n°1 <u>Précision</u> : Disjoncteur 20A câblé en 1,5 mm ² (2,5 mm ² mini) Disjoncteur 20A câblé en 1.5mm ² (2.5mm ² mini)	
B.4.3 h	Des conducteurs ou des appareillages présentent des traces d'échauffement. <u>Localisation</u> : Tableau de répartition principal n°1 <u>Précision</u> : Traces d'échauffements sur un conducteur	
B.4.3 i	Le courant assigné de l'interrupteur assurant la coupure de l'ensemble de l'installation n'est pas adapté. <u>Localisation</u> : Appareil général de commande et de protection <u>Précision</u> : Mettre en place un interrupteur calibre 63A	
B.5.3 a	Locaux contenant une baignoire ou une douche : la continuité électrique de la liaison équipotentielle supplémentaire, reliant les éléments conducteurs et les masses des matériels électriques, n'est pas satisfaisante (résistance > 2 Ω). <u>Localisation</u> : 1er étage Salle d'eau, Rez de chaussée Salle de bains <u>Précision</u> : Prise de courant sans broche de terre, luminaire non raccordé à la terre. Prise de courant sans broche de terre.	
B.7.3 a	L'enveloppe d'au moins un matériel est manquante ou détériorée. <u>Localisation</u> : Tableau de répartition secondaire n°2 <u>Précision</u> : Il manque un (des) obturateur(s)	
B.7.3 e	L'installation électrique comporte au moins un dispositif de protection avec une partie active nue sous tension accessible. <u>Localisation</u> : Rez de chaussée Séjour <u>Précision</u> : Interrupteur(s) avec fusible intégré – Socle(s) de prise de courant avec fusible intégré	

N° ARTICLE ⁽¹⁾⁽²⁾	Libellé et localisation (*) des anomalies / Mesures compensatoires ⁽³⁾	Photo
B.8.3 a	L'installation comporte au moins un matériel électrique vétuste. <u>Localisation</u> : 2ème étage Combles <u>Précision</u> : Prise de courant avec porte fusible intégré – Interrupteur avec fusible intégré – Ancien(s) dispositif(s) de connexion en porcelaine – Conduit(s) 'Fro' (dit 'Bergmann' ou en tôle) posé(s) en apparent	

■ Légende des renvois

- (1) Référence des anomalies selon la norme NF C 16-600 – Annexe B
- (2) Référence des mesures compensatoires selon la norme NF C 16-600 – Annexe B
- (3) Une mesure compensatoire est une mesure qui permet de limiter un risque de choc électrique lorsque les règles fondamentales de sécurité ne peuvent s'appliquer pleinement pour des raisons soit économiques, soit techniques, soit administratives. Le n° d'article et le libellé de la mesure compensatoire sont indiqués au-dessous de l'anomalie concernée.
- (*) Avertissement : la localisation des anomalies n'est pas exhaustive. Il est admis que l'opérateur de diagnostic ne procède à la localisation que d'une anomalie par point de contrôle. Toutefois, cet avertissement ne concerne pas le test de déclenchement des dispositifs différentiels.

INFORMATIONS COMPLEMENTAIRES

IC) SOCLES DE PRISE DE COURANT, DISPOSITIF A COURANT DIFFERENTIEL RESIDUEL A HAUTE SENSIBILITE

N° ARTICLE ⁽¹⁾	Libellé des informations	Photo
B.11 a1	L'ensemble de l'installation électrique est protégé par au moins un dispositif différentiel à haute sensibilité ≤ 30 mA.	
B.11 b2	Au moins un socle de prise de courant n'est pas de type à obturateur.	
B.11 c2	Au moins un socle de prise de courant ne possède pas un puits de 15 mm.	

(1) Référence des informations complémentaires selon la norme NF C 16-600 – Annexe B

AVERTISSEMENT PARTICULIER

Points de contrôle n'ayant pu être vérifiés

N° ARTICLE ⁽¹⁾	Libellé des points de contrôle n'ayant pu être vérifiés	Motifs
B.3.3.4 b	Section satisfaisante du conducteur de liaison équipotentielle principale	Conducteur(s) de liaison équipotentielle principale non trouvé(s).
B.6.3.1 a	Installation électrique répondant aux prescriptions particulières appliquées à ces locaux	Impossible de vérifier l'indice de protection de l'interrupteur.

(1) Référence des numéros d'articles selon la norme NF C 16-600 – Annexe C

Pour les points de contrôle du diagnostic n'ayant pu être vérifiés, il est recommandé de faire contrôler ces points par un installateur électricien qualifié ou par un organisme d'inspection accrédité dans le domaine de l'électricité, ou, si l'installation électrique n'était pas alimentée, par un opérateur de diagnostic certifié lorsque l'installation sera alimentée.

Installations, parties d'installation ou spécificités non couvertes

Néant

Constatactions concernant l'installation électrique et/ou son environnement

Néant

Autres types de constatation

- ▶ Remplacer les matériels vétustes, revoir le réseau de terre.
- ▶ Aucune préconisation prioritaire, l'installation est sécurisée contre les risques d'électrocution et d'incendie.
- ▶ Quelques anomalies mineures.



CONCLUSION RELATIVE A L'EVALUATION DES RISQUES RELEVANT DU DEVOIR DE CONSEIL DE PROFESSIONNEL

L'installation intérieure d'électricité comportant une ou des anomalies, il est recommandé au propriétaire de les supprimer en consultant dans les meilleurs délais un installateur électricien qualifié afin d'éliminer les dangers qu'elle(s) présente(nt).

DATES DE VISITE ET D'ETABLISSEMENT DE L'ETAT

Visite effectuée le **05/03/2020**

Opérateur de diagnostic : **Stéphane DUPIN**

État rédigé à **MONTREJEAU**, le **08/03/2020**

Durée de validité :

Vente : **Trois ans, jusqu'au 07/03/2023**

Location : **Six ans, jusqu'au 07/03/2026**

Signature de l'opérateur de diagnostic



Cachet de l'entreprise

Cabinet d'expertises FERDINAND
Tél : 06 38 81 99 21
Secteur Auzé, Barousse, Comminges
16 rue du Barry
31210 MONTREJEAU
cabinet.agenda.ferdinand@hotmail.fr
Siret : 49459585300024



Le présent rapport ne peut être reproduit que dans son intégralité (annexes comprises), et avec l'accord écrit de son signataire.

EXPLICITATIONS DETAILLEES RELATIVES AUX RISQUES ENCOURUS

Description des risques encourus en fonction des anomalies identifiées

APPAREIL GENERAL DE COMMANDE ET DE PROTECTION

Cet appareil, accessible à l'intérieur du logement permet d'interrompre, en cas d'urgence, en un lieu unique, connu et accessible, la totalité de la fourniture de l'alimentation électrique.

Son absence, son inaccessibilité ou un appareil inadapté ne permet pas d'assurer cette fonction de coupure en cas de danger (risque d'électrisation, voire d'électrocution), d'incendie, ou d'intervention sur l'installation électrique.

DISPOSITIF DE PROTECTION DIFFERENTIELLE A L'ORIGINE DE L'INSTALLATION

Ce dispositif permet de protéger les personnes contre les risques de choc électrique lors d'un défaut d'isolement sur un matériel électrique. Son absence ou son mauvais fonctionnement peut être la cause d'une électrisation, voire d'une électrocution.

PRISE DE TERRE ET INSTALLATION DE MISE A LA TERRE

Ces éléments permettent, lors d'un défaut d'isolement sur un matériel électrique, de dévier à la terre le courant de défaut dangereux qui en résulte.

L'absence de ces éléments ou leur inexistence partielle peut être la cause d'une électrisation, voire d'une électrocution.

DISPOSITIF DE PROTECTION CONTRE LES SURINTENSITES

Les disjoncteurs divisionnaires ou coupe-circuits à cartouche fusible, à l'origine de chaque circuit, permettent de protéger les conducteurs et câbles électriques contre les échauffements anormaux dus aux surcharges ou courts-circuits.

L'absence de ces dispositifs de protection ou leur calibre trop élevé peut être à l'origine d'incendies.

LIAISON EQUIPOTENTIELLE DANS LES LOCAUX CONTENANT UNE BAIGNOIRE OU UNE DOUCHE

Elle permet d'éviter, lors d'un défaut, que le corps humain ne soit traversé par un courant électrique dangereux.

Son absence privilégie, en cas de défaut, l'écoulement du courant électrique par le corps humain, ce qui peut être la cause d'une électrisation, voire d'une électrocution.

CONDITIONS PARTICULIERES DANS LES LOCAUX CONTENANT UNE BAIGNOIRE OU UNE DOUCHE

Les règles de mise en œuvre de l'installation électrique à l'intérieur de tels locaux permettent de limiter le risque de chocs électriques, du fait de la réduction de la résistance électrique du corps humain lorsque celui-ci est mouillé ou immergé.

Le non-respect de celles-ci peut être la cause d'une électrisation, voire d'une électrocution.

MATERIELS ELECTRIQUES PRESENTANT DES RISQUES DE CONTACT DIRECT

Les matériels électriques dont des parties nues sous tension sont accessibles (matériels électriques anciens, fils électriques dénudés, bornes de connexion non placées dans une boîte équipée d'un couvercle, matériels électriques cassés, etc.) présentent d'importants risques d'électrisation, voire d'électrocution.

MATERIELS ELECTRIQUES VETUSTES OU INADAPTES A L'USAGE

Ces matériels électriques, lorsqu'ils sont trop anciens, n'assurent pas une protection satisfaisante contre l'accès aux parties nues sous tension ou ne possèdent plus un niveau d'isolement suffisant. Lorsqu'ils ne sont pas adaptés à l'usage que l'on veut en faire, ils deviennent très dangereux lors de leur utilisation. Dans les deux cas, ces matériels présentent d'importants risques d'électrisation, voire d'électrocution.

APPAREILS D'UTILISATION SITUES DANS DES PARTIES COMMUNES ET ALIMENTES DEPUIS LES PARTIES PRIVATIVES

Lorsque l'installation électrique issue de la partie privative n'est pas mise en œuvre correctement, le contact d'une personne avec la masse d'un matériel électrique en défaut ou une partie active sous tension, peut être la cause d'électrisation, voire d'électrocution.

PISCINE PRIVEE OU BASSIN DE FONTAINE

Les règles de mise en œuvre de l'installation électrique et des équipements associés à la piscine ou bassin de fontaine permettent de limiter le risque de chocs électriques, du fait de la réduction de la résistance électrique du corps humain lorsque celui-ci est mouillé ou immergé.

Le non-respect de celles-ci peut être la cause d'une électrisation, voire d'une électrocution.

Informations complémentaires

DISPOSITIF(S) DIFFERENTIEL(S) A HAUTE SENSIBILITE PROTEGEANT TOUT OU PARTIE DE L'INSTALLATION ELECTRIQUE

L'objectif est d'assurer rapidement la coupure du courant de l'installation électrique ou du circuit concerné, dès l'apparition d'un courant de défaut même de faible valeur. C'est le cas notamment lors de la défaillance occasionnelle (telle que l'usure normale ou anormale des matériels, l'imprudence ou le défaut d'entretien, la rupture du conducteur de mise à la terre d'un matériel électrique) des mesures classiques de protection contre les risques d'électrisation, voire d'électrocution.

SOCLES DE PRISE DE COURANT DE TYPE A OBTURATEURS

L'objectif est d'éviter l'introduction, en particulier par un enfant, d'un objet dans une alvéole d'un socle de prise de courant sous tension pouvant entraîner des brûlures graves et/ou l'électrisation, voire l'électrocution.

SOCLES DE PRISE DE COURANT DE TYPE A PUIITS (15 MM MINIMUM)

La présence d'un puits au niveau d'un socle de prise de courant évite le risque d'électrisation, voire d'électrocution, au moment de l'introduction des fiches mâles non isolées d'un cordon d'alimentation.

ANNEXES

Caractéristiques de l'installation

INFORMATIONS GENERALES

Caractéristique	Valeur
<i>Distributeur d'électricité</i>	ErDF
<i>L'installation est sous tension</i>	Oui
<i>Type d'installation</i>	Monophasé
<i>Année de l'installation</i>	> 15 ans

COMPTEUR

Caractéristique	Valeur
<i>Localisation</i>	Rez de chaussée Garage
<i>Index Heures Pleines</i>	4669
<i>Index Heures Creuses</i>	Sans objet

DISJONCTEUR DE BRANCHEMENT A PUISSANCE LIMITEE

Caractéristique	Valeur
<i>Localisation</i>	Rez de chaussée Garage
<i>Calibre</i>	15 / 45 A
<i>Intensité de réglage</i>	30 A
<i>Différentiel</i>	500 mA

AUTRE DISPOSITIF DE COUPURE D'URGENCE

Il s'agit d'un dispositif autre que le disjoncteur de branchement ou, le cas échéant, le disjoncteur général.

Caractéristique	Valeur
<i>Localisation</i>	garage
<i>Type d'appareil</i>	Interrupteur
<i>Calibre</i>	40 A



PRISE DE TERRE

Caractéristique	Valeur
<i>Résistance</i>	12 Ω
<i>Section du conducteur de terre</i>	≥ 25 mm² en cuivre nu
<i>Section du conducteur principal de protection</i>	≥ 10 mm²
<i>Section du conducteur de liaison équipotentielle principale</i>	Conducteur(s) de liaison équipotentielle principale non trouvé(s).

DISPOSITIF(S) DIFFERENTIEL(S)

Il s'agit des dispositifs différentiels autres que celui intégré au disjoncteur de branchement ou, le cas échéant, au disjoncteur général.

Quantité	Type d'appareil	Calibre de l'appareil	Sensibilité du différentiel
1	Interrupteur	40 A	30 mA

TABLEAU DE REPARTITION PRINCIPAL N°1

Caractéristique	Valeur
<i>Localisation</i>	Rez de chaussée Garage
<i>Section des conducteurs de la canalisation d'alimentation</i>	Cuivre 25 mm²

TABLEAU DE REPARTITION SECONDAIRE N°1

Caractéristique	Valeur
<i>Localisation</i>	Rez de chaussée Garage

TABLEAU DE REPARTITION SECONDAIRE N°2

Caractéristique	Valeur
<i>Localisation</i>	Rez de chaussée Auvent n°2



Attestation d'assurance

Police n°49 366 477 - Adhérent GS n°148870

Attestation d'assurance



Allianz Responsabilité Civile Activités de Services

La Sûr d'Assurances, Allianz I.A.R.D., dont le siège social est situé, 1 cours Michelet - CS 30051 - 92076 Paris La Défense cedex certifie que :

CABINET D'EXPERTISES FERDINAND
Patrick FERDINAND
16 rue du Barry
31210 MONTREJEAU

est titulaire d'un contrat Allianz Responsabilité Civile Activités de Services souscrit auprès d'elle sous le N° 49366477.

Ce contrat a pour objet de :

- satisfaire aux obligations édictées par l'ordonnance n° 2005 - 655 du 8 juin 2005 et son décret d'application n° 2006 - 1114 du 5 septembre 2006, codifié aux articles R 271-1 à R 212-4 et L 271-4 à L 271-6 du Code de la construction et de l'habitation, ainsi que ses textes subséquents ;
- garantir l'Assuré contre les conséquences pécuniaires de la responsabilité civile professionnelle qu'il peut encourir à l'égard d'autrui du fait des activités, telles que déclarées aux Dispositions Particulières, à savoir :

Sont couvertes les activités suivantes, sous réserve que les compétences de l'assuré, personne physique ou que les compétences de ses diagnostiqueurs salariés aient été certifiées par un organisme accrédité, lorsque la réglementation l'exige, et ce pour l'ensemble des diagnostics réalisés :

- Repérage listes A et B, constitution de DAPP et de DTA, évaluation périodique de l'état de conservation des matériaux et produits contenant de l'amiante, repérage liste C, repérage avant travaux, examen visuel après travaux de retrait de matériaux et produits contenant de l'amiante, dans tout type de bâtiment et plus généralement dans tout type d'ouvrage ou d'équipement de génie civil. (Amiante AIEC mention)
- Exposition au plomb (CREP), parties privatives et parties communes
- Recherche de plomb avant travaux
- Diagnostic termite avant vente, parties privatives et parties communes
- Etat parasitaire - Diagnostic Mérieux
- Etat de l'installation intérieure de gaz
- Diagnostic de performance énergétique (DPE) tous types de bâtiments
- Etat de l'installation intérieure de l'électricité, parties privatives et parties communes
- Diagnostic Technique Global (DTG)
- Lot Carrez
- Etat des Risques et Pollutions (ERP)
- Millèmes de copropriété, tantièmes de charges
- Constat logement décent
- Prêt conventionné - Normes d'habitabilité
- Diagnostic métrage habitable - Relevé de surfaces
- Plans et croquis à l'exclusion de toute activité de conception
- Etat des lieux localif
- Relève de cotes pour la réalisation de plans d'évacuation et constat visuel de présence ou non de portes coupe-feu dans les immeubles d'habitation
- Détermination de la concentration de plomb dans l'eau des canalisations
- Installation de détecteurs de fumée
- Réalisation des attestations de prise en compte de la réglementation thermique pour les maisons individuelles ou accolées
- Conseil et Etude en Réhabilitation Énergétique
- Audit Énergétique maison individuelle
- Diagnostic éco-prêt (méthode TH-C ex)
- Réalisation de bilans thermiques : thermographie infrarouge
- Assainissement autonome
- Assainissement collectif
- Diagnostic sécurité piscine

La présente attestation est délivrée pour la période du 1^{er} janvier 2020 au 31 décembre 2020 et sous réserve du paiement de la cotisation émise ou à émettre.

Garantie RC Professionnelle : 3 000 000 € par sinistre et par année d'assurance.

Le présent document, établi par Allianz I.A.R.D., a pour objet d'attester l'existence d'un contrat. Il constitue une présomption d'application des garanties, mais ne peut engager Allianz I.A.R.D. au-delà des conditions et limites du contrat auquel il se réfère. Les exceptions de garantie opposables aux souscripteurs et assurés le sont également à toute personne bénéficiaire de l'indemnité (résiliation, nullité, règle proportionnelle, exclusions, déchéances...). Toute adjonction autre que les cachets et signature du représentant de la Société est réputée non écrite.

Etablie à La Défense, le 3 janvier 2020, Pour Allianz



Allianz I.A.R.D.
Entreprise régie par le Code des Assurances
Société anonyme au capital de 991 967 200 euros

Siège social
1 cours Michelet - CS 30051 - 92076 Paris La Défense cedex
542 110 291 RCS Nanterre

Certifications

Certificat de compétences Diagnostiqueur Immobilier

N° CPD14868 Version 001

Je soussigné, Philippe TROYAUX, Directeur Général d'I.Cert, atteste que :

Monsieur DUPIN Stéphane

Est certifié(e) selon le référentiel I.Cert dénommé CPE DI DR 01, dispositif de certification de personnes réalisant des diagnostics immobiliers pour les missions suivantes :

Amiante sans mention	Amiante Sans Mention* Date d'effet : 12/06/2018 - Date d'expiration : 11/06/2023
DPE individuel	Diagnostic de performance énergétique sans mention : DPE individuel Date d'effet : 31/07/2018 - Date d'expiration : 30/07/2023
Electricité	Etat de l'installation intérieure électrique Date d'effet : 12/06/2018 - Date d'expiration : 11/06/2023
Gas	Etat de l'installation intérieure gaz Date d'effet : 13/06/2018 - Date d'expiration : 12/06/2023
Plomb	Plomb : Constat du risque d'exposition au plomb Date d'effet : 30/07/2018 - Date d'expiration : 29/07/2023
Termites	Etat relatif à la présence de termites dans le bâtiment - France métropolitaine Date d'effet : 30/07/2018 - Date d'expiration : 29/07/2023

En foi de quoi ce certificat est délivré, pour valoir et servir ce que de droit.
Edité à Saint-Grégoire, le 31/08/2018.



Certification de personnes Diagnostiqueur
Portée disponible sur www.icert.fr

Parc d'Affaires, Espace Performance - Bât K - 35760 Saint-Grégoire



CPE DIFR 11 août 13

Attestation d'indépendance

« Je soussigné Patrick FERDINAND, Gérant du Cabinet AGENDA, atteste sur l'honneur, conformément aux articles L271-6 et R271-3 du Code de la Construction et de l'Habitation :

- Disposer des moyens en matériel et en personnel nécessaires aux prestations ;
- Que les personnes chargées de la réalisation des états, constats et diagnostics disposent des moyens et des certifications requises leur permettant de mener à bien leur mission ;
- Avoir souscrit une assurance permettant de couvrir les conséquences d'un engagement de notre responsabilité en raison de nos interventions ;
- N'avoir aucun lien de nature à porter atteinte à notre impartialité et à notre indépendance, ni avec le propriétaire ou son mandataire qui fait appel à nous, ni avec une entreprise pouvant réaliser des travaux sur les ouvrages, installations ou équipements pour lesquels il nous est demandé de réaliser la présente mission, et notamment :
 - N'accorder, directement ou indirectement, à l'entité visée à l'article 1er de la loi n° 70-9 du 2 janvier 1970 qui intervient pour la vente ou la location du bien objet de la présente mission, aucun avantage ni rétribution, sous quelque forme que ce soit ;
 - Ne recevoir, directement ou indirectement, de la part d'une entreprise pouvant réaliser des travaux sur les ouvrages, installations ou équipements sur lesquels porte la présente mission, aucun avantage ni rétribution, sous quelque forme que ce soit. »

Cabinet d'expertises FERDINAND
Tél : 06 38 81 99 21



Secteur Aurs, Barousse Comminges
16 rue du Barry
31210 MONTREJEAU
cabinet.agenda.ferdinand@hotmail.fr
Siret : 49459585300004





CABINET D'EXPERTISES P.FERDINAND
Secteur Comminges et Hautes-Pyrénées
16 rue du Barry
31210 MONTREJEAU
Tél : 05 61 89 04 82
Mob : 06 38 81 99 21
cabinet.agenda.ferdinand@hotmail.fr

Mme Françoise BERNARD
Dossier N° 2020-03-19846 #R

État des risques et pollutions (ERP)

Référence : 2016-05-13467
Réalisé par Patrick FERDINAND
Pour le compte de CABINET D'EXPERTISES P.FERDINAND

Date de réalisation : 9 mars 2020 (Valable 6 mois)
Selon les informations mises à disposition par arrêté préfectoral :
N° 31-2017-09-21-011 du 21 septembre 2017.

REFERENCES DU BIEN

Adresse du bien
Laran
31350 GENSAC DE BOULOGNE
Coordonnées géographiques (WGS84)
Longitude : 0.59681
Latitude : 43.24575
Vendeur
Mme Françoise BERNARD



SYNTHESE

A ce jour, la commune de Gensac-de-Boulogne est soumise à l'obligation d'Information Acquéreur Locataire (IAL). Une déclaration de sinistre indemnisé est nécessaire.

Votre commune				Votre immeuble	
Type	Nature du risque	Etat de la procédure	Date	Concerné	Travaux
PPRn	Mouvement de terrain Sécheresse et réhydratation ~...	prescrit	28/06/2004	oui	non
Zonage de sismicité : 3 - Modérée*				oui	-
Zonage du potentiel radon : 1 - Faible**				non	-

* Zonage sismique de la France d'après l'annexe des articles R563-1 à 8 du Code de l'Environnement modifiés par les Décrets n°2010-1254 et n°2010-1255 du 22 octobre 2010 ainsi que par l'Arrêté du 22 octobre 2010 (nouvelles règles de construction parasismique - EUROCODE 8).
** Situation de l'immeuble au regard des zones à potentiel radon du territoire français définies à l'article R.1333-29 du code de la santé publique modifié par le Décret n°2018-434 du 4 juin 2018, délimitées par l'Arrêté interministériel du 27 juin 2018.

Etat des Risques et Pollutions

aléas naturels, miniers ou technologiques, sismicité et pollution des sols

en application des articles L.125-5 à 7, R.125-26, R 563-4 et D 563-8-1 du Code de l'environnement et de l'article L 174-5 du nouveau Code minier

1. Cet état, relatif aux obligations, interdictions, servitudes et prescriptions définies vis-à-vis des risques naturels, miniers ou technologiques concernant l'immeuble, est établi sur la base des informations mises à disposition par arrêté préfectoral

n° **31-2017-09-21-011** du **21/09/2017**

Situation du bien immobilier (bâti ou non bâti) Document réalisé le : 09/03/2020

2. Adresse

Laran
31350 GENSAÇ DE BOULOGNE

3. Situation de l'immeuble au regard de plans de prévention des risques naturels [PPRn]

L'immeuble est situé dans le périmètre d'un PPRn **prescrit** oui non
 L'immeuble est situé dans le périmètre d'un PPRn **appliqué par anticipation** oui non
 L'immeuble est situé dans le périmètre d'un PPRn **approuvé** oui non
 Les risques naturels pris en compte sont liés à : *(les risques grisés ne font pas l'objet d'une procédure PPR sur la commune)*

Inondation Crue torrentielle Remontée de nappe Submersion marine Avalanche
 Mouvement de terrain **Mvt terrain-Sécheresse** Séisme Cyclone Eruption volcanique
 Feu de forêt autre

L'immeuble est concerné par des prescriptions de travaux dans le règlement du ou des PPRn oui non
 si oui, les travaux prescrits par le règlement du PPR naturel ont été réalisés oui non

4. Situation de l'immeuble au regard de plans de prévention des risques miniers [PPRm]

L'immeuble est situé dans le périmètre d'un PPRm **prescrit** oui non
 L'immeuble est situé dans le périmètre d'un PPRm **appliqué par anticipation** oui non
 L'immeuble est situé dans le périmètre d'un PPRm **approuvé** oui non
 Les risques miniers pris en compte sont liés à : *(les risques grisés ne font pas l'objet d'une procédure PPR sur la commune)*

Risque miniers Affaissement Effondrement Tassement Emission de gaz
 Pollution des sols Pollution des eaux autre

L'immeuble est concerné par des prescriptions de travaux dans le règlement du ou des PPRm oui non
 si oui, les travaux prescrits par le règlement du PPR miniers ont été réalisés oui non

5. Situation de l'immeuble au regard de plans de prévention des risques technologiques [PPRT]

L'immeuble est situé dans le périmètre d'un PPRT **approuvé** oui non
 L'immeuble est situé dans le périmètre d'un PPRT **prescrit** oui non
 Les risques technologiques pris en compte sont liés à : *(les risques grisés ne font pas l'objet d'une procédure PPR sur la commune)*

Risque industriel Effet thermique Effet de surpression Effet toxique Projection

L'immeuble est situé en secteur d'expropriation ou de délaissement oui non
 L'immeuble est situé en zone de prescription oui non
 Si la transaction concerne un logement, les travaux prescrits ont été réalisés oui non
 Si la transaction ne concerne pas un logement, l'information sur le type de risques auxquels l'immeuble est exposé ainsi que leur gravité, probabilité et cinétique, est jointe à l'acte de vente ou au contrat de location oui non

6. Situation de l'immeuble au regard du zonage réglementaire pour la prise en compte de la sismicité

en application des articles R 563-4 et D 563-8-1 du code de l'environnement et R 1333-29 du code de la santé publique, modifiés par le Décret n°2010-1254 / 2010-1255 du 22 octobre 2010.
 L'immeuble est situé dans une commune de sismicité : Forte zone 5 Moyenne zone 4 **Modérée zone 3** Faible zone 2 Très faible zone 1

7. Situation de l'immeuble au regard du zonage réglementaire pour la prise en compte du potentiel radon

en application des articles R125-23 du code de l'environnement et R1333-29 du code de la santé publique, modifiés par le Décret n°2018-434 du 4 juin 2018.
 L'immeuble se situe dans une Zone à Potentiel Radon : Significatif zone 3 Faible avec facteur de transfert zone 2 **Faible zone 1**

8. Information relative aux sinistres indemnisés par l'assurance suite à une catastrophe naturelle

L'information est mentionnée dans l'acte authentique constatant la réalisation de la vente oui non

9. Situation de l'immeuble au regard de la pollution des sols

L'immeuble est situé dans un Secteur d'Information sur les Sols (SIS) oui non
 Aucun SIS ne concerne cette commune à ce jour

Parties concernées

Vendeur Mme Françoise BERNARD à _____ le _____
 Acquéreur _____ à _____ le _____

Attention ! S'ils n'impliquent pas d'obligation ou d'interdiction réglementaire particulière, les aléas connus ou prévisibles qui peuvent être signalés dans les divers documents d'information préventive et concerner le bien immobilier, ne sont pas mentionnés par cet état.



Mouvement de terrain

PPRn Sécheresse et réhydratation - Tassements différentiels,
prescrit le 28/06/2004

Concerné*

* L'immeuble est situé dans le périmètre d'une zone à risques



La carte ci-dessus est un extrait de la carte officielle fournie par les services de l'Etat.
Elle est disponible en intégralité dans les annexes de ce rapport.



Déclaration de sinistres indemnisés

en application des articles L 125-5 et R125-26 du Code de l'environnement

Si, à votre connaissance, l'immeuble a fait l'objet d'une indemnisation suite à des dommages consécutifs à des événements ayant eu pour conséquence la publication d'un arrêté de catastrophe naturelle, cochez ci-dessous la case correspondante dans la colonne "Indemnisé".

Arrêtés CATNAT sur la commune de Gensac-de-Boulogne

Risque	Début	Fin	JO	Indemnisé
Par une crue (débordement de cours d'eau) - Par ruissellement et coulée de boue	24/01/2009	27/01/2009	29/01/2009	
Par une crue (débordement de cours d'eau) - Par ruissellement et coulée de boue	26/05/2000	26/05/2000	22/11/2000	
Par une crue (débordement de cours d'eau) - Par ruissellement et coulée de boue				
Mouvement de terrain	25/12/1999	29/12/1999	30/12/1999	
Sécheresse et réhydratation - Tassements différentiels	01/01/1993	30/06/1998	10/03/1999	
Sécheresse et réhydratation - Tassements différentiels	01/05/1989	31/12/1992	10/06/1994	
Tempête (vent)	06/11/1982	10/11/1982	02/12/1982	

Pour en savoir plus, chacun peut consulter en préfecture ou en mairie, le dossier départemental sur les risques majeurs, le document d'information communal sur les risques majeurs et, sur internet, le portail dédié à la prévention des risques majeurs : www.prim.net

Préfecture : Toulouse - Haute-Garonne
Commune : Gensac-de-Boulogne

Adresse de l'immeuble :
Laran
31350 GENSAC DE BOULOGNE
France

Etabli le :

Vendeur :

Acquéreur :

Mme Françoise BERNARD

Prescriptions de travaux

Aucune

Documents de référence

Aucun

Conclusions

L'Etat des Risques délivré par CABINET D'EXPERTISES P.FERDINAND en date du 09/03/2020 fait apparaître que la commune dans laquelle se trouve le bien fait l'objet d'un arrêté préfectoral n°31-2017-09-21-011 en date du 21/09/2017 en matière d'obligation d'Information Acquéreur Locataire sur les Risques Naturels, Miniers et Technologiques.

Selon les informations mises à disposition dans le Dossier Communal d'Information, le BIEN est ainsi concerné par :

- Le risque Mouvement de terrain Sécheresse et réhydratation - Tassements différentiels et par le PPRn Mouvement de terrain prescrit le 28/06/2004

A ce jour, aucun règlement ne permet de statuer sur la présence ou non de prescriptions de travaux pour ce PPR.

- Le risque sismique (niveau 3, sismicité Modérée) et par la réglementation de construction parasismique EUROCODE 8

Sommaire des annexes

> Arrêté Préfectoral départemental n° 31-2017-09-21-011 du 21 septembre 2017

> Cartographies :

- Cartographie réglementaire du PPRn Sécheresse et réhydratation - Tassements différentiels, prescrit le 28/06/2004
- Cartographie réglementaire de la sismicité

A titre indicatif, ces pièces sont jointes au présent rapport.

Préfecture Haute-Garonne

31-2017-09-21-011

Arrêté relatif à l'information des acquéreurs et des locataires (IAL) de biens immobiliers sur les risques naturels et technologiques majeurs.



PRÉFET DE LA HAUTE-GARONNE

Direction Départementale des Territoires

Service Risques et Gestion de Crise

Arrêté relatif à l'information des acquéreurs et des locataires (IAL) de biens immobiliers sur les risques naturels et technologiques majeurs

Le préfet de la région Occitanie,
Préfet de la Haute-Garonne,
Officier de la Légion d'honneur,
Officier de l'ordre national du Mérite,

Vu le code général des collectivités territoriales ;

Vu le code de l'environnement, notamment ses articles L 125-5 et R 125-23 à R 125-27 ;

Vu la loi n° 2003-699 du 30/07/2003 relative à la prévention des risques technologiques et naturels et à la réparation des dommages ;

Vu le décret du 6 juin 1951 portant approbation, dans les départements de la Haute-Garonne et des Hautes-Pyrénées, des Plans de Surfaces Submersibles des vallées des rivières La Garonne, L'Ariège, Le Salat et La Save ;

Vu le décret n° 2010-1254 du 22 octobre 2010 relatif à la prévention du risque sismique ;

Vu le décret n° 2010-1255 du 22 octobre 2010 portant délimitation des zones de sismicité du territoire français ;

Vu le décret n° 2015-5 du 6 janvier 2015 modifiant l'article D. 563-8-1 du code de l'environnement ;

Vu l'arrêté préfectoral du 31 juillet 2015 relatif à l'information des acquéreurs et des locataires de biens immobiliers sur les risques naturels et technologiques majeurs ;

Vu l'arrêté préfectoral du 17 octobre 2015 portant approbation du plan de prévention des risques technologiques (PPRT) autour de la société « BASF Health and Care Products France SAS » sur le territoire des communes de Boussens et Roquefort-sur-Garonne, en Haute-Garonne ;

Vu l'arrêté préfectoral du 13 novembre 2015 portant approbation de la modification du plan de prévention des risques naturels prévisibles de la commune de Cassagne ;

Vu l'arrêté préfectoral du 30 décembre 2015 portant approbation du plan de prévention des risques technologiques (PPRT) autour de la société « FIBRE EXCELLENCE SAINT-GAUDENS » sur le territoire des communes de Saint-Gaudens et Valentine, en Haute-Garonne ;

Vu l'arrêté préfectoral du 18 avril 2016 portant approbation du Plan de Prévention des Risques Naturels sur le bassin de la Marcaissonne Saune Seillonne sur les communes de Aigrefeuille, Auzielle, Drémil-Lafage, Flourens, Fourquevaux, Lanta, Lauzerville, Mons, Odars, Pin-Balma, Préserville, Quint-Fonsegrives, Saint-Orens-de-Gameville, Saint-Pierre-de-Lages, Sainte-Foy-d'Aigrefeuille et Vallesvilles ;

Vu l'arrêté préfectoral du 17 février 2017 portant approbation du plan de prévention des risques naturels prévisibles liés aux inondations sur les communes de Aussonne, Bonnepos-sur-Aussonnelle, Brax, Colomiers, Cornebarrieu, Empeaux, Fontenilles, La Salvétat-Saint-Gilles, Léguevin, Pibrac et Saint-Thomas ;



Vu l'arrêté préfectoral du 12 juin 2017 portant approbation du Plan de Prévention des Risques Technologiques autour des sociétés ESSO SAF et STCM (Société de Traitement Chimique des métaux) sur le territoire de la commune de Toulouse, en Haute-Garonne ;

Vu la décision du tribunal administratif de Toulouse portant annulation de l'arrêté préfectoral du 29 juin 2012 portant approbation du Plan de Prévention du Risque Naturel Prévisible pour le Touch Aval pour les communes de Bérat, Fonsorbes, Labastidette, Lamasquère, Le Lherm, Plaisance-du-Touch, Poucharramet, Saint-Clar de Rivière, Saint-Lys, Seysses et Tournefeuille ;

Vu l'arrêté préfectoral du 18 juillet 2017 portant abrogation de l'arrêté du 18 décembre 2007 portant prescription d'un plan de prévention du risque inondation sur le bassin versant du Touch-Aval et portant prescription du plan de prévention des risques naturels prévisibles liés aux inondations sur les communes de Bérat, Fonsorbes, Labastidette, Lamasquère, Lherm, Plaisance-du-Touch, Poucharramet, Saint-Clar-de-Rivière, Saint-Lys, Seysses et Tournefeuille ;

Vu l'arrêté préfectoral du 26 juin 2017 portant approbation du Plan de Prévention des Risques Technologiques autour de la société FINAGAZ sur le territoire des communes de Fenouillet et Saint-Alban, en Haute-Garonne ;

Considérant que les communes concernées par l'obligation d'information des acquéreurs et des locataires (IAL) de biens immobiliers selon le type de risque connu sur le territoire sont celles faisant l'objet d'un Plan de Prévention des Risques Naturels et/ou Technologiques prescrit, mis en enquête publique ou approuvé ;

Considérant que, dans le cadre de l'information des acquéreurs et des locataires (IAL) de biens immobiliers, l'État définit et publie la liste des risques naturels prévisibles et des risques technologiques auxquels une commune est exposée sur tout ou partie de son territoire, ainsi que la liste des documents auxquels le vendeur ou bailleur peut se référer ;

Sur proposition du secrétaire général de la préfecture de la Haute-Garonne,

Arrête :

Art. 1^{er}. – L'arrêté préfectoral du 31 juillet 2015 relatif à l'information des acquéreurs et des locataires de biens immobiliers sur les risques naturels et technologiques majeurs dans le département de la Haute-Garonne est abrogé.

Art. 2. – Pour les communes concernées par l'obligation d'information des acquéreurs et des locataires (IAL) de biens immobiliers sur les risques naturels et technologiques majeurs, une fiche synthétique inventorie :

- 1° le risque inondation,
- 2° le risque mouvements de terrain,
- 3° le risque avalanche,
- 4° le risque sécheresse,
- 5° le risque technologique,
- 6° le risque sismique.

Des documents cartographiques précisent la nature, la délimitation et, dans la mesure du possible, l'intensité des risques, sur le territoire communal.

Art. 3. – Conformément aux principes du droit d'accès aux informations relatives à l'environnement et à la sécurité civile, la préfecture de la Haute-Garonne met à disposition du public, sur le site internet des services de l'État en Haute-Garonne, les documents nécessaires à l'élaboration de l'état des risques naturels, miniers et technologiques (ERNMT) :

<http://www.haute-garonne.gouv.fr/IAL>

Art. 4. – Le présent arrêté peut faire l'objet d'un recours dans les deux mois à partir de sa publication auprès du tribunal administratif de TOULOUSE.

2/3



Seuls les documents graphiques des documents originaux des plans de prévention des risques naturels et technologiques approuvés, précis à l'échelle cadastrale et disponibles en préfecture, sous-préfectures et mairies, font foi en cas de litige.

Art. 5. – Cet arrêté sera adressé à Monsieur le secrétaire général de la préfecture de la Haute-Garonne, Monsieur le directeur de cabinet du préfet de la Haute-Garonne, Messieurs les sous-préfets d'arrondissement, Monsieur le directeur départemental des territoires de la Haute-Garonne, Mesdames et Messieurs, les maires des communes de la Haute-Garonne et Monsieur le président de la chambre départementale des notaires de la Haute-Garonne, qui sont chargés, chacun en ce qui le concerne, de l'exécution du présent arrêté.

Le présent arrêté sera affiché en mairie et publié au recueil des actes administratifs de la préfecture de la Haute-Garonne.

Fait à Toulouse, le **21 SEP. 2017**

Pour le préfet et par délégation,
le secrétaire général,



Jean-François Colombet

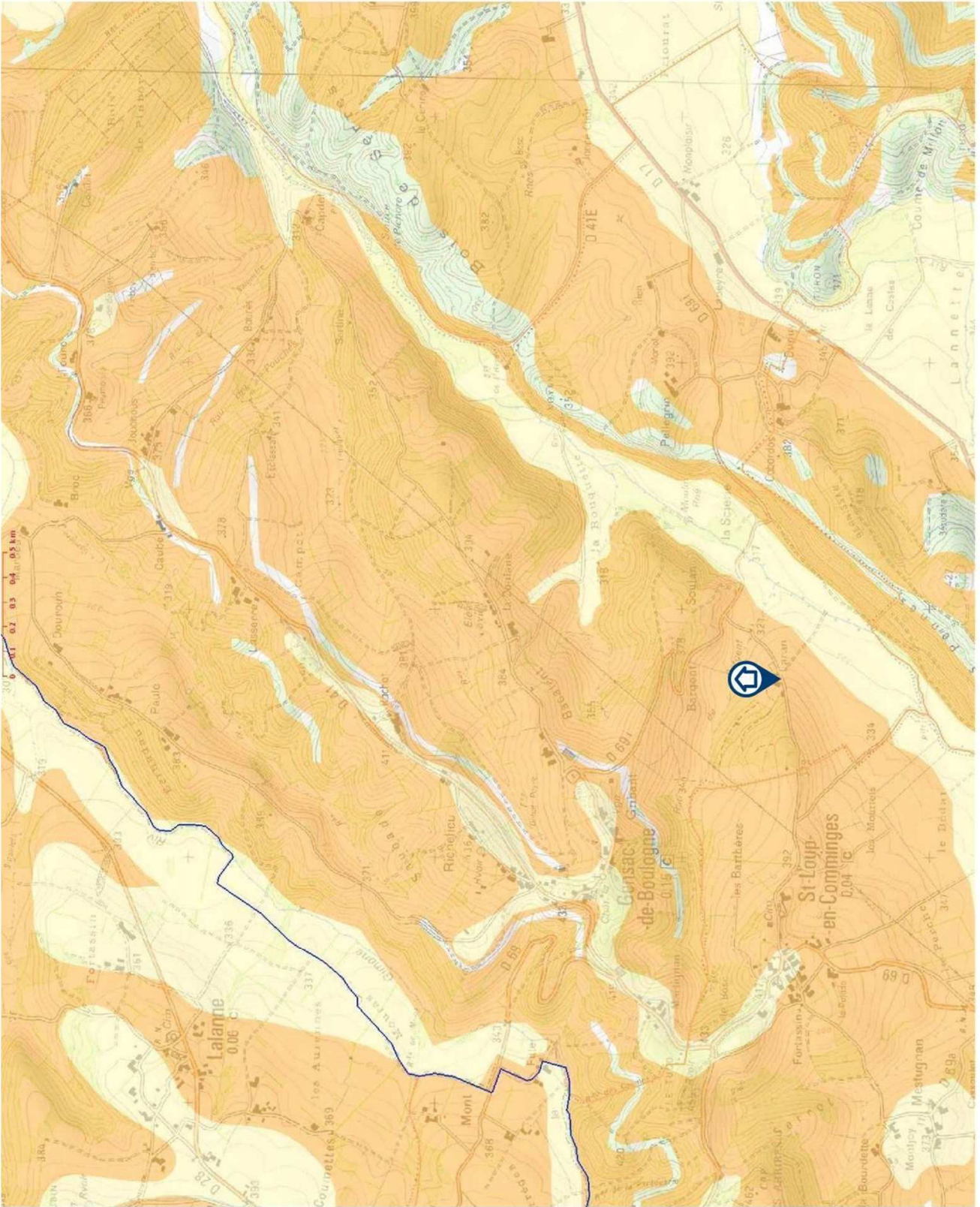

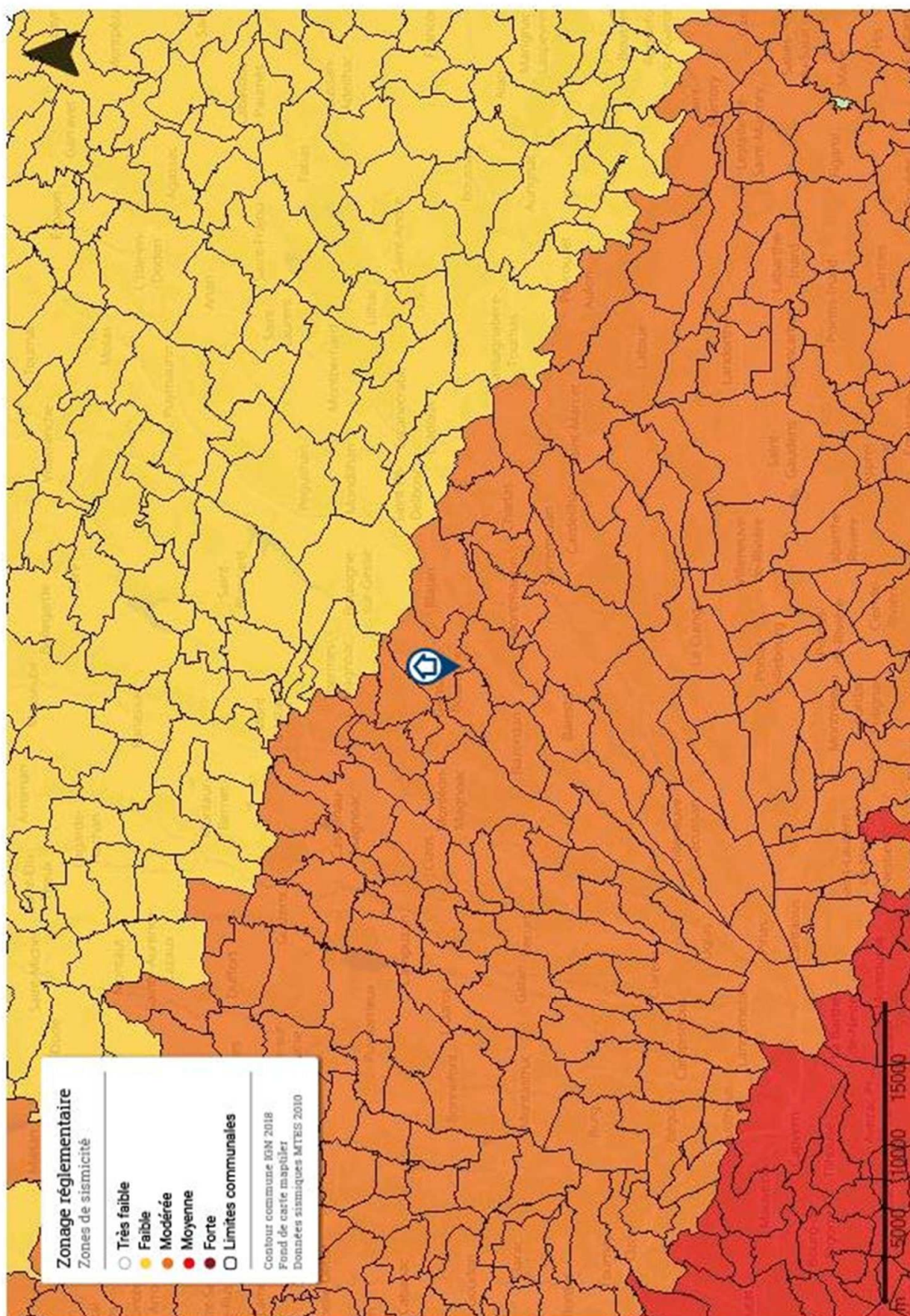



Attestation d'assurance

Police n°49 366 477 - Adhérent GS n°146870

Attestation d'assurance



Allianz Responsabilité Civile Activités de Services

La Sté d'Assurances, Allianz I.A.R.D., dont le siège social est situé, 1 cours Michelet - CS 30051 - 92076 Paris La Défense cedex certifie que :

CABINET D'EXPERTISES FERDINAND
Patrick FERDINAND
16 rue du Barry
31210 MONTREJEAU

est titulaire d'un contrat Allianz Responsabilité Civile Activités de Services souscrit auprès d'elle sous le N° 49366477.

Le contrat a pour objet de :

- satisfaire aux obligations édictées par l'ordonnance n° 2005 - 655 du 8 juin 2005 et son décret d'application n° 2006 - 1114 du 5 septembre 2006, codifié aux articles R 271- 1 à R 212- 4 et L 271- 4 à L 271-6 du Code de la construction et de l'habitation, ainsi que ses textes subséquents ;
- garantir l'Assuré contre les conséquences pécuniaires de la responsabilité civile professionnelle qu'il peut encourir à l'égard d'autrui du fait des activités, telles que déclarées aux Dispositions Particulières, à savoir :

Sont couvertes les activités suivantes, sous réserve que les compétences de l'assuré, personne physique ou que les compétences de ses diagnostiqueurs salariés aient été certifiées par un organisme accrédité, lorsque la réglementation l'exige, et ce pour l'ensemble des diagnostics réalisés :

Repérage listes A et B, constitution de DAPP et de DTA, évaluation périodique de l'état de conservation des matériaux et produits contenant de l'amiante, repérage liste C, repérage avant travaux, examen visuel après travaux de retrait de matériaux et produits contenant de l'amiante, dans tout type de bâtiment et plus généralement dans tout type d'ouvrage ou d'équipement de génie civil.

(Amiante AVEC mention)

Exposition au plomb (CREP), parties privatives et parties communes

Recherche de plomb avant travaux

Diagnostic termites avant vente, parties privatives et parties communes

Etat parasitaire - Diagnostic Mérule

Etat de l'installation intérieure de gaz

Diagnostic de performance énergétique (DPE) tous types de bâtiments

Etat de l'installation intérieure de l'électricité, parties privatives et parties communes

Diagnostic Technique Global (DTG)

Loi Carrez

Etat des Risques et Pollutions (ERP)

Millièmes de copropriété, tantièmes de charges

Constat logement décent

Prêt conventionné - Normes d'habitabilité

Diagnostic métrage habitable - Relevé de surfaces

Plans et croquis à l'exclusion de toute activité de conception

Etat des lieux locatif

Relevé de cotes pour la réalisation de plans d'évacuation et constat visuel de présence ou non de portes coupe-feu dans les immeubles d'habitation

Détermination de la concentration de plomb dans l'eau des canalisations

Installation de détecteurs de fumée

Réalisation des attestations de prise en compte de la réglementation thermique pour les maisons individuelles ou accolées

Conseil et Etude en Rénovation Énergétique

Audit Énergétique maison individuelle

Diagnostic éco-prêt (méthode TH-C-E ex)

Réalisation de bilans thermiques : thermographie infrarouge

Assainissement autonome

Assainissement collectif

Diagnostic sécurité piscine

La présente attestation est délivrée pour la période du **1^{er} janvier 2020 au 31 décembre 2020** et sous réserve du paiement de la cotisation émise ou à émettre.

Garantie RC Professionnelle: 3 000 000 € par sinistre et par année d'assurance.

Le présent document, établi par Allianz I.A.R.D., a pour objet d'attester l'existence d'un contrat. Il constitue une présomption d'application des garanties, mais ne peut engager Allianz I.A.R.D. au-delà des conditions et limites du contrat auquel il se réfère. Les exceptions de garantie opposables aux souscripteurs et assurés le sont également à toute personne bénéficiaire de l'indemnité (résiliation, nullité, règle proportionnelle, exclusions, déchéances...). Toute adjonction autre que les cachets et signature du représentant de la Société est réputée non écrite.

Etablie à La Défense, le 3 janvier 2020, **Pour Allianz**



Allianz I.A.R.D.
 Entreprise régie par le Code des Assurances
 Société anonyme au capital de 991 967 200 euros

Siège social
 1 cours Michelet - CS 30051 - 92076 Paris La Défense cedex
 542 110 291 RCS Nanterre