

VOTRE DOSSIER DE DIAGNOSTICS TECHNIQUES

Transaction

allo|diagnostic
N°1 pour votre bien

Votre N° de dossier :

930868

Bien immobilier expertisé :

**LE PERREC
65230 CAUBOUS**

Lot(s) :

Références cadastrales :

**Section cadastrale A,
Parcelle numéro 336,**

Appartenant à :

**Monsieur FOMERAND Gérard
LE PERREC
65230 CAUBOUS**

Visite effectuée le :

22/11/2017

Nature / état de l'immeuble :

**VOTRE
BIEN**



LA SYNTHÈSE DES CONCLUSIONS

IMPORTANT : Cette page de synthèse ne peut être utilisée indépendamment du rapport d'expertise complet



Diagnostic TERMITES (DDT page 4)

Il n'a pas été repéré d'indice d'infestation de termites.



Diagnostic de Performance Energetique (DDT page 16)

Consommation énergétique

C

Emission de GES

A

SAS ALLODIAGNOSTIC au capital de 6950495€ - RCS 505037044 – siège administratif 53200 Château-Gontier

VOTRE DOSSIER DE DIAGNOSTICS TECHNIQUES

Transaction

allo|diagnostic
N°1 pour votre bien



A QUOI SERT CE DOSSIER DE DIAGNOSTICS TECHNIQUES ?

Vous êtes le propriétaire du bien immobilier cité objet de ce dossier et vous souhaitez le vendre ou le mettre en location. Pour cela, la législation française en vigueur vous demande de faire réaliser un certain nombre de diagnostics immobiliers sur le bien afin d'informer au mieux le futur acquéreur ou locataire. Conservez ce dossier précieusement : vous devrez le joindre au futur acte de vente ou en faire une copie pour l'annexer au bail de location.

Ces diagnostics sont définis par la loi selon le projet (de vente ou location), la date du permis de construire de votre bien, sa nature (maison individuelle, appartement, local commercial...), sa localisation et son équipement intérieur. Ils ont pour objectifs principaux :

- le **bien-être des occupants** (diagnostics Plomb, Amiante, Surface habitable, Loi Carrez)
- la **sécurité du bien immobilier** (diagnostics Gaz, Electricité, Termites)
- et la **protection de l'environnement** (DPE) !

Pour en savoir plus, téléchargez gratuitement les fiches pratiques des diagnostics sur notre site www.allodiagnostic.fr !



PAR QUI ONT ETE REALISES VOS DIAGNOSTICS ?

Ces diagnostics doivent être réalisés par un diagnostiqueur certifié par un organisme accrédité COFRAC. Dans le cas de ce dossier, il s'agit de :



Yannick LOUBEAU
ALLODIAGNOSTIC
BIGORRE

06 89 90 73 77

Certification n° Certification n° CPDI 0285
Décernée par : ICERT

Vérifiez vous-même sur Internet la certification de notre diagnostiqueur !

3 rue Bonado 64000 PAU - Tél : 09 70 69 08 17 - Fax : 05 62 337 300

SAS au capital de 6 990 495 € - RCS PARIS 505 037 044 - RC professionnelle AXA n° 3912280604 & 3912431104

Vérifiez vous-même sur Internet la certification de notre diagnostiqueur ! Coordonnées : www.icert.fr



Assurance RC professionnelle : AXA n° 3912280604

réinventons / notre métier AXA

allo|diagnostic
.com

3 rue Bonado 64000 PAU - Tél : 09 70 69 08 17 - Fax : 05 62 337 300
SAS au capital de 6 990 495 € - RCS PARIS 505 037 044 - RC professionnelle AXA n° 3912280604 & 3912431104

N°1
POUR VOTRE BIEN

VOTRE DOSSIER DE DIAGNOSTICS TECHNIQUES

Transaction

allo|diagnostic

N°1 pour votre bien



ATTESTATION D'INDEPENDANCE ET DE MOYENS

Je, soussigné Edouard CARVALLO, Président du groupe ALLO DIAGNOSTIC, ayant son siège social à MONTROUGE (92120), 62 B Avenue Henri Ginoux, atteste sur l'honneur que la société répond en tous points aux exigences définies par les articles L 271-6 et R 271-3 du Code de la Construction et de l'Habitation.

Ainsi, la société ALLO DIAGNOSTIC n'a aucun lien de nature à porter atteinte à son impartialité et à son indépendance ni vis-à-vis du propriétaire (ou de son mandataire) faisant appel à elle, ni vis-à-vis d'une quelconque entreprises pouvant réaliser des travaux sur les ouvrages, installations ou équipements pour lesquels il est demandé d'établir l'un des documents constituant le Dossier de Diagnostics Techniques.

La société ALLO DIAGNOSTIC est titulaire d'un contrat d'assurance permettant de couvrir les conséquences d'un engagement de sa responsabilité liée à ses interventions (RC professionnelle souscrite auprès de la société d'assurance AXA, sous les polices numérotées 3912280604 et 3912431104).

Enfin, la société ALLO DIAGNOSTIC dispose de tous les moyens matériels et en personnel nécessaire à l'établissement des états, constats et diagnostics composant le Dossier de Diagnostics Techniques.

Fait à Paris,
Le 20 juillet 2017

Siège social :
62bis Avenue Henri Ginoux
92120 Montrouge

Siège administratif :
Parc Saint Flacra
93200 Château-Gontier

allo|diagnostic.com

SAS Allodiagnostic au capital de 6 990 495 € - RCS PARIS 50503744

N°1

allo|diagnostic.com

3 rue Bonado 64000 PAU - Tél : 09 70 69 08 17 - Fax : 05 62 337 300
SAS au capital de 6 990 495 € - RCS PARIS 505 037 044 - RC professionnelle AXA n° 3912280604 & 3912431104

N°1

POUR VOTRE BIEN



Votre rapport de diagnostic

TERMITES



- Monsieur FOMERAND Gérard
- LE PERREC
65230 CAUBOUS
N° de dossier : 930868
- Date de réalisation : 22/11/2017

CONCLUSION :

Il n'a pas été repéré d'indice d'infestation de termites.

ÉTAT DU BÂTIMENT RELATIF À LA PRÉSENCE DE TERMITES

Code de la Construction et de l'Habitation, art. L 133-6 & R 271-5 - Arrêté du 7 mars 2012 – Norme NF P P03-201 (mars 2012)

V2017-01-06

<u>Bien objet de la mission :</u>	LE PERREC 65230 CAUBOUS		
Références Cadastres Lot(s)	Section cadastrale A, Parcelle numéro 336,	Expertise demandée le Visite effectuée le Durée du repérage	2017-11-10 15:17:13 22/11/2017
<u>Propriétaire</u>	Monsieur FOMERAND Gérard LE PERREC 65230 CAUBOUS	<u>Diagnostic</u> Certifié par N° de certification Date d'obtention	Yannick LOUBEAU I.Cert CPDI 0285 23/07/2017
<u>Donneur d'ordre</u> (si différent du propriétaire)		<u>Compagnie d'assurance</u>	AXA
Nom	Legget Immobilier	N° de police	3912280604
Qualité	Autre	Date de validité	31/12/2017
Adresse	Au compte Loubes Bernac, 47120 Duras		

	Yannick LOUBEAU ALLODIAGNOSTIC BIGORRE 06 89 90 73 77	Certification n° Certification n° CPDI 0285 Décernée par : ICERT Vérifiez vous-même sur Internet la certification de notre diagnostiqueur !
 3 rue Bonado 64000 PAU - Tél : 09 70 69 08 17 - Fax : 05 62 337 300 SAS au capital de 6 990 495 € - RCS PARIS 505 037 044 - RC professionnelle AXA n° 3912280604 & 3912431104		

LISTE DES PIÈCES VISITÉES

Rez de chaussée :	Entrée, Séjour, Cuisine, Buanderie, Dégagement, Chambre 1, Salle de bains WC, Chambre 2
1er étage :	Mezzanine, Combles buanderie, Combles chambre
Rez de jardin :	Salon, Dégagement 1, WC, Salle d'eau, Chambre 3, Cave vide sanitaire
Studio :	Chambre + kitchenette, Salle d'eau WC, Combles studio
Annexes :	Abri voiture, Atelier, Terrasse
Extérieur :	Façade, Toiture, Jardin

IMMEUBLE OU PARTIES D'IMMEUBLE NON VISITÉES ET JUSTIFICATION :

Néant

CONCLUSION :

Il n'a pas été repéré d'indice d'infestation de termites.

Le présent rapport est établi par une personne dont les compétences ont été certifiées par **I.Cert**. N° de certification **CPDI 0285** délivré le **23/07/2017** et expirant le **22/07/2022**.

Fait à **TARBES SEMEAC**, le **22/11/2017**

Par : **Yannick LOUBEAU**

 SAS Allo|diagnostic - Siège Administratif :
 Parc Saint-Fiacre - 52010 Bataillon-Gautier
 Tél : 09 70 69 08 17 - Fax : 05 62 337 300
 RCS 505037044

1 - CONCLUSIONS DETAILLEES

DESCRIPTION GENERALE DES PIECES VISITEES :

Localisation	Description
Rez de chaussée - Entrée	Sol : Carrelage Mur : Peinture Plafond : bois
Rez de chaussée - Séjour	Sol : Carrelage Mur : Peinture Plafond : bois + peinture
Rez de chaussée - Cuisine	Sol : Carrelage Mur : Peinture Plafond : Peinture
Rez de chaussée - Buanderie	Sol : Carrelage Mur : Faïence+Peinture Plafond : Peinture
Rez de chaussée - Dégagement	Sol : Carrelage Mur : Peinture Plafond : Peinture
Rez de chaussée - Chambre 1	Sol : Carrelage Mur : Peinture Plafond : Peinture
Rez de chaussée - Salle de bains WC	Sol : Carrelage Mur : Faïence Plafond : Peinture
Rez de chaussée - Chambre 2	Sol : Carrelage Mur : Peinture Plafond : Peinture
Rez de chaussée - WC	Sol : Carrelage Mur : Faïence Plafond : Peinture
1er étage - Mezzanine	Sol : Parquet Mur : Peinture Plafond : Peinture
1er étage - Combles buanderie	Sol : bois + isolant Mur : brut Plafond : Charpente + toiture
1er étage - Combles chambre	Sol : bois + isolant Mur : brut Plafond : Charpente + toiture
Rez de jardin - Salon	Sol : Carrelage Mur : Peinture Plafond : Peinture
Rez de jardin - Dégagement 1	Sol : Carrelage Mur : Peinture Plafond : Peinture
Rez de jardin - WC	Sol : Carrelage Mur : Faïence Plafond : Peinture
Rez de jardin - Salle d'eau	Sol : Carrelage Mur : Faïence Plafond : Peinture
Rez de jardin - Chambre 3	Sol : Carrelage Mur : Peinture Plafond : Peinture
Rez de jardin - Cave vide sanitaire	Sol : terre Mur : brut Plafond : brut + bois
Studio - Chambre + kitchenette	Sol : Carrelage Mur : Faïence+Peinture Plafond : Peinture

Studio - Salle d'eau WC	Sol : Carrelage Mur : Faïence Plafond : Peinture
Studio - Combles studio	Sol : bois + isolant Mur : brut Plafond : Charpente + toiture
Annexes - Abri voiture	Sol : Carrelage Mur : enduit Plafond : Charpente + toiture
Annexes - Atelier	Sol : Carrelage Mur : Peinture Plafond : lambris
Annexes - Terrasse	Sol : Carrelage Mur : enduit Plafond : Charpente + toiture
Extérieur - Façade	Mur : enduit
Extérieur - Toiture	Plafond : Tuiles
Extérieur - Jardin	Sol : sans objet

BATIMENTS ET/OU PARTIES DU BATIMENT (PIECES ET VOLUME) NON VISITEES ET JUSTIFICATION :

Néant

OUVRAGES, PARTIES D'OUVRAGES ET ELEMENTS EXAMINES:

Identification des bâtiment et parties de bâtiments visités et des éléments infestés ou ayant été infestés par les termites et ceux qui ne le sont pas :

Bâtiments et parties de bâtiments visités (1)	Ouvrages, parties d'ouvrages et éléments examinés (2)	Résultats du diagnostic d'infestation (3)
Rez de chaussée		
Entrée	Sol - Carrelage	Absence d'indices d'infestation de termites
	Mur - Peinture	Absence d'indices d'infestation de termites
	Plafond - bois	Absence d'indices d'infestation de termites
	poutres, solives, huisseries	Absence d'indices d'infestation de termites
Séjour	Sol - Carrelage	Absence d'indices d'infestation de termites
	Mur - Peinture	Absence d'indices d'infestation de termites
	Plafond - bois + peinture	Absence d'indices d'infestation de termites
	poutres, solives, huisseries	Absence d'indices d'infestation de termites
Cuisine	Sol - Carrelage	Absence d'indices d'infestation de termites
	Mur - Peinture	Absence d'indices d'infestation de termites
	Plafond - Peinture	Absence d'indices d'infestation de termites
	huisseries	Absence d'indices d'infestation de termites
Buanderie	Sol - Carrelage	Absence d'indices d'infestation de termites
	Mur - Faïence+Peinture	Absence d'indices d'infestation de termites
	Plafond - Peinture	Absence d'indices d'infestation de termites
	huisseries	Absence d'indices d'infestation de termites
Dégagement	Sol - Carrelage	Absence d'indices d'infestation de termites
	Mur - Peinture	Absence d'indices d'infestation de termites
	Plafond - Peinture	Absence d'indices d'infestation de termites
	huisseries, boiseries murales	Absence d'indices d'infestation de termites
Chambre 1	Sol - Carrelage	Absence d'indices d'infestation de termites
	Mur - Peinture	Absence d'indices d'infestation de termites
	Plafond - Peinture	Absence d'indices d'infestation de termites
	huisseries	Absence d'indices d'infestation de termites
Salle de bains WC	Sol - Carrelage	Absence d'indices d'infestation de termites
	Mur - Faïence	Absence d'indices d'infestation de termites
	Plafond - Peinture	Absence d'indices d'infestation de termites

Bâtiments et parties de bâtiments visités (1)	Ouvrages, parties d'ouvrages et éléments examinés (2)	Résultats du diagnostic d'infestation (3)
	néant	Absence d'indices d'infestation de termites
Chambre 2	Sol - Carrelage	Absence d'indices d'infestation de termites
	Mur - Peinture	Absence d'indices d'infestation de termites
	Plafond - Peinture	Absence d'indices d'infestation de termites
	huisseries	Absence d'indices d'infestation de termites
WC	Sol - Carrelage	Absence d'indices d'infestation de termites
	Mur - Faïence	Absence d'indices d'infestation de termites
	Plafond - Peinture	Absence d'indices d'infestation de termites
	huisseries	Absence d'indices d'infestation de termites
1er étage		
Mezzanine	Sol - Parquet	Absence d'indices d'infestation de termites
	Mur - Peinture	Absence d'indices d'infestation de termites
	Plafond - Peinture	Absence d'indices d'infestation de termites
	parquet, poutres, solives, éléments de charpente	Absence d'indices d'infestation de termites
Combles buanderie	Sol - bois + isolant	Absence d'indices d'infestation de termites
	Mur - brut	Absence d'indices d'infestation de termites
	Plafond - Charpente + toiture	Absence d'indices d'infestation de termites
	poutres, solives, éléments de charpente	Absence d'indices d'infestation de termites
Combles chambre	Sol - bois + isolant	Absence d'indices d'infestation de termites
	Mur - brut	Absence d'indices d'infestation de termites
	Plafond - Charpente + toiture	Absence d'indices d'infestation de termites
	poutres, solives, éléments de charpente	Absence d'indices d'infestation de termites
Rez de jardin		
Salon	Sol - Carrelage	Absence d'indices d'infestation de termites
	Mur - Peinture	Absence d'indices d'infestation de termites
	Plafond - Peinture	Absence d'indices d'infestation de termites
	huisseries	Absence d'indices d'infestation de termites
Dégagement 1	Sol - Carrelage	Absence d'indices d'infestation de termites
	Mur - Peinture	Absence d'indices d'infestation de termites
	Plafond - Peinture	Absence d'indices d'infestation de termites
	huisseries	Absence d'indices d'infestation de termites
WC	Sol - Carrelage	Absence d'indices d'infestation de termites
	Mur - Faïence	Absence d'indices d'infestation de termites
	Plafond - Peinture	Absence d'indices d'infestation de termites
	huisseries	Absence d'indices d'infestation de termites
Salle d'eau	Sol - Carrelage	Absence d'indices d'infestation de termites
	Mur - Faïence	Absence d'indices d'infestation de termites
	Plafond - Peinture	Absence d'indices d'infestation de termites
	huisseries	Absence d'indices d'infestation de termites
Chambre 3	Sol - Carrelage	Absence d'indices d'infestation de termites
	Mur - Peinture	Absence d'indices d'infestation de termites
	Plafond - Peinture	Absence d'indices d'infestation de termites
	huisseries	Absence d'indices d'infestation de termites
Cave vide sanitaire	Sol - terre	Absence d'indices d'infestation de termites
	Mur - brut	Absence d'indices d'infestation de termites
	Plafond - brut + bois	Absence d'indices d'infestation de termites
	boiseries murales, , dépôt au sol	Absence d'indices d'infestation de termites
Studio		
Chambre + kitchenette	Sol - Carrelage	Absence d'indices d'infestation de termites
	Mur - Faïence+Peinture	Absence d'indices d'infestation de termites
	Plafond - Peinture	Absence d'indices d'infestation de termites
	huisseries	Absence d'indices d'infestation de termites
Salle d'eau WC	Sol - Carrelage	Absence d'indices d'infestation de termites
	Mur - Faïence	Absence d'indices d'infestation de termites

Bâtiments et parties de bâtiments visités (1)	Ouvrages, parties d'ouvrages et éléments examinés (2)	Résultats du diagnostic d'infestation (3)
	Plafond - Peinture	Absence d'indices d'infestation de termites
	huisseries	Absence d'indices d'infestation de termites
Combles studio	Sol - bois + isolant	Absence d'indices d'infestation de termites
	Mur - brut	Absence d'indices d'infestation de termites
	Plafond - Charpente + toiture	Absence d'indices d'infestation de termites
	poutres, solives, éléments de charpente	Absence d'indices d'infestation de termites
Annexes		
Abri voiture	Sol - Carrelage	Absence d'indices d'infestation de termites
	Mur - enduit	Absence d'indices d'infestation de termites
	Plafond - Charpente + toiture	Absence d'indices d'infestation de termites
	poutres, solives, éléments de charpente	Absence d'indices d'infestation de termites
Atelier	Sol - Carrelage	Absence d'indices d'infestation de termites
	Mur - Peinture	Absence d'indices d'infestation de termites
	Plafond - lambris	Absence d'indices d'infestation de termites
	poutres, solives, éléments de charpente	Absence d'indices d'infestation de termites
Terrasse	Sol - Carrelage	Absence d'indices d'infestation de termites
	Mur - enduit	Absence d'indices d'infestation de termites
	Plafond - Charpente + toiture	Absence d'indices d'infestation de termites
	poutres, solives, éléments de charpente	Absence d'indices d'infestation de termites
Extérieur		
Façade	Mur - enduit	Absence d'indices d'infestation de termites
	néant	Absence d'indices d'infestation de termites
Toiture	Plafond - Tuiles	Absence d'indices d'infestation de termites
	néant	Absence d'indices d'infestation de termites
Jardin	Sol - sans objet	Absence d'indices d'infestation de termites
	néant	Absence d'indices d'infestation de termites

(1) Identifier notamment chaque bâtiment et chacune des pièces du bâtiment.

(2) Identifier notamment : ossature, murs, planchers, escaliers, boiseries, plinthes, charpentes...

(3) Mentionner les indices ou l'absence d'indices d'infestation de termites et en préciser la nature et la localisation.

Parties extérieures du bâtiments visités	Ouvrages, parties d'ouvrages et éléments examinés (2)	Résultats du diagnostic d'infestation (3)
Néant	-	-

OUVRAGES, PARTIES D'OUVRAGES ET ELEMENTS NON EXAMINES ET JUSTIFICATION :

Localisation	Liste des ouvrages, parties d'ouvrages	Motif
Néant	-	

Nota : Allodiagnostic s'engage à retourner sur les lieux afin de compléter le constat aux parties d'immeubles non visités, dès lors que les dispositions permettant un contrôle des zones concernées auront été prises par le propriétaire ou son mandataire.

Nota : Seules les parties ou pièces mentionnées explicitement plus haut ont été visitées.

- o Les indications concernant le bien (constitution, situation, références cadastrales, n° les lots, propriétaire...) nous ont été communiquées oralement par le mandataire, propriétaire, agence ou étude notariale.
- o Ce constat sera nul de plein droit, quel que soit le bénéficiaire, s'il est procédé à des interventions ou modifications substantielles de nature à modifier le constat établi (travaux, dépose de revêtements, etc.).
- o Notre société n'exerce aucune activité de traitement préventif, curatif ou d'entretien de lutte contre les agents de dégradation biologique des bois mis en œuvre.
- o Conformément à l'article L-271-6 du CCH, l'opérateur ayant réalisé cet état relatif à la présence de termites n'a aucun lien de nature à porter atteinte à son impartialité et à son indépendance ni avec le propriétaire ou son mandataire qui fait appel à lui, ni avec une entreprise pouvant réaliser des travaux sur des ouvrages pour lesquels il lui est demandé d'établir cet état.

Nous vous rappelons que ce diagnostic consiste exclusivement en la recherche des termites dans le bâti et aux alentours du bâti (10m), à l'exclusion de tout autre parasite du bois. La recherche élargie aux différents parasites (insectes xylophages, à larves xylophages et champignons lignivores) est une mission complémentaire et différente (« l'Etat parasitaire », ou Constat de l'état parasitaire dans les immeubles bâtis et non bâtis, définie par la norme NF P03-200),, qui ne fait en aucun cas l'objet du présent rapport.

Selon les termes du décret n°2006-1653 du 21 décembre 2006 et de la norme NF XP P03 201, le présent rapport n'a de valeur que pour la date de la visite et est exclusivement limité à l'état relatif à la présence de termites dans le bâtiment objet de la mission ; il doit dater de moins de six mois pour pouvoir être annexé à la promesse de vente ou à l'acte authentique

CONSTATATIONS DIVERSES :

Localisation	Liste des ouvrages, parties d'ouvrages	Observations et constatations diverses
Néant	-	-

Note : Les indices d'infestation des autres agents de dégradation biologique du bois sont notés de manière générale pour information du donneur d'ordre, il n'est donc pas nécessaire d'en indiquer la nature, le nombre et la localisation précise. Si le donneur d'ordre le souhaite, il fait réaliser une recherche de ces agents dont la méthodologie et les éléments sont décrits dans la norme NF-P 03-200.

Nota 1 : Dans le cas de la présence de termites, il est rappelé l'obligation de déclaration en mairie de l'infestation prévue aux articles L.133-4 et R.133-3 du code de la construction et de l'habitation.

Nota 2 : Conformément à l'article L-271-6 du CCH, l'opérateur ayant réalisé cet état relatif à la présence de termites n'a aucun lien de nature à porter atteinte à son impartialité et à son indépendance ni avec le propriétaire ou son mandataire qui fait appel à lui, ni avec une entreprise pouvant réaliser des travaux sur des ouvrages pour lesquels il lui est demandé d'établir cet état.

Nota 3 : Le présent rapport est établi par une personne dont les compétences sont certifiées par **I.Cert Parc Edonia - Bâtiment G Rue de la Terre Victoria 35760 SAINT GREGOIRE (détail sur www.cofrac.fr programme n°4-4-11)**

COMMENTAIRES :

Néant

2 – METHODOLOGIE DU DIAGNOSTIC

Le but de la mission est exclusivement limité à l'état relatif à la présence de termites dans le bâtiment objet de la mission. Il ne porte que sur les éléments (bois) visibles et accessibles lors du passage de notre technicien.

Ce contrôle est réalisé par examen visuel et, si besoin est, sondage ou martèlement des bois. Il n'est pas destructif et ne comporte aucun démontage complexe.

Tous les éléments, ouvrages ou parties d'ouvrage susceptibles d'être infestés et accessibles lors de l'expertise sont contrôlés : plinthes, planchers, bâtis de portes et de fenêtre, charpentes, etc.

Il est donc de la responsabilité du propriétaire ou de son mandataire de procéder aux démontages ou sondages destructifs ponctuels nécessaires, le cas échéant, pour vérifier l'étendue des infestations, et ce de préférence avant notre visite.

Cette recherche ne comporte aucune destruction ni démontage complexe, à l'exception du soulèvement des plaques de faux-plafonds ou trappes de visite. Par conséquent, notre responsabilité ne saurait être engagée dans le cas d'une découverte ultérieure d'agents de dégradation biologique du bois dans les endroits non accessibles ou hermétiquement clos lors de notre visite (ossatures en bois cachées par des contre-cloisons, planchers recouverts, face intérieure des parquets, menuiseries peintes pour lesquelles le propriétaire ou le mandataire nous interdit de procéder à un sondage, etc.).

IMPORTANT :

« L'intervention n'a pas eu pour but de donner un diagnostic de la résistance mécanique des bois et matériaux, même s'il y a eu bûchage (enlèvement de matière, afin de vérifier jusqu'où s'est répandue l'attaque). L'intérêt étant de signaler l'état défectueux par la présence ou l'absence d'agents de dégradation biologiques du bois dans l'immeuble, détablir un rapport de constat de l'état parasitaire d'un immeuble bâti ou non bâti »

Il ne nous est donc pas possible de porter un jugement quant à la résistance des matériaux infestés, notamment dans le cas des charpentes. Seul, un homme de l'art serait apte à en évaluer l'affaiblissement et à déterminer la nécessité ou non de consolider ou de remplacer les parties atteintes.

Moyens d'investigation : Inspection visuelle (avec lampe et loupe si besoin) et poinçonnage, à l'exclusion de tout autre appareillage. Tous nos diagnostiqueurs sont équipés du matériel nécessaire à la bonne pratique de leur activité (échelle de 3m, EPI, outillage léger, etc.)

3 – INFORMATIONS GENERALES

Généralités

Les termites sont des insectes sociaux. En France métropolitaine et dans les DOM, les zones contaminées ou susceptibles de l'être font l'objet de mesures réglementaires (arrêtés préfectoraux et/ou municipaux).

Il existe des cartes précisant les départements soumis à arrêtés préfectoraux ainsi que les zones contaminées (Observatoire national à consulter sur le site www.termite.com.fr)

Dans les DOM, il est fréquent que des espèces différentes attaquent la même construction.

Termites présents en France métropolitaine

Termites souterrains

À ce jour, en France métropolitaine, cinq espèces de termites souterrains sont identifiées :

- *Reticulitermes santonensis*
- *Reticulitermes lucifugus*
- *Reticulitermes banyulensis*
- *Reticulitermes grassei*
- *Reticulitermes urbis*

L'infestation d'un bâtiment débute le plus souvent à partir de ses assises, caves, sous-sols, sols, vides sanitaires, mitoyennetés, et d'une manière générale de tout contact avec la terre. Lors de la réalisation d'un état relatif à la présence de termites, une attention toute particulière doit être portée à l'examen de ces zones.

Les termites progressent du sol vers les niveaux supérieurs. Il est rare que la charpente d'un immeuble isolé soit attaquée par des termites s'il n'y a pas d'infestation ailleurs dans le bâtiment en particulier dans les niveaux inférieurs.

Termites dits de bois sec

L'espèce *Kalotermes flavicollis* est présente dans le sud de la France métropolitaine principalement sur le pourtour méditerranéen.

Fréquente dans les jardins, sur les arbres fruitiers, dans les espaces verts et dans les vignes, cette espèce ne provoque qu'exceptionnellement des dégâts dans les lieux habités.

Si c'est le cas, les dégradations sont très localisées.

En cas d'infestation de l'immeuble par les termites

Une déclaration doit être adressée par l'occupant ou, à défaut, par le propriétaire, au maire de la commune du lieu de situation de l'immeuble.

Cette déclaration doit être envoyée par lettre recommandée avec accusé de réception ou bien déposée contre décharge en mairie.

Datée et signée, elle précise l'identité du déclarant et les éléments d'identification de l'immeuble (adresse, références cadastrales, etc.) et mentionne les indices révélateurs de la présence de termites : à cette fin, le présent rapport peut y être annexé.

(Articles L. 133-4 et R. 133-3 du Code de la construction et de l'habitation)

ANNEXE - PLANS CROQUIS

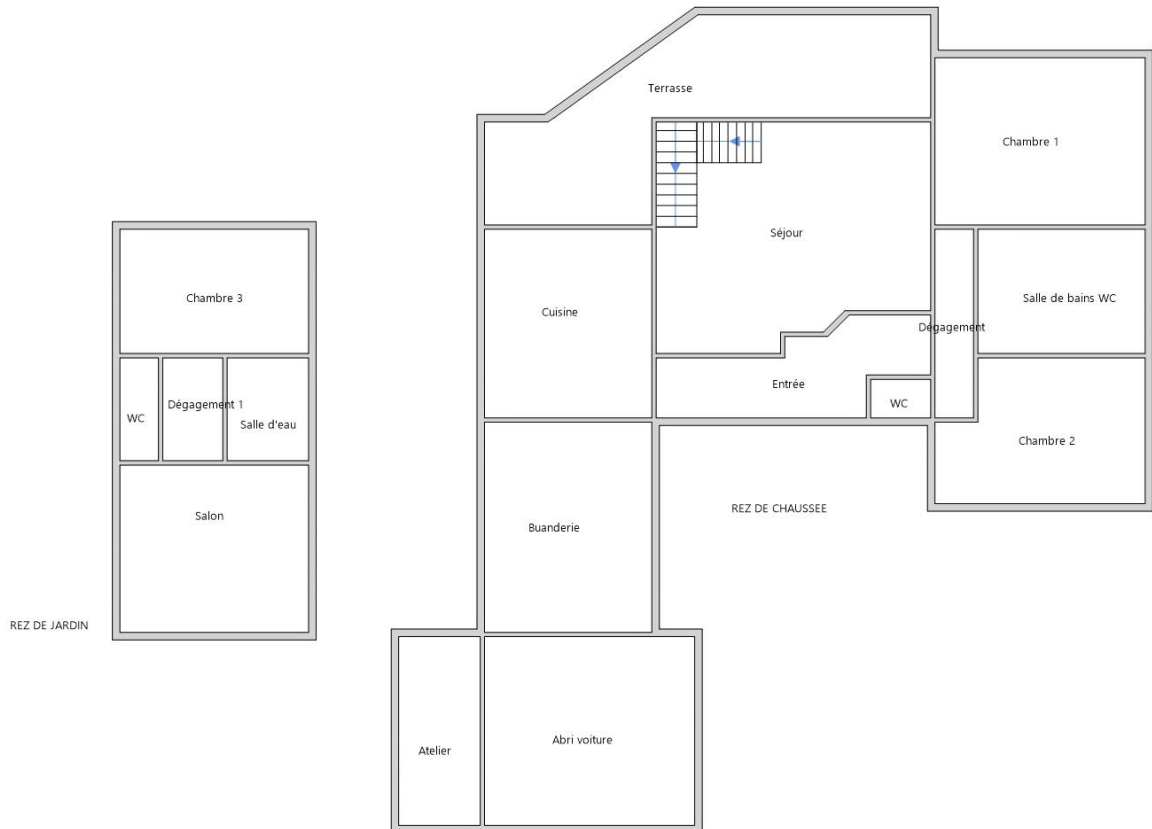

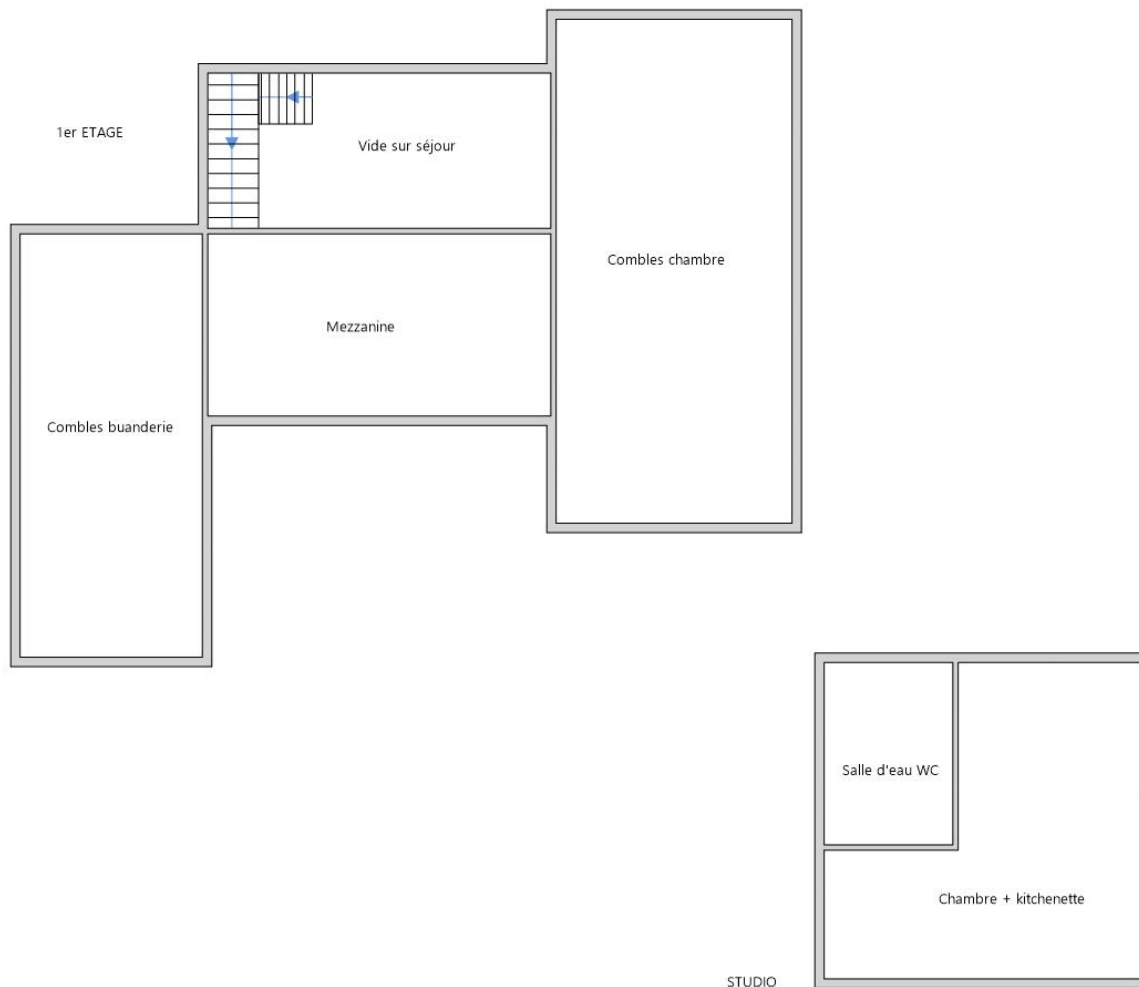

Aucun document n'a été mis en annexe

WWW.
allodiagnostic
.com



Votre rapport de diagnostic

DIAGNOSTIC DE PERFORMANCE
ENERGETIQUE



- Monsieur FOMERAND Gérard
LE PERREC
65230 CAUBOUS
- N° de dossier : 930868
- Date de réalisation : 22/11/2017

Consommation énergétique
Emission de GES

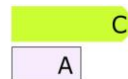

Diagnostic réalisé par :



Yannick LOUBEAU
ALLODIAGNOSTIC BIGORRE
06 89 90 73 77

Certification n° CPDI 0285
Décernée par : ICERT
Vérifiez vous-même sur Internet la certification de notre diagnostiqueur !

réinventons / notre métier



3 rue Bonado 64000 PAU - Tél : 09 70 69 08 17 - Fax : 05 62 337 300
SAS au capital de 6 990 495 € - RCS PARIS 505 037 044 - RC professionnelle AXA n° 3912280604 & 3912431104

Diagnostic de performance énergétique – logement (6.1)

N° : 930868 Valable jusqu'au : 21/11/2027 Type de bâtiment : Habitation (en maison individuelle) Année de construction : A partir de 2006 Surface habitable : 172 m ² Adresse : LE PERREC 65230 CAUBOUS	Date (visite) : 22/11/2017 Diagnostiqueur : ... Yannick LOUBEAU Certification : CPDI 0285 délivrée par : I.Cert le : 18/09/2017 Signature :  <small>SAS Allo diagnostic - Siège administratif : Parc Saint Fiacre, 57000 Château-Gontier Tél : 02 57 46 01 22 - Email : info@allo diagnostic.com RCS 505037044</small>
Propriétaire : Nom : Monsieur FOMERAND Gérard Adresse : LE PERREC 65230 CAUBOUS	Propriétaire des installations communes (s'il y a lieu) : Nom : Adresse :

Consommations annuelles par énergie

Obtenues par la méthode 3CL-DPE, version 1.3, estimées à l'immeuble / au logement, prix moyens des énergies indexés au 15 Août 2015. Le présent diagnostic de performance énergétique a été enregistré sur le site de l'ADEME sous le numéro : 1765V1002430N

	Consommations en énergies finales	Consommations en énergie primaire	Frais annuels d'énergie (€ TTC)
	détail par énergie et par usage en kWh _{EF}	détail par énergie et par usage en kWh _{EP}	
Chauffage	Electricité : 3 838 kWh _{EF} Bois : 5 773 kWh _{EF}	15 675 kWh _{EP}	758 €
Eau chaude sanitaire	Electricité : 3 319 kWh _{EF}	8 563 kWh _{EP}	364 €
Refroidissement	-	-	-
CONSOMMATION D'ENERGIE POUR LES USAGES RECENSÉS	Electricité : 7 157 kWh _{EF} Bois : 5 773 kWh _{EF}	24 238 kWh _{EP}	1 246 € (dont abonnement: 124 €)

Consommations énergétiques

(En énergie primaire)

Pour le chauffage, la production d'eau chaude sanitaire et le refroidissement

Émissions de gaz à effet de serre

(GES)

Pour le chauffage, la production d'eau chaude sanitaire et le refroidissement

Consommation conventionnelle : 140 kWh_{EP}/m².an
sur la base d'estimations à l'immeuble / au logement

Estimation des émissions : 5 kg_{eqCO2}/m².an

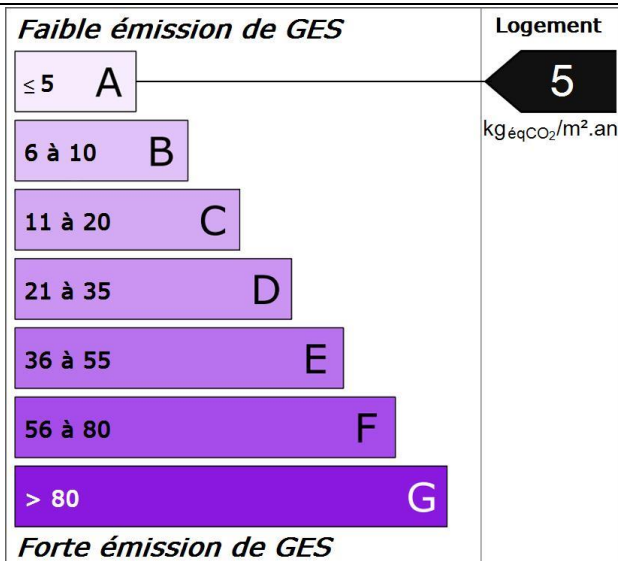
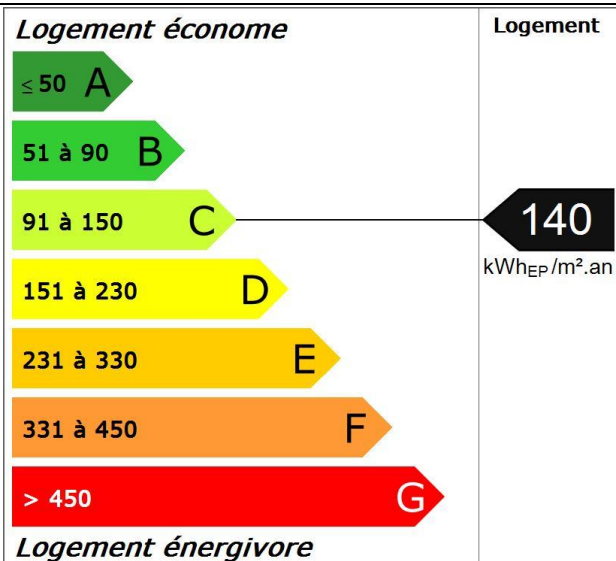

Diagnostic de performance énergétique – logement (6.1)

Descriptif du logement et de ses équipements

Logement	Chauffage et refroidissement	Eau chaude sanitaire, ventilation
Murs : Bloc béton creux d'épaisseur 20 cm ou moins donnant sur l'extérieur avec isolation intérieure (réalisée à partir de 2006)	Système de chauffage : Pompe à chaleur air/eau régulée, avec programmateur, système basse température (système individuel) <u>Emetteurs:</u> Planchers chauffants Poêle / Insert bois (système individuel)	Système de production d'ECS : Chauffe-eau électrique, réseau d'eau isolé (système individuel)
Toiture : Plafond entre solives bois avec ou sans remplissage donnant sur un comble faiblement ventilé avec isolation intérieure (réalisée à partir de 2006) sous combles perdus		
Menuiseries : Porte(s) autres opaque pleine isolée Fenêtres battantes bois, double vitrage avec lame d'air 16 mm et volets roulants pvc Fenêtres battantes bois, double vitrage avec lame d'air 16 mm Fenêtres coulissantes métal à rupture de ponts thermiques, double vitrage avec lame d'air 16 mm et volets roulants pvc Fenêtres battantes métal à rupture de ponts thermiques, double vitrage avec lame d'air 16 mm et volets roulants pvc	Système de refroidissement : Néant	Système de ventilation : VMC SF Hygro (extraction)
Plancher bas : Poutrelles béton et entrevous isolants donnant sur un vide-sanitaire avec isolation intrinsèque ou en sous-face (réalisée à partir de 2006)	Rapport d'entretien ou d'inspection des chaudières joint : Néant	
Énergies renouvelables	Quantité d'énergie d'origine renouvelable : 33.6 kWh _{EP} /m ² .an (une partie des ENR reste non comptabilisée)	
Type d'équipements présents utilisant des énergies renouvelables : Poêle / Insert bois (système individuel)		

Pourquoi un diagnostic

- Pour informer le futur locataire ;
- Pour comparer différents logements entre eux ;
- Pour inciter à effectuer des travaux d'économie d'énergie et contribuer à la réduction des émissions de gaz à effet de serre.

Consommation conventionnelle

Ces consommations sont dites conventionnelles car calculées pour des conditions d'usage fixées (on considère que les occupants les utilisent suivant des conditions standard), et pour des conditions climatiques moyennes du lieu.

Il peut donc apparaître des divergences importantes entre les factures d'énergie que vous payez et la consommation conventionnelle pour plusieurs raisons : suivant la rigueur de l'hiver ou le comportement réellement constaté des occupants,

Qui peuvent s'écarter fortement de celui choisi dans les conditions standard.

Conditions standard

Les conditions standard portent sur le mode de chauffage (températures de chauffe respectives de jour et de nuit, périodes de vacance du logement), le nombre d'occupants et leur consommation d'eau chaude, la rigueur du climat local (température de l'air et de l'eau potable à l'extérieur, durée et intensité de l'ensoleillement). Ces conditions standard servent d'hypothèses de base aux méthodes de calcul. Certains de ces paramètres font l'objet de conventions unifiées entre les méthodes de calcul.

Constitution des étiquettes

La consommation conventionnelle indiquée sur l'étiquette énergie est obtenue en déduisant de la consommation d'énergie calculée, la consommation d'énergie issue éventuellement d'installations solaires

Énergie finale et énergie primaire

L'énergie finale est l'énergie que vous utilisez chez vous (gaz, électricité, fioul domestique, bois, etc.). Pour que vous disposiez de ces énergies, il aura fallu les extraire, les distribuer, les stocker, les produire, et donc dépenser plus d'énergie que celle que vous utilisez en bout de course. L'énergie primaire est le total de toutes ces énergies consommées.

Usages recensés

Dans les cas où une méthode de calcul est utilisée, elle ne relève pas l'ensemble des consommations d'énergie, mais seulement celles nécessaires pour le chauffage, la production d'eau chaude sanitaire et le refroidissement du logement.

Certaines consommations comme l'éclairage, la cuisson ou l'électroménager ne sont pas comptabilisées dans les étiquettes énergie et climat des bâtiments.

Variations des conventions de calcul et des prix de l'énergie

Le calcul des consommations et des frais d'énergie fait intervenir des valeurs qui varient sensiblement dans le temps.

La mention « prix de l'énergie en date du... » Indique la date de l'arrêt en vigueur au moment de l'établissement du diagnostic.

Elle reflète les prix moyens des énergies que l'Observatoire de l'Énergie constate au niveau national.

Énergies renouvelables

Elles figurent sur cette page de manière séparée. Seules sont estimées les quantités d'énergie renouvelable produite par les équipements installés à demeure.

thermiques ou pour le solaire photovoltaïque, la partie d'énergie photovoltaïque utilisée dans la partie privative du lot.

Diagnostic de performance énergétique – logement (6.1)

Conseils pour un bon usage

En complément de l'amélioration de son logement (voir page suivante), il existe une multitude de mesures non coûteuses ou très peu coûteuses permettant d'économiser de l'énergie et de réduire les émissions de gaz à effet de serre. Ces mesures concernent le chauffage, l'eau chaude sanitaire et le confort d'été.

Chauffage

- Réglez et programmez : La régulation vise à maintenir la température à une valeur constante, réglez le thermostat à 19 °C ; quant à la programmation, elle permet de faire varier cette température de consigne en fonction des besoins et de l'occupation du logement. On recommande ainsi de couper le chauffage durant l'inoccupation des pièces ou lorsque les besoins de confort sont limités. Toutefois, pour assurer une remontée rapide en température, on dispose d'un contrôle de la température réduite que l'on règle généralement à quelques 3 à 4 degrés inférieurs à la température de confort pour les absences courtes. Lorsque l'absence est prolongée, on conseille une température "hors gel" fixée aux environs de 8°C. Le programmeur assure automatiquement cette tâche.
- Réduisez le chauffage d'un degré, vous économiserez de 5 à 10 % d'énergie.
- Éteignez le chauffage quand les fenêtres sont ouvertes.
- Fermez les volets et/ou tirez les rideaux dans chaque pièce pendant la nuit.
- Ne placez pas de meubles devant les émetteurs de chaleur (radiateurs, convecteurs,...), cela nuit à la bonne diffusion de la chaleur.

Eau chaude sanitaire

- Arrêtez le chauffe-eau pendant les périodes d'inoccupation (départs en congés,...) pour limiter les pertes inutiles.
- Préférez les mitigeurs thermostatiques aux mélangeurs.

Aération

Si votre logement fonctionne en ventilation naturelle :

- Une bonne aération permet de renouveler l'air intérieur et d'éviter la dégradation du bâti par l'humidité.

- Il est conseillé d'aérer quotidiennement le logement en ouvrant les fenêtres en grand sur une courte durée et de nettoyer régulièrement les grilles d'entrée d'air et les bouches d'extraction s'il y a lieu.
- Ne bouchez pas les entrées d'air, sinon vous pourriez mettre votre santé en danger. Si elles vous gênent, faites appel à un professionnel.

Si votre logement fonctionne avec une ventilation mécanique contrôlée :

- Aérez périodiquement le logement.

Confort d'été

- Utilisez les stores et les volets pour limiter les apports solaires dans la maison le jour.
- Ouvrez les fenêtres en créant un courant d'air, la nuit pour rafraîchir.

Autres usages

Éclairage :

- Optez pour des lampes basse consommation (fluocompactes ou fluorescentes).
- Évitez les lampes qui consomment beaucoup trop d'énergie, comme les lampes à incandescence ou les lampes halogènes.
- Nettoyez les lampes et les luminaires (abat-jour, vasques...) ; poussiéreux, ils peuvent perdre jusqu'à 40 % de leur efficacité lumineuse.

Bureautique / audiovisuel :

- Éteignez ou débranchez les appareils ne fonctionnant que quelques heures par jour (téléviseurs, magnétoscopes,...). En mode veille, ils consomment inutilement et augmentent votre facture d'électricité.

Électroménager (cuisson, réfrigération,...) :

- Optez pour les appareils de classe A ou supérieure (A+, A++,...).

Diagnostic de performance énergétique – logement (6.1)

Recommandations d'amélioration énergétique

Sont présentées dans le tableau suivant quelques mesures visant à réduire vos consommations d'énergie. Les consommations, économies, efforts et retours sur investissement proposés ici sont donnés à titre indicatif et séparément les uns des autres. Certains coûts d'investissement additionnels éventuels (travaux de finition, etc.) ne sont pas pris en compte. Ces valeurs devront impérativement être complétées avant réalisation des travaux par des devis d'entreprises. Enfin, il est à noter que certaines aides fiscales peuvent minimiser les coûts moyens annoncés (subventions, crédit d'impôt, etc.). La TVA est comptée au taux en vigueur.

Mesures d'amélioration	Nouvelle conso. Conventionnelle	Effort d'investissement*	Économies	Rapidité du retour sur investissement*	Crédit d'impôt
Installation d'une pompe à chaleur géothermique <i>Recommandation : Si un système de chauffage central est envisagé : vérifier la possibilité de mettre en place une pompe à chaleur. Détail : L'installation d'une pompe à chaleur nécessite un très bon niveau d'isolation du bâtiment et est l'affaire d'un professionnel qualifié.</i>	113	€€€€	ààà	è	30%
Remplacement de l'ECS existant par un ECS thermodynamique <i>Recommandation : Lors du remplacement envisager un équipement performant type ECS thermodynamique. Détail : Remplacer par un ballon type NFB (qui garantit un bon niveau d'isolation du ballon) ou chauffe-eau thermodynamique. Un ballon vertical est plus performant qu'un ballon horizontal. Il est recommandé de régler la température à 55°C et de le faire fonctionner de préférence pendant les heures creuses. Pendant les périodes d'inoccupation importante, vous pouvez arrêter le système de chauffe sanitaire et faire une remise en température si possible à plus de 60°C avant usage.</i>	112	€€€	ààà	è	-
Installation ventilation double flux <i>Recommandation : Si un aménagement complet et du bâtiment est prévu étudier la possibilité de mettre en place une ventilation double flux. Détail : Ce système de ventilation permet de réaliser des économies importantes sur le chauffage en récupérant la chaleur de l'air vicié pour la transmettre à l'air qui sera insufflé dans la maison. Les bouches de soufflage et les bouches d'extraction doivent être nettoyées régulièrement. Le caisson de ventilation doit être vérifié tous les 3 ans par un professionnel. La ventilation ne doit jamais être arrêtée.</i>	125	€€€	àà	è	-

* Calculé sans tenir compte d'un éventuel crédit d'impôt

Légende		
Économies	Effort d'investissement	Rapidité du retour sur investissement
🟡: moins de 100 € TTC/an	€: moins de 200 € TTC	🟢🟢🟢: moins de 5 ans
🟡🟡: de 100 à 200 € TTC/an	€€: de 200 à 1000 € TTC	🟢🟢: de 5 à 10 ans
🟡🟡🟡: de 200 à 300 € TTC/an	€€€: de 1000 à 5000 € TTC	🟢: de 10 à 15 ans
🟡🟡🟡🟡: plus de 300 € TTC/an	€€€€: plus de 5000 € TTC	🟡: plus de 15 ans

Commentaires

Néant

Références réglementaires et logiciel utilisés : Article L134-4-2 du CCH et décret n° 2011-807 du 5 juillet 2011 relatif à la transmission des diagnostics de performance énergétique à l'Agence de l'environnement et de la maîtrise de l'énergie, arrêté du 27 janvier 2012 relatif à l'utilisation réglementaire des logiciels pour l'élaboration des diagnostics de performance énergétique, arrêté du 17 octobre 2012, arrêté du 1er décembre 2015, 22 mars 2017 décret 2006-1653, 2006-1114, 2008-1175 ; Ordonnance 2005-655 art L271-4 à 6 ; Loi 2004-1334 art L134-1 à 5 et décret 2006-1147 art R.134-1 à 5 du CCH. Logiciel utilisé : LICIEL Diagnostics v4.

Nota : *Le présent rapport est établi par une personne dont les compétences sont certifiées par I.Cert - Parc Edonia - Bâtiment G Rue de la Terre Victoria 35760 SAINT GREGOIRE (détail sur www.cofrac.fr programme n°4-4-11)*

Si votre bien a été construit avant le 1er Janvier 1997, par notre devoir de conseil nous vous rappelons vos obligations de faire réaliser en cas de travaux un Repérage Amiante Avant Travaux par un diagnostiqueur certifié qui suivra le programme de repérage de la liste C du décret du 3 juin 2011 et de l'annexe A de la norme NF X 46-020 de décembre 2008.

Les travaux sont à réaliser par un professionnel qualifié.

Pour aller plus loin, il existe des points info-énergie : http://www.ademe.fr/particuliers/PIE/liste_eie.asp
Vous pouvez peut-être bénéficier d'un crédit d'impôt pour réduire le prix d'achat des fournitures, pensez-y ! www.impots.gouv.fr

Pour plus d'informations : www.ademe.fr ou www.logement.gouv.fr

Diagnostic de performance énergétique

Fiche Technique

Cette page recense les caractéristiques techniques du bien diagnostiqué renseignées par le diagnostiqueur dans la méthode de calcul pour en évaluer la consommation énergétique.

En cas de problème, contactez la personne ayant réalisé ce document ou l'organisme certificateur qui l'a certifiée (diagnostiqueurs.application.developpement-durable.gouv.fr).

Catégorie	Données d'entrée	Valeurs renseignées
Généralité	Département	65 Hautes Pyrénées
	Altitude	390 m
	Type de bâtiment	Maison Individuelle
	Année de construction	A partir de 2006
	Surface habitable du lot	172 m ²
	Nombre de niveau	1,5
	Hauteur moyenne sous plafond	2,5 m
	Nombre de logement du bâtiment	1
Enveloppe	Caractéristiques des murs	Bloc béton creux d'épaisseur 20 cm ou moins donnant sur l'extérieur avec isolation intérieure (réalisée à partir de 2006) Surface : 218 m ² , Donnant sur : l'extérieur, U : 0.36 W/m ² C, b : 1
	Caractéristiques des planchers	Poutrelles béton et entrevous isolants donnant sur un vide-sanitaire avec isolation intrinsèque ou en sous-face (réalisée à partir de 2006) Surface : 135 m ² , Donnant sur : un vide-sanitaire, U : 0.27 W/m ² C, b : 0.8
	Caractéristiques des plafonds	Plafond entre solives bois avec ou sans remplissage donnant sur un comble faiblement ventilé avec isolation intérieure (réalisée à partir de 2006) sous combles perdus Surface : 130 m ² , Donnant sur : un comble faiblement ventilé, U : 0.2 W/m ² C, b : 0.7
	Caractéristiques des baies	Fenêtres battantes bois, orientée Sud, double vitrage avec lame d'air 16 mm et volets roulants pvc Surface : 1.12 m ² , Orientation : Sud, Inclinaison : > 75 °, Absence de masque, Ujn : 2.3 W/m ² C, Uw : 2.8 W/m ² C, b : 1
		Fenêtres battantes bois, orientée Sud, double vitrage avec lame d'air 16 mm et volets roulants pvc Surface : 1.82 m ² , Orientation : Sud, Inclinaison : > 75 °, Absence de masque, Ujn : 2.3 W/m ² C, Uw : 2.8 W/m ² C, b : 1
		Fenêtres battantes bois, orientée Ouest, double vitrage avec lame d'air 16 mm Surface : 0.86 m ² , Orientation : Ouest, Inclinaison : > 75 °, Absence de masque, Ujn : 2.8 W/m ² C, Uw : 2.8 W/m ² C, b : 1
		Fenêtres battantes bois, orientée Nord, double vitrage avec lame d'air 16 mm et volets roulants pvc Surface : 1.4 m ² , Orientation : Nord, Inclinaison : > 75 °, Absence de masque, Ujn : 2.3 W/m ² C, Uw : 2.8 W/m ² C, b : 1
Fenêtres battantes bois, orientée Sud, double vitrage avec lame d'air 16 mm et volets roulants pvc Surface : 3.08 m ² , Orientation : Sud, Inclinaison : > 75 °, Absence de masque, Ujn : 2.3 W/m ² C, Uw : 2.8 W/m ² C, b : 1		
Fenêtres coulissantes métal à rupture de ponts thermiques, orientée Sud, double vitrage avec lame d'air 16 mm et volets roulants pvc Surface : 5.28 m ² , Orientation : Sud, Inclinaison : > 75 °, Absence de masque, Ujn : 2.6 W/m ² C, Uw : 3.3 W/m ² C, b : 1		
Caractéristiques des portes	Porte(s) autres opaque pleine isolée Surface : 1.9 m ² , U : 2 W/m ² C, b : 1	
Caractéristiques des ponts thermiques	Définition des ponts thermiques Liaison Mur / Fenêtres Sud : Psi : 0, Linéaire : 4.4 m, Liaison Mur / Fenêtres Sud : Psi : 0, Linéaire : 5.4 m, Liaison Mur / Fenêtres Ouest : Psi : 0, Linéaire : 3.76 m, Liaison Mur / Fenêtres Nord : Psi : 0, Linéaire : 4.8 m, Liaison Mur / Fenêtres Sud : Psi : 0, Linéaire : 5.8 m, Liaison Mur / Fenêtres Sud : Psi : 0, Linéaire : 9.2 m, Liaison Mur / Fenêtres Est : Psi : 0, Linéaire : 5 m, Liaison Mur / Porte : Psi : 0, Linéaire : 5.01 m, Liaison Mur / Plancher_int : Psi : 0.92, Linéaire : 31 m, Liaison Mur / Refend : Psi : 0.82, Linéaire : 6 m, Liaison Mur / Plancher : Psi : 0.71, Linéaire : 54 m	
Sy	Caractéristiques de la ventilation	VMC SF Hygro (extraction), cheminée avec trappe de fermeture Qvareq : 1.2, Smea : 2, Q4pa/m ² : 884.8, Q4pa : 884.8, Hvent : 72.4, Hperm : 17.1

Caractéristiques du chauffage	Pompe à chaleur air/eau régulée, avec programmeur, système basse température (système individuel) Emetteurs: Planchers chauffants Re : 0.95, Rr : 0.9, Rd : 0.91, Rg : 2.6, Pn : 0, Fch : 0 Poêle / Insert bois (système individuel) Re : 0.95, Rr : 0.8, Rd : 1, Rg : 0.66, Pn : 0, Fch : 0
Caractéristiques de la production d'eau chaude sanitaire	Chauffe-eau électrique, réseau d'eau isolé (système individuel) BeCs : 2108, Rd : 0.9, Rg : 1, Pn : 0, lecs : 1.57, Fecs : 0, Vs : 300L
Caractéristiques de la climatisation	Néant

Explications personnalisées sur les éléments pouvant mener à des différences entre les consommations estimées et les consommations réelles :

Néant

Tableau récapitulatif de la méthode à utiliser pour la réalisation du DPE :

	Bâtiment à usage principal d'habitation						Bâtiment ou partie de bâtiment à usage principal autre que d'habitation
	DPE pour un immeuble ou une maison individuelle		Appartement avec système collectif de chauffage ou de production d'ECS sans comptage individuel quand un DPE a été réalisé à l'immeuble	DPE non réalisé à l'immeuble		Appartement avec système collectif de chauffage ou de production d'ECS sans comptage individuel	
	Bâtiment construit avant 1948	Bâtiment construit après 1948		Bâtiment construit avant 1948	Bâtiment construit après 1948		
Calcul conventionnel		X	A partir du DPE à l'immeuble		X		
Utilisation des factures	X			X		X	X

Pour plus d'informations :

www.developpement-durable.gouv.fr rubrique performance énergétique (www.ademe.fr)

Votre Assurance

▶ RESPONSABILITE CIVILE
ENTREPRISE



SAS ALLO DIAGNOSTIC
16 RUE DE LA ROCHEFOUCAULD
75009 PARIS FR

COURTIER

VERSPIEREN SA

8 AVENUE DU STADE DE FRANCE
93210 LA PLAINE ST DENIS

Tél : 01 49 64 14 62

Fax : 01 49 64 14 63

Portefeuille : 0203351584

ATTESTATION

Vos références :

Contrat n° 3912280604

Client n° 0475461720

AXA France IARD, atteste que :

**SAS ALLO DIAGNOSTIC
16 RUE DE LA ROCHEFOUCAULD
75009 PARIS**

a souscrit un contrat d'assurance Responsabilité Civile 1ère ligne n° 3912280604 et un contrat d'assurance Responsabilité Civile 2ème ligne n° 3912431104, garantissant les conséquences pécuniaires de la Responsabilité Civile pouvant lui incomber du fait de l'exercice des activités garanties par ce contrat :

- Les diagnostics techniques immobiliers obligatoires
 - Repérage amiante avant-vente
 - Constat des risques d'exposition au plomb
 - Diagnostic de performance énergétique
 - Etat de l'installation intérieure de gaz
 - Etat de l'installation intérieure d'électricité
 - Etat du bâtiment relatif à la présence de termites
 - Etat des risques naturels, miniers et technologiques
 - L'Infiltrométrie

- Les autres diagnostics
 - Dossier Technique Amiante (DTA)
 - Diagnostique Technique Globale (DTG°)
 - Dossier Amiante Partie Privative (DAPP)
 - Contrôle du plomb après travaux
 - Contrôle de l'état de conservation des matériaux contenant de l'amiante
 - Repérage de l'amiante avant travaux
 - Repérage de l'amiante avant démolition
 - Repérage du plomb avant travaux
 - Diagnostic accessibilité handicapés
 - Constat de l'état parasitaire dans les immeubles bâtis et non bâtis
 - Attestations de surface : Loi Carrez, surface habitable, surface utile.
 - Diagnostic Technique Immobilier (Loi SRU)
 - Etat des lieux locatif

AXA France IARD SA

Société anonyme au capital de 214 799 030 Euros

Siège social : 313, Terrasses de l'Arche - 92727 Nanterre Cedex 722 057 460 R.C.S. Nanterre
Entreprise régie par le Code des assurances - TVA intracommunautaire n° FR 14 722 057 460

Opérations d'assurances exonérées de TVA - art. 261-C CGI - sauf pour les garanties portées par AXA Assistance

- Diagnostic de pollution des sols
- Audit de pré acquisition
- Recherche des métaux lourds
- Dossier de mutation
- Diagnostic technique en vue de la mise en copropriété
- Audit de la partie privative en assainissement collectif
- Etats des lieux dans le cadre des dispositifs Robien et Scellier
- Attestation de décence du logement (critères de surface et d'habitabilité)
- Diagnostic sécurité piscine
- Test d'étanchéité à l'air des bâtiments
- Attestation de conformité à la Réglementation Thermique
- Réalisation de documents uniques d'évaluation des Risques Professionnels
- Formation aux métiers du Diagnostic
- L'Analyse de la qualité de l'air et La Recherche de fuites
- Vérification de la VMC
- Pose de détecteurs incendie
- Sapiteur Amiante
- Rédaction de Plan de Prévention des Risques, nécessaire lors de l'intervention d'une entreprise extérieure sur le site d'une entreprise utilisatrice
- Actes de prélèvement légionnelle
- Portabilité de l'eau
- Mesures d'empoussièrement
- A effet du 17/01/2017 → Habilitation COFRAC : contrôles électriques suivants :
 - VI(BT) : Vérifications initiales des installations électriques permanentes limitées à la basse tension et sur demande de l'inspection du travail des installations électriques permanentes ou temporaires limitées à la basse tension, installations alimentées depuis un branchement à puissance limitée ou un branchement à puissance surveillée.
 - VP (BT) : Vérifications périodiques des installations électriques permanentes limitées la basse tension, alimentées depuis un branchement puissance limitée ou un branchement à puissance surveillée, sans modification de structure et réalisées sur la base des rapports de vérification précédents
 - VT (BT) : Vérifications, avant mise en service, des installations électriques temporaires limitées à la basse tension, alimentées depuis un branchement à puissance limitée ou un branchement à puissance surveillée.

AXA France IARD SA

Société anonyme au capital de 214 799 030 Euros

Siège social : 313, Terrasses de l'Arche - 92727 Nanterre Cedex 722 057 460 R.C.S. Nanterre

Entreprise régie par le Code des assurances - TVA intracommunautaire n° FR 14 722 057 460

Opérations d'assurances exonérées de TVA - art. 261-C CGI - sauf pour les garanties portées par AXA Assistance

Garanties du contrat 1 Ligne N° 3912280604

Montant des garanties : « Lorsqu'un même sinistre met en jeu simultanément différentes garanties, l'engagement maximum de l'assureur n'excède pas, pour l'ensemble des dommages, le plus élevé des montants prévus pour ces garanties » ainsi qu'il est précisé à l'article 6.3 des conditions générales.

Nature des Dommages	LIMITES DE GARANTIES
Tous dommages corporels, matériels et immatériels consécutifs confondus (autres que ceux visés au paragraphe « Autres garanties » ci-après)	9 000 000 € par année d'assurance et par sinistre
Dont :	
- Dommages corporels	9 000 000 € par année d'assurance et par sinistre
- Dommages matériels et immatériels consécutifs confondus	1 200 000 € par année d'assurance et par sinistre
Autres garanties :	
Atteinte accidentelle à l'environnement (tous dommages confondus) (article 3.1 des conditions générales)	750 000 € par année d'assurance
Responsabilité civile professionnelle (tous dommages confondus)	Par expert : 300 000 € par sinistre et 500 000 € par année d'assurance
Dommages aux biens confiés (selon extension aux conditions particulières)	150 000 € par sinistre
Reconstitution de documents/médias confiés (selon extension aux conditions particulières)	30 000 € par sinistre

AXA France IARD SA

Société anonyme au capital de 214 799 030 Euros
Siège social : 313, Terrasses de l'Arche - 92727 Nanterre Cedex 722 057 460 R.C.S. Nanterre
Entreprise régie par le Code des assurances - TVA intracommunautaire n° FR 14 722 057 460
Opérations d'assurances exonérées de TVA - art. 261-C CGI - sauf pour les garanties portées par AXA Assistance

Garanties contrat 2ème Ligne N° 3912431104

La garantie de l'Assureur s'exerce à concurrence des montants suivants : pour la seule garantie Responsabilité Civile Professionnelle : Tous dommages confondus 3.000.000 € par sinistre et par année d'assurance et par filiale, membre du GIE dont :

- Dommages résultant d'atteintes à l'environnement accidentelles sur les sites des clients de l'assuré : 1.500.000 € par sinistre et par année d'assurance et par filiale, membre du GIE.

Il est précisé que ces montants interviennent:

- en excédent des montants de garantie du contrat de 1ère ligne,
- après épuisement des montants de garantie fixés par année d'assurance dans le contrat de 1ère ligne.

En cas d'intervention du présent contrat au premier euro, il sera fait application des franchises du contrat de 1ère ligne.

Sa validité cesse pour les risques situés à l'Etranger dès lors que l'assurance de ces derniers doit être souscrite conformément à la Législation Locale auprès d'Assureurs agréés dans la nation considérée.

La présente attestation, valable **du 01.01.2017 au 31.12.2017** sous réserve des possibilités de suspension ou de résiliation en cours d'année d'assurance pour les cas prévus par le Code des Assurances ou le contrat. Elle est délivrée, pour servir et valoir ce que de droit, et ne saurait engager l'Assureur au-delà des limites et conditions du contrat auquel elle se réfère.

Fait à PARIS
le 5 juillet 2017
Pour la société :



Certificat de compétences Diagnosticueur Immobilier

N° CPDI 0285 Version 007

Je soussigné, Philippe TROYAUX, Directeur Général d'I.Cert, atteste que :

Monsieur LOUBEAU Yannick

Est certifié(e) selon le référentiel I.Cert dénommé CPE DI DR 01, dispositif de certification de personnes réalisant des diagnostics immobiliers pour les missions suivantes :

Amiante avec mention	Amiante Avec Mention** Date d'effet : 18/09/2017 - Date d'expiration : 17/09/2022
Amiante sans mention	Amiante Sans Mention* Date d'effet : 18/09/2017 - Date d'expiration : 17/09/2022
DPE tout type de bâtiments	Diagnostic de performance énergétique avec mention : DPE tout type de bâtiment Date d'effet : 18/09/2017 - Date d'expiration : 17/09/2022
DPE individuel	Diagnostic de performance énergétique sans mention : DPE individuel Date d'effet : 18/09/2017 - Date d'expiration : 17/09/2022
Electricité	Etat de l'installation intérieure électrique Date d'effet : 02/10/2013 - Date d'expiration : 01/10/2018
Gaz	Etat de l'installation intérieure gaz Date d'effet : 23/07/2017 - Date d'expiration : 22/07/2022
Plomb	Plomb : Constat du risque d'exposition au plomb Date d'effet : 23/07/2017 - Date d'expiration : 22/07/2022
Termites	Etat relatif à la présence de termites dans le bâtiment - France métropolitaine Date d'effet : 23/07/2017 - Date d'expiration : 22/07/2022

En foi de quoi ce certificat est délivré, pour valoir et servir ce que de droit.

Edité à Saint-Grégoire, le 20/09/2017.



* Missions de repérage des matériaux et produits de la liste A et des matériaux et produits de la liste B et évaluations périodiques de l'état de conservation des matériaux et produits de la liste A dans les bâtiments autres que ceux relevant de la mention.

**Missions de repérage des matériaux et produits de la liste A et des matériaux et produits de la liste B et évaluations périodiques de l'état de conservation des matériaux et produits de la liste A dans des immeubles de grande hauteur, dans des établissements recevant du public répondant aux catégories 1 à 4, dans des immeubles de travail hébergeant plus de 300 personnes ou dans des bâtiments industriels. Missions de repérage des matériaux et produits de la liste C. Les examens visuels à l'issue des travaux de retrait ou de confinement.

Arrêté du 21 novembre 2006 modifié définissant les critères de certification des compétences des personnes physiques opérateurs des constats de risque d'exposition au plomb, des diagnostics du risque d'intoxication par le plomb des peintures ou des contrôles après travaux en présence de plomb, et les critères d'accréditation des organismes de certification - Arrêté du 25 juillet 2016 définissant les critères de certification des compétences des personnes physiques opérateurs de repérages, d'évaluation périodique de l'état de conservation des matériaux et produits contenant de l'amiante, et d'examen visuel après travaux dans les immeubles bâtis et les critères d'accréditation des organismes de certification - Arrêté du 30 octobre 2006 modifié définissant les critères de certification des compétences des personnes physiques réalisant l'état relatif à la présence de termites dans le bâtiment et les critères d'accréditation des organismes de certification - Arrêté du 16 octobre 2006 modifié définissant les critères de certification des compétences des personnes physiques réalisant le diagnostic de performance énergétique ou l'attestation de prise en compte de la réglementation thermique, et les critères d'accréditation des organismes de certification - Arrêté du 6 avril 2007 modifié définissant les critères de certification des compétences des personnes physiques réalisant l'état de l'installation intérieure de gaz et les critères d'accréditation des organismes de certification - Arrêté du 8 juillet 2008 modifié définissant les critères de certification des compétences des personnes physiques réalisant l'état de l'installation intérieure d'électricité et les critères d'accréditation des organismes de certification.



Certification de personnes
Diagnosticueur
Portée disponible sur www.icert.fr

