

Etat des risques naturels, miniers et technologiques

En application des articles L 125 - 5 et R 125 - 26 du Code de l'environnement



Réalisé en ligne* par	MAISON DU DIAG
Numéro de dossier	DOURTHE 29 RUE DES ALOUETTES 65800 AUREILHAN
Date de réalisation	15/11/2016
Fin de validité	15/05/2017

Localisation du bien	29 RUE DES ALOUETTES 65800 AUREILHAN
Section cadastrale	AN 910
Données GPS	Latitude 43.25083 - Longitude 0.09285

Désignation du vendeur	DOURTHE
Désignation de l'acquéreur	

* Document réalisé en ligne par **MAISON DU DIAG** qui assume la responsabilité de la localisation et de la détermination de l'exposition aux risques, sauf pour les réponses générées automatiquement pas le système.

EXPOSITION DE L'IMMEUBLE AU REGARD D'UN OU PLUSIEURS PLANS DE PREVENTION DE RISQUES

Zonage réglementaire sur la sismicité : Zone 3 - Modérée			EXPOSE	-
PPRn	Inondation par crue	Approuvé	NON EXPOSE	-
PPRt	Effet de Surpression	Approuvé	NON EXPOSE	-
PPRt	Effet Thermique	Approuvé	NON EXPOSE	-
PPRt	Projection	Approuvé	NON EXPOSE	-

INFORMATIONS PORTEES A CONNAISSANCE

-	Inondation par remontées de nappes naturelles	Informatif ⁽¹⁾	EXPOSE	-
-	Mouvement de terrain Argile	Informatif ⁽¹⁾	EXPOSE	-

⁽¹⁾ A ce jour, ce risque n'est donné qu'à titre **INFORMATIF** et n'est pas retranscrit dans l'Imprimé Officiel.

SOMMAIRE

Synthèse de votre Etat des Risques Naturels, Miniers et Technologiques	p.1
Imprimé Officiel (feuille rose/violette)	p.2
Liste des Catastrophes Naturelles et Déclaration de sinistres indemnisés	p.3
Extrait de cadastre	p.4
Cartographies des risques dont l'immeuble est Exposé	p.5
Annexes : Cartographies des risques dont l'immeuble n'est pas Exposé	p.8
Annexes : Arrêté	p.9

Etat des risques naturels, miniers et technologiques

En application des articles L 125 - 5 et R 125 - 26 du Code de l'environnement

1. Cet état, relatif aux obligations, interdictions, servitudes et prescriptions définies vis-à-vis des risques naturels, miniers ou technologiques concernant l'immeuble, est établi sur la base des informations mises à disposition par arrêté préfectoral

n° 2014349-0001

du 15/12/2014

mis à jour le

Informations relatives au bien immobilier (bâti ou non bâti)

2. Adresse	29 RUE DES ALOUETTES	Cadastre	Section : AN - Parcelle : 910
Commune	AUREILHAN	Code Postal	65800

3. Situation de l'immeuble au regard d'un ou plusieurs Plans de Prévention de Risques naturels [PPRn]

- > L'immeuble est situé dans le périmètre d'un PPRn **prescrit** 1 oui non
- L'immeuble est situé dans le périmètre d'un PPRn **appliqué par anticipation** 1 oui non
- L'immeuble est situé dans le périmètre d'un PPRn **approuvé** 1 oui non
- ¹ si oui, les risques naturels pris en compte sont liés à : autres
- | | | | | |
|-------------------------------------|--|--|-------------------------------------|--|
| inondation <input type="checkbox"/> | crue torrentielle <input type="checkbox"/> | mouvements de terrain <input type="checkbox"/> | avalanches <input type="checkbox"/> | sécheresse / argile <input type="checkbox"/> |
| cyclone <input type="checkbox"/> | remontée de nappe <input type="checkbox"/> | feux de forêt <input type="checkbox"/> | séisme <input type="checkbox"/> | volcan <input type="checkbox"/> |
- > L'immeuble est concerné par des prescriptions de travaux dans le règlement du ou des PPR naturels 2 oui non
- ² si oui, les travaux prescrits par le règlement du ou des PPR naturels ont été réalisés oui non

4. Situation de l'immeuble au regard d'un Plan de Prévention de Risques miniers [PPRm]

en application de l'article L 174-5 du nouveau code minier.

- > L'immeuble est situé dans le périmètre d'un PPRm **prescrit** 3 oui non
- L'immeuble est situé dans le périmètre d'un PPRm **appliqué par anticipation** 3 oui non
- L'immeuble est situé dans le périmètre d'un PPRm **approuvé** 3 oui non
- ³ si oui, les risques miniers pris en compte sont liés à : mouvements de terrain autres
- > L'immeuble est concerné par des prescriptions de travaux dans le règlement du ou des PPR miniers 4 oui non
- ⁴ si oui, les travaux prescrits par le règlement du ou des PPR miniers ont été réalisés oui non

5. Situation de l'immeuble au regard d'un Plan de Prévention de Risques technologiques [PPRt]

- > L'immeuble est situé dans le périmètre d'étude d'un PPRt **prescrit** et non encore approuvé 5 oui non
- ⁵ si oui, les risques technologiques pris en compte dans l'arrêté de prescription sont liés à : effet toxique effet thermique effet de surpression projection risque industriel
- > L'immeuble est situé dans le périmètre d'exposition aux risques d'un PPRt **approuvé** oui non
- > L'immeuble est concerné par des prescriptions de travaux dans le règlement du PPRt 6 oui non
- ⁶ si oui, les travaux prescrits par le règlement du PPR technologiques ont été réalisés oui non

6. Situation de l'immeuble au regard du zonage réglementaire pour la prise en compte de la sismicité

en application des articles R 563-4 et D 563-8-1 du Code de l'environnement

- > L'immeuble est situé dans une commune de sismicité zone 5 forte zone 4 moyenne zone 3 modérée zone 2 faible zone 1 très faible

7. Information relative aux sinistres indemnisés par l'assurance suite à une catastrophe naturelle, minière ou technologique

en application de l'article L 125-5 (IV) du Code de l'environnement

- > L'information est mentionnée dans l'acte authentique constatant la réalisation de la vente oui non

8. Situation de l'immeuble au regard des SIS (Secteurs d'Information sur les Sols)

en application du Décret n°2015-1353 du 26 octobre 2015 prévu par l'Article L.125-6 du Code de l'environnement

- > L'immeuble est situé en Secteurs d'information sur les Sols NC* oui non

*Non Communiqué (en cours d'élaboration par le représentant de l'Etat dans le département)

Extraits des documents de référence joints au présent état et permettant la localisation de l'immeuble au regard des risques pris en compte

Carte Sismicité, Carte Inondation par crue,
Carte Effet de Surpression, Carte Effet Thermique, Carte Projection

Vendeur - Acquéreur

9. Vendeur	DOURTHE		
10. Acquéreur			
11. Date	15/11/2016	Fin de validité	15/05/2017

Attention ! S'ils n'impliquent pas d'obligation ou d'interdiction réglementaire particulière, les aléas connus ou prévisibles qui peuvent être signalés dans les divers documents d'information préventive et concerner le bien immobilier, ne sont pas mentionnés par cet état. Article 125-5 (V) du Code de l'environnement En cas de non respect des obligations d'information du vendeur ou du bailleur, l'acquéreur ou le locataire peut poursuivre la résolution du contrat ou demander au juge une diminution du prix de vente ou de la location.

Liste des arrêtés de Catastrophes Naturelles
en date du 15/11/2016
Déclaration de sinistres indemnisés
en application des articles L 125-5 et R 125-6 du Code de l'environnement

Préfecture : **Hautes-Pyrénées**
Adresse de l'immeuble : **29 RUE DES ALOUETTES 65800 AUREILHAN**

Sinistres indemnisés dans le cadre d'une reconnaissance de l'état de catastrophe naturelle

Type de catastrophe	Date de début	Date de Fin	Publication	JO	OUI	NON
Tempête	06/11/1982	10/11/1982	18/11/1982	19/11/1982	<input type="checkbox"/>	<input type="checkbox"/>
Inondations et coulées de boue	20/04/1989	20/04/1989	05/12/1989	13/12/1989	<input type="checkbox"/>	<input type="checkbox"/>
Inondations et coulées de boue	13/05/1993	14/05/1993	28/09/1993	10/10/1993	<input type="checkbox"/>	<input type="checkbox"/>
Inondations et coulées de boue	15/08/1997	16/08/1997	12/03/1998	28/03/1998	<input type="checkbox"/>	<input type="checkbox"/>
Inondations, coulées de boue et mouvements de terrain	25/12/1999	29/12/1999	29/12/1999	30/12/1999	<input type="checkbox"/>	<input type="checkbox"/>
Inondations et coulées de boue	24/01/2009	27/01/2009	28/01/2009	29/01/2009	<input type="checkbox"/>	<input type="checkbox"/>
					<input type="checkbox"/>	<input type="checkbox"/>

Cochez les cases **OUI** ou **NON** si, à votre connaissance, l'immeuble a fait l'objet d'une indemnisation suite à des dommages consécutifs à chacun des événements

Etabli le : __ / __ / ____

Signature / Cachet en cas de prestataire ou mandataire

Vendeur : DOURTHE

Acquereur :

Pour en savoir plus, chacun peut consulter en préfecture ou en mairie, le dossier départemental sur les risques majeurs, le document d'information communal sur les risques majeurs et, sur internet, le portail dédié à la prévention des risques majeurs : www.prim.net

Extrait cadastral

Département : Hautes-Pyrénées	Section : AN	Bases de données: IGN, Cadastre.gouv.fr
Commune : AUREILHAN	Parcelle : 910	 Repère de parcelle sur toutes les cartes



Zonage réglementaire sur la sismicité

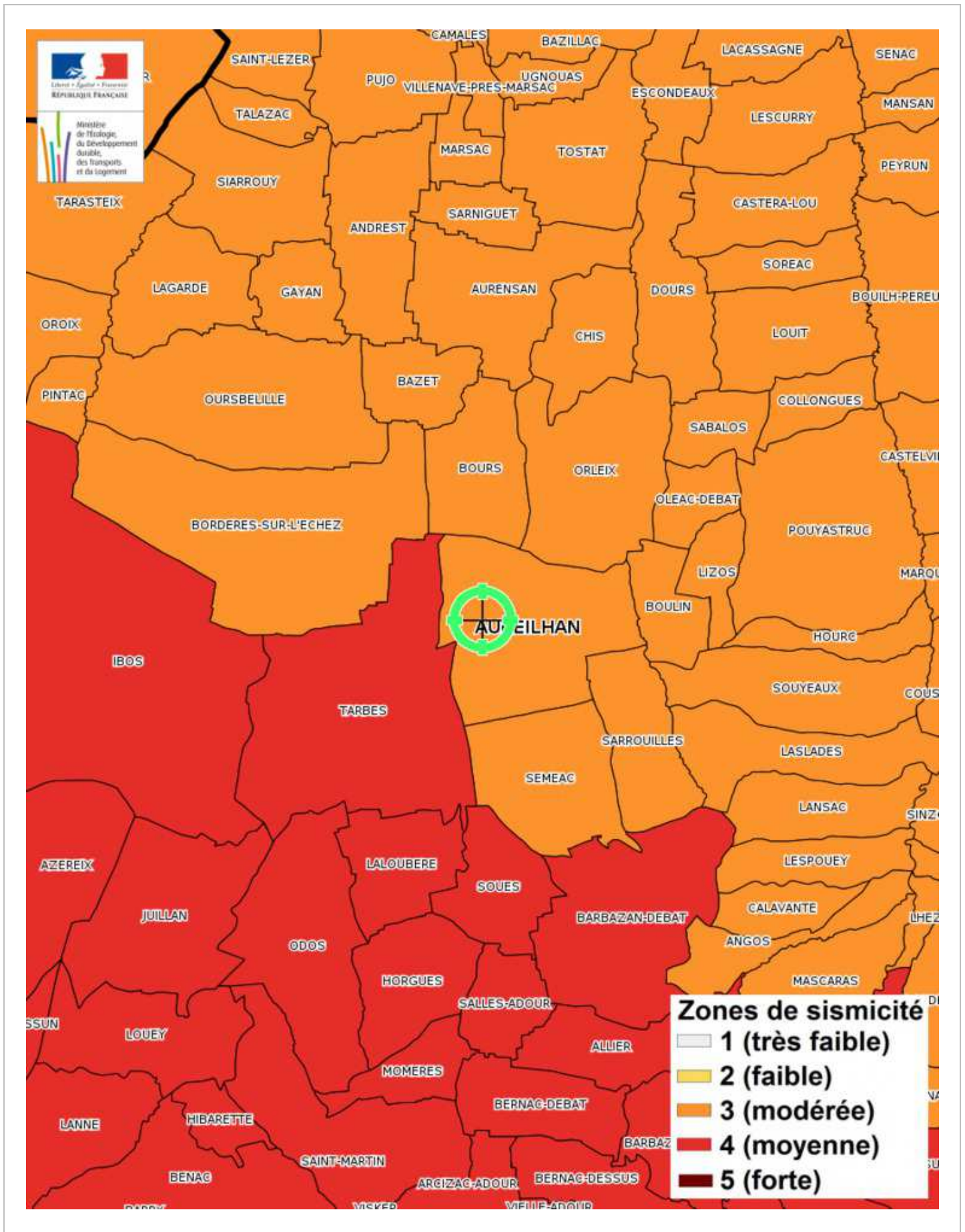

Carte Inondation par remontées de nappes naturelles

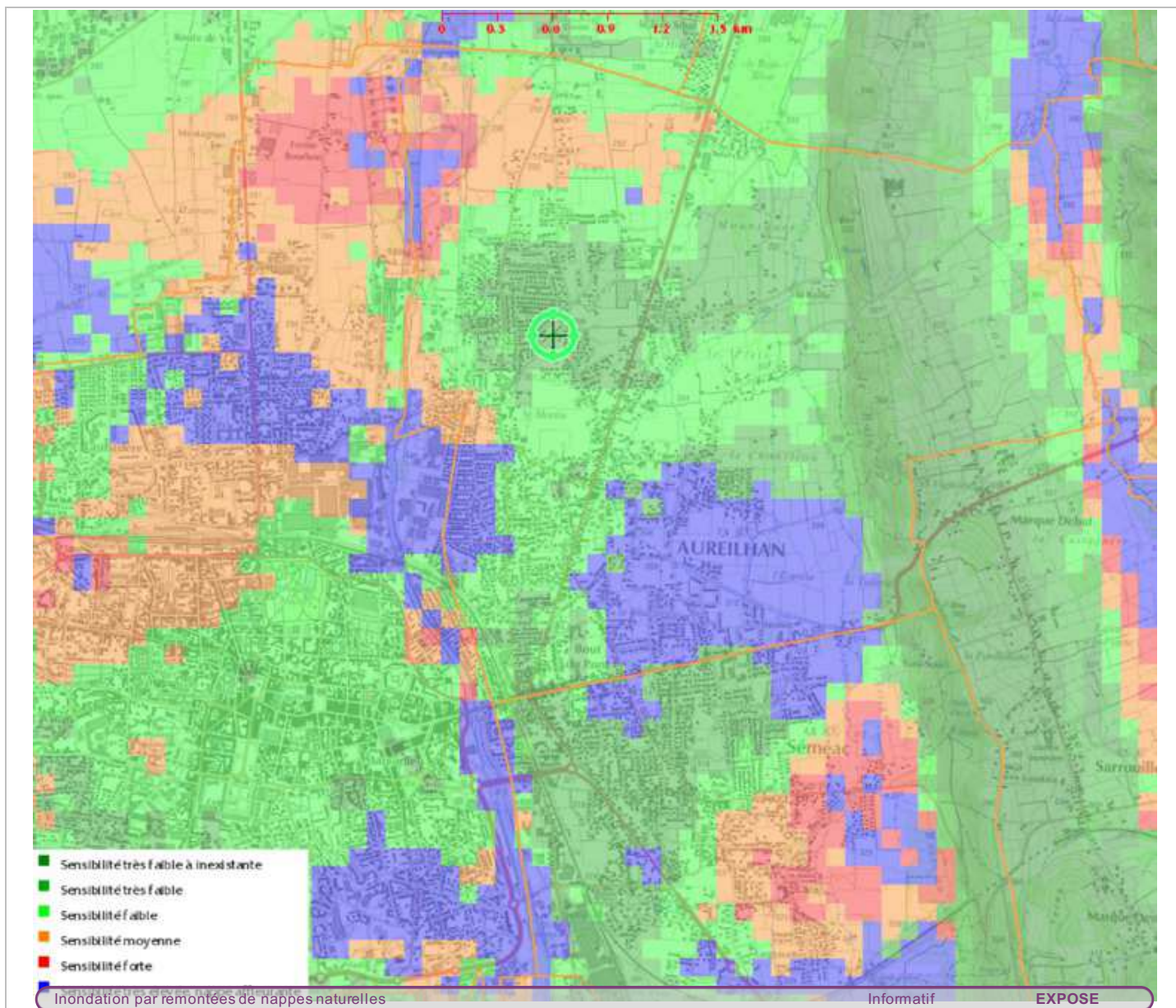

Zoom + Légende extraits de la carte originale ci-dessus



Carte Mouvement de terrain Argile

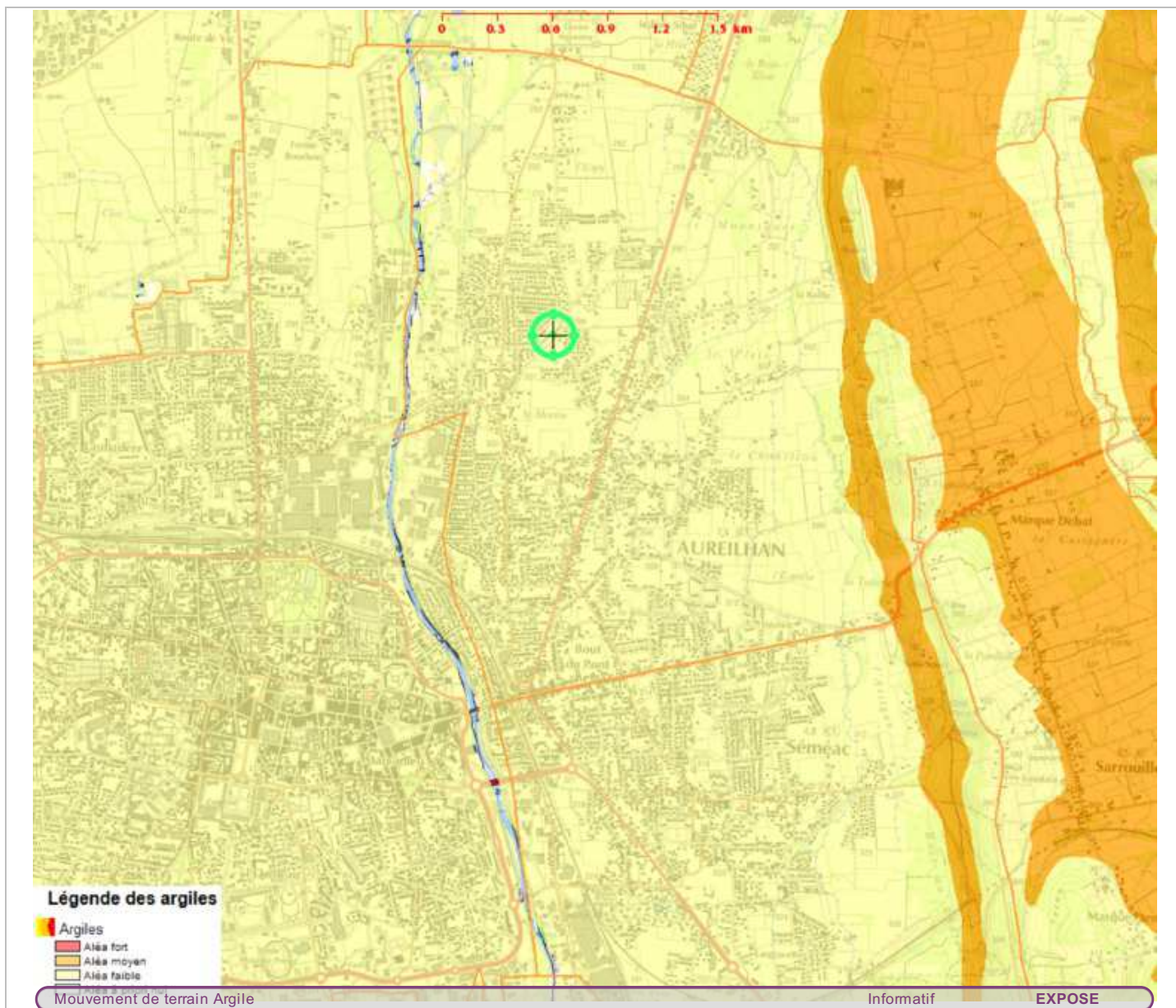

Zoom + Légende extraits de la carte originale ci-dessus



Légende des argiles

- Argiles
- Aléa fort
- Aléa moyen
- Aléa faible
- Aléa à priori nul

Annexes : Cartographies des risques dont l'immeuble n'est pas Exposé

Zoom extrait de la cartographie ci-contre



Inondation par crue

Approuvé

Carte Multirisques

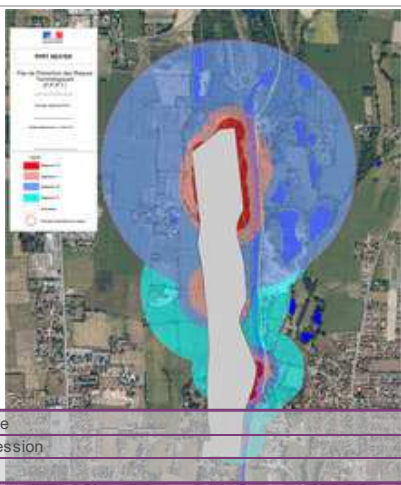

Effet Thermique

Approuvé

Effet de Surpression

Approuvé

Projection

Approuvé

Annexes : Arrêté



PRÉFET DES HAUTES-PYRÉNÉES

Direction des services du cabinet
Service interministériel
de défense et de protection civiles
Pôle protection civile

Arrêté n° 2012192-0005
portant approbation du
Plan de Prévention des
Risques Technologiques du
site Nexter Munitions

**Le Préfet des Hautes-Pyrénées,
Chevalier de la Légion d'Honneur
Chevalier de l'Ordre National du Mérite**

Vu le code de l'environnement, notamment ses articles L. 515-15 à L. 515-25 et R. 515-39 à R. 515-50 ;

Vu le code de l'urbanisme, notamment ses articles L. 211-1, L. 230-1 et L. 300-2 ;

Vu le code de la construction et de l'habitation ;

Vu le décret n° 2004-374 du 29 avril 2004 relatif aux pouvoirs des préfets, à l'organisation et à l'action des services de l'Etat dans les régions et départements ;

Vu l'arrêté ministériel du 10 mai 2000 modifié relatif à la prévention des accidents majeurs impliquant des substances ou des préparations dangereuses présentes dans certaines catégories d'installations classées soumises à autorisation ;

Vu l'arrêté ministériel du 29 septembre 2005 relatif à l'évaluation et à la prise en compte de la probabilité d'occurrence, de la cinétique, de l'intensité des effets et de la gravité des conséquences des accidents potentiels dans les études de dangers des installations classées soumises à autorisation ;

Vu l'arrêté préfectoral du 17 juillet 2001, complété et modifié en dernier lieu par l'arrêté du 24 mai 2011, autorisant la société GIAT Industrie SA à exploiter un établissement pyrotechnique sur le territoire de la commune de TARBES ;

.../...

Annexes : Arrêté

Vu le courrier en date du 11 avril 2007 prenant acte de la déclaration de changement d'exploitant de GIAT Industries SA au profit de la société Nexter Munitions SA ;

Vu l'arrêté préfectoral du 14 avril 2007 portant création du Comité Local d'Information et de Concertation « **Nexter Munitions SA** », modifié par l'arrêté préfectoral du 31 décembre 2010 ayant renouvelé le mandat des membres du CLIC pour une période de trois ans ;

Vu l'arrêté préfectoral du 12 août 2008 prescrivant l'élaboration d'un Plan de Prévention des Risques Technologiques autour de la société **Nexter Munitions SA** sur le territoire des communes de TARBES, AUREILHAN, BOURS et BORDERES-sur-ECHEZ, prorogé par les arrêtés des 16 février 2010, 23 mars 2011 et 23 mars 2012 ;

Vu l'arrêté préfectoral du 17 janvier 2012 prescrivant une enquête publique du 8 février 2012 au 16 mars 2012 sur le projet de Plan de Prévention des Risques Technologiques du site Nexter Munitions sur le territoire des communes de TARBES, AUREILHAN, BOURS et BORDERES-sur-ECHEZ ;

Vu la circulaire interministérielle du 27 juillet 2005 relative au rôle des services de l'équipement dans les domaines de la prévention des risques technologiques et naturels ;

Vu la circulaire ministérielle du 03 octobre 2005 relative à la mise en œuvre des plans de prévention des risques technologiques ;

Vu la circulaire ministérielle du 26 avril 2005 relative aux comités locaux d'information et de concertation ;

Vu les avis émis par les personnes et organismes associés consultés du 16 mai 2011 au 16 juillet 2011 sur le projet de Plan de Prévention des Risques Technologiques du site Nexter Munitions ;

Vu l'avis favorable du CLIC Nexter Munitions en date du 31 mai 2011 sur le projet de PPRT ;

Vu le rapport établi par le Commissaire Enquêteur et ses conclusions favorables au projet sous une réserve, reçu en préfecture des Hautes-Pyrénées le 16 avril 2012 ;

Vu les réponses apportées par les services instructeurs à la réserve formulée par le commissaire-enquêteur, figurant au point 7.5 de la note de présentation jointe au présent arrêté ;

Vu le rapport de la Direction Régionale de l'Environnement de l'Aménagement et du Logement et de la Direction Départementale des Territoires des Hautes-Pyrénées en date du 1er juin 2012 ;

Vu les pièces du dossier ;

CONSIDERANT que l'établissement pyrotechnique exploité par la société **Nexter Munitions SA** à TARBES est visé dans la liste prévue au IV de l'article L. 515-8 du Code de l'environnement ;

CONSIDERANT la liste des phénomènes dangereux issus des études de dangers de la société **Nexter Munitions SA** à TARBES et la nécessité de limiter l'exposition des populations aux effets de ces phénomènes dangereux ;

Annexes : Arrêté

CONSIDERANT que les mesures définies dans le Plan de Prévention des Risques Technologiques résultent d'un processus d'analyse, d'échange et de concertation ;

CONSIDERANT que les mesures définies dans le Plan de Prévention des Risques Technologiques permettent de limiter l'exposition des populations aux effets des phénomènes dangereux identifiés dans les études de dangers susvisées ;

CONSIDERANT que les documents du Plan de Prévention des Risques Technologiques du site Nexter Munitions (note de présentation, règlement, recommandations et document graphique) ont été complétés lorsque nécessaire afin de tenir compte notamment des remarques émises par les personnes et organismes associés ;

SUR proposition de madame la Secrétaire Générale ;

ARRETE

ARTICLE 1 - Le Plan de Prévention des Risques Technologiques (PPRT) autour de l'établissement **Nexter Munitions SA** à **TARBES** est approuvé.

ARTICLE 2 - Ce plan vaut servitude d'utilité publique au sens de l'article L. 126-1 du Code de l'urbanisme et devra être annexé aux plans locaux d'urbanisme des communes de **TARBES**, **AUREILHAN**, **BOURS** et **BORDERES-sur-ECHEZ**, dans un délai de trois mois à compter de la notification du présent arrêté, par les soins des communes de **TARBES**, **AUREILHAN**, **BOURS** et **BORDERES-sur-ECHEZ** et par le biais d'un arrêté de mise à jour de ses documents d'urbanisme.

ARTICLE 3 - Les mesures de protection des populations face aux risques encourus, prescrites par le plan de prévention des risques technologiques, devront être mises en œuvre dans un délai de 5 ans à compter de la date d'effet du présent arrêté.

ARTICLE 4 - Le Plan de Prévention des Risques Technologiques comprend :

- une note de présentation décrivant les installations ou stockages à l'origine des risques, la nature et l'intensité de ceux-ci et exposant les raisons qui ont conduit à délimiter le périmètre d'exposition aux risques ;
- un document graphique faisant apparaître le périmètre d'exposition aux risques et les zones et secteurs mentionnés respectivement aux articles L. 515-15 et L. 515-16 du code de l'environnement ;
- un règlement comportant, en tant que de besoin, pour chaque zone ou secteur :
 - les mesures d'interdiction et les prescriptions mentionnés au I de l'article L. 515-16 du code de l'environnement ;
 - l'instauration du droit de délaissement ou du droit de préemption ;
 - les mesures de protection des populations prévues au IV de l'article L. 515-16 du code de l'environnement ;
- un cahier de recommandations tendant à renforcer la protection des populations, formulées en application du V de l'article L. 515-16 du code de l'environnement.

Annexes : Arrêté

Le dossier sera tenu à la disposition du public à la Préfecture des Hautes-Pyrénées ainsi qu'en mairies de TARBES, AUREILHAN, BOURS et BORDERES-sur-ECHEZ, aux jours et heures d'ouverture habituels des bureaux au public.

ARTICLE 5 - Le présent arrêté sera adressé aux personnes et organismes associés définis dans l'article 5 de l'arrêté préfectoral du 12 août 2008 prescrivant l'établissement d'un Plan de Prévention des Risques Technologiques autour de la société Nexter Munitions SA sur le territoire des communes de TARBES, AUREILHAN, BOURS et BORDERES-sur-ECHEZ.

Le présent arrêté sera en outre publié au recueil des actes administratifs de la Préfecture des Hautes-Pyrénées et affiché pendant un mois :

- à la Préfecture des Hautes-Pyrénées,
- en mairies de TARBES, AUREILHAN, BOURS et BORDERES-sur-ECHEZ.

Un avis concernant l'approbation de ce plan de prévention des risques technologiques sera inséré, par les soins du Préfet, en caractères apparents dans deux journaux locaux habilités à insérer des annonces légales dans le département des Hautes-Pyrénées.

ARTICLE 6 - Le présent arrêté pourra faire l'objet dans le délai de 2 mois à compter de sa publication :

- soit d'un recours gracieux auprès du préfet des Hautes-Pyrénées,
- soit d'un recours hiérarchiques adressé au ministre de l'Ecologie, du Développement Durable et de l'Energie.

Il peut également faire l'objet d'un recours contentieux auprès du tribunal administratif de Pau :

- soit directement, en l'absence de recours gracieux ou hiérarchique dans le délai de 2 mois à compter de la plus tardive des mesures de publicité prévues à l'article 5 du présent arrêté,
- soit, à l'issue d'un recours gracieux ou hiérarchique dans les 2 mois à compter de la date de notification de la réponse obtenue de l'administration, ou au terme d'un silence gardé par celle-ci pendant 2 mois à compter de la réception de la demande.

ARTICLE 7 - Madame la Secrétaire Générale de la Préfecture des Hautes-Pyrénées, M. le Directeur Régional de l'Environnement, de l'Aménagement et du Logement de la région de Midi-Pyrénées et M. le Directeur Départemental des Territoires des Hautes-Pyrénées sont chargés, chacun en ce qui le concerne de l'exécution du présent arrêté.

Tarbes, le 10 juillet 2012



Jean-Régis BORJUS

Annexes : Arrêté



PRÉFÈTE DES HAUTES-PYRÉNÉES

Direction des services du Cabinet

ARRETE N° : 2014349-0001

Service interministériel
de défense et de protection civiles

Relatif à l'information des acquéreurs et des locataires de biens immobiliers sur les risques naturels ou technologiques majeurs dans le département des Hautes-Pyrénées.

Pôle protection civile

La Préfète des Hautes-Pyrénées,

Vu le code général collectivités territoriales ;

Vu le code de l'environnement, notamment les articles L.125-5 et R.125-23 à R.125-27 ;

Vu le décret n° 2010-1255 du 22 octobre 2010 portant délimitation des zones de sismicité du territoire français ;

Vu le code la construction et de l'habitation, notamment ses articles L.271-4 et L.271-5 ;

Vu le décret n° 2004-374 du 29 avril 2004 modifié relatif aux pouvoirs des préfets, à l'organisation et à l'action des services de l'État dans les régions et les départements ;

Vu l'arrêté préfectoral 2013060-0001 du 1er mars 2013 fixant la liste des communes concernées par l'obligation d'information des acquéreurs et des locataires de biens immobiliers sur les risques naturels ou technologiques majeurs ;

Sur proposition de Madame la directrice des services du Cabinet.

ARRETE

ARTICLE 1 -

Le présent arrêté abroge et remplace l'arrêté préfectoral 2013060-0001 du 1er mars 2013 fixant la liste des communes concernées par l'obligation d'information des acquéreurs et des locataires de biens immobiliers sur les risques naturels ou technologiques majeurs.

ARTICLE 2 -

Tous les éléments nécessaires à l'information des acquéreurs et des locataires de biens immobiliers sur les risques naturels et technologiques majeurs sont consignés dans un dossier communal d'informations.

Ce dossier et les documents de référence sont librement consultables en préfecture, sous-préfecture et mairie concernée

Le dossier comprend :

- la liste des risques naturels prévisibles et des risques technologiques dans un PPR approuvé ou prescrit, auxquels la commune est exposée sur tout ou partie de son territoire
- la liste des documents auxquels le vendeur ou le bailleur peut se référer,

Annexes : Arrêté

- la cartographie des zones exposées ou réglementée,
- le niveau de sismicité réglementaire attaché à la commune.

Ce dossier et les documents de référence mentionnés ci-dessus sont librement consultables en mairie, préfecture et sous-préfecture.

Le dossier d'informations est accessible à partir du site internet de la préfecture à la rubrique « Information Acquéreurs Locataires » (IAL) :

<http://www.hautes-pyrenees.gouv.fr/>

Article 3 -

Ces éléments d'informations sont mis à jour au regard des situations mentionnées à l'article R.125-25 du code de l'environnement.

Article 4 -

Une copie du présent arrêté et les annexes sont adressés aux maires, pour être tenus à la disposition des acquéreurs et des locataires, et à la chambre départementale des notaires.

Le présent arrêté sera affiché en mairie et publié au recueil des actes administratifs de la préfecture.

Article 5 -

Mme la Directrice des services du cabinet, M. le Secrétaire Général de la préfecture, Mme la sous-préfète d'Argelès-Gazost, M. le sous-préfet de Bagnères-de-Bigorre, Mmes et MM les chefs de service régionaux ou départementaux et Mmes et MM les maires des communes concernées sont chargés, chacun en ce qui le concerne, de l'application du présent arrêté.

Tarbes, le 15 DEC. 2014



Anne-Gaëlle BAUDOUIN-CLERC

Annexes : Arrêté

Annexe à l'arrêté préfectoral n° 2014 349-001 du 15 décembre 2014

LEGENDE :

- PPRN : Plan de Prévention des Risques Naturels
 PPRT : Plan de Prévention des risques Technologiques

RISQUES NATURELS

- I : Inondation
 C : Crue torrentielle
 M : Mouvement de terrain
 A : Avalanche
 F : Feu de forêt
 RGA : Retrait et Gonflement des Argiles

RISQUE SISMIQUE (décret n° 2010-1255 du 22 octobre 2010 portant délimitation des zones de sismicité sur le territoire français)

- 1 très faible
 2 faible
 3 modéré
 4 moyen
 5 fort

RISQUES TECHNOLOGIQUES

- TH : Effet Thermique
 SU : Effet de Surpression
 TO : Effet Toxique
 PR : Projection de débris

I - LES RISQUES TECHNOLOGIQUES

COMMUNE	PPRT	A	P	Risque			
				TH	SU	TO	PR
AVEZAC PRAT LAHITTE	1	X		X	X	X	
CAPVERN	1	X		X	X	X	
LA-BARTHE-DE-NESTE	1	X		X	X	X	
LANNEMEZAN	1	X		X	X	X	
AUREILHAN	1	X		X	X		X
BORDERES SUR ECHEZ	1	X		X	X		X
BOURS	1	X		X	X		X

Annexes : Arrêté

Communes	PPR	Approuvé	Prescrit	Risque						Sismicité			
				I	C	M	A	F	RGA	1	2	3	4
ARTALENS SOUIN													X
ARTIGUEMY													X
ARTIGUES													X
ASPIN AURE													X
ASPIN EN LAVEDAN													X
ASQUE													X
ASTE	1		X	X	X	X	X						X
ASTUGUE													X
AUBAREDE	2	X		X					X		X		X
AUCUN	1	X			X	X	X						X
AULON	1	X			X	X	X						X
AUREILHAN	1	X		X									X
AURENSAN													X
AURIEBAT											X		X
AVAJAN	1	X			X	X	X						X
AVENTIGNAN												X	X
AVERAN													X
AVEUX													X
AVEZAC PRAT LAHITTE													X
AYROS-ARBOUX	1	X		X	X	X							X
AYZAC OST	1		X	X	X	X							X
AZEREIX	1		X	X									X
AZET													X
BAGNERES-DE-BIGORRE	1	X		X	X	X	X						X
BANIOS													X
BARBACHEN												X	X
BARBAZAN-DEBAT	1	X		X		X		X					X
BARBAZAN DESSUS													X
BAREILLES													X
BAREGES	1	X			X	X	X						X
BARLEST													X
BARRANCOUEU													X
BARRY	1	X		X									X
BARTHE	1	X							X			X	X
BARTRES													X
BATSERE													X
BAZET												X	X

Etat des risques de pollution des sols (ERPS)*



Réalisé en ligne** par	Media Immo
Pour le compte de	MAISON DU DIAG
Numéro de dossier	DOURTHE 29 RUE DES ALOUETTES 65800 AUREILHAN
Date de réalisation	15/11/2016

Localisation du bien	29 RUE DES ALOUETTES 65800 AUREILHAN
Section cadastrale	AN 910
Données GPS	Latitude 43.25083 - Longitude 0.09285

Désignation du vendeur	DOURTHE
Désignation de l'acquéreur	

ERPS au : 29 RUE DES ALOUETTES 65800 AUREILHAN

Dans un rayon de 200m autour du bien	Dans un rayon entre 200m et 500m du bien	Conclusion
		<p>A ce jour et selon les informations transmises pas le BRGM et le MEDDE, il s'avère qu'à moins de 500m du bien :</p> <ul style="list-style-type: none"> - Aucun site pollué (ou potentiellement pollué) n'est répertorié par BASOL. - 4 sites industriels et activités de service sont répertoriés par BASIAS. - 4 sites sont répertoriés au total. <p style="text-align: right;">MÉDIA IMMO 16, rue Jacques Fatil 91080 COURCOURONNES Tél. 01 60 90 80 35 SIRET 750 675 613 R053EVRY</p> <p style="text-align: right;"><i>Fait à Courcouronnes, le 15/11/2016</i></p>

* Ce présent document n'a pour but que de communiquer, A TITRE INFORMATIF, à l'acquéreur ou au locataire, les informations rendues publiques par l'Etat concernant les risques de pollution des sols.

** Media Immo réalise, sous sa seule responsabilité, l'ERPS du client. Ceci sous couvert que les informations de localisation du bien transmises par le client soient exactes et que les informations obtenues sur les bases de données BASOL et BASIAS et des futurs SIS soient à jour.

Document réalisé à partir des bases de données **BASIAS** et **BASOL**

(gérée par le **BRGM** - Bureau de Recherches Géologiques et Minières et le **EDDE** - Ministère de l'Ecologie, du Développement Durable et de l'Energie)

SOMMAIRE

Synthèse de votre Etat des Risques de Pollution des Sols	p.1
Qu'est-ce que l'Etat des Risques de Pollution des Sols (ERPS) ?	p.2
Cartographie des sites situés à moins de 200m du bien et à moins de 500m du bien	p.3
Inventaire des sites situés à moins de 200m du bien, 500m du bien et non localisés	p.4

Qu'est-ce que l'Etat des Risques de Pollution des Sols (ERPS) ?

Ce document n'a pour but que de communiquer, A TITRE INFORMATIF, à l'acquéreur ou au locataire, les informations rendues publiques par l'Etat concernant les risques de pollution des sols.

Doit-on prévoir de prochains changements ?

Qui : En application du **Décret n°2015-1353 du 26 octobre 2015** prévus par l'article L.125-6 du code de l'environnement, l'actuel ERPS sera progressivement interprété par l'élaboration de Secteurs d'Information sur les Sols, plus communément appelés les **SIS** et seront intégrés à l'**ERNMT**.

Dans quels délais ?

Le décret nous informe que les pouvoirs publics territoriaux de chaque département doivent élaborer et valider les SIS **entre le 1er janvier 2016 et le 1er janvier 2019**.

Que propose ERNMT-PRO durant ces 3 ans ?

Jusqu'à la mise en application progressive des arrêtés préfectoraux relatifs aux SIS, **ERNMT-PRO** vous transmet, **à titre informatif**, les informations actuellement disponibles et rendues publiques par l'Etat à travers les bases de données **BASOL** et **BASIAS**.

Que signifient BASOL et BASIAS ?

- **BASOL** : **BA**se de données des sites et **SOL**s pollués (ou potentiellement pollués) par les activités industrielles appelant une action des pouvoirs publics, à titre préventif ou curatif.
- **BASIAS** : **BA**se de données d'**AN**ciens **S**ites Industriels et **A**ctivités de **S**ervice, réalisée essentiellement à partir des archives et gérée par le **BRGM** (Bureau de **R**echerches **G**éologiques et **M**inières). **Il faut souligner qu'une inscription dans BASIAS ne préjuge pas d'une éventuelle pollution à son endroit.**

Comment sont établis les périmètres et attributs des futurs SIS ?

Le préfet élabore la liste des projets de SIS et la porte à connaissance des maires de chaque commune. L'avis des maires est recueilli, puis les informations de pollution des sols sont mises à jour grâce à la contribution des organismes participants. Ces secteurs seront représentés dans un ou plusieurs documents graphiques, **à l'échelle cadastrale**.

Qu'est-ce qu'un site pollué ?





Un site pollué est un site qui, du fait d'anciens dépôts de déchets ou d'infiltration de substances polluantes, présente une pollution susceptible de provoquer une nuisance ou un risque pérenne pour les personnes ou l'environnement. Ces situations sont souvent dues à d'anciennes pratiques sommaires d'élimination des déchets, mais aussi à des fuites ou à des épandages de produits chimiques, accidentels ou pas. Il existe également autour de certains sites des contaminations dues à des retombées de rejets atmosphériques accumulés au cours des années voire des décennies.



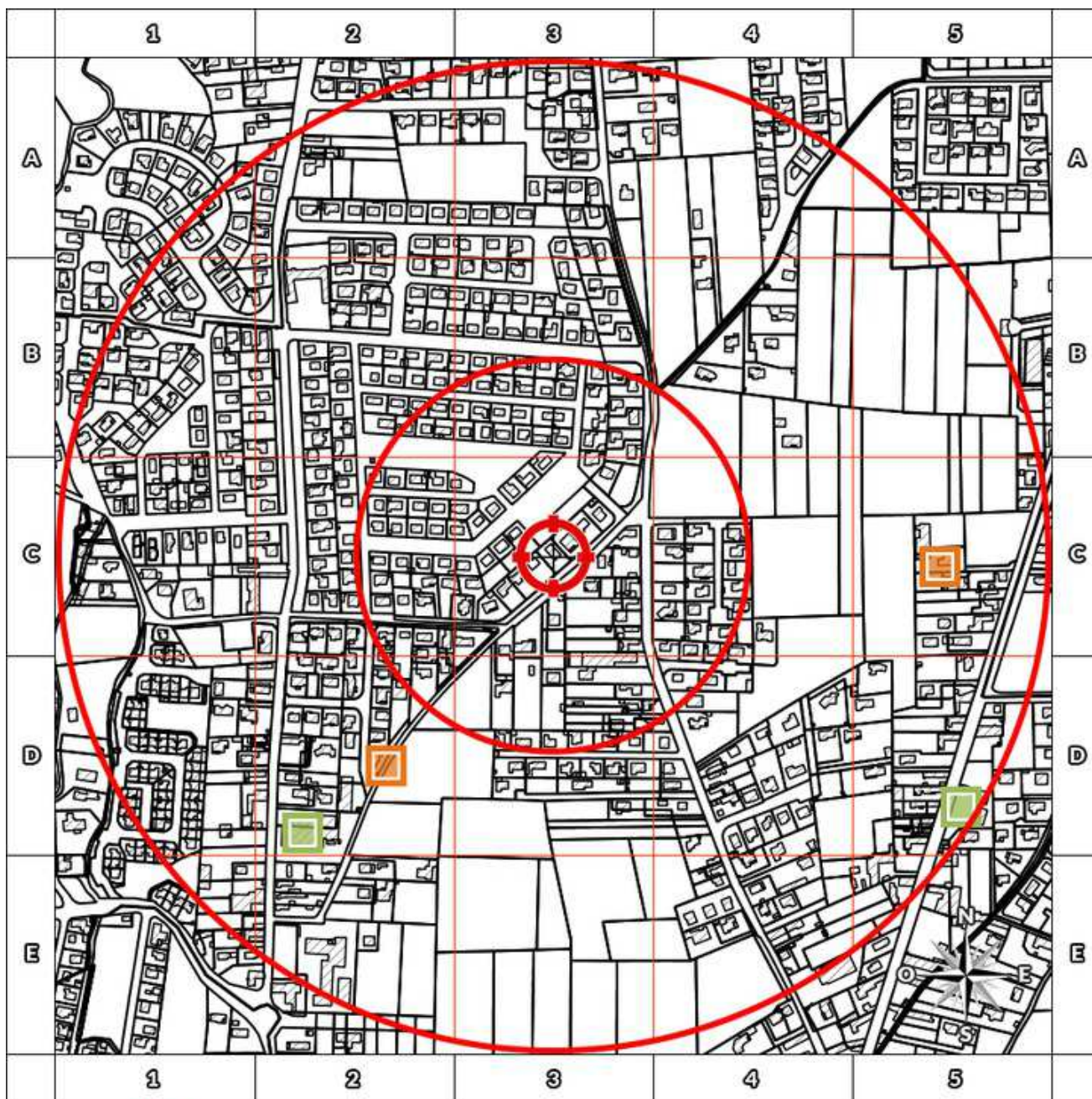

Quels sont les risques si le vendeur ou le bailleur n'informe pas l'acquéreur ou le locataire ?

« À défaut et si une pollution constatée rend le terrain impropre à la destination précisée dans le contrat, **dans un délai de deux ans à compter de la découverte de la pollution**, l'acquéreur ou le locataire a le choix de demander la **résolution du contrat** ou, selon le cas, de **se faire restituer une partie du prix de vente ou d'obtenir une réduction du loyer**. L'acquéreur peut aussi demander la **réhabilitation du terrain aux frais du vendeur** lorsque le coût de cette réhabilitation ne paraît pas disproportionné par rapport au prix de vente ». (Extrait du Décret)

Cartographie des sites situés à moins de 200m du bien et à moins de 500m du bien



-  BASOL : **BA**se de données des sites et **SOLs** pollués (ou potentiellement pollués)
-  BASIAS en activité : **BA**se de données d'**A**nciens **S**ites Industriels et **A**ctivités de **S**ervice
-  BASIAS dont l'activité est terminée : **BA**se de données d'**A**nciens **S**ites Industriels et **A**ctivités de **S**ervice
-  BASIAS dont l'activité est inconnue : **BA**se de données d'**A**nciens **S**ites Industriels et **A**ctivités de **S**ervice
-  Emplacement du bien

Retrouvez sur cette cartographie un inventaire des sites pollués (ou potentiellement pollués) situés à moins de 500m du bien et représentés par les pictos , ,  et . Chacun de ces pictos est détaillé sur la page suivante grâce à sa lettre et son numéro (A2, B4, ...) qui vous aideront à vous repérer sur la carte.

Inventaire des sites situés à moins de 200m du bien, 500m du bien et non localisés

Repère	Nom	Activité des sites situés à moins de 200m	Adresse	Distance (Environ)
Aucun résultat à moins de 200 m				

Repère	Nom	Activité des sites situés de 200m à 500m	Adresse	Distance (Environ)
D2	TELECOM / TRANSFORMATEUR	Transformateur (PCB, pyralène, ...)	2 Rue ALOUETTES DES AUREILHAN	269 m
D2	GIRAL DISTRIBUTION (STE) / STATION SERVICE DLI	Dépôt de liquides inflammables (D.L.I.), Commerce de gros, de détail, de desserte de carburants en magasin spécialisé (station service de toute capacité de stockage)	Route BOURS DE AUREILHAN	375 m
C5	DINGUIDARD ETS / DLI	Dépôt de liquides inflammables (D.L.I.)	Avenue Jean JAURES AUREILHAN	387 m
D5	TOTAL ESSO STANTARD / STATION SERVICE	Commerce de gros, de détail, de desserte de carburants en magasin spécialisé (station service de toute capacité de stockage)	BORDURE DE LA RN 21 AUREILHAN	480 m

Nom	Activité des sites non localisés	Adresse
BIMOID / FQUE EMULSION DE BITUME	Fabrication, fusion, dépôts de goudron, bitume, asphalte, brai	BORDURE DU CHEMIN D'INTERET COMMUN N° 8 AUREILHAN
COMMUNE AUREILHAN / DEPOT OM	Collecte et stockage des déchets non dangereux dont les ordures ménagères (décharge d'O.M. ; déchetterie)	Rue INDUSTRIE EXTREMITÉ AUREILHAN
CE.RE.DIS / DLI	Dépôt de liquides inflammables (D.L.I.)	Route nationale 21 AUREILHAN
CAZAMAJOR Jean (ENTREPRISE) / FQUE CUIRS VERNIS	Apprêt et tannage des cuirs ; préparation et teinture des fourrures et cuirs (tannerie, mégisserie, corroierie, peaux vertes ou bleues)	AUREILHAN
LAPLACE Pierre / ARTISAN SOUDEUR AUTOGENE	Chaudronnerie, tonnellerie	AUREILHAN
MICOS / DEPOT DE FERRAILLES	Démantèlement d'épaves, récupération de matières métalliques recyclables (ferrailleur, casse auto...)	Route BOURS DE AUREILHAN
POSTE ELECTRIQUE AUREILHAN (EDF) / 162 CONDENSATEURS 5 BATTERIES 972 L	Transformateur (PCB, pyralène, ...)	AUREILHAN

Localisation des Installations Classées pour la Protection de l'Environnement (ICPE)



Réalisé en ligne* par	Media Immo
Pour le compte de	MAISON DU DIAG
Numéro de dossier	DOURTHE 29 RUE DES ALOUETTES 65800 AUREILHAN
Date de réalisation	15/11/2016

Localisation du bien	29 RUE DES ALOUETTES 65800 AUREILHAN
Section cadastrale	AN 910
Données GPS	Latitude 43.25083 - Longitude 0.09285

Désignation du vendeur	DOURTHE
Désignation de l'acquéreur	

* Document réalisé par Media Immo, sous sa seule responsabilité ; Ceci sous couvert que les informations de localisation du bien transmises par le client soient exactes et que les informations obtenues sur les différentes bases de données soient à jour.

RÉFÉRENCES

Seules sont concernées les ICPE suivies par les DREAL (Directions régionales de l'environnement, de l'aménagement et du logement) pour la majorité des établissements industriels et les DD(CS)PP (Directions départementales (de la cohésion sociale et) de la protection des populations) pour les établissements agricoles, les abattoirs et les équarissages et certaines autres activités agroalimentaires, avec distinction en attribut du type d'ICPE (SEVESO, IPPC, Silo, Carrière, Autres), de l'activité principale et des rubriques de la nomenclature des installations classées pour lesquelles l'établissement industriel est autorisé.

GÉNÉALOGIE

Cette base contient les installations soumises à autorisation ou à enregistrement (en construction, en fonctionnement ou en cessation d'activité). Les données proviennent d'une extraction de la base de données fournie par le Ministère de l'écologie, du développement durable et de l'énergie (MEDDE) et la géolocalisation est effectuée sur la base des coordonnées Lambert indiquées dans l'extraction.

QUALITÉ DES DONNÉES

Le niveau de précision de la localisation indiqué en attribut pour chaque ICPE est variable ; Elles peuvent être localisées au Centre de la commune concernée (CC), à l'adresse postale (AP), à leurs coordonnées précises (CP) ou leur valeur initiale (VI).

Ce présent document n'a pour but que de communiquer, A TITRE INFORMATIF, les informations rendues publiques par l'Etat.

SOMMAIRE

Synthèse de la localisation des Installations Classées pour la Protection de l'Environnement	p.1
Cartographie des Installations Classées pour la Protection de l'Environnement	p.2
Inventaire des Installations Classées pour la Protection de l'Environnement situées à moins de 5000m du bien	p.3

Cartographie des ICPE Commune de AUREILHAN

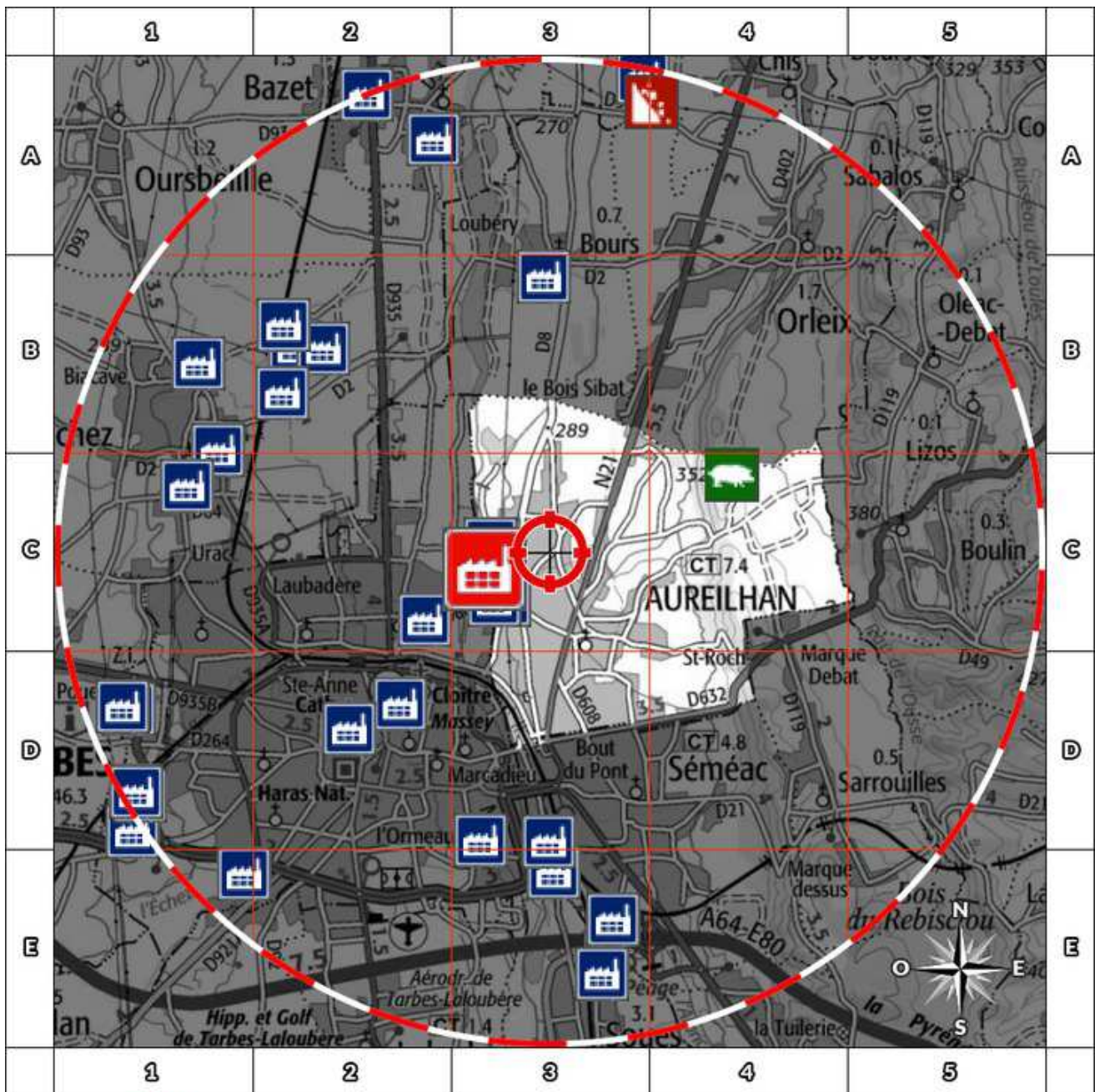

Légende







-  Usine Seveso
-  Usine non Seveso
-  Carrière
-  Elevage de porc
-  Elevage de bovin
-  Elevage de volaille
-  Emplacement du bien

Situation

- AP Adresse Postale
- CC Centre de la commune
- CP Coordonnées Précises
- VI Valeur Initiale

Etat Seveso

- NS Non Seveso
- SSH Seveso Seuil Haut
- SSB Seveso Seuil Bas

Retrouvez sur cette cartographie un inventaire des Installations Classées pour la Protection de l'Environnement situés à moins de 5000m du bien et représentés par les pictos , , , , , et . Chacun de ces pictos est détaillé sur la page suivante grâce à sa lettre et son numéro (A2, B4, ...) qui vous aideront à vous repérer sur la carte.

Inventaire des ICPE situées à moins de 5000m du bien Commune de AUREILHAN

Repère	Situation	Nom	Adresse	Etat d'activité Régime	Seveso Priorité Nationale
 C3	VI	CO-SO BIGORRE AUTOMOBILES	Zone Industrielle 21, Rue de l'Industrie 65800 AUREILHAN	En fonctionnement Autorisation	NS NON
 C4	VI	GAEC DE PIQUETALEN	7 IMP MARIIGNAN 65800 AUREILHAN	En fonctionnement Enregistrement	NS NON

Situation	Nom	Adresse Autres Sites	Etat d'activité Régime	Seveso Priorité Nationale
CP	SOCIETE DES CARRIERES LOURDAISES	Lieu dit Adour Nord 65801 AUREILHAN	En fonctionnement Enregistrement	NS NON