



CABINET BAPTISTE FERNANDEZ
41 rue du Général DE GAULLE
65200 BAGNÈRES DE BIGORRE
Tél : 05 62 91 19 32
Mob : 06 52 61 65 13
baptiste.fernandez@agendadiagnostics.fr

Mr Alain MANAGAOU

Dossier N° 2020-02-01300

Dossier de Diagnostic Technique

Vente



AMIANTE



PLOMB



TERMITES



ÉLECTRICITÉ



GAZ



DPE



ERP



Adresse de l'immeuble
59 rue Général Leclerc
65710 CAMPAN

Date d'édition du dossier
04/02/2020

Donneur d'ordre
Mr Alain MANAGAOU



RÉGLEMENTATION

Articles L271-4 à L271-6 et R271-1 à R271-5 du Code de la Construction et de l'Habitation – Article 46 de la Loi n° 65-557 du 10 juillet 1965

En cas de vente de tout ou partie d'un immeuble bâti, un dossier de diagnostic technique, fourni par le vendeur, est annexé à la promesse de vente ou, à défaut de promesse, à l'acte authentique de vente. En l'absence, lors de la signature de l'acte authentique de vente, d'un de ces documents en cours de validité, le vendeur ne peut pas s'exonérer de la garantie des vices cachés correspondante.

Le dossier de diagnostic technique vente comprend les documents suivants, quel que soit le type de bâtiment :

- État mentionnant la présence ou l'absence de matériaux ou produits contenant de l'amiante ⁽¹⁾⁽²⁾
- Diagnostic de performance énergétique (DPE)
- État relatif à la présence de termites dans le bâtiment ⁽³⁾
- État des risques et pollutions (ERP)
- Information sur la présence d'un risque de mэрule ⁽³⁾

Pour les locaux à usage d'habitation, il doit comporter en plus les documents suivants :

- Constat de risque d'exposition au plomb (CREP) ⁽⁴⁾
- État de l'installation intérieure d'électricité ⁽⁵⁾
- État de l'installation intérieure de gaz ⁽⁵⁾
- État de l'installation d'assainissement non collectif ⁽⁶⁾

Pour les immeubles en copropriété, il faut fournir en plus du DDT le document suivant :

- Mesurage de la superficie de la partie privative du (des) lot(s)

⁽¹⁾ Si immeuble dont le permis de construire a été délivré avant le 01/07/1997

⁽²⁾ À mettre à jour si réalisé avant le 01/01/2013

⁽³⁾ Si immeuble situé dans une zone classée à risque par le préfet

⁽⁴⁾ Si immeuble construit avant le 01/01/1949

⁽⁵⁾ Si installation réalisée depuis plus de 15 ans

⁽⁶⁾ Si installation non raccordée au réseau public d'eaux usées

Retrouvez toute la réglementation sur notre site internet : www.agendadiagnostics.fr

QUI MIEUX QU'UN GRAND RESEAU PEUT VOUS PROPOSER UNE TELLE QUALITE DE SERVICE ?



Accompagnement avant, pendant, et après notre mission



Notre combat pour la qualité



La meilleure RC Pro du marché : 3 000 000 €/an et par cabinet



Un site internet reprenant les textes réglementaires



Tout savoir sur les diagnostics en 3 minutes



Des rapports disponibles sur l'extranet

Note de synthèse



Adresse de l'immeuble
59 rue Général Leclerc
65710 CAMPAN

Date d'édition du dossier
04/02/2020
Donneur d'ordre
Mr Alain MANAGAOU

Réf. cadastrale
AB / 471
N° lot
Sans objet

Les renseignements ci-dessous utilisés seuls ne sauraient engager la responsabilité du Cabinet AGENDA, et en aucun cas ne peuvent se substituer aux rapports de diagnostics originaux. La note de synthèse ne dispense pas de la lecture attentive de ces rapports.



AMIANTE

Présence de matériaux et produits contenant de l'amiante (liste B)

Limite de validité :
Aucune (obligations réglementaires à vérifier)



PLOMB

Présence de risque potentiel d'exposition au plomb

Unité(s) de diagnostic de classe 1 et 2 : le propriétaire doit veiller à l'entretien des revêtements recouvrant les unités de diagnostic de classe 1 et 2, afin d'éviter leur dégradation future.

Limite de validité :
(En cas de présence de plomb)
Vente : 03/02/2021
Location : 03/02/2026



TERMITES

Absence d'indices d'infestation de termites

Limite de validité :
03/08/2020



ÉLECTRICITÉ

Présence d'une ou plusieurs anomalies

Constatations diverses : des points de contrôle n'ayant pu être vérifiés

Limite de validité :
Vente : 03/02/2023
Location : 03/02/2026



GAZ

Présence d'une ou plusieurs anomalies

Limite de validité :
Vente : 03/02/2023
Location : 03/02/2026



DPE

Etiquette vierge



Limite de validité :
03/02/2030



ERP

Présence de risque(s)

Plan de prévention des risques : Aucun – Sismicité : 4 (moyenne) – Secteur d'information sur les sols : Non

Limite de validité :
03/08/2020

Rapport de repérage des matériaux et produits contenant de l'amiante

Listes A & B

DESIGNATION DE L'IMMEUBLE

Adresse : **59 rue Général Leclerc
65710 CAMPAN**

Référence cadastrale : **AB / 471**

Lot(s) de copropriété : **Sans objet** N° étage : **Sans objet**

Nature de l'immeuble : **Maison individuelle**

Étendue de la prestation : **Parties Privatives**

Destination des locaux : **Habitation**

Date permis de construire : **Antérieur à 1949**



DESIGNATION DU PROPRIETAIRE

Propriétaire : **Mr Alain MANAGAOU – 10 La Palanque 65710 BEAUDEAN**

Si le propriétaire n'est pas le donneur d'ordre (sur déclaration de l'intéressé) :

Qualité du donneur d'ordre :

Identification :

DESIGNATION DE L'OPERATEUR DE REPERAGE

Opérateur de repérage : **Baptiste FERNANDEZ**
Certification n°C2768 délivré par Qualixpert - 17 Rue Borrel - 81100 Castres - Validité : 26/06/2022
Formation à la prévention des risques liés à l'amiante conformément à l'arrêté du 23 février 2012

Cabinet de diagnostics : **CABINET Baptiste FERNANDEZ**
41 rue du Général DE GAULLE – 65200 BAGNÈRES DE BIGORRE
N° SIRET : **838 641 132 00017**

Compagnie d'assurance : **ALLIANZ** N° de police : **49 366 477** Validité : **du 01/01/2019 au 31/12/2019**

Le présent rapport est établi par une personne dont les compétences sont certifiées par l'organisme certificateur mentionné sous le nom de l'opérateur de repérage concerné.

REALISATION DE LA MISSION

N° de dossier :	2020-02-01300 #A
Ordre de mission du :	31/01/2020 L'attestation requise par l'article R271-3 du CCH, reproduite en annexe, a été transmise au donneur d'ordre préalablement à la conclusion du contrat de prestation de service.
Accompagnateur(s) :	Pas d'accompagnateur
Document(s) fourni(s) :	Aucun
Moyens mis à disposition :	Aucun
Laboratoire(s) d'analyses :	Sans objet
Commentaires :	Néant

CADRE REGLEMENTAIRE

- Articles L1334-12-1 à L1334-17, R1334-20, R1334-21, R1334-23 à R1334-29-3 et R1334-29-7 du Code de la Santé Publique
- Arrêté du 12 décembre 2012 modifié relatif aux critères d'évaluation de l'état de conservation des matériaux et produits de la liste A contenant de l'amiante et au contenu du rapport de repérage
- Arrêté du 12 décembre 2012 modifié relatif aux critères d'évaluation de l'état de conservation des matériaux et produits de la liste B contenant de l'amiante et du risque de dégradation lié à l'environnement ainsi que le contenu du rapport de repérage

Nota : L'ensemble des références légales, réglementaires et normatives s'entendent de la version des textes en vigueur au jour de la réalisation du diagnostic.

LIMITES DU DOMAINE D'APPLICATION DU REPERAGE

Ce repérage a pour objectif d'identifier et de localiser les matériaux et produits contenant de l'amiante incorporés dans l'immeuble bâti et susceptibles de libérer des fibres d'amiante en cas d'agression mécanique résultant de l'usage des locaux (chocs et frottements) ou générée à l'occasion d'opérations d'entretien et de maintenance. Il est basé sur les listes A et B de matériaux et produits mentionnés à l'Annexe 13-9 du Code de la Santé Publique et ne concerne pas les équipements et matériels (chaudières, par exemple).

Il est nécessaire d'avertir de la présence d'amiante toute personne pouvant intervenir sur ou à proximité des matériaux et produits concernés ou de ceux les recouvrant ou les protégeant. Ce repérage visuel et non destructif ne peut se substituer à un repérage avant réalisation de travaux ou avant démolition.

CONCLUSION

**Dans le cadre de la mission objet du présent rapport,
il n'a pas été repéré de matériaux et produits de la liste A contenant de l'amiante,
il a été repéré des matériaux et produits de la liste B contenant de l'amiante.**

Récapitulatif des matériaux et produits contenant de l'amiante

Le tableau ci-dessous récapitule les composants de la construction où il a été repéré des matériaux et produits contenant de l'amiante. La liste et la localisation de tous les matériaux et produits repérés sont détaillées dans la suite du document.

ÉLÉMENT DE CONSTRUCTION		Localisation	Méthode	(1)	Photo
N°	DESIGNATION				
Conduits, canalisations et équipements					
3	Conduit(s) de fluide Fibres ciment Amiante ciment	Maison principale Rez de chaussée Extérieur	Sur décision de l'opérateur	EP	

(1) Cette colonne indique les obligations réglementaires et recommandations de gestion liées à l'état de conservation de chaque matériau ou produit

EP : Évaluation périodique (arrêté du 12/12/2012)

AC1 : Action corrective de 1^{er} niveau (arrêté du 12/12/2012)

AC2 : Action corrective de 2nd niveau (arrêté du 12/12/2012)

EVP : Évaluation périodique dans un délai maximal de trois ans (article R1334-27 du Code de la Santé Publique)

SNE : Surveillance du niveau d'empoussièrement dans l'air (article R1334-27 du Code de la Santé Publique)

TCR : Travaux de confinement ou retrait dans un délai maximal de trois ans (article R1334-27 du Code de la Santé Publique)

Locaux ou parties de locaux non visités

Néant

Composants ou parties de composants qui n'ont pu être inspectés

Néant

DATES DE VISITE ET D'ETABLISSEMENT DU RAPPORT

Visite effectuée le **31/01/2020**

Rapport rédigé à **BAGNÈRES DE BIGORRE**, le **04/02/2020**

Opérateur de repérage : **Baptiste FERNANDEZ**

Durée de validité : **Non définie par la réglementation**

Signature de l'opérateur de repérage

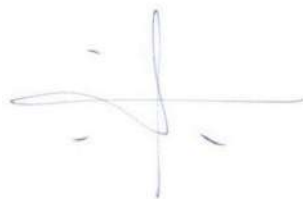

Cachet de l'entreprise

AGENDA DIAGNOSTICS
CABINET D'EXPERTISES BAPTISTE FERNANDEZ
41, rue du Général de Gaulle
65200 BAGNERES DE BIGORRE
Tél. : 05.62.91.19.32
R.C.S : 838 641 132

Le présent rapport ne peut être reproduit que dans son intégralité (annexes comprises), et avec l'accord écrit de son signataire.

Ce repérage, basé sur les listes A et B de matériaux et produits mentionnés à l'Annexe 13-9 du Code de la Santé Publique, peut être utilisé pour la vente du bien, la constitution et la mise à jour du dossier technique amiante (DTA) et du dossier amiante parties privatives (DA-PP).

Attention ! Avant tous travaux ou démolition, ce repérage doit être complété : contactez-nous pour plus d'informations.

CONDITIONS DE REALISATION DU REPERAGE

Programme de repérage

Il s'agit de la liste réglementaire de matériaux et produits devant être inspectés. Il ne s'agit pas des matériaux et produits effectivement repérés. Si de tels composants amiantés ont été repérés, ils figurent ci-après au chapitre « Résultats détaillés du repérage ».

ANNEXE 13-9 DU CODE DE LA SANTE PUBLIQUE : LISTE A

Composant à sonder ou à vérifier
Flocages
Calorifugeages
Faux plafonds

ANNEXE 13-9 DU CODE DE LA SANTE PUBLIQUE : LISTE B

Composant de la construction	Partie du composant
1. Parois verticales intérieures	
Murs et cloisons « en dur » et poteaux (périphériques et intérieurs)	Enduits projetés, revêtements durs (plaques menuiserie, amiante-ciment) et entourages de poteaux (carton, amiante-ciment, matériau sandwich, carton + plâtre), coffrage perdu
Cloisons (légères et préfabriquées), gaines et coffres	Enduits projetés, panneaux de cloisons
2. Planchers et plafonds	
Plafonds, poutres et charpentes, gaines et coffres	Enduits projetés, panneaux collés ou vissés
Planchers	Dalles de sol
3. Conduits, canalisations et équipements intérieurs	
Conduits de fluides (air, eau, autres fluides...)	Conduits, enveloppes de calorifuges
Clapets/volets coupe-feu	Clapets, volets, rebouchage
Portes coupe-feu	Joints (tresses, bandes)
Vide-ordures	Conduits
4. Éléments extérieurs	
Toitures	Plaques, ardoises, accessoires de couverture (composites, fibres-ciment), bardeaux bitumineux
Bardages et façades légères	Plaques, ardoises, panneaux (composites, fibres-ciment)
Conduits en toiture et façade	Conduits en amiante-ciment : eaux pluviales, eaux usées, conduits de fumée

Modes opératoires

Nous tenons à votre disposition nos modes opératoires pour les missions de repérage des matériaux et produits contenant de l'amiante. Ces modes opératoires décrivent la méthodologie propre à nos interventions. Ils permettent notamment de limiter la propagation de fibres d'amiante lors des sondages et prélèvements.

Conditions d'inaccessibilité

Les éléments cachés (plafonds, murs, sols, ...) par du mobilier, des revêtements de décoration de type synthétique, panneaux, matériaux isolants, cloisons ou tous autres matériaux pouvant masquer des matériaux ou produits contenant de l'amiante, ne peuvent être examinés par manque d'accessibilité.

Les parties d'ouvrage, éléments en amiante inclus dans la structure du bâtiment ainsi que les éléments coffrés ne peuvent être contrôlés, notre mission n'autorisant pas de démontage ni de destruction.

Les prélèvements nécessaires au repérage et entraînant une dégradation des matériaux sont réalisés sous la responsabilité du maître d'ouvrage. Les prélèvements concernant les matériaux ayant une fonction de sécurité (éléments coupe-feu, clapets, joints, ...) ne sont réalisés que s'ils n'entraînent aucune modification de l'efficacité de leur fonction de sécurité.

Constatations diverses

Néant





RESULTATS DETAILLES DU REPERAGE

Ces résultats sont présentés sous 2 formes :

- « **Locaux visités & matériaux et produits repérés** » :
 - ▶ Les matériaux et produits repérés sont regroupés par local visité, qu'ils contiennent de l'amiante ou pas ;
 - ▶ Leur identification est réalisée grâce à un numéro unique et une désignation en langage courant ;
- « **Matériaux et produits contenant de l'amiante** » et « **Matériaux et produits ne contenant pas d'amiante** » :
 - ▶ Les matériaux et produits repérés sont regroupés selon le fait qu'ils contiennent ou pas de l'amiante, indépendamment du local où ils se trouvent ;
 - ▶ Leur identification est réalisée grâce à un numéro unique (le même que précédemment, ce qui permet de faire le lien entre les 2 types de présentation des résultats) et leur libellé réglementaire (composant / partie du composant) ;
 - ▶ Le critère ayant permis de conclure à la présence ou à l'absence d'amiante y est précisé (après analyse, sur décision de l'opérateur).



Enfin, la **légende** ci-dessous permet d'expliquer la terminologie et les pictogrammes utilisés dans les tableaux de résultats.

Légende des colonnes des tableaux de matériaux et produits repérés

CARACTERISTIQUE	Identifiant	Commentaire	
Élément de construction	N°	Numéro de l'élément de construction permettant de faire le lien entre sa désignation courante et son libellé réglementaire	
	Désignation	Description courante de l'élément de construction	
	Composant / Partie du composant	Description selon le programme de repérage réglementaire (cf. 'Conditions de réalisation du repérage')	
Sondages et prélèvements		Prélèvement (P001 : référence du prélèvement) Si le pictogramme est rouge, alors le matériau est amianté	
		Sondage : le recensement des sondages n'a pas vocation à être exhaustif D001 : référence de la décision opérateur ZSO : zone de similitude d'ouvrage (se réfère à un prélèvement sur un matériau ou produit de même nature) Si le pictogramme est rouge, alors le matériau est amianté	
		Présence d'amiante	
	?	Prélèvement en attente de résultat d'analyse	
	ZH	Zone homogène : partie d'un immeuble bâti présentant des similitudes sur le type de matériau ou produit, la présence d'une protection, l'état de dégradation, l'exposition à la circulation d'air et aux chocs et vibrations, l'usage des locaux	
Paroi	A, B, ..., Z	Murs : le mur A est le mur d'entrée dans la pièce, les lettres suivantes sont affectées aux autres murs en fonction du sens des aiguilles d'une montre	
	SO	Sol	
	PL	Plafond	
État de conservation (EC)	1, 2 ou 3	Classification des flocages, calorifugeages et faux plafonds (arrêté du 12/12/2012) : le cas échéant, voir en annexe les grilles d'évaluation	
Justification		Indication des éléments qui ont permis de conclure à la présence ou à l'absence d'amiante	
Préconisation	Recommandations de gestion	EP	Évaluation périodique (arrêté du 12/12/2012)
		AC1	Action corrective de 1 ^{er} niveau (arrêté du 12/12/2012)
		AC2	Action corrective de 2 nd niveau (arrêté du 12/12/2012)
	Obligations réglementaires	EVP	Évaluation périodique dans un délai maximal de trois ans (article R1334-27 du Code de la Santé Publique)
		SNE	Surveillance du niveau d'empoussièremment dans l'air (article R1334-27 du Code de la Santé Publique)
TCR		Travaux de confinement ou de retrait dans un délai maximal de trois ans (article R1334-27 du Code de la Santé Publique)	

Locaux visités & matériaux et produits repérés

Les (éventuelles) lignes d'éléments de construction en gras (avec pictogrammes 'a' et prélèvements/sondages en rouge) correspondent à des matériaux ou produits contenant de l'amiante, dont on trouvera le détail dans les rubriques suivantes. Les autres lignes d'éléments de construction correspondent à des matériaux ou produits ne contenant pas d'amiante, dont on trouvera le détail dans les rubriques suivantes, ou n'entrant pas dans le cadre de cette mission.

LOCAL	Élément de construction			Sondages et prélèvements
	N°	Désignation	Photo	
Maison principale Rez de chaussée Extérieur	1	Mur Crépi Peinture		
	2	Toiture Ardoises naturelles		
	3	Conduit(s) de fluide Fibres ciment Amiante ciment		D001  
Maison principale Rez de chaussée Entrée	4	Plancher Carrelage		
	7	Plafond Plâtre Peinture		
	8	Porte Bois Peinture (Mur A)		
	10	Mur Plâtre Papier-Peint (A)		
	11	Mur Plâtre Papier-Peint (B)		
	12	Mur Plâtre Papier-Peint (C)		
Maison principale Rez de chaussée Couloir	13	Mur Plâtre Papier-Peint (D)		
	14	Plancher Carrelage		
	16	Mur Plâtre Peinture (A)		
	17	Mur Plâtre Peinture (B)		
	18	Mur Plâtre Peinture (C)		
	19	Mur Plâtre Peinture (D)		
Maison principale Rez de chaussée Bureau	20	Plafond Plâtre Peinture		
	56	Plancher Carrelage		
	58	Mur Plâtre Peinture (A)		
	59	Mur Plâtre Peinture (B)		
	60	Mur Plâtre Peinture (C)		
	61	Mur Plâtre Peinture (D)		
	62	Plafond Plâtre Peinture		
	67	Volet Bois Peinture (Mur C)		
Maison principale Rez de chaussée Salle à manger	69	Plafond Solives bois Vernie		
	25	Plancher Carrelage		
	27	Mur Plâtre Peinture (A)		
	28	Mur Plâtre Peinture (B)		
	29	Mur Plâtre Peinture (C)		
	30	Mur Plâtre Peinture (D)		
	31	Plafond Plâtre Peinture		
	33	Cadre porte Bois Peinture (Mur B)		
	35	Volet Bois Peinture (Mur D)		
36	Conduit(s) de fluide Maçonné		D002 	
54	Plafond Solives bois Vernie			

LOCAL	Élément de construction			Sondages et prélèvements
	N°	Désignation	Photo	
Maison principale Rez de chaussée Cuisine	39	Plancher Carrelage		
	41	Mur Plâtre Peinture (A)		
	42	Mur Plâtre Peinture (B)		
	43	Mur Plâtre Peinture (C)		
	44	Mur Plâtre Peinture (D)		
	45	Plafond Plaques polystyrène		
	49	Fenêtre Bois Peinture (Mur B)		
	50	Volet Bois Peinture (Mur B)		
	51	Volet Bois Peinture (Mur D)		
	52	Conduit(s) de fluide Métal		
	53	Plafond Solives bois Vernie		
	55	Conduit(s) de fluide Pvc		D003 
Maison principale Rez de chaussée WC	70	Plancher Carrelage		
	72	Mur Faïence (A)		
	73	Mur Faïence (B)		
	74	Mur Faïence (C)		
	75	Mur Faïence (D)		
	76	Mur Plâtre Peinture (A)		
	77	Mur Plâtre Peinture (B)		
	78	Mur Plâtre Peinture (C)		
	79	Mur Plâtre Peinture (D)		
	80	Plafond Plâtre Peinture		
Maison principale Rez de chaussée Cave sous escalier	90	Plancher Terre battue		
	91	Mur Enduit ciment (A)		
	92	Mur Enduit ciment (B)		
	93	Mur Enduit ciment (C)		
	94	Mur Enduit ciment (D)		
Maison principale Rez de chaussée Cage escalier	95	Plafond Plâtre Peinture		
	83	Mur Plâtre Papier-Peint (A)		
	84	Mur Plâtre Papier-Peint (B)		
	85	Mur Plâtre Papier-Peint (C)		
	86	Mur Plâtre Papier-Peint (D)		
Maison principale 1er étage Palier	87	Plafond Plâtre Peinture		
	97	Plancher Bois		
	98	Plafond Plâtre Peinture		
	99	Fenêtre Bois Peinture (Mur C)		
	100	Plinthe(s) Bois		
	101	Mur Plâtre Papier-Peint (A)		
	102	Mur Plâtre Papier-Peint (B)		
	103	Mur Plâtre Papier-Peint (C)		
104	Mur Plâtre Papier-Peint (D)			

LOCAL	Élément de construction			Sondages et prélèvements
	N°	Désignation	Photo	
Maison principale 1er étage Couloir	105	Plancher Bois		
	106	Plafond Plâtre Peinture		
	107	Fenêtre Bois Peinture (Mur B)		
	109	Mur Plâtre Papier-Peint (A)		
	110	Mur Plâtre Papier-Peint (B)		
	111	Mur Plâtre Papier-Peint (C)		
	112	Mur Plâtre Papier-Peint (D)		
Maison principale 1er étage Salle de bains	119	Mur Lambris PVC (A)		
	120	Mur Lambris PVC (B)		
	121	Mur Lambris PVC (C)		
	122	Mur Lambris PVC (D)		
	123	Plafond Lambris PVC		
Maison principale 1er étage Chambre 1	126	Plancher Bois		
	127	Plafond Plâtre Peinture		
	130	Mur Plâtre Papier-Peint (A)		
	131	Mur Plâtre Papier-Peint (B)		
	132	Mur Plâtre Papier-Peint (C)		
	133	Mur Plâtre Papier-Peint (D)		
Maison principale 1er étage Chambre 2	136	Plancher Bois		
	137	Plafond Plâtre Peinture		
	138	Fenêtre Bois Peinture (Mur C)		
	140	Mur Plâtre Papier-Peint (A)		
	141	Mur Plâtre Papier-Peint (B)		
	142	Mur Plâtre Papier-Peint (C)		
	143	Mur Plâtre Papier-Peint (D)		
	150	Conduit(s) de fluide Maçonné		D004 
Maison principale 1er étage Chambre 3	151	Plafond Solives bois Vernie		
	152	Plancher Bois		
	153	Plafond Plâtre Peinture		
	156	Mur Plâtre Papier-Peint (A)		
	157	Mur Plâtre Papier-Peint (B)		
	158	Mur Plâtre Papier-Peint (C)		
	159	Mur Plâtre Papier-Peint (D)		
Maison principale 1er étage Cage escalier	167	Plafond Solives bois Vernie		
	169	Mur Plâtre Papier-Peint (A)		
	170	Mur Plâtre Papier-Peint (B)		
	171	Mur Plâtre Papier-Peint (C)		
	172	Mur Plâtre Papier-Peint (D)		
	173	Plafond Plâtre Peinture		

LOCAL	Élément de construction			Sondages et prélèvements
	N°	Désignation	Photo	
Maison principale 2ème étage Chambre 4	176	Plancher Moquette fixée		
	177	Mur Plâtre Peinture (A)		
	178	Mur Plâtre Peinture (B)		
	179	Mur Plâtre Peinture (C)		
	180	Mur Plâtre Peinture (D)		
	181	Plafond Plâtre Peinture		
	185	Plafond Charpente bois		
Appentis Rez de chaussée Appentis	186	Toiture bacs aciers		
	187	Mur Bois Peinture		
Cabanon et WC Rez de chaussée Cabanon et wc	188	Plancher Béton		
	189	Plancher Carrelage		
	191	Mur Plâtre Peinture		
	192	Plafond Plâtre Peinture		

Matériaux ou produits contenant de l'amiante

Cette rubrique permet de faire le lien entre les matériaux et produits amiantés repérés ci-dessus à la rubrique « Locaux visités & matériaux et produits repérés » et la terminologie réglementaire rappelée à la rubrique « Programme de repérage ». La correspondance s'établit grâce au N° d'élément de construction.

SUR DECISION DE L'OPERATEUR

ÉLÉMENT DE CONSTRUCTION		Localisation		Décision		EC	Préco	Photo
N°	COMPOSANT / PARTIE	Local	Paroi	ZSO	Réf./ZH			
3	Conduits de fluides / Conduits	Maison principale Rez de chaussée Extérieur			D001/A		EP	
		<u>Justification</u> : Jugement personnel de l'opérateur (connaissance du matériau ou produit)						



APRES ANALYSE

Néant

Matériaux ou produits ne contenant pas d'amiante

Cette rubrique permet de faire le lien entre les matériaux et produits non amiantés repérés ci-dessus à la rubrique « Locaux visités & matériaux et produits repérés » et la terminologie réglementaire rappelée à la rubrique « Programme de repérage ». La correspondance s'établit grâce au N° d'élément de construction.

SUR DECISION DE L'OPERATEUR

ÉLÉMENT DE CONSTRUCTION		Localisation		Décision		EC	Préco	Photo
N°	COMPOSANT / PARTIE	Local	Paroi	ZSO	Réf.			
36	Conduits de fluides / Conduits	Maison principale Rez de chaussée Salle à manger			D002			
		<u>Justification</u> : Matériau ou produit qui par nature ne contient pas d'amiante						
55	Conduits de fluides / Conduits	Maison principale Rez de chaussée Cuisine			D003			
		<u>Justification</u> : Matériau ou produit qui par nature ne contient pas d'amiante						

ÉLÉMENT DE CONSTRUCTION		Localisation		Décision		EC	Préco	Photo
N°	COMPOSANT / PARTIE	Local	Paroi	ZSO	Réf.			
150	Conduits de fluides / Conduits	Maison principale 1er étage Chambre 2			D004			
		<u>Justification</u> : Matériau ou produit qui par nature ne contient pas d'amiante						

APRES ANALYSE

Néant

ANNEXES

Obligations liées à l'état de conservation des matériaux et produits

MATERIAUX ET PRODUITS DE LA LISTE B

Il s'agit des matériaux et produits autres que les flocages, les calorifugeages et les faux plafonds.

Critères utilisés dans la grille d'évaluation

En cas de présence de matériaux ou produits de la liste B contenant de l'amiante (MPCA), les propriétaires doivent faire évaluer leur état de conservation par un opérateur de repérage certifié, au moyen d'une grille d'évaluation définie par arrêté ministériel (article R1334-21 du Code de la Santé Publique, arrêté du 12/12/2012).

L'évaluation du risque de dégradation lié à l'environnement du matériau ou produit prend en compte : les agressions physiques intrinsèques au local ou zone (ventilation, humidité, etc...) selon que le risque est probable ou avéré ; la sollicitation des matériaux et produits liée à l'usage des locaux, selon qu'elle est exceptionnelle/faible ou quotidienne/forte. Elle ne prend pas en compte certains facteurs fluctuants d'aggravation de la dégradation des produits et matériaux, comme la fréquence d'occupation du local, la présence d'animaux nuisibles, un défaut d'entretien des équipements, etc...

Recommandations réglementaires

En fonction du résultat de l'évaluation de l'état de conservation et du risque de dégradation des produits et matériaux contenant de l'amiante, le rapport de repérage émet des recommandations de gestion adaptées aux besoins de protection des personnes (arrêté du 12/12/2012) :

■ EP : Évaluation périodique

Le type de matériau ou produit, la nature et l'étendue des dégradations qu'il présente et l'évaluation du risque de dégradation ne conduisent pas à conclure à la nécessité d'une action de protection immédiate sur le matériau ou produit.

Cette évaluation périodique consiste à :

- Contrôler périodiquement que l'état de dégradation des matériaux et produits concernés ne s'aggrave pas, et, le cas échéant, que leur protection demeure en bon état de conservation ;
- Rechercher, le cas échéant, les causes de dégradation et prendre les mesures appropriées pour les supprimer.

Nous préconisons une périodicité de 3 ans, comme pour les MPCA de la liste A.

■ AC1 : Action corrective de 1^{er} niveau

Le type de matériau ou produit, la nature et l'étendue des dégradations et l'évaluation du risque de dégradation conduisent à conclure à la nécessité d'une action de remise en état limitée au remplacement, au recouvrement ou à la protection des seuls éléments dégradés. Il est rappelé l'obligation de faire appel à une entreprise certifiée pour le retrait ou le confinement.

Cette action corrective consiste à :

- Rechercher les causes de la dégradation et définir les mesures correctives appropriées pour les supprimer ;
- Procéder à la mise en œuvre de ces mesures correctives afin d'éviter toute nouvelle dégradation et, dans l'attente, prendre les mesures de protection appropriées afin de limiter le risque de dispersion des fibres d'amiante ;
- Veiller à ce que les modifications apportées ne soient pas de nature à aggraver l'état des autres matériaux et produits contenant de l'amiante restant accessibles dans la même zone ;
- Contrôler périodiquement que les autres matériaux et produits restant accessibles, ainsi que, le cas échéant, leur protection, demeurent en bon état de conservation.

■ AC2 : Action corrective de 2nd niveau

Le type de matériau ou produit, la nature et l'étendue des dégradations et l'évaluation du risque de dégradation conduisent à conclure à la nécessité d'une action concernant l'ensemble d'une zone, de telle sorte que le matériau ou produit ne soit plus soumis à aucune agression ni dégradation.

Cette action corrective consiste à :

- Prendre, tant que les mesures de protection ou de retrait n'ont pas été mises en place, les mesures conservatoires appropriées pour limiter le risque de dégradation, et la dispersion des fibres d'amiante ; cela peut consister à adapter voire condamner l'usage des locaux concernés afin d'éviter toute exposition et toute dégradation du matériau ou produit contenant de l'amiante ; durant les mesures conservatoires, et afin de vérifier que celles-ci sont adaptées, une mesure d'empoussièrement est réalisée, conformément aux dispositions du Code de la Santé Publique ;
- Procéder à une analyse de risque complémentaire, afin de définir les mesures de protection ou de retrait les plus adaptées, prenant en compte l'intégralité des matériaux et produits contenant de l'amiante dans la zone concernée ;
- Mettre en œuvre les mesures de protection ou de retrait définies par l'analyse de risque ;
- Contrôler périodiquement que les autres matériaux et produits restant accessibles, ainsi que leur protection, demeurent en bon état de conservation.

En cas de travaux de confinement ou de retrait

Lorsque des travaux de confinement ou de retrait de matériaux ou produits de la liste B contenant de l'amiante sont effectués à l'intérieur de bâtiments occupés ou fréquentés, le propriétaire doit faire procéder à un **examen visuel** de l'état des surfaces traitées par un opérateur de repérage certifié, ainsi qu'à une **mesure d'empoussièrement** dans l'air (qui doit être inférieur ou égal à 5 fibres/litre) après démantèlement du dispositif de confinement (article R1334-29-3 du Code de la Santé Publique).

Notice d'information

Les maladies liées à l'amiante sont provoquées par l'inhalation des fibres. Toutes les variétés d'amiante sont classées comme substances cancérigènes avérées pour l'homme. L'inhalation de fibres d'amiante est à l'origine de cancers (mésothéliomes, cancers broncho-pulmonaires), et d'autres pathologies non cancéreuses (épanchements pleuraux, plaques pleurales).

L'identification des matériaux et produits contenant de l'amiante est un préalable à l'évaluation et à la prévention des risques liés à l'amiante. Elle doit être complétée par la définition et la mise en œuvre de mesures de gestion adaptées et proportionnées pour limiter l'exposition des occupants présents temporairement ou de façon permanente dans l'immeuble. L'information des occupants présents temporairement ou de façon permanente est un préalable essentiel à la prévention du risque d'exposition à l'amiante.

Il convient donc de veiller au maintien du bon état de conservation des matériaux et produits contenant de l'amiante afin de remédier au plus tôt aux situations d'usure anormale ou de dégradation.

Il conviendra de limiter autant que possible les interventions sur les matériaux et produits contenant de l'amiante qui ont été repérés et de faire appel aux professionnels qualifiés notamment dans le cas de retrait ou de confinement de ce type de matériau ou produit.







Enfin, les déchets contenant de l'amiante doivent être éliminés dans des conditions strictes, renseignez-vous auprès de votre mairie ou votre préfecture. Pour connaître les centres d'élimination près de chez vous consultez la base de données « déchets » gérée par l'ADEME directement accessible sur le site Internet www.sinoe.org.

Rapports précédemment réalisés

Néant

Plans et croquis

- Planche 1/3 : Maison principale - Rez de chaussée
- Planche 2/3 : Maison principale - 1er étage
- Planche 3/3 : Maison principale - 2ème étage

Légende			
	Sondage		Zone amiantée
	Prélèvement		Élément amianté
	Local non visité		Investigation approfondie à réaliser

Chaque pictogramme est accompagné d'un identifiant qui correspond :

- Au numéro de l'élément de construction, pour les zones et les éléments amiantés ;
- À la référence du prélèvement ou du sondage, pour les prélèvements et les sondages.

PLANCHE DE REPERAGE USUEL			<i>Adresse de l'immeuble:</i> 59 rue Général Leclerc 65710 CAMPAN	
<i>N° dossier:</i> 2020-02-01300				
<i>N° planche:</i> 1/3	<i>Version:</i> 1	<i>Type:</i> Croquis		
<i>Origine du plan:</i> Cabinet de diagnostic			<i>Bâtiment – Niveau:</i> Maison principale - Rez de chaussée	

Document sans échelle remis à titre indicatif



PLANCHE DE REPERAGE USUEL			<i>Adresse de l'immeuble:</i> 59 rue Général Leclerc 65710 CAMPAN	
<i>N° dossier:</i> 2020-02-01300				
<i>N° planche:</i> 2/3	<i>Version:</i> 1	<i>Type:</i> Croquis		
<i>Origine du plan:</i> Cabinet de diagnostic			<i>Bâtiment – Niveau:</i> Maison principale - 1er étage	

Document sans échelle remis à titre indicatif

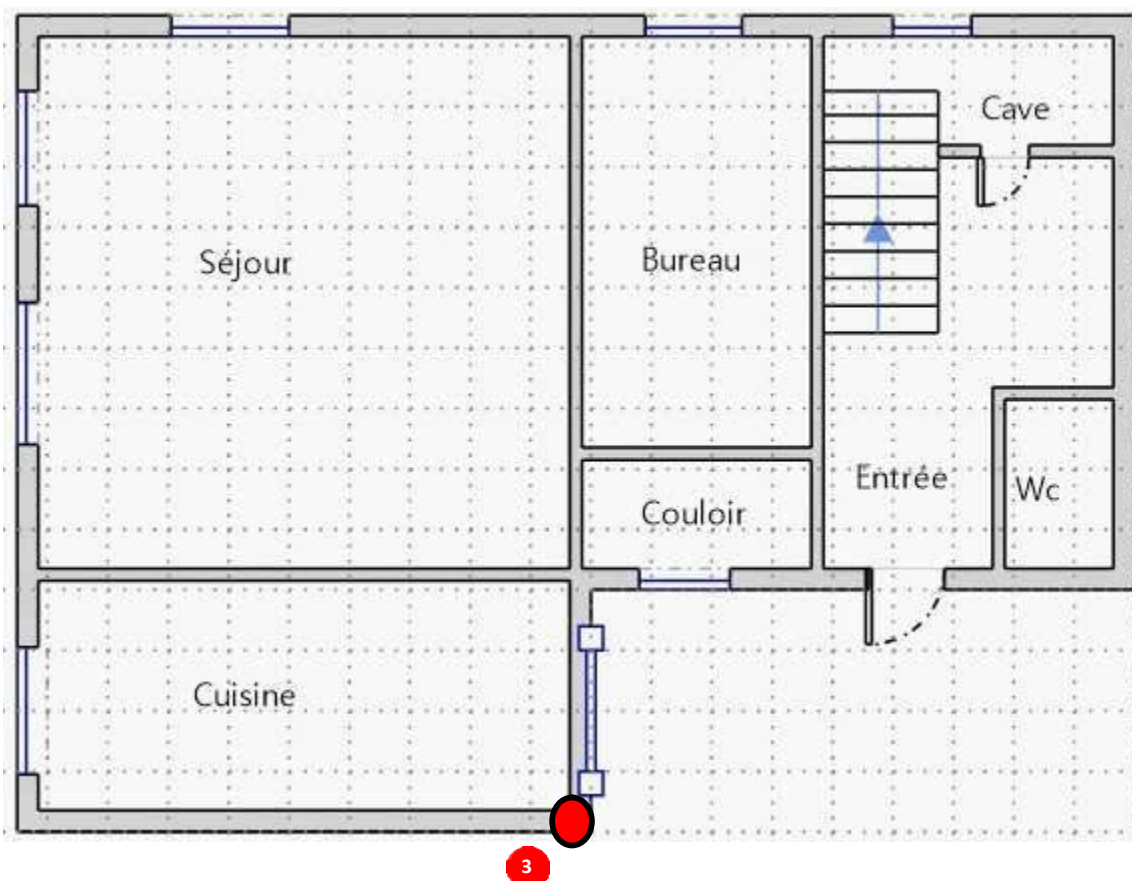

PLANCHE DE REPERAGE USUEL			<i>Adresse de l'immeuble:</i>	59 rue Général Leclerc 65710 CAMPAN
<i>N° dossier:</i> 2020-02-01300				
<i>N° planche:</i> 3/3	<i>Version:</i> 1	<i>Type:</i> Croquis		
<i>Origine du plan:</i> Cabinet de diagnostic			<i>Bâtiment – Niveau:</i>	Maison principale - 2ème étage

Document sans échelle remis à titre indicatif

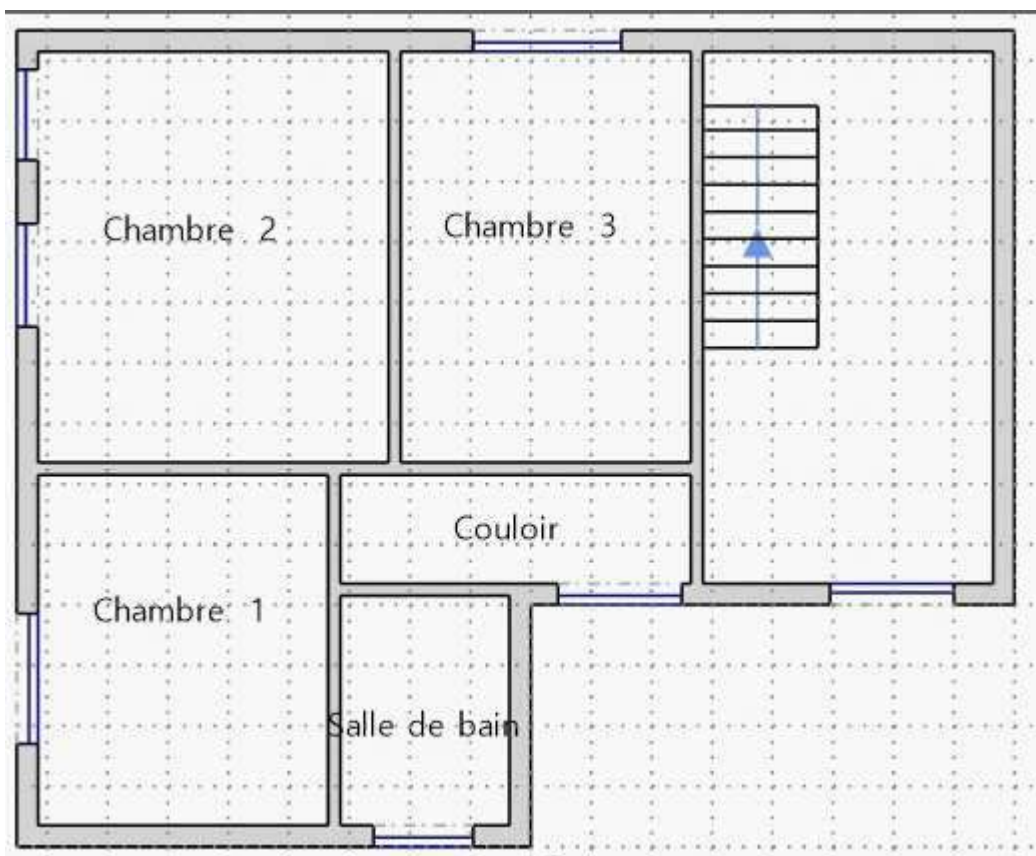
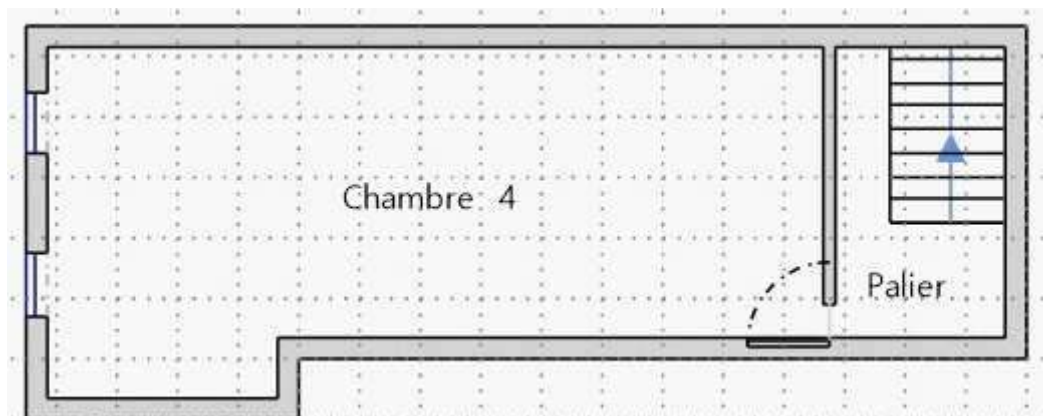

Attestation d'assurance

Police n°49 368 477 - Adhérent (SS n°250063)

Attestation d'assurance



Allianz Responsabilité Civile Activités de Services

La Sûr d'Assurances, Allianz I.A.R.D., dont le siège social est situé, 1 cours Michelet - CS 30051 - 92076 Paris La Défense cedex certifie que :

CABINET D'EXPERTISES BAPTISTE FERNANDEZ
Baptiste FERNANDEZ
41 rue du Général de Gaulle
65200 BAGNERES-DE-BIGORRE

est titulaire d'un contrat Allianz Responsabilité Civile Activités de Services souscrit auprès d'elle sous le N° 43364477.

Ce contrat a pour objet de :

- satisfaire aux obligations édictées par l'ordonnance n° 2005 - 655 du 8 juin 2005 et son décret d'application n° 2006 - 1114 du 5 septembre 2006, codifiés aux articles R 271-1 à R 271-4 et L 271-4 du Code de la construction et de l'habitation, ainsi que ses textes subséquents ;
- garantir l'Assuré contre les conséquences pécuniaires de la responsabilité civile professionnelle qu'il peut encourir à l'égard d'autrui du fait des activités, telles que déclarées aux Dispositions Particulières, à savoir :

Sont couvertes les activités énumérées, sous réserve que les compétences de l'Assuré, personne physique ou que les compétences de ses diagnostiqueurs salariés aient été certifiées par un organisme accrédité, lorsque la réglementation l'exige, et ce pour l'ensemble des diagnostics réalisés :

Rapportage laites A et B, constitution du DAPP et de DTA, évaluation périodique de l'état de conservation des matériaux et produits contenant de l'amiante, sauf dans les immeubles de grande hauteur (IGH), les établissements recevant du public (ERP) des catégories 1 à 4, les immeubles de travail hébergeant plus de 300 personnes et les bâtiments industriels.

(Amiante sans mention)

Exposition au plomb (CREP), parties privatives et parties communes

Recherche de plomb avant travaux

Diagnostic terres avant vente, parties privatives et parties communes

Etat parasite - Diagnostic Mérieux

Etat de l'installation intérieure de gaz

Diagnostic de performance énergétique (DPE) individuel

Etat de l'installation intérieure de l'électricité, parties privatives et parties communes

Liti Carrez

Etat des Risques et Pollutions (ERP)

Millèmes de copropriété, batteries de charges

Constat logement décent

Petit conventionné - Normes d'habitabilité

Diagnostic mètre habitation - Relevé de surfaces

Plans et croquis à l'occasion de toute activité de conception

Etat des lieux locatif

Relevé de cotes pour la réalisation de plans d'insévation et constat visuel de présence ou non de portes coupe-feu dans les immeubles d'habitation

Détermination de la concentration de plomb dans l'eau des canalisations

Installation de détecteurs de fumée

Réalisation des attestations de prise en compte de la réglementation thermique pour les maisons individuelles ou accolées

Conseil et Etude en Rénovation Énergétique

Assainissement collectif

Diagnostic sécurité piscine

La présente attestation est délivrée pour la période du 1^{er} janvier 2020 au 31 janvier 2020 et sous réserve du paiement de la cotisation émise ou à émettre.

Garantie RC Professionnelle: 1 000 000 € par sinistre et par année d'assurance.

Le présent document, établi par Allianz I.A.R.D., a pour objet d'attester l'existence d'un contrat. Il constitue une présomption d'application des garanties, mais ne peut engager Allianz I.A.R.D. au-delà des conditions et limites du contrat auquel il se réfère. Les exceptions de garantie opposables aux souscripteurs et assurés le sont également à toute personne bénéficiaire de l'indemnité (résiliation, nullité, règle proportionnelle, exclusions, déchéances...). Toute adjonction autre que les cachets et signature du représentant de la Société est réputée non écrite.

Etablie à La Défense, le 26 décembre 2019, Pour Allianz



Allianz I.A.R.D.
Entrepris régie par le Code des Assurances
Société anonyme au capital de 991 967 200 euros

Siège social
1 cours Michelet - CS 30051 - 92076 Paris La Défense cedex
542 110 201 RCS Nanterre

Certifications

la certification QUALIXPERT

Certificat N° C2788
Monsieur Baptiste FERNANDEZ

COFRAC
CENTRE ACTION
DES RESSOURCES
ACCREDITATION
N° 1001
www.cofrac.fr

Certifié dans le cadre de la procédure de certification PRD4 certifiable sur www.qualixpert.com conformément à l'ordonnance 2005-655 dite II du 8 juin 2005 et au décret 2006-1114 du 5 septembre 2006.

dans les (s) domaine(s) suivant(s) :

Activité sans mention	Certificat valable	Arreté de 20 juillet 2019 définissant les critères de certification des compétences des personnes physiques (peut être de plusieurs) - Evaluation périodique de l'état de conservation des matériaux et produits contenant de l'amiante et les critères d'accréditation des organismes de certification.
Arreté de 20 juillet 2019 définissant les critères de certification des compétences des personnes physiques (peut être de plusieurs) - Evaluation périodique de l'état de conservation des matériaux et produits contenant de l'amiante et les critères d'accréditation des organismes de certification.	Du 27/06/2017 au 30/06/2022	
Constat de risque d'exposition au plomb	Du 27/06/2017 au 30/06/2022	Arreté du 21 novembre 2005 modifié définissant les critères de certification des compétences des personnes physiques réalisant le diagnostic de performance énergétique ou l'évaluation de l'état de conservation des matériaux et produits contenant de l'amiante et les critères d'accréditation des organismes de certification.
Diagnostic de performance énergétique individuel	Du 19/07/2017 au 14/07/2022	Arreté du 18 octobre 2006 modifié définissant les critères de certification des compétences des personnes physiques réalisant le diagnostic de performance énergétique ou l'évaluation de l'état de conservation des matériaux et produits contenant de l'amiante et les critères d'accréditation des organismes de certification.
Etat des installations intérieures d'électricité	Du 19/07/2017 au 14/07/2022	Arreté du 18 octobre 2006 modifié définissant les critères de certification des compétences des personnes physiques réalisant l'état de l'installation intérieure d'électricité et les critères d'accréditation des organismes de certification.
Etat des installations intérieures de gaz	Du 07/06/2017 au 30/06/2022	Arreté du 08 avril 2007 modifié définissant les critères de certification des compétences des personnes physiques réalisant l'état de l'installation intérieure de gaz et les critères d'accréditation des organismes de certification.
Etat relatif à la présence de toxines dans le bâtiment merleux France Métropolitaine	Du 21/09/2017 au 24/09/2022	Arreté du 18 octobre 2006 modifié définissant les critères de certification des compétences des personnes physiques réalisant l'état relatif à la présence de toxines dans le bâtiment et les critères d'accréditation des organismes de certification.

Date d'établissement: mardi 10 juillet 2017

Marjerie ALBERT
Directrice Administrative

P/O

LOGICIELS DE DIAGNOSTIC
100 rue de la République - 65200 BAGNERES-DE-BIGORRE
Tél : 05 62 91 19 32 Fax : 05 62 91 30 87 www.qualixpert.com
SIRET : 803 633 000 000 - APE : 7110Z - RCS Nanterre SIRET : 803 633 000 000

Attestation d'indépendance

« Je soussigné Baptiste FERNANDEZ, Gérant du Cabinet AGENDA, atteste sur l'honneur, conformément aux articles L271-6 et R271-3 du Code de la Construction et de l'Habitation :

- Disposer des moyens en matériel et en personnel nécessaires aux prestations ;
- Que les personnes chargées de la réalisation des états, constats et diagnostics disposent des moyens et des certifications requises leur permettant de mener à bien leur mission ;
- Avoir souscrit une assurance permettant de couvrir les conséquences d'un engagement de notre responsabilité en raison de nos interventions ;
- N'avoir aucun lien de nature à porter atteinte à notre impartialité et à notre indépendance, ni avec le propriétaire ou son mandataire qui fait appel à nous, ni avec une entreprise pouvant réaliser des travaux sur les ouvrages, installations ou équipements pour lesquels il nous est demandé de réaliser la présente mission, et notamment :
 - N'accorder, directement ou indirectement, à l'entité visée à l'article 1er de la loi n° 70-9 du 2 janvier 1970 qui intervient pour la vente ou la location du bien objet de la présente mission, aucun avantage ni rétribution, sous quelque forme que ce soit ;
 - Ne recevoir, directement ou indirectement, de la part d'une entreprise pouvant réaliser des travaux sur les ouvrages, installations ou équipements sur lesquels porte la présente mission, aucun avantage ni rétribution, sous quelque forme que ce soit. »

AGENDA DIAGNOSTICS
CABINET D'EXPERTISES BAPTISTE FERNANDEZ
41, rue du Général de Gaulle
65200 BAGNERES DE BIGORRE
Tél. : 05.62.91.19.32
R.C.S : 838 641 132

Constat de risque d'exposition au plomb (CREP)

DESIGNATION DU OU DES BATIMENTS

Adresse : **59 rue Général Leclerc
65710 CAMPAN**

Référence cadastrale : **AB / 471**

Lot(s) de copropriété : **Sans objet** N° étage : **Sans objet**

Nature du bâtiment : **Maison individuelle**

Étendue de la prestation : **Parties Privatives**

Contexte de la mission : Avant vente Avant mise en location
 Avant travaux dans les parties communes



IDENTIFICATION DU PROPRIETAIRE ET DU COMMANDITAIRE DU CONSTAT

Propriétaire : **Mr Alain MANAGAOU – 10 La Palanque 65710 BEAUDEAN**
Donneur d'ordre : **PROPRIETAIRE**

OPERATEUR DU CONSTAT

Rapport édité le : **04/02/2020**

Mission réalisée le : **31/01/2020**

Auteur du constat : **Baptiste FERNANDEZ**

Contrat d'assurance : **ALLIANZ N° : 49 366 477**

Validité : **du 01/01/2019 au 31/12/2019**

APPAREIL A FLUORESCENCE X

Modèle : **SAS OXFORD INSTRUMENTS
Horizon Pbi n°090401**

N° de série : **16Cd109.003.16**

Date chargement source : **16032016**

Nature du radionucléide : **Cd 109**

Activité : **740 MBq**

ÉTAT D'OCCUPATION DU BIEN

Si parties privatives, occupées : Oui Non
Par des enfants mineurs : Oui Non
Dont enfants de moins de 6 ans : Oui Non

CONCLUSION	Total	Non mesurées	Classe 0	Classe 1	Classe 2	Classe 3
Nombre d'unités de diagnostic	198	0	196	0	2	0
Pourcentage	100,00 %	0 %	98.99 %	0 %	1.01 %	0 %

Unité(s) de diagnostic de classe 1 et 2 : Le propriétaire doit veiller à l'entretien des revêtements recouvrant les unités de diagnostic de classe 1 et 2, afin d'éviter leur dégradation future.

REALISATION DE LA MISSION

N° de dossier : **2020-02-01300 #P**
Ordre de mission du : **31/01/2020**
L'attestation requise par l'article R271-3 du CCH, reproduite en annexe, a été transmise au donneur d'ordre préalablement à la conclusion du contrat de prestation de service.
Opérateur de diagnostic : **Baptiste FERNANDEZ**
Certification n°C2768 délivré par Qualixpert - 17 Rue Borrel - 81100 Castres - Validité : 26/06/2022
Année de construction du bien : **Antérieur à 1949**
Occupant des parties privatives : Propriétaire Locataire :
Accompagnateur(s) : **Pas d'accompagnateur**
Document(s) fourni(s) : **Aucun**
Moyens mis à disposition : **Aucun**
Laboratoire(s) d'analyses : **Sans objet**
Commentaires : **Néant**

Le présent rapport est établi par une personne dont les compétences sont certifiées par l'organisme certificateur mentionné sous le nom de l'opérateur de diagnostic concerné.

CADRE REGLEMENTAIRE

- Articles L1334-5 à L1334-12 et R1334-10 à R1334-12 du Code de la Santé Publique
- Arrêté du 19/08/2011 relatif au constat de risque d'exposition au plomb

Nota : L'ensemble des références légales, réglementaires et normatives s'entendent de la version des textes en vigueur au jour de la réalisation du diagnostic.

LIMITES DU DOMAINE D'APPLICATION DU CONSTAT

Cette mission consiste à mesurer la concentration en plomb de tous les revêtements du bien concerné, afin d'identifier ceux contenant du plomb, qu'ils soient dégradés ou non, à décrire leur état de conservation et à repérer, le cas échéant, les situations de risque de saturnisme infantile et de dégradation du bâti. Les résultats du CREP doivent permettre de connaître non seulement le risque immédiat lié à la présence de revêtements dégradés contenant du plomb (qui génèrent spontanément des poussières ou des écailles pouvant être ingérées par un enfant), mais aussi le risque potentiel lié à la présence de revêtements en bon état contenant du plomb (encore non accessible).

Le constat porte sur les revêtements accessibles depuis le logement ou le cas échéant depuis les parties communes (voir « Étendue de la prestation » en première page), y compris les revêtements extérieurs (volets, portail, grille, etc.). La recherche de canalisations en plomb ne fait pas partie du champ d'application du CREP. Si le bien immobilier concerné est affecté en partie à des usages autres que l'habitation, le CREP ne porte que sur les parties affectées à l'habitation. Dans les locaux annexes, le CREP porte sur ceux qui sont destinés à un usage courant, tels que les buanderies, caves, garages, etc.

SYNTHESE DU CONSTAT

**Dans le cadre de la mission objet du présent rapport,
il a été constaté l'existence de risque potentiel d'exposition au plomb.**

Validité du présent constat : 1 an (03/02/2021) si utilisé avant vente, 6 ans (03/02/2026) si utilisé avant mise en location

À défaut d'un CREP des parties communes, le vendeur ne pourra pas être exonéré de la garantie contre les vices cachés concernant sa quote-part des parties communes.

Le présent constat ne peut être reproduit que dans son intégralité (annexes comprises), et avec l'accord écrit de son signataire.

Situations de risque de saturnisme infantile et de dégradation du bâti

SITUATIONS DE RISQUE DE SATURNISME INFANTILE	Oui	Non
Au moins un local parmi les locaux objets du constat présente au moins 50 % d'unités de diagnostic de classe 3		X
L'ensemble des locaux objets du constat présente au moins 20 % d'unités de diagnostic de classe 3		X

SITUATIONS DE DEGRADATION DU BATI	Oui	Non
Les locaux objets du constat présentent au moins un plancher ou plafond menaçant de s'effondrer ou en tout ou partie effondré		X
Les locaux objets du constat présentent des traces importantes de coulures ou de ruissellement ou d'écoulement d'eau sur plusieurs unités de diagnostic d'une même pièce		X
Les locaux objets du constat présentent plusieurs unités de diagnostic d'une même pièce recouvertes de moisissures ou de nombreuses taches d'humidité		X

Locaux ou parties de locaux non visités

Néant

Constatations diverses

Néant

METHODOLOGIE EMPLOYEE

La recherche et la mesure du plomb présent dans les peintures ou les revêtements sont réalisées selon le cadre réglementaire défini précédemment.

Les mesures de la concentration surfacique en plomb sont réalisées à l'aide d'un appareil à fluorescence X (XRF) à lecture directe permettant d'analyser au moins une raie K du spectre de fluorescence du plomb, et sont exprimées en mg/cm².

Les éléments de construction de facture récente ou clairement identifiables comme postérieurs au 1^{er} janvier 1949 ne sont pas mesurés, à l'exception des huisseries ou autres éléments métalliques tels que volets, grilles, etc. (ceci afin d'identifier la présence éventuelle de minium de plomb).

En cas d'unité de diagnostic (UD) située à une hauteur supérieure à 3 mètres, il appartient au propriétaire de prendre les dispositions nécessaires, en accord avec la réglementation du travail, pour permettre au diagnostiqueur de réaliser les mesures de concentration en plomb sur celle-ci, faute de quoi le constat n'aurait de valeur que pour les unités diagnostiquées.

Valeur de référence utilisée pour la mesure du plomb

Les mesures par fluorescence X effectuées sur des revêtements sont interprétées en fonction de la valeur de référence fixée par l'arrêté du 19 août 2011 relatif au constat de risque d'exposition au plomb (article 3) : 1 mg/cm².

Nombre d'unités de diagnostic : **13**
 Nombre d'unités de classe 3 : **0**
 Risque de saturnisme infantile : **Non**
 Dégradation du bâti : **Non**

Nombre de mesures : **24**
 % d'unités de classe 3 : **0 %**

Maison principale Rez de chaussée Bureau

N° DE MESURE	Zone	Unité de diagnostic	Substrat	Revêtement apparent	Localisation de la mesure	Mesure (mg/cm ²)	État de conser.	Classement	Observations / Nature dégradation
44	C	Fenêtre - Extérieur	Bois	Peinture	Ouvrant	0,4		0	
45					Dormant	0,4			
46	C	Fenêtre - Intérieur	Bois	Peinture	Ouvrant	0,2		0	
47					Dormant	0,4			
48	A	Mur	Plâtre	Peinture	> 1 m	0,1		0	
49					< 1 m	0,4			
50	B	Mur	Plâtre	Peinture	> 1 m	0,2		0	
51					< 1 m	0,5			
52	C	Mur	Plâtre	Peinture	< 1 m	0,4		0	
53					> 1 m	0,4			
54	D	Mur	Plâtre	Peinture	< 1 m	0,2		0	
55					> 1 m	0,2			
56	PL	Plafond	Plâtre	Peinture	Nord	0,2		0	
57					Sud	0,2			
58	PL	Plafond	Solives bois	Vernie	Sud	0,3		0	
59					Nord	0,4			
60	SO	Plancher	Carrelage		Nord	0,5		0	
61					Sud	0,5			
62					Droite	0,3			
63		Plinthe(s)	Faïence		Gauche	0,6		0	
64	C				Volet - Extérieur	Bois			
65	C	Volet - Intérieur	Bois	Peinture		0,3		0	

Nombre d'unités de diagnostic : **12**
 Nombre d'unités de classe 3 : **0**
 Risque de saturnisme infantile : **Non**
 Dégradation du bâti : **Non**

Nombre de mesures : **22**
 % d'unités de classe 3 : **0 %**

Maison principale Rez de chaussée Salle à manger

N° DE MESURE	Zone	Unité de diagnostic	Substrat	Revêtement apparent	Localisation de la mesure	Mesure (mg/cm ²)	État de conser.	Classement	Observations / Nature dégradation
66	A	Cadre porte	Bois	Peinture	Ouvrant	0,3		0	
67					Dormant	0,5			
68	B	Cadre porte	Bois	Peinture	Ouvrant	0,3		0	
69					Dormant	0,3			
70	C	Fenêtre - Extérieur	Bois	Peinture	Ouvrant	0,6		0	
71					Dormant	0,6			
72	D	Fenêtre - Extérieur	Bois	Peinture	Ouvrant	0,3		0	
73					Dormant	0,6			
74	C	Fenêtre - Intérieur	Bois	Peinture	Ouvrant	0,1		0	
75					Dormant	0,5			
76	D	Fenêtre - Intérieur	Bois	Peinture	Ouvrant	0,1		0	
77					Dormant	0,3			
78	A	Mur	Plâtre	Peinture	< 1 m	0,6		0	
79					> 1 m	0,6			

N° DE MESURE	Zone	Unité de diagnostic	Substrat	Revêtement apparent	Localisation de la mesure	Mesure (mg/cm ²)	État de conser.	Classement	Observations / Nature dégradation
80	B	Mur	Plâtre	Peinture	> 1 m	0,3		0	
81					< 1 m	0,4			
82	C	Mur	Plâtre	Peinture	> 1 m	0,3		0	
83					< 1 m	0,6			
84	D	Mur	Plâtre	Peinture	< 1 m	0,2		0	
85					> 1 m	0,2			
86	PL	Plafond	Plâtre	Peinture	Sud	0,4		0	
87					Nord	0,5			
88	PL	Plafond	Solives bois	Vernie	Sud	0,2		0	
89					Nord	0,3			
90	SO	Plancher	Carrelage		Sud	0,1		0	
91					Nord	0,2			
92					Gauche	0,4			
93		Plinthe(s)	Faience		Droite	0,4		0	
94	C				Volet - Extérieur	Bois			
95	D	Volet - Extérieur	Bois	Peinture		0,6		0	
96	C	Volet - Intérieur	Bois	Peinture		0,3		0	
97	D	Volet - Intérieur	Bois	Peinture		0,3		0	

 Nombre d'unités de diagnostic : **18**

 Nombre de mesures : **32**

 Nombre d'unités de classe 3 : **0**

 % d'unités de classe 3 : **0 %**

 Risque de saturnisme infantile : **Non**

 Dégradation du bâti : **Non**

Maison principale Rez de chaussée Cuisine

N° DE MESURE	Zone	Unité de diagnostic	Substrat	Revêtement apparent	Localisation de la mesure	Mesure (mg/cm ²)	État de conser.	Classement	Observations / Nature dégradation
98	A	Cadre porte	Bois	Peinture	Ouvrant	0,2		0	
99					Dormant	0,6			
100	B	Fenêtre - Extérieur	Bois	Peinture	Ouvrant	0,1		0	
101					Dormant	0,1			
102	D	Fenêtre - Extérieur	Bois	Peinture	Dormant	0,2		0	
103					Ouvrant	0,3			
104	B	Fenêtre - Intérieur	Bois	Peinture	Ouvrant	0,4		0	
105					Dormant	0,6			
106	D	Fenêtre - Intérieur	Bois	Peinture	Ouvrant	0,1		0	
107					Dormant	0,3			
108	A	Mur	Plâtre	Peinture	< 1 m	0,4		0	
109					> 1 m	0,5			
110	B	Mur	Plâtre	Peinture	< 1 m	0,1		0	
111					> 1 m	0,3			
112	C	Mur	Plâtre	Peinture	< 1 m	0,1		0	
113					> 1 m	0,2			
114	D	Mur	Plâtre	Peinture	> 1 m	0,1		0	
115					< 1 m	0,5			
116	PL	Plafond	Plaques polystyrène		Sud	0,2		0	
117					Nord	0,6			
118	PL	Plafond	Solives bois	Vernie	Sud	0,2		0	
119					Nord	0,4			
120	SO	Plancher	Carrelage		Nord	0,3		0	
121					Sud	0,5			

N° DE MESURE	Zone	Unité de diagnostic	Substrat	Revêtement apparent	Localisation de la mesure	Mesure (mg/cm ²)	État de conser.	Classe-ment	Observations / Nature dégradation
122		Plinthe(s)	Faïence		Gauche	0,5		0	
123				Droite	0,6				
124	B	Volet - Extérieur	Bois	Peinture		0,3		0	
125	D	Volet - Extérieur	Bois	Peinture		0,3		0	
126	B	Volet - Intérieur	Bois	Peinture		0,6		0	
127	D	Volet - Intérieur	Bois	Peinture		0,2		0	

Nombre d'unités de diagnostic : **17** Nombre de mesures : **30**
 Nombre d'unités de classe 3 : **0** % d'unités de classe 3 : **0 %**
 Risque de saturnisme infantile : **Non**
 Dégradation du bâti : **Non**

Maison principale Rez de chaussée WC

N° DE MESURE	Zone	Unité de diagnostic	Substrat	Revêtement apparent	Localisation de la mesure	Mesure (mg/cm ²)	État de conser.	Classe-ment	Observations / Nature dégradation
128	A	Mur	Faïence		< 1 m	0,3		0	
129				> 1 m	0,4				
130	B	Mur	Faïence		< 1 m	0,2		0	
131				> 1 m	0,2				
132	C	Mur	Faïence		< 1 m	0,2		0	
133				> 1 m	0,6				
134	D	Mur	Faïence		< 1 m	0,1		0	
135				> 1 m	0,5				
136	A	Mur	Plâtre	Peinture	> 1 m	0,2		0	
137					< 1 m	0,4			
138	B	Mur	Plâtre	Peinture	> 1 m	0,2		0	
139					< 1 m	0,4			
140	C	Mur	Plâtre	Peinture	> 1 m	0,4		0	
141					< 1 m	0,6			
142	D	Mur	Plâtre	Peinture	< 1 m	0,4		0	
143					> 1 m	0,5			
144	PL	Plafond	Plâtre	Peinture	Sud	0,1		0	
145					Nord	0,4			
146	SO	Plancher	Carrelage		Nord	0,3		0	
147				Sud	0,5				
148		Plinthe(s)	Faïence		Gauche	0,3		0	
149				Droite	0,5				
150		Porte	Bois	Peinture	Ouvrant	0,4		0	
151					Dormant	0,6			

Nombre d'unités de diagnostic : **12** Nombre de mesures : **24**
 Nombre d'unités de classe 3 : **0** % d'unités de classe 3 : **0 %**
 Risque de saturnisme infantile : **Non**
 Dégradation du bâti : **Non**

Maison principale 1er étage Palier

N° DE MESURE	Zone	Unité de diagnostic	Substrat	Revêtement apparent	Localisation de la mesure	Mesure (mg/cm ²)	État de conser.	Classement	Observations / Nature dégradation
180	C	Fenêtre - Extérieur	Bois	Peinture	Dormant	0,1		0	
181					Ouvrant	0,3			
182	C	Fenêtre - Intérieur	Bois	Peinture	Ouvrant	0,3		0	
183					Dormant	0,3			
184	A	Mur	Plâtre	Papier-Peint	> 1 m	0,3		0	
185					< 1 m	0,4			
186	B	Mur	Plâtre	Papier-Peint	< 1 m	0,2		0	
187					> 1 m	0,2			
188	C	Mur	Plâtre	Papier-Peint	> 1 m	0,1		0	
189					< 1 m	0,6			
190	D	Mur	Plâtre	Papier-Peint	< 1 m	0,1		0	
191					> 1 m	0,2			
192	PL	Plafond	Plâtre	Peinture	Nord	0,3		0	
193					Sud	0,3			
194	SO	Plancher	Bois		Nord	0,2		0	
195					Sud	0,4			
196		Plinthe(s)	Bois		Droite	0,1		0	
197					Gauche	0,3			
198	A	Porte	Bois	Verni	Dormant	0,5		0	
199					Ouvrant	0,6			

 Nombre d'unités de diagnostic : **10**

 Nombre de mesures : **20**

 Nombre d'unités de classe 3 : **0**

 % d'unités de classe 3 : **0 %**

 Risque de saturnisme infantile : **Non**

 Dégradation du bâti : **Non**

Maison principale 1er étage Couloir

N° DE MESURE	Zone	Unité de diagnostic	Substrat	Revêtement apparent	Localisation de la mesure	Mesure (mg/cm ²)	État de conser.	Classement	Observations / Nature dégradation
200	B	Fenêtre - Extérieur	Bois	Peinture	Dormant	0,1		0	
201					Ouvrant	0,3			
202	B	Fenêtre - Intérieur	Bois	Peinture	Dormant	0,1		0	
203					Ouvrant	0,2			
204	A	Mur	Plâtre	Papier-Peint	> 1 m	0,1		0	
205					< 1 m	0,3			
206	B	Mur	Plâtre	Papier-Peint	< 1 m	0,3		0	
207					> 1 m	0,4			
208	C	Mur	Plâtre	Papier-Peint	> 1 m	0,1		0	
209					< 1 m	0,3			
210	D	Mur	Plâtre	Papier-Peint	> 1 m	0,3		0	
211					< 1 m	0,6			
212	PL	Plafond	Plâtre	Peinture	Sud	0,1		0	
213					Nord	0,6			
214	SO	Plancher	Bois		Nord	0,3		0	
215					Sud	0,6			
216		Plinthe(s)	Bois		Gauche	0,2		0	
217					Droite	0,4			
218	A	Porte	Bois	Peinture	Ouvrant	5,8	EU	2	Usure par friction
219					Dormant	6,7			

N° DE MESURE	Zone	Unité de diagnostic	Substrat	Revêtement apparent	Localisation de la mesure	Mesure (mg/cm ²)	État de conser.	Classement	Observations / Nature dégradation
-					Mesure inutile				

Nombre d'unités de diagnostic : **10**
 Nombre d'unités de classe 3 : **0**
 Risque de saturnisme infantile : **Non**
 Dégradation du bâti : **Non**

Nombre de mesures : **20**
 % d'unités de classe 3 : **0 %**

Maison principale 1er étage Salle de bains

N° DE MESURE	Zone	Unité de diagnostic	Substrat	Revêtement apparent	Localisation de la mesure	Mesure (mg/cm ²)	État de conser.	Classement	Observations / Nature dégradation
220					Dormant	0,4			
221	C	Fenêtre - Extérieur	Bois	Peinture	Ouvrant	0,5		0	
222					Ouvrant	0,1			
223	C	Fenêtre - Intérieur	Bois	Peinture	Dormant	0,6		0	
224					< 1 m	0,2			
225	A	Mur	Lambris PVC		> 1 m	0,6		0	
226					< 1 m	0,3			
227	B	Mur	Lambris PVC		> 1 m	0,6		0	
228					> 1 m	0,3			
229	C	Mur	Lambris PVC		< 1 m	0,5		0	
230					> 1 m	0,4			
231	D	Mur	Lambris PVC		< 1 m	0,6		0	
232					Sud	0,1			
233	PL	Plafond	Lambris PVC		Nord	0,2		0	
234					Gauche	0,1			
235	A	Plinthe(s)	Faïence		Droite	0,6		0	
236					Gauche	0,1			
237	B	Plinthe(s)	Faïence		Droite	0,2		0	
238					Droite	0,2			
239	C	Plinthe(s)	Faïence		Gauche	0,3		0	
240					Droite	0,3			
241	D	Plinthe(s)	Faïence		Gauche	0,6		0	
242					Ouvrant	0,4			
243	C	Porte	Bois	Peinture	Dormant	0,5		0	

Nombre d'unités de diagnostic : **12**
 Nombre d'unités de classe 3 : **0**
 Risque de saturnisme infantile : **Non**
 Dégradation du bâti : **Non**

Nombre de mesures : **24**
 % d'unités de classe 3 : **0 %**

Maison principale 1er étage Chambre 1

N° DE MESURE	Zone	Unité de diagnostic	Substrat	Revêtement apparent	Localisation de la mesure	Mesure (mg/cm ²)	État de conser.	Classement	Observations / Nature dégradation
244					Ouvrant	0,1			
245	C	Fenêtre - Extérieur	Bois	Peinture	Dormant	0,6		0	
246					Ouvrant	0,5			
247	C	Fenêtre - Intérieur	Bois	Peinture	Dormant	0,5		0	
248					> 1 m	0,1			
249	A	Mur	Plâtre	Papier-Peint	< 1 m	0,5		0	
250					> 1 m	0,4			
251	B	Mur	Plâtre	Papier-Peint	< 1 m	0,6		0	

N° DE MESURE	Zone	Unité de diagnostic	Substrat	Revêtement apparent	Localisation de la mesure	Mesure (mg/cm ²)	État de conser.	Classement	Observations / Nature dégradation
252	C	Mur	Plâtre	Papier-Peint	> 1 m	0,1		0	
253					< 1 m	0,5			
254	D	Mur	Plâtre	Papier-Peint	< 1 m	0,4		0	
255					> 1 m	0,6			
256	PL	Plafond	Plâtre	Peinture	Nord	0,3		0	
257					Sud	0,5			
258	SO	Plancher	Bois		Nord	0,3		0	
259					Sud	0,4			
260		Plinthe(s)	Bois		Gauche	0,3		0	
261					Droite	0,5			
262	A	Porte	Bois	Verni	Dormant	6,4	EU	2	Usure par friction
263					Ouvrant	7,8			
264	C	Volet - Extérieur	Bois	Peinture		0,2		0	
265	C	Volet - Intérieur	Bois	Peinture		0,3		0	

 Nombre d'unités de diagnostic : **12**

 Nombre de mesures : **22**

 Nombre d'unités de classe 3 : **0**

 % d'unités de classe 3 : **0 %**

 Risque de saturnisme infantile : **Non**

 Dégradation du bâti : **Non**

Maison principale 1er étage Chambre 2

N° DE MESURE	Zone	Unité de diagnostic	Substrat	Revêtement apparent	Localisation de la mesure	Mesure (mg/cm ²)	État de conser.	Classement	Observations / Nature dégradation
266	C	Fenêtre - Extérieur	Bois	Peinture	Ouvrant	0,5		0	
267					Dormant	0,5			
268	C	Fenêtre - Intérieur	Bois	Peinture	Ouvrant	0,4		0	
269					Dormant	0,4			
270	B	Fenêtre droite - Extérieur	Bois	Peinture	Ouvrant	0,4		0	
271					Dormant	0,6			
272	B	Fenêtre droite - Intérieur	Bois	Peinture	Ouvrant	0,1		0	
273					Dormant	0,1			
274	B	Fenêtre gauche - Extérieur	Bois	Peinture	Ouvrant	0,1		0	
275					Dormant	0,1			
276	B	Fenêtre gauche - Intérieur	Bois	Peinture	Ouvrant	0,3		0	
277					Dormant	0,6			
278	A	Mur	Plâtre	Papier-Peint	< 1 m	0,1		0	
279					> 1 m	0,4			
280	B	Mur	Plâtre	Papier-Peint	> 1 m	0,2		0	
281					< 1 m	0,3			
282	C	Mur	Plâtre	Papier-Peint	> 1 m	0,2		0	
283					< 1 m	0,4			
284	D	Mur	Plâtre	Papier-Peint	> 1 m	0,1		0	
285					< 1 m	0,4			
286	PL	Plafond	Plâtre	Peinture	Nord	0,4		0	
287					Sud	0,5			
288	PL	Plafond	Solives bois	Vernie	Nord	0,1		0	
289					Sud	0,4			
290	SO	Plancher	Bois		Sud	0,4		0	
291					Nord	0,5			
292		Plinthe(s)	Bois		Droite	0,4		0	
293					Gauche	0,6			

N° DE MESURE	Zone	Unité de diagnostic	Substrat	Revêtement apparent	Localisation de la mesure	Mesure (mg/cm ²)	État de conser.	Classement	Observations / Nature dégradation
294	A	Porte	Bois	Verni	Dormant	0,2		0	
295					Ouvrant	0,5			
296	C	Volet - Extérieur	Bois	Peinture		0,5		0	
297	C	Volet - Intérieur	Bois	Peinture		0,6		0	
298	B	Volet droite - Extérieur	Bois	Peinture		0,2		0	
299	B	Volet droite - Intérieur	Bois	Peinture		0,4		0	
300	B	Volet gauche - Extérieur	Bois	Peinture		0,3		0	
301	B	Volet gauche - Intérieur	Bois	Peinture		0,6		0	

 Nombre d'unités de diagnostic : **21**

 Nombre de mesures : **36**

 Nombre d'unités de classe 3 : **0**

 % d'unités de classe 3 : **0 %**

 Risque de saturnisme infantile : **Non**

 Dégradation du bâti : **Non**

Maison principale 1er étage Chambre 3

N° DE MESURE	Zone	Unité de diagnostic	Substrat	Revêtement apparent	Localisation de la mesure	Mesure (mg/cm ²)	État de conser.	Classement	Observations / Nature dégradation
302	C	Fenêtre - Extérieur	Bois	Peinture	Dormant	0,3		0	
303					Ouvrant	0,4			
304	C	Fenêtre - Intérieur	Bois	Peinture	Ouvrant	0,5		0	
305					Dormant	0,5			
306	A	Mur	Plâtre	Papier-Peint	< 1 m	0,2		0	
307					> 1 m	0,5			
308	B	Mur	Plâtre	Papier-Peint	< 1 m	0,1		0	
309					> 1 m	0,4			
310	C	Mur	Plâtre	Papier-Peint	< 1 m	0,2		0	
311					> 1 m	0,6			
312	D	Mur	Plâtre	Papier-Peint	> 1 m	0,2		0	
313					< 1 m	0,6			
314	PL	Plafond	Plâtre	Peinture	Nord	0,2		0	
315					Sud	0,5			
316	PL	Plafond	Solives bois	Vernie	Nord	0,4		0	
317					Sud	0,6			
318	SO	Plancher	Bois		Nord	0,3		0	
319					Sud	0,3			
320		Plinthe(s)	Bois		Gauche	0,1		0	
321					Droite	0,4			
322	A	Porte	Bois	Verni	Ouvrant	0,2		0	
323					Dormant	0,5			
324	C	Volet - Extérieur	Bois	Peinture		0,4		0	
325	C	Volet - Intérieur	Bois	Peinture		0,5		0	

 Nombre d'unités de diagnostic : **13**

 Nombre de mesures : **24**

 Nombre d'unités de classe 3 : **0**

 % d'unités de classe 3 : **0 %**

 Risque de saturnisme infantile : **Non**

 Dégradation du bâti : **Non**

Maison principale 1er étage Cage escalier

N° DE MESURE	Zone	Unité de diagnostic	Substrat	Revêtement apparent	Localisation de la mesure	Mesure (mg/cm ²)	État de conser.	Classement	Observations / Nature dégradation
326		Garde Corps / Rampe / main courante	Bois		Droite	0,1		0	
327	Gauche				0,6				
328		Marches et contremarches	Bois	Verni	Gauche	0,3		0	
329	Droite				0,5				
330	A	Mur	Plâtre	Papier-Peint	> 1 m	0,1		0	
331					< 1 m	0,2			
332	B	Mur	Plâtre	Papier-Peint	< 1 m	0,6		0	
333					> 1 m	0,6			
334	C	Mur	Plâtre	Papier-Peint	< 1 m	0,1		0	
335					> 1 m	0,2			
336	D	Mur	Plâtre	Papier-Peint	< 1 m	0,5		0	
337					> 1 m	0,5			
338	PL	Plafond	Plâtre	Peinture	Nord	0,2		0	
339					Sud	0,6			
340		Plinthe(s)	Bois	Verni	Gauche	0,1		0	
341	Droite				0,2				

 Nombre d'unités de diagnostic : **8**

 Nombre de mesures : **16**

 Nombre d'unités de classe 3 : **0**

 % d'unités de classe 3 : **0 %**

 Risque de saturnisme infantile : **Non**

 Dégradation du bâti : **Non**

Maison principale 2ème étage Chambre 4

N° DE MESURE	Zone	Unité de diagnostic	Substrat	Revêtement apparent	Localisation de la mesure	Mesure (mg/cm ²)	État de conser.	Classement	Observations / Nature dégradation
342	C	Fenêtre droite - Extérieur	Bois	Peinture	Dormant	0,1		0	
343					Ouvrant	0,2			
344	C	Fenêtre droite - Intérieur	Bois	Peinture	Ouvrant	0,4		0	
345					Dormant	0,5			
346	C	Fenêtre gauche - Extérieur	Bois	Peinture	Dormant	0,2		0	
347					Ouvrant	0,3			
348	C	Fenêtre gauche - Intérieur	Bois	Peinture	Dormant	0,3		0	
349					Ouvrant	0,6			
350	A	Mur	Plâtre	Peinture	> 1 m	0,4		0	
351					< 1 m	0,6			
352	B	Mur	Plâtre	Peinture	< 1 m	0,2		0	
353					> 1 m	0,2			
354	C	Mur	Plâtre	Peinture	> 1 m	0,2		0	
355					< 1 m	0,6			
356	D	Mur	Plâtre	Peinture	< 1 m	0,6		0	
357					> 1 m	0,6			
358	PL	Plafond	Charpente bois		Nord	0,5		0	
359					Sud	0,5			
360	PL	Plafond	Plâtre	Peinture	Nord	0,3		0	
361					Sud	0,5			
362	SO	Plancher	Moquette fixée		Nord	0,3		0	
363					Sud	0,6			
364	A	Porte	Bois	Peinture	Dormant	0,2		0	
365					Ouvrant	0,3			

Nombre d'unités de diagnostic : **12**
 Nombre d'unités de classe 3 : **0**
 Risque de saturnisme infantile : **Non**
 Dégradation du bâti : **Non**

Nombre de mesures : **24**
 % d'unités de classe 3 : **0 %**

Appentis Rez de chaussée Appentis

N° DE MESURE	Zone	Unité de diagnostic	Substrat	Revêtement apparent	Localisation de la mesure	Mesure (mg/cm ²)	État de conser.	Classement	Observations / Nature dégradation
366		Mur	Bois	Peinture	> 1 m	0,2		0	
367	< 1 m				0,6				

Nombre d'unités de diagnostic : **1**
 Nombre d'unités de classe 3 : **0**
 Risque de saturnisme infantile : **Non**
 Dégradation du bâti : **Non**

Nombre de mesures : **2**
 % d'unités de classe 3 : **0 %**

Cabanon et WC Rez de chaussée Cabanon et wc

N° DE MESURE	Zone	Unité de diagnostic	Substrat	Revêtement apparent	Localisation de la mesure	Mesure (mg/cm ²)	État de conser.	Classement	Observations / Nature dégradation
368		Mur	Plâtre	Peinture	> 1 m	0,5		0	
369	< 1 m				0,6				
370	PL	Plafond	Plâtre	Peinture	Nord	0,1		0	
371					Sud	0,3			
372		Plinthe(s)	Faïence		Gauche	0,6		0	
373	Droite				0,6				
374		Porte	Bois	Peinture	Ouvrant	0,1		0	
375	Dormant				0,1				

Nombre d'unités de diagnostic : **4**
 Nombre d'unités de classe 3 : **0**
 Risque de saturnisme infantile : **Non**
 Dégradation du bâti : **Non**

Nombre de mesures : **8**
 % d'unités de classe 3 : **0 %**

ANNEXES

Plans et croquis

- Planche 1/3 : Maison principale - Rez de chaussée
- Planche 2/3 : Maison principale - 1er étage
- Planche 3/3 : Maison principale - 2ème étage





Légende			
	Mesure > 1 mg/cm ² sur une unité de diagnostic classée 1 ou 2		Mesure > 1 mg/cm ² sur une unité de diagnostic classée 3
	Plancher ou plafond menaçant de s'effondrer		Coulures ou ruissellement
	Moisissures ou taches d'humidité		

PLANCHE DE REPERAGE USUEL			<i>Adresse de l'immeuble:</i> 59 rue Général Leclerc 65710 CAMPAN	
<i>N° dossier:</i> 2020-02-01300				
<i>N° planche:</i> 1/3	<i>Version:</i> 1	<i>Type:</i> Croquis		
<i>Origine du plan:</i> Cabinet de diagnostic			<i>Bâtiment – Niveau:</i> Maison principale - Rez de chaussée	

Document sans échelle remis à titre indicatif



PLANCHE DE REPERAGE USUEL			<i>Adresse de l'immeuble:</i>	59 rue Général Leclerc 65710 CAMPAN
<i>N° dossier:</i> 2020-02-01300				
<i>N° planche:</i> 2/3	<i>Version:</i> 1	<i>Type:</i> Croquis		
<i>Origine du plan:</i> Cabinet de diagnostic			<i>Bâtiment – Niveau:</i>	Maison principale - 1er étage

Document sans échelle remis à titre indicatif

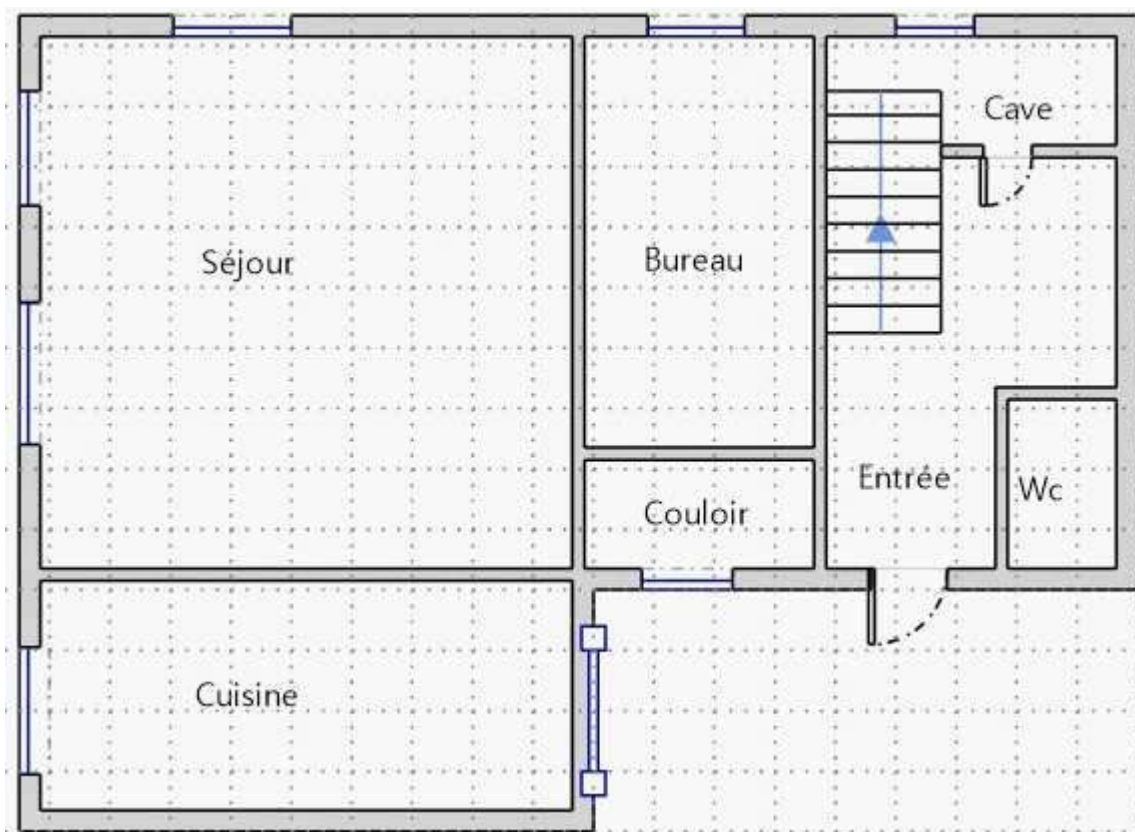

PLANCHE DE REPERAGE USUEL			<i>Adresse de l'immeuble:</i>	59 rue Général Leclerc 65710 CAMPAN
<i>N° dossier:</i> 2020-02-01300				
<i>N° planche:</i> 3/3	<i>Version:</i> 1	<i>Type:</i> Croquis		
<i>Origine du plan:</i> Cabinet de diagnostic			<i>Bâtiment – Niveau:</i>	Maison principale - 2ème étage

Document sans échelle remis à titre indicatif

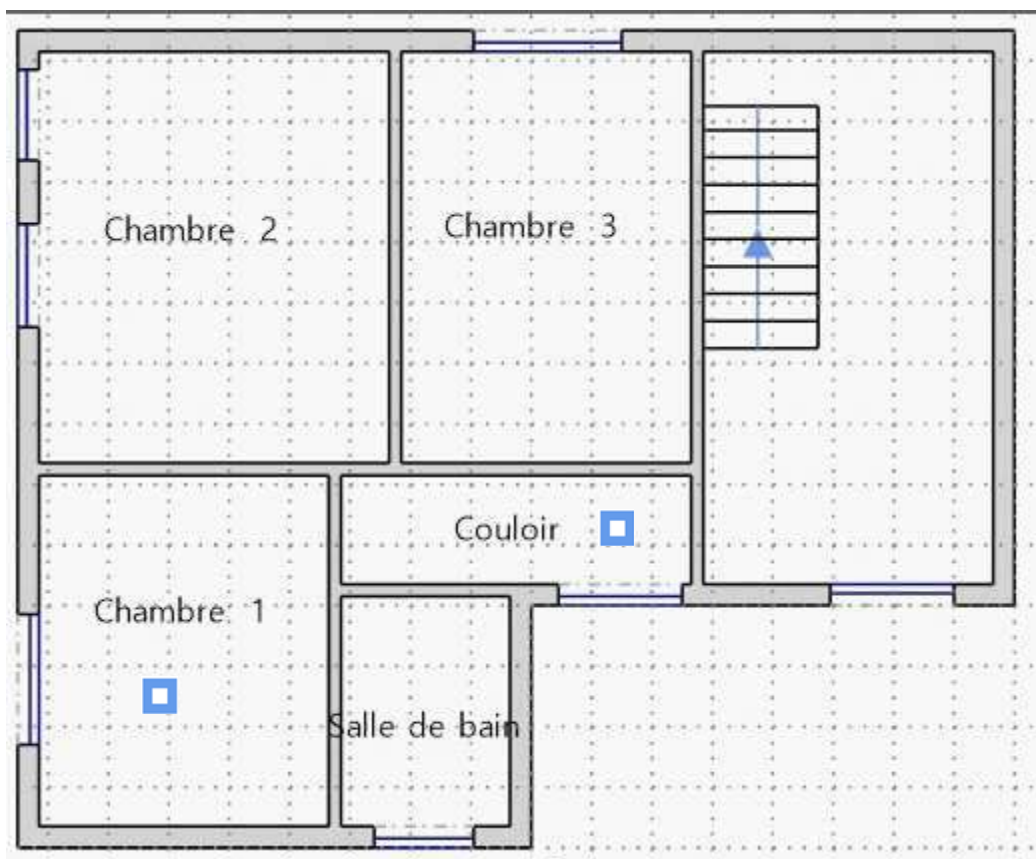
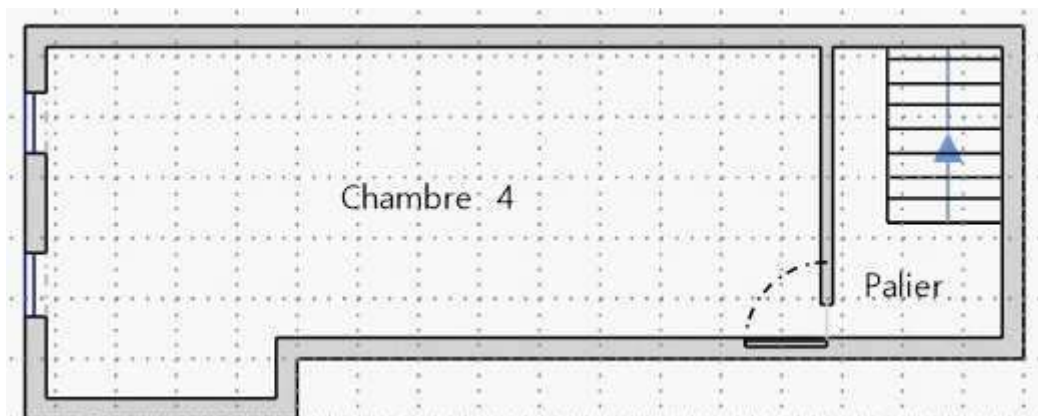

Notice d'information

Si le logement que vous vendez, achetez ou louez comporte des revêtements contenant du plomb, sachez que le plomb est dangereux pour la santé.

Deux documents vous informent :

- Le constat de risque d'exposition au plomb vous permet de localiser précisément ces revêtements : **lisez-le attentivement !**
- La présente notice d'information résume ce que vous devez savoir pour éviter l'exposition au plomb dans ce logement.

LES EFFETS DU PLOMB SUR LA SANTE

L'ingestion ou l'inhalation de plomb est toxique. Elle provoque des effets réversibles (anémie, troubles digestifs) ou irréversibles (atteinte du système nerveux, baisse du quotient intellectuel, etc.). Une fois dans l'organisme, le plomb est stocké, notamment dans les os, d'où il peut être libéré dans le sang, des années ou même des dizaines d'années plus tard. **L'intoxication chronique par le plomb, appelée saturnisme, est particulièrement grave chez le jeune enfant. Les femmes en âge de procréer doivent également se protéger car, pendant la grossesse, le plomb peut traverser le placenta et contaminer le fœtus.**

LES MESURES DE PREVENTION EN PRESENCE DE REVETEMENTS CONTENANT DU PLOMB

Des peintures fortement chargées en plomb (céruse) ont été couramment utilisées jusque vers 1950. Ces peintures, souvent recouvertes par d'autres revêtements depuis, peuvent être dégradées à cause de l'humidité, à la suite d'un choc, par grattage ou à l'occasion de travaux : les écailles et les poussières ainsi libérées constituent alors une source d'intoxication. Ces peintures représentent le principal risque d'exposition au plomb dans l'habitation.

Le plomb contenu dans les peintures ne présente pas de risque tant qu'elles sont en bon état ou inaccessibles. En revanche, le risque apparaît dès qu'elles s'écaillent ou se dégradent. Dans ce cas, votre enfant peut s'intoxiquer :

- S'il porte à la bouche des écailles de peinture contenant du plomb ;
- S'il se trouve dans une pièce contaminée par des poussières contenant du plomb ;
- S'il reste à proximité de travaux dégageant des poussières contenant du plomb.

Le plomb en feuille contenu dans certains papiers peints (posés parfois sur les parties humides des murs) n'est dangereux qu'en cas d'ingestion de fragments de papier. Le plomb laminé des balcons et rebords extérieurs de fenêtre n'est dangereux que si l'enfant a accès à ces surfaces, y porte la bouche ou suce ses doigts après les avoir touchés.

Pour éviter que votre enfant ne s'intoxique :

- Surveillez l'état des peintures et effectuez les menues réparations qui s'imposent sans attendre qu'elles s'aggravent ;
- Lutte contre l'humidité, qui favorise la dégradation des peintures ;
- Évitez le risque d'accumulation des poussières : ne posez pas de moquette dans les pièces où l'enfant joue, nettoyez souvent le sol, les rebords de fenêtres avec une serpillière humide ;
- Veillez à ce que votre enfant n'ait pas accès à des peintures dégradées, à des papiers peints contenant une feuille de plomb, ou à du plomb laminé (balcons, rebords extérieurs de fenêtres) ; lavez ses mains, ses jouets.

En cas de travaux portant sur des revêtements contenant du plomb, prenez des précautions :

- Si vous confiez les travaux à une entreprise, remettez-lui une copie du constat du risque d'exposition au plomb, afin qu'elle mette en œuvre les mesures de prévention adéquates ;
- Tenez les jeunes enfants éloignés du logement pendant toute la durée des travaux ; avant tout retour d'un enfant après travaux, les locaux doivent avoir été parfaitement nettoyés ;
- Si vous réalisez les travaux vous-même, prenez soin d'éviter la dissémination de poussières contaminées dans tout le logement et éventuellement le voisinage.

Si vous êtes enceinte :

- Ne réalisez jamais vous-même des travaux portant sur des revêtements contenant du plomb ;
- Éloignez-vous de tous travaux portant sur des revêtements contenant du plomb.

Si vous craignez qu'il existe un risque pour votre santé ou celle de votre enfant, parlez-en à votre médecin (généraliste, pédiatre, médecin de protection maternelle et infantile, médecin scolaire) qui prescrira, s'il le juge utile, un dosage de plomb dans le sang (plombémie). Des informations sur la prévention du saturnisme peuvent être obtenues auprès des directions départementales des territoires, des agences régionales de la santé ou des services communaux d'hygiène et de santé, ou sur les sites internet des ministères chargés de la santé et du logement.

Attestation d'assurance

Police n°49.368.477 - Adhérent (SS n°250063)

Attestation d'assurance



Allianz Responsabilité Civile Activités de Services

La Sûr d'Assurances, Allianz I.A.R.D., dont le siège social est situé, 1 cours Michelet - CS 30051 - 92076 Paris La Défense cedex certifie que :

CABINET D'EXPERTISES BAPTISTE FERNANDEZ
Baptiste FERNANDEZ
41 rue du Général de Gaulle
65200 BAGNERES-DE-BIGORRE

est titulaire d'un contrat Allianz Responsabilité Civile Activités de Services souscrit auprès d'elle sous le N° 43364477.

Ce contrat a pour objet de :

- satisfaire aux obligations édictées par l'ordonnance n° 2005 - 655 du 8 juin 2005 et son décret d'application n° 2006 - 1114 du 5 septembre 2006, codifiés aux articles R 271-1 à R 272-4 et L 271-4 à L 271-6 du Code de la construction et de l'habitation, ainsi que ses textes subséquents ;
- garantir l'Assuré contre les conséquences pécuniaires de la responsabilité civile professionnelle qu'il peut encourir à l'égard d'autrui du fait des activités, telles que déclarées aux Dispositions Particulières, à savoir :

Sont couvertes les activités suivantes, sous réserve que les compétences de l'assuré, personne physique ou que les compétences de ses diagnostiqueurs salariés aient été certifiées par un organisme accrédité, lorsque la réglementation l'exige, et ce pour l'ensemble des diagnostics réalisés :

Rapéage latex A et B, constitution du DAPP et de DTA, évaluation périodique de l'état de conservation des matériaux et produits contenant de l'amiante, sauf dans les immeubles de grande hauteur (IGH), les établissements recevant du public (ERP) des catégories 1 à 4, les immeubles de travail hébergeant plus de 300 personnes et les bâtiments industriels.

(Amiante sans mention)

Exposition au plomb (CREP), parties privatives et parties communes

Recherche de plomb avant travaux

Diagnostic termite avant vente, parties privatives et parties communes

Etat parasite - Diagnostic Mérieux

Etat de l'installation intérieure de gaz

Diagnostic de performance énergétique (DPE) individuel

Etat de l'installation intérieure de l'électricité, parties privatives et parties communes

Liti Carrez

Etat des Risques et Pollutions (ERP)

Millèmes de copropriété, barières de charges

Constat logement décent

Petit conventionné - Normes d'habitabilité

Diagnostic mètre habitation - Relevé de surfaces

Plans et croquis à l'occasion de toute activité de conception

Etat des lieux locatif

Relevé de cotes pour la réalisation de plans d'évacuation et constat visuel de présence ou non de portes coupe-feu dans les immeubles d'habitation

Détermination de la concentration de plomb dans l'eau des canalisations

Installation de détecteurs de fumée

Réalisation des attestations de prise en compte de la réglementation thermique pour les maisons individuelles ou accolées

Conseil et Etude en Rénovation Énergétique

Assainissement collectif

Diagnostic sécurité piscine

La présente attestation est délivrée pour la période du 1^{er} janvier 2020 au 31 janvier 2020 et sous réserve du paiement de la cotisation émise ou à émettre.

Garantie RC Professionnelle: 1 000 000 € par sinistre et par année d'assurance.

Le présent document, établi par Allianz I.A.R.D., a pour objet d'attester l'existence d'un contrat. Il constitue une présomption d'application des garanties, mais ne peut engager Allianz I.A.R.D. au-delà des conditions et limites du contrat auquel il se réfère. Les exceptions de garantie opposables aux souscripteurs et assurés le sont également à toute personne bénéficiaire de l'indemnité (résiliation, nullité, règle proportionnelle, exclusions, déchéances...). Toute adjonction autre que les cachets et signature du représentant de la Société est réputée non écrite.

Etablie à La Défense, le 26 décembre 2019, Pour Allianz



Allianz I.A.R.D.
Entrepris régie par le Code des Assurances
Société anonyme au capital de 991 967 200 euros

Siège social
1 cours Michelet - CS 30051 - 92076 Paris La Défense cedex
542 110 201 RCS Nanterre

Certifications

la certification QUALIXPERT

Certificat N° C2788
Monsieur Baptiste FERNANDEZ

CoTrac
CENTRE ACTION
DES TECHNIQUES
ACCREDITATION
N° 1001
www.cotracs.fr

Certifié dans le cadre de la procédure de certification PRB4 certifiable sur www.qualixpert.com conformément à l'ordonnance 2005-655 dite II du 8 juin 2005 et au décret 2006-1114 du 5 septembre 2006.

dans les (s) domaine(s) suivant(s) :

Activité sans mention	Certificat valable	Arrêté de
	Du 27/06/2017	20 juin 2019 définissant les critères de certification des compétences des personnes physiques (peut être de niveau 1)
	au 30/06/2022	Précisant les modalités de mise en conformité des matériels et produits concernés de l'amiante et d'assainissement des immeubles de grande hauteur (IGH) et les critères d'accréditation des organismes de certification.
Constat de risque d'exposition au plomb	Certificat valable	Arrêté du 21 novembre 2005 modifié définissant les critères de certification des compétences des personnes physiques réalisant le diagnostic de constat de risque d'exposition au plomb des diagnostics du plomb effectués par la personne des personnes ou des personnes agréées travaux en présence de plomb et les critères d'accréditation des organismes de certification.
Du 27/06/2017		
au 30/06/2022		
Diagnostic de performance énergétique individuel	Certificat valable	Arrêté du 10 octobre 2006 modifié définissant les critères de certification des compétences des personnes physiques réalisant le diagnostic de performance énergétique ou l'évaluation de la consommation énergétique individuelle et les critères d'accréditation des organismes de certification.
Du 19/07/2017		
au 14/07/2022		
Etat des installations intérieures d'électricité	Certificat valable	Arrêté du 10 juillet 2008 modifié définissant les critères de certification des compétences des personnes physiques réalisant le diagnostic de performance énergétique ou l'évaluation de la consommation énergétique individuelle et les critères d'accréditation des organismes de certification.
Du 19/07/2017		
au 14/07/2022		
Etat des installations intérieures de gaz	Certificat valable	Arrêté du 06 avril 2007 modifié définissant les critères de certification des compétences des personnes physiques réalisant le diagnostic de performance énergétique ou l'évaluation de la consommation énergétique individuelle et les critères d'accréditation des organismes de certification.
Du 07/06/2017		
au 30/06/2022		
Etat relatif à la présence de termites dans le bâtiment mention France Métropolitaine	Certificat valable	Arrêté du 10 octobre 2006 modifié définissant les critères de certification des compétences des personnes physiques réalisant le diagnostic de performance énergétique ou l'évaluation de la consommation énergétique individuelle et les critères d'accréditation des organismes de certification.
Du 27/06/2017		
au 29/06/2022		

Date d'établissement: mardi 10 juillet 2017

Marjerie ALBERT
Directrice Administrative

P/O

LOGICIELS DE DIAGNOSTIC ET D'ANALYSE
Tél. 05 62 91 19 32 Fax 05 62 91 30 87 www.qualixpert.com
SIRET 8035 405 13 Paris 08 53 73 30 87 - RCS Nanterre SIRET 8035 037 630 0003

Attestation d'indépendance

« Je soussigné Baptiste FERNANDEZ, Gérant du Cabinet AGENDA, atteste sur l'honneur, conformément aux articles L271-6 et R271-3 du Code de la Construction et de l'Habitation :

- Disposer des moyens en matériel et en personnel nécessaires aux prestations ;
- Que les personnes chargées de la réalisation des états, constats et diagnostics disposent des moyens et des certifications requises leur permettant de mener à bien leur mission ;
- Avoir souscrit une assurance permettant de couvrir les conséquences d'un engagement de notre responsabilité en raison de nos interventions ;
- N'avoir aucun lien de nature à porter atteinte à notre impartialité et à notre indépendance, ni avec le propriétaire ou son mandataire qui fait appel à nous, ni avec une entreprise pouvant réaliser des travaux sur les ouvrages, installations ou équipements pour lesquels il nous est demandé de réaliser la présente mission, et notamment :
 - N'accorder, directement ou indirectement, à l'entité visée à l'article 1er de la loi n° 70-9 du 2 janvier 1970 qui intervient pour la vente ou la location du bien objet de la présente mission, aucun avantage ni rétribution, sous quelque forme que ce soit ;
 - Ne recevoir, directement ou indirectement, de la part d'une entreprise pouvant réaliser des travaux sur les ouvrages, installations ou équipements sur lesquels porte la présente mission, aucun avantage ni rétribution, sous quelque forme que ce soit. »

AGENDA DIAGNOSTICS
CABINET D'EXPERTISES BAPTISTE FERNANDEZ
41, rue du Général de Gaulle
65200 BAGNERES DE BIGORRE
Tél. : 05.62.91.19.32
R.C.S : 838 641 132

État du bâtiment relatif à la présence de termites

DESIGNATION DU OU DES BÂTIMENTS

Adresse : **59 rue Général Leclerc
65710 CAMPAN**

Référence cadastrale : **AB / 471**

Lot(s) de copropriété : **Sans objet** N° étage : **Sans objet**

Nature du bâtiment : **Maison individuelle**

Étendue de la prestation : **Parties Privatives**

Nombre de niveaux : **3**

Année de construction : **Antérieur à 1949**



DESIGNATION DU CLIENT

Client : **Mr MANAGAOU Alain – 10 La Palanque 65710 BEAUDEAN**

Qualité du client (sur déclaration de l'intéressé) :

- Propriétaire de l'immeuble
 Autre, le cas échéant (préciser) :

DESIGNATION DE L'OPERATEUR DE DIAGNOSTIC

Opérateur de diagnostic : **Baptiste FERNANDEZ**
Certification n°C2768 délivré par Qualixpert - 17 Rue Borrel - 81100 Castres - Validité : 26/06/2022

Cabinet de diagnostics : **CABINET Baptiste FERNANDEZ**
41 rue du Général DE GAULLE – 65200 BAGNÈRES DE BIGORRE
N° SIRET : **838 641 132 00017**

Compagnie d'assurance : **ALLIANZ** N° de police : **49 366 477** Validité : **du 01/01/2019 au 31/12/2019**

Le présent rapport est établi par une personne dont les compétences sont certifiées par l'organisme certificateur mentionné sous le nom de l'opérateur de diagnostic concerné.



REALISATION DE LA MISSION

N° de dossier :	2020-02-01300 #T
Ordre de mission du :	31/01/2020 L'attestation requise par l'article R271-3 du CCH, reproduite en annexe, a été transmise au donneur d'ordre préalablement à la conclusion du contrat de prestation de service.
Accompagnateur(s) :	Pas d'accompagnateur
Informations collectées auprès du donneur d'ordre :	Traitements antérieurs contre les termites : <input type="checkbox"/> Oui <input type="checkbox"/> Non <input checked="" type="checkbox"/> Ne sait pas Présence de termites dans le bâtiment : <input type="checkbox"/> Oui <input type="checkbox"/> Non <input checked="" type="checkbox"/> Ne sait pas
Document(s) fourni(s) :	Aucun
Moyens mis à disposition :	Aucun
Laboratoire(s) d'analyses :	Sans objet
Commentaires :	Néant

CADRE REGLEMENTAIRE

- Articles L133-1 à L133-6 et R133-1 à R133-8 du Code de la Construction et de l'Habitation
- Arrêté du 29 mars 2007 modifié définissant le modèle et la méthode de réalisation de l'état du bâtiment relatif à la présence de termites
- Norme NF P 03-201 : État du bâtiment relatif à la présence de termites
- Existence d'un arrêté préfectoral pris en application de l'article L133-5 du CCH : Oui Non

Nota : L'ensemble des références légales, réglementaires et normatives s'entendent de la version des textes en vigueur au jour de la réalisation du diagnostic.

LIMITES DU DOMAINE D'APPLICATION DU DIAGNOSTIC

Cet état relatif à la présence de termites a pour objectif de rechercher, au moment de l'intervention, des traces visibles d'infestations ou altérations provoquées par des termites, de les repérer et de dresser le présent constat, résultat d'un examen visuel de l'ensemble des parties visibles et accessibles susceptibles d'être démontées sans outils, ainsi que de sondages non destructifs des bois (sauf parties déjà altérées ou dégradées) au moyen d'un poinçon.

Les éléments cachés (plafonds, murs, sols) par du mobilier, des revêtements de décoration de type moquette, PVC, lambris, panneaux bois, isolation, cloison ou tout autre matériau pouvant masquer un élément bois, ne peuvent être examinés par manque d'accessibilité. Les parties d'ouvrage et éléments en bois inclus dans la structure du bâtiment, les éléments coffrés ou les sous-faces de planchers ne peuvent être contrôlés, notre mission n'autorisant pas de démontage ni de destruction.

L'intervention n'a pas eu pour but de donner un diagnostic de la résistance mécanique des bois et matériaux, même s'il y a eu bûchage (enlèvement de matière, afin de vérifier jusqu'où s'est répandue l'attaque). Le présent rapport n'a de valeur que pour la date de la visite et est exclusivement limité à l'état relatif à la présence de termites dans le bâtiment objet de la mission.

SYNTHESE DE L'ETAT DU BATIMENT RELATIF A LA PRESENCE DE TERMITES

**Dans le cadre de la mission objet du présent rapport,
il n'a pas été repéré d'indices d'infestation de termites.**

Nota :

- ▶ Dans le cas de la présence de termites (y compris aux abords immédiats du bâtiment), il est rappelé l'obligation de déclaration en mairie de l'infestation prévue aux articles L133-4 et R133-3 du Code de la Construction et de l'Habitation.
Cette déclaration consiste, dans le mois suivant l'édition du présent rapport, en un courrier recommandé accompagné d'une copie complète du présent rapport, annexes comprises.
- ▶ Dans le cas de la présence de mэрule, il est rappelé l'obligation de déclaration en mairie de l'infestation prévue à l'article L133-7 du Code de la Construction et de l'Habitation.
Cette déclaration consiste en un courrier recommandé accompagné d'une copie complète du présent rapport, annexes comprises.
- ▶ Conformément à l'article L271-6 du Code de la Construction et de l'Habitation, l'opérateur ayant réalisé cet état relatif à la présence de termites n'a aucun lien de nature à porter atteinte à son impartialité et à son indépendance ni avec le propriétaire ou son mandataire qui fait appel à lui, ni avec une entreprise pouvant réaliser des travaux sur des ouvrages pour lesquels il lui est demandé d'établir cet état.







IDENTIFICATION DES PARTIES DU BATIMENT VISITEES ET RESULTATS DU DIAGNOSTIC





Légende des colonnes des tableaux de repérage

COLONNE	Abréviation	Commentaire
Parties de bâtiment visitées	HR	Taux d'humidité relative du local
	TA	Température ambiante du local
Ouvrages, parties d'ouvrages et éléments examinés	A, B, ..., Z	Murs : le mur A est le mur d'entrée dans la pièce, les lettres suivantes sont affectées aux autres murs en fonction du sens des aiguilles d'une montre
Résultat du diagnostic d'infestation	Absence d'indice	Absence d'indice d'infestation de termites

Maison principale - Rez de chaussée

PARTIES DE BATIMENT VISITEES	Ouvrages, parties d'ouvrages et éléments examinés	Résultat du diagnostic d'infestation
<p>Extérieur</p> 	Mur Crépi Peinture	Absence d'indice
<p>Entrée</p> 	Mur Plâtre Papier-Peint (Murs A+B+C+D), Plafond Plâtre Peinture, Plancher Carrelage, Plinthe(s) Faïence, Porte Bois Peinture (Mur A)	Absence d'indice
<p>Couloir</p> 	Cadre porte Bois Peinture (Murs A+C), Fenêtre Bois Peinture (Mur B), Mur Plâtre Peinture (Murs A+B+C+D), Plafond Plâtre Peinture, Plancher Carrelage, Plinthe(s) Faïence, Volet Bois Peinture (Mur B)	Absence d'indice
<p>Bureau</p> 	Fenêtre Bois Peinture (Mur C), Mur Plâtre Peinture (Murs A+B+C+D), Plafond Plâtre Peinture, Plafond Solives bois Vernie, Plancher Carrelage, Plinthe(s) Faïence, Volet Bois Peinture (Mur C)	Absence d'indice
<p>Salle à manger</p> 	Cadre porte Bois Peinture (Murs A+B), Fenêtre Bois Peinture (Murs C+D), Mur Plâtre Peinture (Murs A+B+C+D), Plafond Plâtre Peinture, Plafond Solives bois Vernie, Plancher Carrelage, Plinthe(s) Faïence, Volet Bois Peinture (Murs C+D)	Absence d'indice





PARTIES DE BATIMENT VISITEES	Ouvrages, parties d'ouvrages et éléments examinés	Résultat du diagnostic d'infestation
Cuisine 	Cadre porte Bois Peinture (Mur A), Fenêtre Bois Peinture (Murs B+D), Mur Plâtre Peinture (Murs A+B+C+D), Plafond Plaques polystyrène, Plafond Solives bois Vernie, Plancher Carrelage, Plinthe(s) Faïence, Volet Bois Peinture (Murs B+D)	Absence d'indice
WC 	Mur Faïence (Murs A+B+C+D), Mur Plâtre Peinture (Murs A+B+C+D), Plafond Plâtre Peinture, Plancher Carrelage, Plinthe(s) Faïence, Porte Bois Peinture	Absence d'indice
Cave sous escalier 	Mur Enduit ciment (Murs A+B+C+D), Plafond Plâtre Peinture, Plancher Terre battue, Porte Bois Peinture (Mur A)	Absence d'indice
Cage escalier 	Garde Corps / Rampe / main courante Bois, Marches et contremarches Bois Verni, Mur Plâtre Papier-Peint (Murs A+B+C+D), Plafond Plâtre Peinture, Plinthe(s) Bois Verni	Absence d'indice

Maison principale - 1er étage

PARTIES DE BATIMENT VISITEES	Ouvrages, parties d'ouvrages et éléments examinés	Résultat du diagnostic d'infestation
Palier 	Fenêtre Bois Peinture (Mur C), Mur Plâtre Papier-Peint (Murs A+B+C+D), Plafond Plâtre Peinture, Plancher Bois, Plinthe(s) Bois, Porte Bois Verni (Mur A)	Absence d'indice
Couloir 	Fenêtre Bois Peinture (Mur B), Mur Plâtre Papier-Peint (Murs A+B+C+D), Plafond Plâtre Peinture, Plancher Bois, Plinthe(s) Bois, Porte Bois Peinture (Mur A)	Absence d'indice
Salle de bains 	Fenêtre Bois Peinture (Mur C), Mur Lambris PVC (Murs A+B+C+D), Plafond Lambris PVC, Plinthe(s) Faïence (Murs A+B+C+D), Porte Bois Peinture (Mur C)	Absence d'indice



PARTIES DE BATIMENT VISITEES	Ouvrages, parties d'ouvrages et éléments examinés	Résultat du diagnostic d'infestation
Chambre 1 	Fenêtre Bois Peinture (Mur C), Mur Plâtre Papier-Peint (Murs A+B+C+D), Plafond Plâtre Peinture, Plancher Bois, Plinthe(s) Bois, Porte Bois Verni (Mur A), Volet Bois Peinture (Mur C)	Absence d'indice
Chambre 2 	Fenêtre Bois Peinture (Mur C), Fenêtre droite Bois Peinture (Mur B), Fenêtre gauche Bois Peinture (Mur B), Mur Plâtre Papier-Peint (Murs A+B+C+D), Plafond Plâtre Peinture, Plafond Solives bois Vernie, Plancher Bois, Plinthe(s) Bois, Porte Bois Verni (Mur A), Volet Bois Peinture (Mur C), Volet droite Bois Peinture (Mur B), Volet gauche Bois Peinture (Mur B)	Absence d'indice
Chambre 3 	Fenêtre Bois Peinture (Mur C), Mur Plâtre Papier-Peint (Murs A+B+C+D), Plafond Plâtre Peinture, Plafond Solives bois Vernie, Plancher Bois, Plinthe(s) Bois, Porte Bois Verni (Mur A), Volet Bois Peinture (Mur C)	Absence d'indice
Cage escalier	Garde Corps / Rampe / main courante Bois, Marches et contremarches Bois Verni, Mur Plâtre Papier-Peint (Murs A+B+C+D), Plafond Plâtre Peinture, Plinthe(s) Bois Verni	Absence d'indice

Maison principale - 2ème étage

PARTIES DE BATIMENT VISITEES	Ouvrages, parties d'ouvrages et éléments examinés	Résultat du diagnostic d'infestation
Chambre 4 	Fenêtre droite Bois Peinture (Mur C), Fenêtre gauche Bois Peinture (Mur C), Mur Plâtre Peinture (Murs A+B+C+D), Plafond Charpente bois, Plafond Plâtre Peinture, Plancher Moquette fixée, Porte Bois Peinture (Mur A)	Absence d'indice

Appentis - Rez de chaussée

PARTIES DE BATIMENT VISITEES	Ouvrages, parties d'ouvrages et éléments examinés	Résultat du diagnostic d'infestation
Appentis	Mur Bois Peinture	Absence d'indice

Cabanon et WC - Rez de chaussée

PARTIES DE BATIMENT VISITEES	Ouvrages, parties d'ouvrages et éléments examinés	Résultat du diagnostic d'infestation
Cabanon et wc 	Mur Plâtre Peinture, Plafond Plâtre Peinture, Plancher Béton, Plancher Carrelage, Plinthe(s) Faïence, Porte Bois Peinture	Absence d'indice



IDENTIFICATION DES BATIMENTS ET PARTIES DU BATIMENT (PIECES ET VOLUMES) N'AYANT PU ETRE VISITES ET JUSTIFICATION

Néant

IDENTIFICATION DES OUVRAGES, PARTIES D'OUVRAGES ET ELEMENTS QUI N'ONT PAS ETE EXAMINES ET JUSTIFICATION

Néant

MOYENS D'INVESTIGATION UTILISES

À tous les niveaux du bâtiment, y compris les niveaux inférieurs non habités (caves, vides sanitaires, garages...):

- ▶ Examen visuel des parties visibles et accessibles : sols, murs, cloisons, plafonds et ensemble des éléments de bois, produits cellulosiques non rattachés au bâti (débris de bois, planches, cageots, papiers, cartons, etc.) posés à même le sol, matériaux non cellulosiques rattachés au bâti et pouvant être altérés par les termites (matériaux d'isolation, gaines électriques, revêtement de sol ou muraux, etc.) ;
- ▶ Sondage mécanique non destructif des bois visibles et accessibles, notamment à l'aide de poinçons, de lames, etc., sauf sur les éléments en bois dégradés, où les sondages sont approfondis et si nécessaire destructifs.

Inspection du périmètre externe du bâtiment (dans sa totalité ou partiellement en fonction de la nature des obstacles techniques) sur une zone de 10 mètres de distance dans la limite de la propriété par rapport à l'emprise du bâtiment : examen des arbres et autres végétaux, souches, piquets de clôture, poteaux, planches ou autres débris de végétaux posés sur le sol, des stockages de bois et de tous les matériaux contenant de la cellulose.

L'équipement de base de l'opérateur doit comporter a minima un poinçon, une lame (couteau, cutter), une lampe et une loupe.

CONSTATATIONS DIVERSES

Les constatations suivantes ne concernent le bâtiment objet du présent état que si la case correspondante est cochée :

- Présence d'indices d'infestation d'agents de dégradation biologique du bois autres que les termites
- Présence d'indices d'infestation de termites aux abords immédiats
- Signes de traitement antérieur
- Autres constatations**
Salpêtre Mur B, Moisissure Mur C, Traces d'insectes à larves xylophages

DATES DE VISITE ET D'ETABLISSEMENT DE L'ETAT

Visite effectuée le **31/01/2020** (temps passé sur site : 3h00)

État rédigé à **BAGNÈRES DE BIGORRE**, le **04/02/2020**

Opérateur de diagnostic : **Baptiste FERNANDEZ**

Durée de validité : **Six mois, jusqu'au 03/08/2020**

Signature de l'opérateur de diagnostic

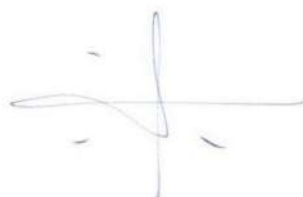

Cachet de l'entreprise

AGENDA DIAGNOSTICS
CABINET D'EXPERTISES BAPTISTE FERNANDEZ
41, rue du Général de Gaulle
65200 BAGNERES DE BIGORRE
Tél. : 05.62.91.19.32
R.C.S : 838 641 132

Le présent rapport ne peut être reproduit que dans son intégralité (annexes comprises), et avec l'accord écrit de son signataire.



ANNEXES

Plans et croquis

- Planche 1/3 : Maison principale - Rez de chaussée
- Planche 2/3 : Maison principale - 1er étage
- Planche 3/3 : Maison principale - 2ème étage





Légende			
	Indices d'infestation de termites		Indices d'infestation d'agents de dégradation biologique du bois autres que les termites
	Sondage		Prélèvement



PLANCHE DE REPERAGE USUEL			<i>Adresse de l'immeuble:</i> 59 rue Général Leclerc 65710 CAMPAN	
<i>N° dossier:</i> 2020-02-01300				
<i>N° planche:</i> 1/3	<i>Version:</i> 1	<i>Type:</i> Croquis		
<i>Origine du plan:</i> Cabinet de diagnostic			<i>Bâtiment – Niveau:</i> Maison principale - Rez de chaussée	

Document sans échelle remis à titre indicatif





PLANCHE DE REPERAGE USUEL			<i>Adresse de l'immeuble:</i>	59 rue Général Leclerc 65710 CAMPAN
<i>N° dossier:</i> 2020-02-01300				
<i>N° planche:</i> 2/3	<i>Version:</i> 1	<i>Type:</i> Croquis		
<i>Origine du plan:</i> Cabinet de diagnostic			<i>Bâtiment – Niveau:</i>	Maison principale - 1er étage

Document sans échelle remis à titre indicatif



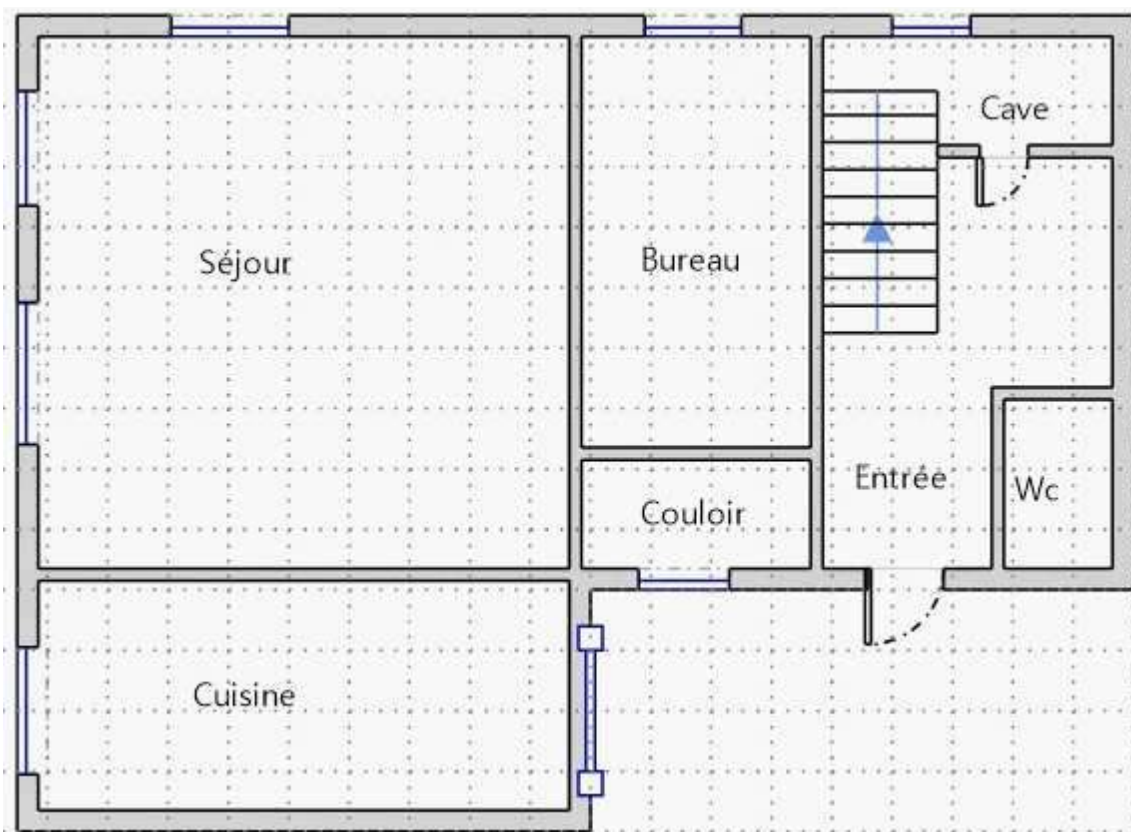

PLANCHE DE REPERAGE USUEL			<i>Adresse de l'immeuble:</i>	59 rue Général Leclerc 65710 CAMPAN
<i>N° dossier:</i> 2020-02-01300				
<i>N° planche:</i> 3/3	<i>Version:</i> 1	<i>Type:</i> Croquis		
<i>Origine du plan:</i> Cabinet de diagnostic			<i>Bâtiment – Niveau:</i>	Maison principale - 2ème étage

Document sans échelle remis à titre indicatif



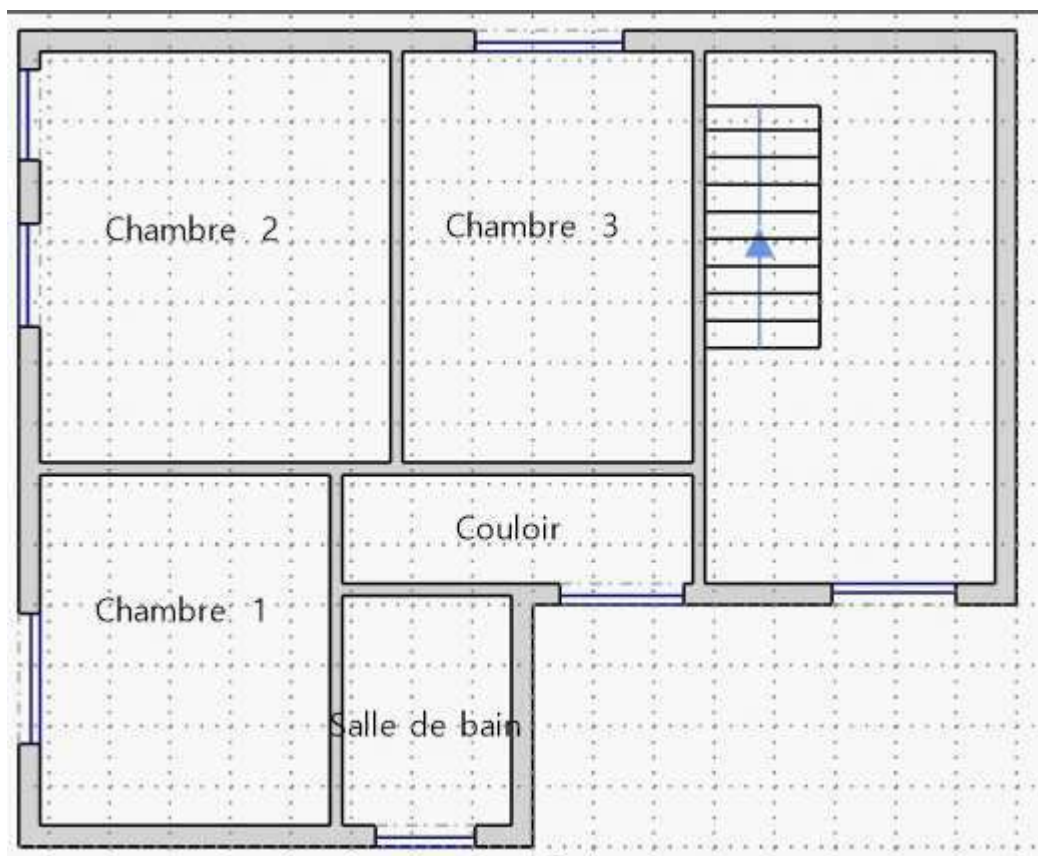
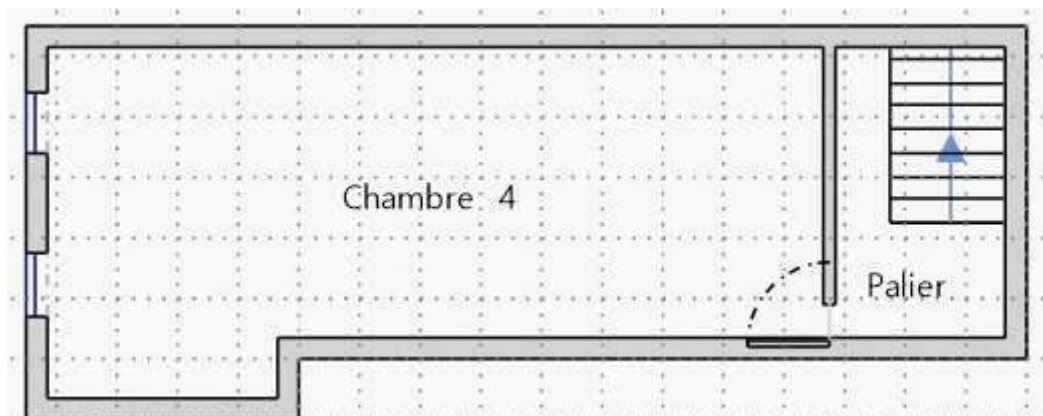

Attestation d'assurance

Police n°49.368.477 - Adhérent (SS n°250063)

Attestation d'assurance



Allianz Responsabilité Civile Activités de Services

La Sûr d'Assurances, Allianz I.A.R.D., dont le siège social est situé, 1 cours Michelet - CS 30051 - 92076 Paris La Défense cedex certifie que :

CABINET D'EXPERTISES BAPTISTE FERNADEZ
Baptiste FERNADEZ
41 rue du Général de Gaulle
65200 BAGNERES-DE-BIGORRE

est titulaire d'un contrat Allianz Responsabilité Civile Activités de Services souscrit auprès d'elle sous le N° 43364477.

Ce contrat a pour objet de :

- satisfaire aux obligations édictées par l'ordonnance n° 2005 - 655 du 8 juin 2005 et son décret d'application n° 2006 - 1114 du 5 septembre 2006, codifiés aux articles R 271-1 à R 272-4 et L 271-4 à L 271-6 du Code de la construction et de l'habitation, ainsi que ses textes subséquents ;
- garantir l'Assuré contre les conséquences pécuniaires de la responsabilité civile professionnelle qu'il peut encourir à l'égard d'autrui du fait des activités, telles que déclarées aux Dispositions Particulières, à savoir :

Sont couvertes les activités énumérées, sous réserve que les compétences de l'Assuré, personne physique ou que les compétences de ses diagnostiqueurs salariés aient été certifiées par un organisme accrédité, lorsque la réglementation l'exige, et ce pour l'ensemble des diagnostics réalisés :

Rapportage laites A et B, constitution du DAPP et de DTA, évaluation périodique de l'état de conservation des matériaux et produits contenant de l'amiante, sauf dans les immeubles de grande hauteur (IGH), les établissements recevant du public (ERP) des catégories 1 à 4, les immeubles de travail hébergeant plus de 300 personnes et les bâtiments industriels.

(Amiante sans mention)

Exposition au plomb (CREP), parties privatives et parties communes

Recherche de plomb avant travaux

Diagnostic termite avant vente, parties privatives et parties communes

Etat parasite - Diagnostic Mérieux

Etat de l'installation intérieure de gaz

Diagnostic de performance énergétique (DPE) individuel

Etat de l'installation intérieure de l'électricité, parties privatives et parties communes

Liti Carrez

Etat des Risques et Pollutions (ERP)

Millèmes de copropriété, barières de charges

Constat logement décent

Petit conventionné - Normes d'habitabilité

Diagnostic mètre habitation - Relevé de surfaces

Plans et croquis à l'occasion de toute activité de conception

Etat des lieux locatif

Relevé de cotes pour la réalisation de plans d'insévation et constat visuel de présence ou non de portes coupe-feu dans les immeubles d'habitation

Détermination de la concentration de plomb dans l'eau des canalisations

Installation de détecteurs de fumée

Réalisation des attestations de prise en compte de la réglementation thermique pour les maisons individuelles ou accolées

Conseil et Etude en Rénovation Énergétique

Assainissement collectif

Diagnostic sécurité piscine

La présente attestation est délivrée pour la période du 1^{er} janvier 2020 au 31 janvier 2020 et sous réserve du paiement de la cotisation émise ou à émettre.

Garantie RC Professionnelle: 1 000 000 € par sinistre et par année d'assurance.

Le présent document, établi par Allianz I.A.R.D., a pour objet d'attester l'existence d'un contrat. Il constitue une présomption d'application des garanties, mais ne peut engager Allianz I.A.R.D. au-delà des conditions et limites du contrat auquel il se réfère. Les exceptions de garantie opposables aux souscripteurs et assurés le sont également à toute personne bénéficiaire de l'indemnité (résiliation, nullité, règle proportionnelle, exclusions, déchéances...). Toute adjonction autre que les cachets et signature du représentant de la Société est réputée non écrite.

Etablie à La Défense, le 26 décembre 2019, Pour Allianz



Allianz I.A.R.D.
Entrepris régie par le Code des Assurances
Société anonyme au capital de 991 967 200 euros

Siège social
1 cours Michelet - CS 30051 - 92076 Paris La Défense cedex
542 110 201 RCS Nanterre

Certifications

la certification QUALIXPERT

Certificat N° C2788
Monsieur Baptiste FERNADEZ

COFRAC
CENTRE ACTION
DE REVISIONS
ACCREDITATION
N° 1001
www.cofrac.fr

Certifié dans le cadre de la procédure de certification PRB4 certifiable sur www.qualixpert.com conformément à l'ordonnance 2005-655 dite II du 8 juin 2005 et au décret 2006-1114 du 5 septembre 2006.

dans les (s) domaine(s) suivant(s) :

Activité sans mention	Certificat valable	Arrêté de 20 juillet 2019 définissant les critères de certification des compétences des personnes physiques (peut être de plusieurs) - Evaluation périodique de l'état de conservation des matériaux et produits contenant de l'amiante et le relevé de cotes pour la réalisation de plans d'insévation des immeubles, tels et les critères d'accréditation des organismes de certification.
Constat de risque d'exposition au plomb	Certificat valable Du 27/04/2017 au 30/04/2021	Arrêté du 21 novembre 2005 modifié définissant les critères de certification des compétences des personnes physiques (peut être de plusieurs) des constats de risque d'exposition au plomb des diagnostics de plomb effectués par la personne des personnes ou des personnes agréées travaux en présence de plomb et les critères d'accréditation des organismes de certification.
Diagnostic de performance énergétique individuel	Certificat valable Du 18/07/2017 au 14/07/2022	Arrêté du 18 octobre 2006 modifié définissant les critères de certification des compétences des personnes physiques relatif à la diagnostic de performance énergétique ou rénovation grâce un ouvrage de la réglementation thermique, et les critères d'accréditation des organismes de certification.
Etat des installations intérieures d'électricité	Certificat valable Du 15/07/2017 au 14/07/2022	Arrêté du 10 juillet 2008 modifié définissant les critères de certification des compétences des personnes physiques relatif à la diagnostic de performance énergétique et les critères d'accréditation des organismes de certification.
Etat des installations intérieures de gaz	Certificat valable Du 07/06/2017 au 24/06/2022	Arrêté du 06 avril 2007 modifié définissant les critères de certification des compétences des personnes physiques relatif à la diagnostic de performance énergétique de gaz et les critères d'accréditation des organismes de certification.
Etat relatif à la présence de termites dans le bâtiment mention France Métropolitaine	Certificat valable Du 27/09/2017 au 24/09/2022	Arrêté du 18 octobre 2006 modifié définissant les critères de certification des compétences des personnes physiques relatif à la diagnostic de performance énergétique dans le bâtiment et les critères d'accréditation des organismes de certification.

Date d'établissement: mardi 10 juillet 2017
Marjorie ALBERT
Directrice Administrative
P/O

LOGICIELS QUALIXPERT - FRANCE METROPOLITAINE
Tel : 09 33 43 06 12 - Fax : 03 53 73 38 87 - www.qualixpert.com
SIREN 503 616 831 - RCS Nanterre - APE 7110Z - RCS Nanterre SIRET 503 616 831 00019

Attestation d'indépendance

« Je soussigné Baptiste FERNADEZ, Gérant du Cabinet AGENDA, atteste sur l'honneur, conformément aux articles L271-6 et R271-3 du Code de la Construction et de l'Habitation :

- Disposer des moyens en matériel et en personnel nécessaires aux prestations ;
- Que les personnes chargées de la réalisation des états, constats et diagnostics disposent des moyens et des certifications requises leur permettant de mener à bien leur mission ;
- Avoir souscrit une assurance permettant de couvrir les conséquences d'un engagement de notre responsabilité en raison de nos interventions ;
- N'avoir aucun lien de nature à porter atteinte à notre impartialité et à notre indépendance, ni avec le propriétaire ou son mandataire qui fait appel à nous, ni avec une entreprise pouvant réaliser des travaux sur les ouvrages, installations ou équipements pour lesquels il nous est demandé de réaliser la présente mission, et notamment :
 - N'accorder, directement ou indirectement, à l'entité visée à l'article 1er de la loi n° 70-9 du 2 janvier 1970 qui intervient pour la vente ou la location du bien objet de la présente mission, aucun avantage ni rétribution, sous quelque forme que ce soit ;
 - Ne recevoir, directement ou indirectement, de la part d'une entreprise pouvant réaliser des travaux sur les ouvrages, installations ou équipements sur lesquels porte la présente mission, aucun avantage ni rétribution, sous quelque forme que ce soit. »

AGENDA DIAGNOSTICS
CABINET D'EXPERTISES BAPTISTE FERNADEZ
41, rue du Général de Gaulle
65200 BAGNERES DE BIGORRE
Tél. : 05.62.91.19.32
R.C.S : 838 641 132



CABINET BAPTISTE FERNANDEZ
41 rue du Général DE GAULLE
65200 BAGNÈRES DE BIGORRE
Tél : 05 62 91 19 32
Mob : 06 52 61 65 13
baptiste.fernandez@agendadiagnostics.fr

Mr Alain MANAGAOU

Dossier N° 2020-02-01300 #E1

État de l'installation intérieure d'électricité

DESIGNATION DU OU DES IMMEUBLES BATIS

Adresse : **59 rue Général Leclerc
65710 CAMPAN**

Référence cadastrale : **AB / 471**

Lot(s) de copropriété : **Sans objet**

Type d'immeuble : **Maison individuelle**

Année de construction : **Antérieur à 1949**

Année de l'installation : **> 15 ans**

Distributeur d'électricité : **Enedis**



Étage : **Sans objet** Palier : **Sans objet** N° de porte : **Sans objet** Identifiant fiscal (si connu) : **Non communiqué**

Identification des parties du bien (pièces et emplacements) n'ayant pu être visitées et justification : **Néant**

IDENTIFICATION DU DONNEUR D'ORDRE

Donneur d'ordre : **Mr MANAGAOU Alain – 10 La Palanque 65710 BEAUDEAN**

Qualité du donneur d'ordre (sur déclaration de l'intéressé) : **PROPRIETAIRE**

Propriétaire : **Mr Alain MANAGAOU – 10 La Palanque 65710 BEAUDEAN**

IDENTIFICATION DE L'OPERATEUR AYANT REALISE L'INTERVENTION

Opérateur de diagnostic : **Baptiste FERNANDEZ**
Certification n°C2768 délivré par Qualixpert - 17 Rue Borrel - 81100 Castres - Validité : 26/06/2022

Cabinet de diagnostics : **CABINET Baptiste FERNANDEZ**
41 rue du Général DE GAULLE – 65200 BAGNÈRES DE BIGORRE
N° SIRET : **838 641 132 00017**

Compagnie d'assurance : **ALLIANZ** N° de police : **49 366 477** Validité : **du 01/01/2019 au 31/12/2019**

Le présent rapport est établi par une personne dont les compétences sont certifiées par l'organisme certificateur mentionné sous le nom de l'opérateur de diagnostic concerné.

REALISATION DE LA MISSION

N° de dossier :	2020-02-01300 #E1
Ordre de mission du :	31/01/2020 L'attestation requise par l'article R271-3 du CCH, reproduite en annexe, a été transmise au donneur d'ordre préalablement à la conclusion du contrat de prestation de service.
Accompagnateur(s) :	Pas d'accompagnateur
Document(s) fourni(s) :	Aucun
Moyens mis à disposition :	Aucun
Commentaires :	Néant

CADRE REGLEMENTAIRE

- Articles L134-7 et R134-10 à R134-13 du Code de la Construction et de l'Habitation
- Articles 2 et 3-3 de la Loi n° 89-462 du 6 juillet 1989 tendant à améliorer les rapports locatifs
- Décret 2016-1105 du 11 août 2016 relatif à l'état de l'installation intérieure d'électricité dans les logements en location
- Arrêté du 28 septembre 2017 définissant le modèle et la méthode de réalisation de l'état de l'installation intérieure d'électricité dans les immeubles à usage d'habitation
- Norme NF C 16-600 : État des installations électriques des parties privatives des locaux à usage d'habitation
=> Nous ne retenons de cette norme que les points n'entrant pas en contradiction avec l'arrêté du 28 septembre 2017, dont notamment les numéros d'article et les libellés d'anomalie (non définis dans l'arrêté), ainsi que les adéquations non précisées dans l'arrêté

Nota : L'ensemble des références légales, réglementaires et normatives s'entendent de la version des textes en vigueur au jour de la réalisation du diagnostic.

RAPPEL DES LIMITES DU CHAMP DE REALISATION DU DIAGNOSTIC

L'état de l'installation intérieure d'électricité porte sur l'ensemble de l'installation intérieure d'électricité à basse tension des locaux à usage d'habitation située en aval de l'appareil général de commande et de protection de cette installation. Il ne concerne pas les matériels d'utilisation amovibles, ni les circuits internes des matériels d'utilisation fixes, destinés à être reliés à l'installation électrique fixe, ni les installations de production ou de stockage par batteries d'énergie électrique du générateur jusqu'au point d'injection au réseau public de distribution d'énergie ou au point de raccordement à l'installation intérieure. Il ne concerne pas non plus les circuits de téléphonie, de télévision, de réseau informatique, de vidéophonie, de centrale d'alarme, etc., lorsqu'ils sont alimentés en régime permanent sous une tension inférieure ou égale à 50 V en courant alternatif et 120 V en courant continu.

L'intervention de l'opérateur réalisant l'état de l'installation intérieure d'électricité ne porte que sur les constituants visibles, visitables, de l'installation au moment du diagnostic. Elle s'effectue sans démontage de l'installation électrique (hormis le démontage des capots des tableaux électriques lorsque cela est possible) ni destruction des isolants des câbles.

Des éléments dangereux de l'installation intérieure d'électricité peuvent ne pas être repérés, notamment :

- Les parties de l'installation électrique non visibles (incorporées dans le gros œuvre ou le second œuvre ou masquées par du mobilier) ou nécessitant un démontage ou une détérioration pour pouvoir y accéder (boîtes de connexion, conduits, plinthes, goulottes, huisseries, éléments chauffants incorporés dans la maçonnerie, luminaires des piscines plus particulièrement) ;
- Les parties non visibles ou non accessibles des tableaux électriques après démontage de leur capot ;
- Inadéquation entre le courant assigné (calibre) des dispositifs de protection contre les surintensités et la section des conducteurs sur toute la longueur des circuits.

Nota : Le diagnostic a pour objet d'identifier, par des contrôles visuels, des essais et des mesurages, les défauts susceptibles de compromettre la sécurité des personnes. En aucun cas, il ne constitue un contrôle de conformité de l'installation vis-à-vis d'une quelconque réglementation.



CONCLUSION RELATIVE A L'EVALUATION DES RISQUES POUVANT PORTER ATTEINTE A LA SECURITE DES PERSONNES

**Dans le cadre de la mission décrit en tête de rapport,
l'installation intérieure d'électricité comporte une ou des anomalies.**

Présence de points de contrôle n'ayant pu être vérifiés.

Anomalies avérées selon les domaines suivants

- 1) Appareil général de commande et de protection et son accessibilité
- 2) Dispositif de protection différentiel à l'origine de l'installation / Prise de terre et installation de mise à la terre
- 3) Dispositif de protection contre les surintensités adaptées à la section des conducteurs, sur chaque circuit
- 4) La liaison équipotentielle et installation électrique adaptées aux conditions particulières des locaux contenant une douche ou une baignoire
- 5) Matériels électriques présentant des risques de contacts directs avec des éléments sous tension – Protection mécanique des conducteurs
- 6) Matériels électriques vétustes, inadaptés à l'usage







Installations particulières

- P1-P2) Appareils d'utilisation situés dans des parties communes et alimentés depuis la partie privative ou inversement
- P3) Piscine privée, ou bassin de fontaine

Informations complémentaires

- IC) Socles de prise de courant, dispositif à courant différentiel résiduel à haute sensibilité

ANOMALIES IDENTIFIEES

N° ARTICLE ⁽¹⁾⁽²⁾	Libellé et localisation (*) des anomalies / Mesures compensatoires ⁽³⁾	Photo
B.3.3.4 b	La section du conducteur de la liaison équipotentielle principale est insuffisante. <u>Localisation</u> : Prise de terre	
B.3.3.6 a1	Au moins un socle de prise de courant ne comporte pas de broche de terre.	
B.3.3.6.1	Mesure compensatoire (pour B.3.3.6 a1) : Alors que des socles de prise de courant ou des circuits de l'installation ne sont pas reliés à la terre (B.3.3.6 a1, a2 et a3), la mesure compensatoire suivante est correctement mise en oeuvre : – Protection du (des) circuit (s) concerné (s) ou de l'ensemble de l'installation électrique par au moins un dispositif différentiel à haute sensibilité ≤ 30 mA.	
B.3.3.6 a3	Au moins un circuit (n'alimentant pas des socles de prises de courant) n'est pas relié à la terre.	
B.3.3.6.1	Mesure compensatoire (pour B.3.3.6 a3) : Alors que des socles de prise de courant ou des circuits de l'installation ne sont pas reliés à la terre (B.3.3.6 a1, a2 et a3), la mesure compensatoire suivante est correctement mise en oeuvre : – Protection du (des) circuit (s) concerné (s) ou de l'ensemble de l'installation électrique par au moins un dispositif différentiel à haute sensibilité ≤ 30 mA.	
B.4.3 f1	La section des conducteurs de la canalisation alimentant le seul tableau n'est pas adaptée au courant de réglage du disjoncteur de branchement. <u>Localisation</u> : Tableau de répartition principal n°1	
B.6.3.1 a	Local contenant une baignoire ou une douche : l'installation électrique ne répond pas aux prescriptions particulières appliquées à ce local (adéquation entre l'emplacement où est installé le matériel électrique et les caractéristiques de ce dernier – respect des règles de protection contre les chocs électriques liées aux zones). <u>Localisation</u> : Maison principale 1er étage Salle de bains <u>Précision</u> : Emplacement du (des) matériel(s) non adapté à l'endroit où il(s) est (sont) installé(s) : Matériel de classe 0 en zone 3	
B.7.3 a	L'enveloppe d'au moins un matériel est manquante ou détériorée.	
B.7.3 d	L'installation électrique comporte au moins une connexion avec une partie active nue sous tension accessible.	
B.8.3 a	L'installation comporte au moins un matériel électrique vétuste. <u>Précision</u> : Conduit(s) 'Fro' (dit 'Bergmann' ou en tôle) posé(s) en apparent	
B.8.3 b	L'installation comporte au moins un matériel électrique inadapté à l'usage. <u>Précision</u> : Douille(s) de chantier	



N° ARTICLE ⁽¹⁾⁽²⁾	Libellé et localisation (*) des anomalies / Mesures compensatoires ⁽³⁾	Photo
B.8.3 e	Au moins un conducteur isolé n'est pas placé sur toute sa longueur dans un conduit, une goulotte, une plinthe ou une huisserie, en matière isolante ou métallique, jusqu'à sa pénétration dans le matériel électrique qu'il alimente.	

■ Légende des renvois

(1) Référence des anomalies selon la norme NF C 16-600 – Annexe B

(2) Référence des mesures compensatoires selon la norme NF C 16-600 – Annexe B

(3) Une mesure compensatoire est une mesure qui permet de limiter un risque de choc électrique lorsque les règles fondamentales de sécurité ne peuvent s'appliquer pleinement pour des raisons soit économiques, soit techniques, soit administratives. Le n° d'article et le libellé de la mesure compensatoire sont indiqués au-dessous de l'anomalie concernée.

(*) Avertissement : la localisation des anomalies n'est pas exhaustive. Il est admis que l'opérateur de diagnostic ne procède à la localisation que d'une anomalie par point de contrôle. Toutefois, cet avertissement ne concerne pas le test de déclenchement des dispositifs différentiels.

INFORMATIONS COMPLEMENTAIRES

IC) SOCLE DE PRISE DE COURANT, DISPOSITIF A COURANT DIFFERENTIEL RESIDUEL A HAUTE SENSIBILITE

N° ARTICLE ⁽¹⁾	Libellé des informations	Photo
B.11 a1	L'ensemble de l'installation électrique est protégé par au moins un dispositif différentiel à haute sensibilité ≤ 30 mA.	
B.11 b2	Au moins un socle de prise de courant n'est pas de type à obturateur.	
B.11 c2	Au moins un socle de prise de courant ne possède pas un puits de 15 mm.	

(1) Référence des informations complémentaires selon la norme NF C 16-600 – Annexe B

AVERTISSEMENT PARTICULIER

Points de contrôle n'ayant pu être vérifiés

N° ARTICLE ⁽¹⁾	Libellé des points de contrôle n'ayant pu être vérifiés	Motifs
B.1.3 c	Assure la coupure de l'ensemble de l'installation	L'installation n'était pas alimentée en électricité le jour de la visite.
B.2.3.1 h	Déclenche, lors de l'essai de fonctionnement, pour un courant de défaut au plus égal à son courant différentiel-résiduel assigné (sensibilité).	L'installation n'était pas alimentée en électricité le jour de la visite.
B.2.3.1 i	Déclenche par action sur le bouton test quand ce dernier est présent	L'installation n'était pas alimentée en électricité le jour de la visite.
B.3.3.1 d	Valeur de la résistance de la prise de terre adaptée au(x) dispositif(s) différentiel(s)	L'installation n'était pas alimentée en électricité le jour de la visite.
B.3.3.6 a2	Tous les socles de prise courant comportant un contact de terre sont reliés à la terre	L'installation n'était pas alimentée en électricité le jour de la visite.
B.4.3 a2	Tous les dispositifs de protection contre les surintensités sont placés sur les conducteurs de phase	L'installation n'était pas alimentée en électricité le jour de la visite.

(1) Référence des numéros d'articles selon la norme NF C 16-600 – Annexe C

Pour les points de contrôle du diagnostic n'ayant pu être vérifiés, il est recommandé de faire contrôler ces points par un installateur électricien qualifié ou par un organisme d'inspection accrédité dans le domaine de l'électricité, ou, si l'installation électrique n'était pas alimentée, par un opérateur de diagnostic certifié lorsque l'installation sera alimentée.

Installations, parties d'installation ou spécificités non couvertes

Néant



Constatations concernant l'installation électrique et/ou son environnement

Néant

Autres types de constatation

Néant

CONCLUSION RELATIVE A L'EVALUATION DES RISQUES RELEVANT DU DEVOIR DE CONSEIL DE PROFESSIONNEL

L'installation intérieure d'électricité comportant une ou des anomalies, il est recommandé au propriétaire de les supprimer en consultant dans les meilleurs délais un installateur électricien qualifié afin d'éliminer les dangers qu'elle(s) présente(nt).

DATES DE VISITE ET D'ETABLISSEMENT DE L'ETAT

Visite effectuée le **31/01/2020**

Opérateur de diagnostic : **Baptiste FERNANDEZ**

État rédigé à **BAGNÈRES DE BIGORRE**, le **04/02/2020**

Durée de validité :

Vente : **Trois ans, jusqu'au 03/02/2023**

Location : **Six ans, jusqu'au 03/02/2026**

Signature de l'opérateur de diagnostic

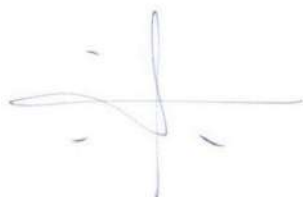

Cachet de l'entreprise

AGENDA DIAGNOSTICS
CABINET D'EXPERTISES BAPTISTE FERNANDEZ
41, rue du Général de Gaulle
65200 BAGNERES DE BIGORRE
Tél. : 05.62.91.19.32
R.C.S : 838 641 132

Le présent rapport ne peut être reproduit que dans son intégralité (annexes comprises), et avec l'accord écrit de son signataire.



EXPLICITATIONS DETAILLEES RELATIVES AUX RISQUES ENCOURUS

Description des risques encourus en fonction des anomalies identifiées

APPAREIL GENERAL DE COMMANDE ET DE PROTECTION

Cet appareil, accessible à l'intérieur du logement permet d'interrompre, en cas d'urgence, en un lieu unique, connu et accessible, la totalité de la fourniture de l'alimentation électrique.

Son absence, son inaccessibilité ou un appareil inadapté ne permet pas d'assurer cette fonction de coupure en cas de danger (risque d'électrisation, voire d'électrocution), d'incendie, ou d'intervention sur l'installation électrique.

DISPOSITIF DE PROTECTION DIFFERENTIELLE A L'ORIGINE DE L'INSTALLATION

Ce dispositif permet de protéger les personnes contre les risques de choc électrique lors d'un défaut d'isolement sur un matériel électrique. Son absence ou son mauvais fonctionnement peut être la cause d'une électrisation, voire d'une électrocution.

PRISE DE TERRE ET INSTALLATION DE MISE A LA TERRE

Ces éléments permettent, lors d'un défaut d'isolement sur un matériel électrique, de dévier à la terre le courant de défaut dangereux qui en résulte.

L'absence de ces éléments ou leur inexistence partielle peut être la cause d'une électrisation, voire d'une électrocution.

DISPOSITIF DE PROTECTION CONTRE LES SURINTENSITES

Les disjoncteurs divisionnaires ou coupe-circuits à cartouche fusible, à l'origine de chaque circuit, permettent de protéger les conducteurs et câbles électriques contre les échauffements anormaux dus aux surcharges ou courts-circuits.

L'absence de ces dispositifs de protection ou leur calibre trop élevé peut être à l'origine d'incendies.

LIAISON EQUIPOTENTIELLE DANS LES LOCAUX CONTENANT UNE BAIGNOIRE OU UNE DOUCHE

Elle permet d'éviter, lors d'un défaut, que le corps humain ne soit traversé par un courant électrique dangereux.

Son absence privilégie, en cas de défaut, l'écoulement du courant électrique par le corps humain, ce qui peut être la cause d'une électrisation, voire d'une électrocution.

CONDITIONS PARTICULIERES DANS LES LOCAUX CONTENANT UNE BAIGNOIRE OU UNE DOUCHE

Les règles de mise en œuvre de l'installation électrique à l'intérieur de tels locaux permettent de limiter le risque de chocs électriques, du fait de la réduction de la résistance électrique du corps humain lorsque celui-ci est mouillé ou immergé.

Le non-respect de celles-ci peut être la cause d'une électrisation, voire d'une électrocution.

MATERIELS ELECTRIQUES PRESENTANT DES RISQUES DE CONTACT DIRECT

Les matériels électriques dont des parties nues sous tension sont accessibles (matériels électriques anciens, fils électriques dénudés, bornes de connexion non placées dans une boîte équipée d'un couvercle, matériels électriques cassés, etc.) présentent d'importants risques d'électrisation, voire d'électrocution.

MATERIELS ELECTRIQUES VETUSTES OU INADAPTES A L'USAGE

Ces matériels électriques, lorsqu'ils sont trop anciens, n'assurent pas une protection satisfaisante contre l'accès aux parties nues sous tension ou ne possèdent plus un niveau d'isolement suffisant. Lorsqu'ils ne sont pas adaptés à l'usage que l'on veut en faire, ils deviennent très dangereux lors de leur utilisation. Dans les deux cas, ces matériels présentent d'importants risques d'électrisation, voire d'électrocution.

APPAREILS D'UTILISATION SITUES DANS DES PARTIES COMMUNES ET ALIMENTES DEPUIS LES PARTIES PRIVATIVES

Lorsque l'installation électrique issue de la partie privative n'est pas mise en œuvre correctement, le contact d'une personne avec la masse d'un matériel électrique en défaut ou une partie active sous tension, peut être la cause d'électrisation, voire d'électrocution.

PISCINE PRIVEE OU BASSIN DE FONTAINE

Les règles de mise en œuvre de l'installation électrique et des équipements associés à la piscine ou bassin de fontaine permettent de limiter le risque de chocs électriques, du fait de la réduction de la résistance électrique du corps humain lorsque celui-ci est mouillé ou immergé.



Le non-respect de celles-ci peut être la cause d'une électrisation, voire d'une électrocution.

Informations complémentaires

DISPOSITIF(S) DIFFERENTIEL(S) A HAUTE SENSIBILITE PROTEGEANT TOUT OU PARTIE DE L'INSTALLATION ELECTRIQUE

L'objectif est d'assurer rapidement la coupure du courant de l'installation électrique ou du circuit concerné, dès l'apparition d'un courant de défaut même de faible valeur. C'est le cas notamment lors de la défaillance occasionnelle (telle que l'usure normale ou anormale des matériels, l'imprudence ou le défaut d'entretien, la rupture du conducteur de mise à la terre d'un matériel électrique) des mesures classiques de protection contre les risques d'électrisation, voire d'électrocution.

SOCLES DE PRISE DE COURANT DE TYPE A OBTURATEURS

L'objectif est d'éviter l'introduction, en particulier par un enfant, d'un objet dans une alvéole d'un socle de prise de courant sous tension pouvant entraîner des brûlures graves et/ou l'électrisation, voire l'électrocution.

SOCLES DE PRISE DE COURANT DE TYPE A PUIXS (15 MM MINIMUM)

La présence d'un puits au niveau d'un socle de prise de courant évite le risque d'électrisation, voire d'électrocution, au moment de l'introduction des fiches mâles non isolées d'un cordon d'alimentation.

ANNEXES

Caractéristiques de l'installation

INFORMATIONS GENERALES

Caractéristique	Valeur
<i>Distributeur d'électricité</i>	Enedis
<i>L'installation est sous tension</i>	Non
<i>Type d'installation</i>	Monophasé
<i>Année de l'installation</i>	> 15 ans

DISJONCTEUR DE BRANCHEMENT A PUISSANCE LIMITEE

Caractéristique	Valeur
<i>Localisation</i>	Maison principale 1er étage Palier
<i>Calibre</i>	15 / 45 A
<i>Intensité de réglage</i>	45 A
<i>Différentiel</i>	500 mA

PRISE DE TERRE

Caractéristique	Valeur
<i>Résistance</i>	Non vérifiable
<i>Section du conducteur de terre</i>	≥ 25 mm² en cuivre nu
<i>Section du conducteur principal de protection</i>	6 mm²
<i>Section du conducteur de liaison équipotentielle principale</i>	2,5 mm² non protégé mécaniquement

DISPOSITIF(S) DIFFERENTIEL(S)

Il s'agit des dispositifs différentiels autres que celui intégré au disjoncteur de branchement ou, le cas échéant, au disjoncteur général.

Quantité	Type d'appareil	Calibre de l'appareil	Sensibilité du différentiel
2	Disjoncteur	40 A	30 mA

TABLEAU DE REPARTITION PRINCIPAL N°1

Caractéristique	Valeur
<i>Localisation</i>	Maison principale 1er étage Palier
<i>Section des conducteurs de la canalisation d'alimentation</i>	Cuivre 6 mm²

Planche photographique

Anomalie B.3.3.6 a1 sur Install. n°1



Anomalie B.3.3.6 a3 sur Install. n°1



Anomalie B.7.3 a sur Install. n°1



Anomalie B.7.3 d sur Install. n°1



Anomalie B.8.3 a sur Install. n°1



Anomalie B.8.3 b sur Install. n°1



Anomalie B.8.3 e sur Install. n°1





Attestation d'assurance

Police n°49.368.477 - Adhérent (SS n°250063)

Attestation d'assurance



Allianz Responsabilité Civile Activités de Services

La Sûr d'Assurances, Allianz I.A.R.D., dont le siège social est situé, 1 cours Michelet - CS 30051 - 92076 Paris La Défense cedex certifie que :

CABINET D'EXPERTISES BAPTISTE FERNANDEZ
Baptiste FERNANDEZ
41 rue du Général de Gaulle
65200 BAGNERES-DE-BIGORRE

est titulaire d'un contrat Allianz Responsabilité Civile Activités de Services souscrit auprès d'elle sous le N° 43364477.

Ce contrat a pour objet de :

- satisfaire aux obligations édictées par l'ordonnance n° 2005 - 655 du 8 juin 2005 et son décret d'application n° 2006 - 1114 du 5 septembre 2006, codifiés aux articles R 271-1 à R 272-4 et L 271-4 à L 271-6 du Code de la construction et de l'habitation, ainsi que ses textes subséquents ;
- garantir l'Assuré contre les conséquences pécuniaires de la responsabilité civile professionnelle qu'il peut encourir à l'égard d'autrui du fait des activités, telles que déclarées aux Dispositions Particulières, à savoir :

Sont couvertes les activités énumérées, sous réserve que les compétences de l'assuré, personne physique ou que les compétences de ses diagnostiqueurs salariés aient été certifiées par un organisme accrédité, lorsque la réglementation l'exige, et ce pour l'ensemble des diagnostics réalisés :

Rapportage laites A et B, constitution du DAPP et de DTA, évaluation périodique de l'état de conservation des matériaux et produits contenant de l'amiante, sauf dans les immeubles de grande hauteur (IGH), les établissements recevant du public (ERP) des catégories 1 à 4, les immeubles de travail hébergeant plus de 300 personnes et les bâtiments industriels.

(Amiante sans mention)

Exposition au plomb (CREP), parties privatives et parties communes

Recherche de plomb avant travaux

Diagnostic termite avant vente, parties privatives et parties communes

Etat parasite - Diagnostic Mérieux

Etat de l'installation intérieure de gaz

Diagnostic de performance énergétique (DPE) individuel

Etat de l'installation intérieure de l'électricité, parties privatives et parties communes

Liti Carrez

Etat des Risques et Pollutions (ERP)

Millimètres de copropriété, batteries de charges

Constat logement décent

Petit conventionné - Normes d'habitabilité

Diagnostic mètre habitation - Relevé de surfaces

Plans et croquis à l'occasion de toute activité de conception

Etat des lieux locatif

Relevé de cotes pour la réalisation de plans d'évacuation et constat visuel de présence ou non de portes coupe-feu dans les immeubles d'habitation

Détermination de la concentration de plomb dans l'eau des canalisations

Installation de détecteurs de fumée

Réalisation des attestations de prise en compte de la réglementation thermique pour les maisons individuelles ou accolées

Conseil et Etude en Rénovation Énergétique

Assainissement collectif

Diagnostic sécurité piscine

La présente attestation est délivrée pour la période du 1^{er} janvier 2020 au 31 janvier 2020 et sous réserve du paiement de la cotisation émise ou à émettre.

Garantie RC Professionnelle: 1 000 000 € par sinistre et par année d'assurance.

Le présent document, établi par Allianz I.A.R.D., a pour objet d'attester l'existence d'un contrat. Il constitue une présomption d'application des garanties, mais ne peut engager Allianz I.A.R.D. au-delà des conditions et limites du contrat auquel il se réfère. Les exceptions de garantie opposables aux souscripteurs et assurés le sont également à toute personne bénéficiaire de l'indemnité (résiliation, nullité, règle proportionnelle, exclusions, déchéances...). Toute adjonction autre que les cachets et signature du représentant de la Société est réputée non écrite.

Etablie à La Défense, le 26 décembre 2019, Pour Allianz



Allianz I.A.R.D.
Entrepris régie par le Code des Assurances
Société anonyme au capital de 991 967 200 euros

Siège social
1 cours Michelet - CS 30051 - 92076 Paris La Défense cedex
542 110 201 RCS Nanterre

Certifications

la certification QUALIXPERT

Certificat N° C2798
Monsieur Baptiste FERNANDEZ

Certifié dans le cadre de la procédure de certification PRD4 certifiable sur www.qualixpert.com conformément à l'ordonnance 2005-655 dite II du 8 juin 2005 et au décret 2006-1114 du 5 septembre 2006.

dans les (s) domaine(s) suivant(s) :

Activité sans mention	Certificat valable	Arreté du 20 juillet 2019 définissant les critères de certification des compétences des personnes physiques (peut être de plusieurs personnes) exerçant des fonctions de conseil et de diagnostic de l'état de conservation des matériaux et produits contenant de l'amiante, et d'expert en matière de plomb dans les immeubles, tels et les critères d'accréditation des organismes de certification.
Constat de risque d'exposition au plomb	Certificat valable Du 27/04/2017 au 30/04/2021	Arreté du 21 novembre 2005 modifié définissant les critères de certification des compétences des personnes physiques exerçant des fonctions de conseil et de diagnostic de l'état de conservation des matériaux et produits contenant de l'amiante, et d'expert en matière de plomb dans les immeubles, tels et les critères d'accréditation des organismes de certification.
Diagnostic de performance énergétique individuel	Certificat valable Du 19/07/2017 au 14/07/2022	Arreté du 18 octobre 2006 modifié définissant les critères de certification des compétences des personnes physiques exerçant le diagnostic de performance énergétique ou l'évaluation de la consommation énergétique individuelle, et les critères d'accréditation des organismes de certification.
Etat des installations intérieures d'électricité	Certificat valable Du 15/07/2017 au 14/07/2022	Arreté du 10 juillet 2008 modifié définissant les critères de certification des compétences des personnes physiques exerçant le diagnostic de performance énergétique ou l'évaluation de la consommation énergétique individuelle, et les critères d'accréditation des organismes de certification.
Etat des installations intérieures de gaz	Certificat valable Du 07/06/2017 au 30/06/2022	Arreté du 06 avril 2007 modifié définissant les critères de certification des compétences des personnes physiques exerçant le diagnostic de performance énergétique ou l'évaluation de la consommation énergétique individuelle, et les critères d'accréditation des organismes de certification.
Etat relatif à la présence de termites dans le bâtiment mention France Métropolitaine	Certificat valable Du 27/09/2017 au 29/09/2022	Arreté du 18 octobre 2006 modifié définissant les critères de certification des compétences des personnes physiques exerçant le diagnostic de performance énergétique ou l'évaluation de la consommation énergétique individuelle, et les critères d'accréditation des organismes de certification.

Date d'établissement: mardi 10 juillet 2017
Marjerie ALBERT
Directrice Administrative
P/O

LOGICAP - 17, rue de Valenciennes - 92000 Nanterre
Tél. 01 49 33 45 13 Fax 01 49 33 38 87 www.qualixpert.com
SIRET 503 603 733 0007 - RCS Nanterre 503 603 733 0007

Attestation d'indépendance

« Je soussigné Baptiste FERNANDEZ, Gérant du Cabinet AGENDA, atteste sur l'honneur, conformément aux articles L271-6 et R271-3 du Code de la Construction et de l'Habitation :

- Disposer des moyens en matériel et en personnel nécessaires aux prestations ;
- Que les personnes chargées de la réalisation des états, constats et diagnostics disposent des moyens et des certifications requises leur permettant de mener à bien leur mission ;
- Avoir souscrit une assurance permettant de couvrir les conséquences d'un engagement de notre responsabilité en raison de nos interventions ;
- N'avoir aucun lien de nature à porter atteinte à notre impartialité et à notre indépendance, ni avec le propriétaire ou son mandataire qui fait appel à nous, ni avec une entreprise pouvant réaliser des travaux sur les ouvrages, installations ou équipements pour lesquels il nous est demandé de réaliser la présente mission, et notamment :
 - N'accorder, directement ou indirectement, à l'entité visée à l'article 1er de la loi n° 70-9 du 2 janvier 1970 qui intervient pour la vente ou la location du bien objet de la présente mission, aucun avantage ni rétribution, sous quelque forme que ce soit ;
 - Ne recevoir, directement ou indirectement, de la part d'une entreprise pouvant réaliser des travaux sur les ouvrages, installations ou équipements sur lesquels porte la présente mission, aucun avantage ni rétribution, sous quelque forme que ce soit. »

AGENDA DIAGNOSTICS
CABINET D'EXPERTISES BAPTISTE FERNANDEZ
41, rue du Général de Gaulle
65200 BAGNERES DE BIGORRE
Tél. : 05.62.91.19.32
R.C.S : 838 641 132

État de l'installation intérieure de gaz

DESIGNATION DU OU DES BATIMENTS

Adresse : **59 rue Général Leclerc
65710 CAMPAN**

Référence cadastrale : **AB / 471**

Lot(s) de copropriété : **Sans objet** N° étage : **Sans objet**

Type de bâtiment : **Maison individuelle**

Nature du gaz distribué : **GN** **GPL** **Air propané ou butané**

Distributeur de gaz : **GrDF**

Installation alimentée en gaz : **Oui** **Non**



DESIGNATION DU PROPRIETAIRE

Propriétaire : **Mr Alain MANAGAOU**

Si le propriétaire n'est pas le donneur d'ordre (sur déclaration de l'intéressé) :

Qualité du donneur d'ordre :

Identification :

Titulaire du contrat de fourniture de gaz :

Identification : **Alain MANAGAOU – 10 La Palanque 65710 BEAUDEAN**

N° de téléphone : **06 30 03 61 71**

Références du contrat : Numéro de point de livraison gaz : **Non communiqué**
 Numéro du point de comptage estimation (PCE) à 14 chiffres : **Non communiqué**
 Numéro de compteur : **136148**

DESIGNATION DE L'OPERATEUR DE DIAGNOSTIC

Opérateur de diagnostic : **Baptiste FERNANDEZ**
Certification n°C2768 délivré par Qualixpert - 17 Rue Borrel - 81100 Castres - Validité : 26/06/2022

Cabinet de diagnostics : **CABINET Baptiste FERNANDEZ**
41 rue du Général DE GAULLE – 65200 BAGNÈRES DE BIGORRE
N° SIRET : **838 641 132 00017**

Compagnie d'assurance : **ALLIANZ** N° de police : **49 366 477** Validité : **du 01/01/2019 au 31/12/2019**

Le présent rapport est établi par une personne dont les compétences sont certifiées par l'organisme certificateur mentionné sous le nom de l'opérateur de diagnostic concerné.

REALISATION DE LA MISSION

N° de dossier :	2020-02-01300 #G1
Ordre de mission du :	31/01/2020 L'attestation requise par l'article R271-3 du CCH, reproduite en annexe, a été transmise au donneur d'ordre préalablement à la conclusion du contrat de prestation de service.
Accompagnateur(s) :	Pas d'accompagnateur
Document(s) fourni(s) :	Aucun
Moyens mis à disposition :	Aucun
Commentaires :	Néant

CADRE REGLEMENTAIRE

- Articles L134-6 et R134-6 à R134-9 du Code de la Construction et de l'Habitation
- Articles 2 et 3-3 de la Loi n° 89-462 du 6 juillet 1989 tendant à améliorer les rapports locatifs
- Décret 2016-1104 du 11 août 2016 relatif à l'état de l'installation intérieure de gaz dans les logements en location
- Arrêté du 6 avril 2007 modifié définissant le modèle et la méthode de réalisation de l'état de l'installation intérieure de gaz
- Arrêté du 18 novembre 2013 portant reconnaissance de la norme NF P 45-500 en application des dispositions de l'article 1^{er} de l'arrêté du 6 avril 2007 modifié définissant le modèle et la méthode de réalisation de l'état de l'installation intérieure de gaz
- Norme NF P 45-500 : Installations de gaz situées à l'intérieur des bâtiments d'habitation – État des installations intérieures de gaz – Diagnostic

Nota : L'ensemble des références légales, réglementaires et normatives s'entendent de la version des textes en vigueur au jour de la réalisation du diagnostic.

LIMITES DU DOMAINE D'APPLICATION DU DIAGNOSTIC

Le diagnostic a pour objet d'établir un état de l'installation intérieure de gaz afin d'évaluer les risques pouvant compromettre la sécurité des personnes. Il concerne toutes les installations de production individuelle de chaleur ou d'eau chaude sanitaire, quelle que soit la puissance, faisant partie de l'installation intérieure de gaz. Il concerne également les installations d'appareils de cuisson s'ils sont alimentés par une tuyauterie fixe. Il porte sur les quatre domaines clés de l'installation intérieure de gaz suivants : la tuyauterie fixe, le raccordement en gaz des appareils, la ventilation des locaux et la combustion.

L'intervention de l'opérateur de diagnostic ne porte que sur les constituants visibles et accessibles de l'installation au moment du diagnostic et s'effectue sans montage ni démontage. Elle ne préjuge pas des modifications susceptibles d'intervenir ultérieurement sur toute ou partie de l'installation. La responsabilité de l'opérateur de diagnostic est limitée aux points effectivement vérifiés. Les contrôles réalisés ne préjugent pas de la conformité de l'installation. La responsabilité du donneur d'ordre reste pleinement engagée en cas d'accident ou d'incident sur toute ou partie de l'installation, contrôlée ou non. Pour traiter les éventuelles anomalies relevées, il est recommandé de faire appel à un professionnel qualifié.

Nota : Le diagnostic a pour objet d'identifier, par des contrôles visuels, des essais et des mesurages, les défauts susceptibles de compromettre la sécurité des personnes. En aucun cas, il ne constitue un contrôle de conformité de l'installation vis-à-vis d'une quelconque réglementation.

CONSTATATIONS DIVERSES

- Attestation de contrôle de moins d'un an de la vacuité des conduits de fumées non présentée**
- Justificatif d'entretien de moins d'un an de la chaudière non présenté**
- Le conduit de raccordement n'est pas visitable

- L'installation ne comporte aucune anomalie
- L'installation comporte des anomalies de type A1 qui devront être réparées ultérieurement**
- L'installation comporte des anomalies de type A2 qui devront être réparées dans les meilleurs délais
- L'installation comporte des anomalies de type DGI qui devront être réparées avant la remise en service
- L'installation comporte une anomalie 32c qui devra faire l'objet d'un traitement particulier par le syndic ou le bailleur social sous le contrôle du distributeur de gaz

- Autres constatations**
 - ▶ La plaque de cuisson présente des signes importants de vétusté.

ACTIONS DE L'OPERATEUR DE DIAGNOSTIC EN CAS DE DGI

Sans objet

ACTIONS DE L'OPERATEUR DE DIAGNOSTIC EN CAS D'ANOMALIE 32C

Sans objet

DATES DE VISITE ET D'ETABLISSEMENT DE L'ETAT

Visite effectuée le **31/01/2020**

Opérateur de diagnostic : **Baptiste FERNANDEZ**

État rédigé à **BAGNÈRES DE BIGORRE**, le **04/02/2020**

Durée de validité :

Vente : **Trois ans, jusqu'au 03/02/2023**

Location : **Six ans, jusqu'au 03/02/2026**

Signature de l'opérateur de diagnostic

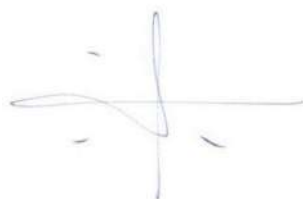

Cachet de l'entreprise

AGENDA DIAGNOSTICS
CABINET D'EXPERTISES BAPTISTE FERNANDEZ
41, rue du Général de Gaulle
65200 BAGNERES DE BIGORRE
Tél. : 05.62.91.19.32
R.C.S : 838 641 132

Le présent rapport ne peut être reproduit que dans son intégralité (annexes comprises), et avec l'accord écrit de son signataire.

ANNEXES

Attestation d'assurance

Police n°49.368.477 - Adhérent GS n°250063

Attestation d'assurance



Allianz Responsabilité Civile Activités de Services

La Sûr d'Assurances, Allianz I.A.R.D., dont le siège social est situé, 1 cours Michelet - CS 30051 - 92076 Paris La Défense cedex certifie que :

CABINET D'EXPERTISES BAPTISTE FERNANDEZ
Baptiste FERNANDEZ
41 rue du Général de Gaulle
65200 BAGNERES-DE-BIGORRE

est titulaire d'un contrat Allianz Responsabilité Civile Activités de Services souscrit auprès d'elle sous le N° 43364477.

Ce contrat a pour objet de :

- satisfaire aux obligations édictées par l'ordonnance n° 2005 - 655 du 8 juin 2005 et son décret d'application n° 2006 - 1114 du 5 septembre 2006, codifiés aux articles R 271-1 à R 272-4 et L 271-4 à L 271-6 du Code de la construction et de l'habitation, ainsi que ses textes subséquents ;
- garantir l'Assuré contre les conséquences pécuniaires de la responsabilité civile professionnelle qu'il peut encourir à l'égard d'autrui du fait des activités, telles que déclarées aux Dispositions Particulières, à savoir :

Sont couvertes les activités énumérées, sous réserve que les compétences de l'Assuré, personne physique ou que les compétences de ses diagnostiqueurs salariés aient été certifiées par un organisme accrédité, lorsque la réglementation l'exige, et ce pour l'ensemble des diagnostics réalisés :

Rapportage laites A et B, constitution du DAPP et de DTA, évaluation périodique de l'état de conservation des matériaux et produits contenant de l'amiante, sauf dans les immeubles de grande hauteur (IGH), les établissements recevant du public (ERP) des catégories 1 à 4, les immeubles de travail hébergeant plus de 300 personnes et les bâtiments industriels.

(Amiante sans mention)

Exposition au plomb (CREP), parties privatives et parties communes

Recherche de plomb avant travaux

Diagnostic termes avant vente, parties privatives et parties communes

Etat parasite - Diagnostic Mérieux

Etat de l'installation intérieure de gaz

Diagnostic de performance énergétique (DPE) individuel

Etat de l'installation intérieure de l'électricité, parties privatives et parties communes

Liti Carrez

Etat des Risques et Pollutions (ERP)

Millèmes de copropriété, batteries de charges

Constat logement décent

Petit conventionné - Normes d'habitabilité

Diagnostic mètre habitation - Relevé de surfaces

Plans et croquis à l'occasion de toute activité de conception

Etat des lieux locatif

Relevé de cotes pour la réalisation de plans d'évacuation et constat visuel de présence ou non de portes coupe-feu dans les immeubles d'habitation

Détermination de la concentration de plomb dans l'eau des canalisations

Installation de détecteurs de fumée

Réalisation des attestations de prise en compte de la réglementation thermique pour les maisons individuelles ou accolées

Conseil et Etude en Rénovation Énergétique

Assainissement collectif

Diagnostic sécurité piscine

La présente attestation est délivrée pour la période du 1^{er} janvier 2020 au 31 janvier 2020 et sous réserve du paiement de la cotisation émise ou à émettre.

Garantie RC Professionnelle: 1 000 000 € par sinistre et par année d'assurance.

Le présent document, établi par Allianz I.A.R.D., a pour objet d'attester l'existence d'un contrat. Il constitue une présomption d'application des garanties, mais ne peut engager Allianz I.A.R.D. au-delà des conditions et limites du contrat auquel il se réfère. Les exceptions de garantie opposables aux souscripteurs et assurés le sont également à toute personne bénéficiaire de l'indemnité (résiliation, nullité, règle proportionnelle, exclusions, déchéances...). Toute adjonction autre que les cachets et signature du représentant de la Société est réputée non écrite.

Etablie à La Défense, le 26 décembre 2019, Pour Allianz



Allianz I.A.R.D.
Entrepris régie par le Code des Assurances
Société anonyme au capital de 991 967 200 euros

Siège social
1 cours Michelet - CS 30051 - 92076 Paris La Défense cedex
42 110 201 RCS Nanterre

Certifications

la certification QUALIXPERT

Certificat N° C2788
Monsieur Baptiste FERNANDEZ

COFRAC
CENTRE ACTION
DES TECHNIQUES
ACCREDITATION
MÉTIER
AGRICULTURE
www.cofrac.fr

Certifié dans le cadre de la procédure de certification PRB4
conformément à l'ordonnance 2005-655 dite II du 8 juin 2005 et au décret
2006-1114 du 5 septembre 2006.

dans les (s) domaine(s) suivant(s) :

Activité sans mention	Certificat valable	Arrêté de 20 juillet 2019 définissant les critères de certification des compétences des personnes physiques (peut être de plusieurs) : Evaluation périodique de l'état de conservation des matériaux et produits contenant de l'amiante et l'absence de contamination de l'air intérieur des locaux de travail dans les immeubles, tels et les critères d'accréditation des organismes de certification.
27.06/2017 Du 27/06/2017 au 30/06/2021	Certificat valable	Arrêté du 21 novembre 2005 modifié définissant les critères de certification des compétences des personnes physiques (peut être de plusieurs) : Constat de risque d'exposition au plomb, des diagnostics du plomb atmosphérique par la prise de mesures ou des contrôles après travaux en présence de plomb et les critères d'accréditation des organismes de certification.
27.04/2017 Du 27/04/2017 au 30/04/2021	Certificat valable	Arrêté du 18 octobre 2006 modifié définissant les critères de certification des compétences des personnes physiques relatif à la diagnostic de performance énergétique ou rénovation grâce au contrôle de la réglementation thermique, et les critères d'accréditation des organismes de certification.
19.07/2017 Du 19/07/2017 au 18/07/2022	Certificat valable	Arrêté du 10 juillet 2008 modifié définissant les critères de certification des compétences des personnes physiques relatif à la diagnostic de performance énergétique et les critères d'accréditation des organismes de certification.
19.07/2017 Du 19/07/2017 au 18/07/2022	Certificat valable	Arrêté du 08 avril 2007 modifié définissant les critères de certification des compétences des personnes physiques relatif à la diagnostic de performance énergétique et les critères d'accréditation des organismes de certification.
24.06/2017 Du 24/06/2017 au 23/06/2022	Certificat valable	Arrêté du 18 octobre 2006 modifié définissant les critères de certification des compétences des personnes physiques relatif à la diagnostic de performance énergétique dans le bâtiment et les critères d'accréditation des organismes de certification.

Date d'établissement: mardi 10 juillet 2017
Marjerie ALBERT
Directrice Administrative
P/O

LOGICIELS DE CERTIFICATION QUALIXPERT
Tous droits réservés - 2017
Tél : 05 62 91 19 32 - Fax : 05 62 91 30 87 - www.qualixpert.com
SIRET : 803 633 000 000 - RCS Nanterre 803 633 000 000

Attestation d'indépendance

« Je soussigné Baptiste FERNANDEZ, Gérant du Cabinet AGENDA, atteste sur l'honneur, conformément aux articles L271-6 et R271-3 du Code de la Construction et de l'Habitation :

- Disposer des moyens en matériel et en personnel nécessaires aux prestations ;
- Que les personnes chargées de la réalisation des états, constats et diagnostics disposent des moyens et des certifications requises leur permettant de mener à bien leur mission ;
- Avoir souscrit une assurance permettant de couvrir les conséquences d'un engagement de notre responsabilité en raison de nos interventions ;
- N'avoir aucun lien de nature à porter atteinte à notre impartialité et à notre indépendance, ni avec le propriétaire ou son mandataire qui fait appel à nous, ni avec une entreprise pouvant réaliser des travaux sur les ouvrages, installations ou équipements pour lesquels il nous est demandé de réaliser la présente mission, et notamment :
 - N'accorder, directement ou indirectement, à l'entité visée à l'article 1er de la loi n° 70-9 du 2 janvier 1970 qui intervient pour la vente ou la location du bien objet de la présente mission, aucun avantage ni rétribution, sous quelque forme que ce soit ;
 - Ne recevoir, directement ou indirectement, de la part d'une entreprise pouvant réaliser des travaux sur les ouvrages, installations ou équipements sur lesquels porte la présente mission, aucun avantage ni rétribution, sous quelque forme que ce soit. »

AGENDA DIAGNOSTICS
CABINET D'EXPERTISES BAPTISTE FERNANDEZ
41, rue du Général de Gaulle
65200 BAGNERES DE BIGORRE
Tél. : 05.62.91.19.32
R.C.S : 838 641 132

Diagnostic de performance énergétique (DPE)

Vente de bâtiment à usage principal d'habitation (6.2)

DESIGNATION DE L'IMMEUBLE

Adresse : **59 rue Général Leclerc
65710 CAMPAN**

Référence cadastrale : **AB / 471**

Lot(s) de copropriété : **Sans objet** N° étage : **Sans objet**

Nature de l'immeuble : **Maison individuelle**

Étendue de la prestation : **Parties Privatives**

Destination des locaux : **Habitation**

Année de construction : **Antérieur à 1949**



DESIGNATION DU PROPRIETAIRE

Propriétaire : **Mr Alain MANAGAOU – 10 La Palanque 65710 BEAUDEAN**

Donneur d'ordre (sur déclaration de l'intéressé) :

Propriétaire de l'immeuble

Autre, le cas échéant (préciser) :

DESIGNATION DE L'OPERATEUR DE DIAGNOSTIC

Opérateur de diagnostic : **Baptiste FERNANDEZ**
Certification n°C2768 délivré par Qualixpert - 17 Rue Borrel - 81100 Castres - Validité : 24/07/2022

Cabinet de diagnostics : **CABINET Baptiste FERNANDEZ**
41 rue du Général DE GAULLE – 65200 BAGNÈRES DE BIGORRE
N° SIRET : **838 641 132 00017**

Compagnie d'assurance : **ALLIANZ** N° de police : **49 366 477** Validité : **du 01/01/2019 au 31/12/2019**

Le présent rapport est établi par une personne dont les compétences sont certifiées par l'organisme certificateur mentionné sous le nom de l'opérateur de repérage concerné.

Le présent rapport ne peut être reproduit que dans son intégralité (annexes comprises), et avec l'accord écrit de son signataire.

REALISATION DE LA MISSION

N° de dossier :	2020-02-01300 #D
Ordre de mission du :	31/01/2020 L'attestation requise par l'article R271-3 du CCH, reproduite en annexe, a été transmise au donneur d'ordre préalablement à la conclusion du contrat de prestation de service.
Accompagnateur(s) :	Pas d'accompagnateur
Document(s) fourni(s) :	Aucun
Moyens mis à disposition :	Aucun
Commentaires :	Néant

CADRE REGLEMENTAIRE

- Articles L134-1 à L134-5 et R134-1 à R134-5-6 du Code de la Construction et de l'Habitation
- Arrêté du 15/09/2006 relatif au diagnostic de performance énergétique pour les bâtiments existants proposés à la vente en France métropolitaine
- Arrêté du 15/09/2006 relatif aux méthodes et procédures applicables au diagnostic de performance énergétique pour les bâtiments existants proposés à la vente en France métropolitaine
- Arrêté du 09/11/2006 portant approbation de diverses méthodes de calcul pour le diagnostic de performance énergétique en France métropolitaine
- Arrêté du 06/05/2008 portant confirmation de l'approbation de diverses méthodes de calcul pour le diagnostic de performance énergétique en France métropolitaine
- Arrêté du 24/12/2012 relatif à la base de données introduite par le décret n° 2011-807 du 5 juillet 2011 relatif à la transmission des diagnostics de performance énergétique à l'Agence de l'environnement et de la maîtrise de l'énergie

Nota : L'ensemble des références légales, réglementaires et normatives s'entendent de la version des textes en vigueur au jour de la réalisation du diagnostic.

LIMITES DU DOMAINE D'APPLICATION DU DIAGNOSTIC

Le diagnostic de performance énergétique d'un bâtiment ou d'une partie de bâtiment est un document qui comprend, pour ceux à usage principal d'habitation construits avant le 1er janvier 1948, pour les appartements avec chauffage ou ECS collectif sans comptage individuel, ainsi que pour ceux à usage principal autre que d'habitation, la quantité d'énergie effectivement consommée, ainsi qu'une classification en fonction de valeurs de référence afin que les consommateurs puissent comparer et évaluer sa performance énergétique. Il est accompagné de recommandations destinées à améliorer cette performance.

En cas de vente de tout ou partie d'un immeuble bâti, le propriétaire doit tenir le diagnostic de performance énergétique à la disposition de tout candidat acquéreur. L'acquéreur ne peut se prévaloir à l'encontre du propriétaire des informations contenues dans le diagnostic de performance énergétique qui n'a qu'une valeur informative. D'autre part, le classement du bien au regard de sa performance énergétique doit être mentionné dans les annonces relatives à la vente.

DIAGNOSTIC DE PERFORMANCE ENERGETIQUE – Logement (6.2)

N° ADEME : 2065V2000166M

Valable jusqu'au : 03/02/2030
 Type de bâtiment : Maison Individuelle
 Année de construction : Avant 1948
 Surface habitable : 125 m²
 Adresse : 59 rue Général Leclerc
 65710 CAMPAN

Date de visite : 31/01/2020
 Date d'édition : 04/02/2020
 Diagnostiqueur : Baptiste FERNANDEZ –05 62 91 19 32 –
 CABINET Baptiste FERNANDEZ
 41 rue du Général DE GAULLE
 65200 BAGNÈRES DE BIGORRE

Signature :

Propriétaire :

Nom : Mr Alain MANAGAOU
 Adresse : 10 La Palanque
 65710 BEAUDEAN

Propriétaire des installations communes (s'il y a lieu) :

Nom :
 Adresse :

Consommations annuelles par énergie

Obtenues au moyen des factures d'énergie du logement des années, prix des énergies indexés au

USAGES	Moyenne annuelle des consommations	Consommations en énergies finales	Consommations en énergie primaire	Frais annuels d'énergie
	Détail par énergie dans l'unité d'origine	Détail par énergie et par usage en kWh _{EF}	Détail par usage en kWh _{EP}	
Chauffage			kWh _{EP}	€ TTC
Eau chaude sanitaire			kWh _{EP}	€ TTC
Refroidissement			kWh _{EP}	€ TTC
CONSOMMATIONS D'ENERGIE POUR LES USAGES RECENSES			kWh _{EP}	€ TTC <small>(dont abonnements : 0 € TTC)</small>

RELEVÉS DE CONSOMMATION NON DISPONIBLES OU NON EXPLOITABLES

Consommations énergétiques (en énergie primaire) pour le chauffage, la production d'eau chaude sanitaire et le refroidissement

Émissions de gaz à effet de serre (GES) pour le chauffage, la production d'eau chaude sanitaire et le refroidissement

Consommation réelle : kWh_{EP}/m².an

Estimation des émissions : kg éqCO₂/m².an

RELEVÉS DE CONSOMMATION NON DISPONIBLES OU NON EXPLOITABLES



DIAGNOSTIC DE PERFORMANCE ENERGETIQUE – Logement (6.2)

Descriptif du logement et de ses équipements

Logement	Chauffage et refroidissement	ECS, ventilation
Murs : - Mur en moellons et remplissage d'épaisseur 60 cm non isolé donnant sur l'extérieur - Mur en moellons et remplissage non isolé donnant sur un local chauffé	Système de chauffage : - Chaudière individuelle Gaz Naturel installée après 2000 avec programmeur Emetteurs: Radiateurs aluminium	Système de production d'ECS : - Combiné au système: Chaudière individuelle Gaz Naturel installée après 2000 avec programmeur
Toiture : - Combles aménagés sous rampants donnant sur l'extérieur - Plafond inconnu (sous combles perdus) donnant sur l'extérieur		Système de ventilation : - Naturelle par ouverture des fenêtres
Menuiseries : - Fenêtres battantes bois double vitrage - Porte(s) bois avec 30-60% de vitrage simple	Système de refroidissement : Néant.	
Plancher bas : - Dalle béton non isolée donnant sur un terre-plein	Rapport d'entretien ou d'inspection des chaudières joint : Non	
Énergies renouvelables Type d'équipements présents utilisant des énergies renouvelables : Néant.	Quantité d'énergie d'origine renouvelable :	0 kWh_{EP}/m².an
Pourquoi un diagnostic <ul style="list-style-type: none"> Pour informer le futur locataire ou acheteur. Pour comparer différents logements entre eux. Pour inciter à effectuer des travaux d'économie d'énergie et contribuer à la réduction des émissions de gaz à effet de serre. Usages recensés Le diagnostic ne relève pas l'ensemble des consommations d'énergie, mais seulement celles nécessaires pour le chauffage, la production d'eau chaude sanitaire (ECS) et le refroidissement du logement. Certaines consommations comme l'éclairage, les procédés industriels ou spécifiques (cuisson, informatique, etc.) ne sont pas comptabilisées dans les étiquettes énergie et climat des bâtiments.	Énergie finale et énergie primaire L'énergie finale est l'énergie que vous utilisez chez vous (gaz, électricité, fioul domestique, bois, etc.). Pour que vous disposiez de ces énergies, il aura fallu les extraire, les distribuer, les stocker, les produire, et donc dépenser plus d'énergie que celle que vous utilisez en bout de course. L'énergie primaire est le total de toutes ces énergies consommées.	Variations des prix de l'énergie et des conventions de calcul Le calcul des consommations et des frais d'énergie fait intervenir des valeurs qui varient sensiblement dans le temps. La mention « prix de l'énergie en date du... » indique la date de l'arrêté en vigueur au moment de l'établissement du diagnostic. Elle reflète les prix moyens des énergies que l'Observatoire de l'Énergie constate au niveau national.
Constitution de l'étiquette énergie La consommation d'énergie indiquée sur l'étiquette énergie est le résultat de la conversion en énergie primaire des consommations d'énergie du logement indiquées par les compteurs ou les relevés.	Énergies renouvelables Elles figurent sur cette page de manière séparée. Seules sont estimées les quantités d'énergie renouvelable produites par les équipements installés à demeure.	

DIAGNOSTIC DE PERFORMANCE ENERGETIQUE – Logement (6.2)

Conseils pour un bon usage

En complément de l'amélioration de son logement (voir page suivante), il existe une multitude de mesures non coûteuses ou très peu coûteuses permettant d'économiser de l'énergie et de réduire les émissions de gaz à effet de serre. Ces mesures concernent le chauffage, l'eau chaude sanitaire et le confort d'été.

Chauffage

- Fermez les volets et/ou tirez les rideaux dans chaque pièce pendant la nuit.
- Ne placez pas de meubles devant les émetteurs de chaleur (radiateurs, convecteurs, ...), cela nuit à la bonne diffusion de la chaleur.
- Si possible, réglez et programmez : la régulation vise à maintenir la température à une valeur constante. Si vous disposez d'un thermostat, réglez-le à 19 °C ; quant à la programmation, elle permet de faire varier cette température de consigne en fonction des besoins et de l'occupation du logement. On recommande ainsi de couper le chauffage durant l'inoccupation des pièces ou lorsque les besoins de confort sont limités. Toutefois, pour assurer une remontée rapide en température, on dispose d'un contrôle de la température réduite que l'on règle généralement à quelques 3 à 4 degrés inférieurs à la température de confort pour les absences courtes. Lorsque l'absence est prolongée, on conseille une température "hors-gel" fixée aux environs de 8 °C. Le programmeur assure automatiquement cette tâche.
- Réduisez le chauffage d'un degré, vous économiserez de 5 à 10 % d'énergie.
- Éteignez le chauffage quand les fenêtres sont ouvertes.

Eau chaude sanitaire

- Arrêtez le chauffe-eau pendant les périodes d'inoccupation (départs en congés, ...) pour limiter les pertes inutiles.
- Préférez les mitigeurs thermostatiques aux mélangeurs.

Aération

Si votre logement fonctionne en ventilation naturelle :

- Une bonne aération permet de renouveler l'air intérieur et d'éviter la dégradation du bâti par l'humidité.
- Il est conseillé d'aérer quotidiennement le logement en ouvrant les fenêtres en grand sur une courte durée et nettoyez régulièrement les grilles d'entrée d'air et les bouches d'extraction s'il y a lieu.

- Ne bouchez pas les entrées d'air, sinon vous pourriez mettre votre santé en danger. Si elles vous gênent, faites appel à un professionnel.

Si votre logement fonctionne avec une ventilation mécanique contrôlée :

- Aérez périodiquement le logement.

Confort d'été

- Utilisez les stores et les volets pour limiter les apports solaires dans la maison le jour.
- Ouvrez les fenêtres en créant un courant d'air, la nuit pour rafraîchir.

Autres usages

Éclairage :

- Optez pour des lampes basse consommation (fluocompactes ou fluorescentes).
- Évitez les lampes qui consomment beaucoup trop d'énergie, comme les lampes à incandescence ou les lampes halogènes.
- Nettoyez les lampes et les luminaires (abat-jour, vasques, ...) ; poussiéreux, ils peuvent perdre jusqu'à 40 % de leur efficacité lumineuse.

Bureautique / audiovisuel :

- Éteignez ou débranchez les appareils ne fonctionnant que quelques heures par jour (téléviseurs, magnétoscopes, ...). En mode veille, ils consomment inutilement et augmentent votre facture d'électricité.

Électroménager (cuisson, réfrigération, ...) :

- Optez pour les appareils de classe A ou supérieure (A+, A++, ...).



DIAGNOSTIC DE PERFORMANCE ENERGETIQUE – Logement (6.2)

Recommandations d'amélioration énergétique

Sont présentées dans le tableau suivant quelques mesures visant à réduire vos consommations d'énergie.
Examinez-les, elles peuvent vous apporter des bénéfices.

MESURES D'AMELIORATION	Commentaires	Crédit d'impôt
Installation de robinets thermostatiques	Envisager avec un professionnel la mise en place de robinets thermostatiques sur les radiateurs. L'installation de robinets thermostatiques permet de réguler la température pièce par pièce en fonction de la température environnante.	30 %
Installation d'une VMC hygroréglable	Mettre en place une ventilation mécanique contrôlée hygroréglable. La VMC permet de renouveler l'air intérieur en fonction de l'humidité présente dans les pièces. La ventilation en sera donc optimum, ce qui limite les déperditions de chaleur en hiver	

Commentaires

Néant

Les travaux sont à réaliser par un professionnel qualifié.

Vous pouvez peut-être bénéficier d'un crédit d'impôt pour réduire le prix d'achat des fournitures, pensez-y !

www.impots.gouv.fr

Pour plus d'informations : www.developpement-durable.gouv.fr ou www.ademe.fr

ANNEXES

Attestation d'assurance

Police n°49.366.477 - Adhérent GS n°250063

Attestation d'assurance **Allianz**

Allianz Responsabilité Civile Activités de Services

La Sté d'Assurances, Allianz I.A.R.D., dont le siège social est situé, 1 cours Michelet - CS 30051 - 92076 Paris La Défense cedex certifie que :

CABINET D'EXPERTISES BAPTISTE FERNADEZ
Baptiste FERNADEZ
41 rue du Général de Gaulle
65200 BAGNERES-DE-BIGORRE

est titulaire d'un contrat Allianz Responsabilité Civile Activités de Services souscrit auprès d'elle sous le N° 49366477.

Ce contrat a pour objet de :

- satisfaire aux obligations édictées par l'ordonnance n° 2005 - 655 du 8 juin 2005 et son décret d'application n° 2006 - 1114 du 5 septembre 2006, codifiés aux articles R 271-1 à R 271-4 et L 271-4 du Code de la construction et de l'habitation, ainsi que ses textes subséquents ;
- garantir l'Assuré contre les conséquences pécuniaires de la responsabilité civile professionnelle qu'il peut encourir à l'égard d'autrui du fait des activités, telles que déclarées aux Dispositions Particulières, à savoir :

Sont couvertes les activités suivantes, sous réserve que les compétences de l'Assuré, personne physique ou que les compétences de ses diagnostiqueurs salariés aient été certifiées par un organisme accrédité, lorsque la réglementation l'exige, et ce pour l'ensemble des diagnostics réalisés :

Répréage laines A et B, constitution de DAPP et de DTA, évaluation périodique de l'état de conservation des matériaux et produits contenant du formaldéhyde, sauf dans les immeubles de grande hauteur (IGH), les établissements recevant du public (ERP) des catégories 1 à 4, les immeubles de travail hébergeant plus de 300 personnes et les bâtiments industriels.

(Annexe sans mention)

Exposition au plomb (CREP), parties privatives et parties communes
Recherche de plomb avant travaux
Diagnostic termes avant vente, parties privatives et parties communes
Etat parasite - Diagnostic Mertes
Etat de l'installation intérieure de gaz
Diagnostic de performance énergétique (DPE) individuel
Etat de l'installation intérieure de l'électricité, parties privatives et parties communes
Liti Carrez
Etat des Risques et Pollution (ERP)
Milliards de copropriété, batteries de charges
Constat logement décent
Pât conventionné - Normes d'habitabilité
Diagnostic mariage habitation - Relevé de surfaces
Plans et croquis à l'occasion de toute activité de conception
Etat des lieux locatif
Relève de cotes pour la réalisation de plans d'évacuation et constat visuel de présence ou non de portes coupe-feu dans les immeubles d'habitation
Détermination de la concentration de plomb dans l'eau des canalisations
Installation de détecteurs de fumée
Réalisation des attestations de prise en compte de la réglementation thermique pour les maisons individuelles ou accolées
Conseil et Etude en Rénovation Énergétique
Assainissement collectif
Diagnostic sécurité piscine

La présente attestation est délivrée pour la période du 1^{er} janvier 2023 au 31 janvier 2029 et sous réserve du paiement de la cotisation émise ou à émettre.

Garantie RC Professionnelle: 1 000 000 € par sinistre et par année d'assurance.

Le présent document, établi par Allianz I.A.R.D., a pour objet d'attester l'existence d'un contrat. Il constitue une présomption d'application des garanties, mais ne peut engager Allianz I.A.R.D. au-delà des conditions et limites du contrat auquel il se réfère. Les exceptions de garantie opposables aux souscripteurs et assurés le sont également à toute personne bénéficiaire de l'indemnité (réalisation, nullité, règle proportionnelle, exclusions, déchéances...). Toute adjonction autre que les cachets et signature du représentant de la Société est réputée non écrite.

Etablie à La Défense, le 26 décembre 2019, Pour Allianz

Allianz I.A.R.D.
Entreprise régie par le Code des Assurances
Société anonyme au capital de 991 967 300 euros

Siège social
1 cours Michelet - CS 30051 - 92076 Paris La Défense cedex
542 110 201 RCS Nanterre

Certifications

la certification QUALIXPERT

Certificat N° C2798

Monsieur Baptiste FERNADEZ

Certifié dans le cadre du processus de certification PRD1 consultable sur www.qualixpert.com conformément à l'ordonnance 2005-655 dite loi du 8 juin 2005 et au décret 2006-1114 du 5 septembre 2006.

dans le(s) domaine(s) suivant(s) :

Annexe sans mention	Certificat valable	Arrêté du 22 juillet 2019 définissant les critères de certification des personnes physiques exerçant des activités d'évaluation périodique de l'état de conservation des matériaux et produits contenant du formaldéhyde et d'inspection visuelle après travaux dans les immeubles, tels et les critères d'accréditation des organismes de certification.
Du 27/04/2017	Du 27/04/2017	
au 30/04/2022	au 30/04/2022	
Constat de risque d'exposition au plomb	Certificat valable	Arrêté du 21 novembre 2005 modifié définissant les critères de certification des professionnels des personnes physiques opérant des constat de risque d'exposition au plomb, des diagnostics de risque d'insalubrité par le plomb des peintures ou des produits après travaux en présence de plomb, et les critères d'accréditation des organismes de certification.
Du 27/04/2017	Du 27/04/2017	
au 30/04/2022	au 30/04/2022	
Diagnostic de performance énergétique individuel	Certificat valable	Arrêté du 16 octobre 2008 modifié définissant les critères de certification des compétences des personnes physiques réalisant le diagnostic de performance énergétique ou l'évaluation de prise en compte de la réglementation thermique, et les critères d'accréditation des organismes de certification.
Du 15/07/2017	Du 15/07/2017	
au 14/07/2022	au 14/07/2022	
Etat des installations intérieures d'électricité	Certificat valable	Arrêté du 8 juillet 2008 modifié définissant les critères de certification des compétences des personnes physiques réalisant l'état de l'installation intérieure d'électricité et les critères d'accréditation des organismes de certification.
Du 15/07/2017	Du 15/07/2017	
au 14/07/2022	au 14/07/2022	
Etat des installations intérieures de gaz	Certificat valable	Arrêté du 06 avril 2007 modifié définissant les critères de certification des compétences des personnes physiques réalisant l'état de l'installation intérieure de gaz et les critères d'accréditation des organismes de certification.
Du 07/06/2017	Du 07/06/2017	
au 24/06/2022	au 24/06/2022	
Etat relatif à la présence de tension dans le bâtiment mention France Métropolitaine	Certificat valable	Arrêté du 10 octobre 2016 modifié définissant les critères de certification des compétences des personnes physiques réalisant l'état relatif à la présence de tension dans le bâtiment et les critères d'accréditation des organismes de certification.
Du 27/06/2017	Du 27/06/2017	
au 24/06/2022	au 24/06/2022	

Date d'établissement: mardi 16 juillet 2017

Marjorie ALBERT
Directrice Administrative

(Signature)

LCC 12 rue de la République - 92000 Nanterre
Tél. 01 83 40 05 13 Fax 01 83 73 38 87 www.qualixpert.com
SIREN 50346 de 50346 euros - APE 7110Z - RCS Nanterre SIRET 50346 037 652 0003

Attestation d'indépendance

« Je soussigné Baptiste FERNADEZ, Gérant du Cabinet AGENDA, atteste sur l'honneur, conformément aux articles L271-6 et R271-3 du Code de la Construction et de l'Habitation :

- Disposer des moyens en matériel et en personnel nécessaires aux prestations ;
- Que les personnes chargées de la réalisation des états, constats et diagnostics disposent des moyens et des certifications requises leur permettant de mener à bien leur mission ;
- Avoir souscrit une assurance permettant de couvrir les conséquences d'un engagement de notre responsabilité en raison de nos interventions ;
- N'avoir aucun lien de nature à porter atteinte à notre impartialité et à notre indépendance, ni avec le propriétaire ou son mandataire qui fait appel à nous, ni avec une entreprise pouvant réaliser des travaux sur les ouvrages, installations ou équipements pour lesquels il nous est demandé de réaliser la présente mission, et notamment :
 - N'accorder, directement ou indirectement, à l'entité visée à l'article 1er de la loi n° 70-9 du 2 janvier 1970 qui intervient pour la vente ou la location du bien objet de la présente mission, aucun avantage ni rétribution, sous quelque forme que ce soit ;
 - Ne recevoir, directement ou indirectement, de la part d'une entreprise pouvant réaliser des travaux sur les ouvrages, installations ou équipements sur lesquels porte la présente mission, aucun avantage ni rétribution, sous quelque forme que ce soit. »

AGENDA DIAGNOSTICS
CABINET D'EXPERTISES BAPTISTE FERNADEZ
41, rue du Général de Gaulle
65200 BAGNERES DE BIGORRE
Tél. : 05.62.91.19.32
R.C.S : 838 641 132

État des risques et pollutions (ERP)

Etat des Risques et Pollutions

En application des articles L125-5 à 7 et R125-26 du code de l'environnement.

Référence : 2020-02-01300

Mode EDITION***

Réalisé par Baptiste FERNANDEZ

Pour le compte de AGENDA - Cabinet d'Expertises B. Fernandez

Date de réalisation : 4 février 2020 (Valable 6 mois)

Selon les informations mises à disposition par arrêté préfectoral :

N° 65-2017-03-17-006 du 17 mars 2017.

REFERENCES DU BIEN

Adresse du bien

59 rue Général Leclerc

65710 Campan

Parcelle(s) : AB0471

Partie 1

Mr Alain MANAGAOU



SYNTHESE

A ce jour, la commune de Campan est soumise à l'obligation d'Information Acquéreur Locataire (IAL). Une déclaration de sinistre indemnisé est nécessaire.

Votre commune				Votre immeuble		
Type	Nature du risque	Etat de la procédure	Date	Concerné	Travaux	Réf.
PPRn	Inondation Par une crue (débordement de cours...	approuvé	10/07/2012	non	non	p.4
PPRn	Inondation Débordement rapide (torrentiel)	approuvé	10/07/2012	non	non	p.4
PPRn	Mouvement de terrain Chutes de pierres ou de blocs	approuvé	10/07/2012	non	non	p.5
PPRn	Mouvement de terrain Glissement de terrain	approuvé	10/07/2012	non	non	p.5
PPRn	Avalanche	approuvé	10/07/2012	non	non	p.6
Zonage de sismicité : 4 - Moyenne*				oui	-	-
Zonage du potentiel radon : 3 - Significatif**				oui	-	-

* Zonage sismique de la France d'après l'annexe des articles R563-1 à 8 du Code de l'Environnement modifiés par les Décrets n°2010-1254 et n°2010-1255 du 22 octobre 2010 ainsi que par l'Arrêté du 22 octobre 2010 (nouvelles règles de construction parasismique - EUROCODE 8).
 ** Situation de l'immeuble au regard des zones à potentiel radon du territoire français définies à l'article R.1333-29 du code de la santé publique modifié par le Décret n°2018-434 du 4 juin 2018, délimitées par l'Arrêté interministériel du 27 juin 2018.



SOMMAIRE

Synthèse.....	1
Imprimé officiel.....	3
Localisation sur cartographie des risques.....	4
Déclaration de sinistres indemnisés.....	7
Prescriptions de travaux, Documents de référence, Conclusions.....	8
Annexes.....	9

Etat des Risques et Pollutions

aléas naturels, miniers ou technologiques, sismicité et pollution des sols

en application des articles L.125-5 à 7, R.125-26, R 563-4 et D 563-8-1 du Code de l'environnement et de l'article L 174-5 du nouveau Code minier

1. Cet état, relatif aux obligations, interdictions, servitudes et prescriptions définies vis-à-vis des risques naturels, miniers ou technologiques concernant l'immeuble, est établi sur la base des informations mises à disposition par arrêté préfectoral

n° **65-2017-03-17-006** du **17/03/2017**

Situation du bien immobilier (bâti ou non bâti) Document réalisé le : **04/02/2020**

2. Adresse

Parcelle(s) : **AB0471**
 59 rue Général Leclerc 65710 Campan

3. Situation de l'immeuble au regard de plans de prévention des risques naturels [PPRn]

L'immeuble est situé dans le périmètre d'un PPRn **prescrit** oui non
 L'immeuble est situé dans le périmètre d'un PPRn **appliqué par anticipation** oui non
 L'immeuble est situé dans le périmètre d'un PPRn **approuvé** oui non
 Les risques naturels pris en compte sont liés à : *(les risques grisés ne font pas l'objet d'une procédure PPR sur la commune)*

Inondation **Crue torrentielle** Remontée de nappes Submersion marine **Avalanche**
Mouvement de terrain Mvt terrain-Sécheresse Séisme Cyclone Eruption volcanique
 Feu de forêt autre

L'immeuble est concerné par des prescriptions de travaux dans le règlement du ou des PPRn oui non
 si oui, les travaux prescrits par le règlement du PPR naturel ont été réalisés oui non

4. Situation de l'immeuble au regard de plans de prévention des risques miniers [PPRm]

L'immeuble est situé dans le périmètre d'un PPRm **prescrit** oui non
 L'immeuble est situé dans le périmètre d'un PPRm **appliqué par anticipation** oui non
 L'immeuble est situé dans le périmètre d'un PPRm **approuvé** oui non
 Les risques miniers pris en compte sont liés à : *(les risques grisés ne font pas l'objet d'une procédure PPR sur la commune)*

Risque miniers Affaissement Effondrement Tassement Emission de gaz
 Pollution des sols Pollution des eaux autre

L'immeuble est concerné par des prescriptions de travaux dans le règlement du ou des PPRm oui non
 si oui, les travaux prescrits par le règlement du PPR miniers ont été réalisés oui non

5. Situation de l'immeuble au regard de plans de prévention des risques technologiques [PPRT]

L'immeuble est situé dans le périmètre d'un PPRT **approuvé** oui non
 L'immeuble est situé dans le périmètre d'un PPRT **prescrit** oui non
 Les risques technologiques pris en compte sont liés à : *(les risques grisés ne font pas l'objet d'une procédure PPR sur la commune)*

Risque Industriel Effet thermique Effet de surpression Effet toxique Projection

L'immeuble est situé en secteur d'expropriation ou de délaissement oui non
 L'immeuble est situé en zone de prescription oui non
 Si la transaction concerne un logement, les travaux prescrits ont été réalisés oui non
 Si la transaction ne concerne pas un logement, l'information sur le type de risques auxquels l'immeuble est exposé ainsi que leur gravité, probabilité et cinétique, est jointe à l'acte de vente ou au contrat de location oui non

6. Situation de l'immeuble au regard du zonage réglementaire pour la prise en compte de la sismicité

en application des articles R 563-4 et D 563-8-1 du code de l'environnement et les Décrets n°2010-1264 / 2010-1255 du 22 octobre 2010,

L'immeuble est situé dans une commune de sismicité : Forte **Moyenne** Modérée Faible Très faible
 zone 5 **zone 4** zone 3 zone 2 zone 1

7. Situation de l'immeuble au regard du zonage réglementaire pour la prise en compte du potentiel radon

en application des articles R125-23 du code de l'environnement et R133-29 du code de la santé publique, modifiés par le Décret n°2018-434 du 4 juin 2018

L'immeuble se situe dans une Zone à Potentiel Radon : **Significatif** Faible avec facteur de transfert Faible
 zone 3 zone 2 zone 1

8. Information relative aux sinistres indemnisés par l'assurance suite à une catastrophe naturelle

L'information est mentionnée dans l'acte authentique constatant la réalisation de la vente oui non

9. Situation de l'immeuble au regard de la pollution des sols

L'immeuble est situé dans un Secteur d'Information sur les Sols (SIS) oui non
 Aucun SIS ne concerne cette commune à ce jour

Parties concernées

Partie 1 **Mr Alain MANAGAOU** à _____ le _____
 Partie 2 _____ à _____ le _____

Attention ! S'ils n'impliquent pas d'obligation ou d'interdiction réglementaire particulière, les aléas connus ou prévisibles qui peuvent être signalés dans les divers documents d'information préventive et concerner le bien immobilier, ne sont pas mentionnés par cet état.

Inondation

PPRn Par une crue (débordement de cours d'eau), approuvé le 10/07/2012 (multirisque)

Non concerné*

* L'immeuble n'est pas situé dans le périmètre d'une zone à risques

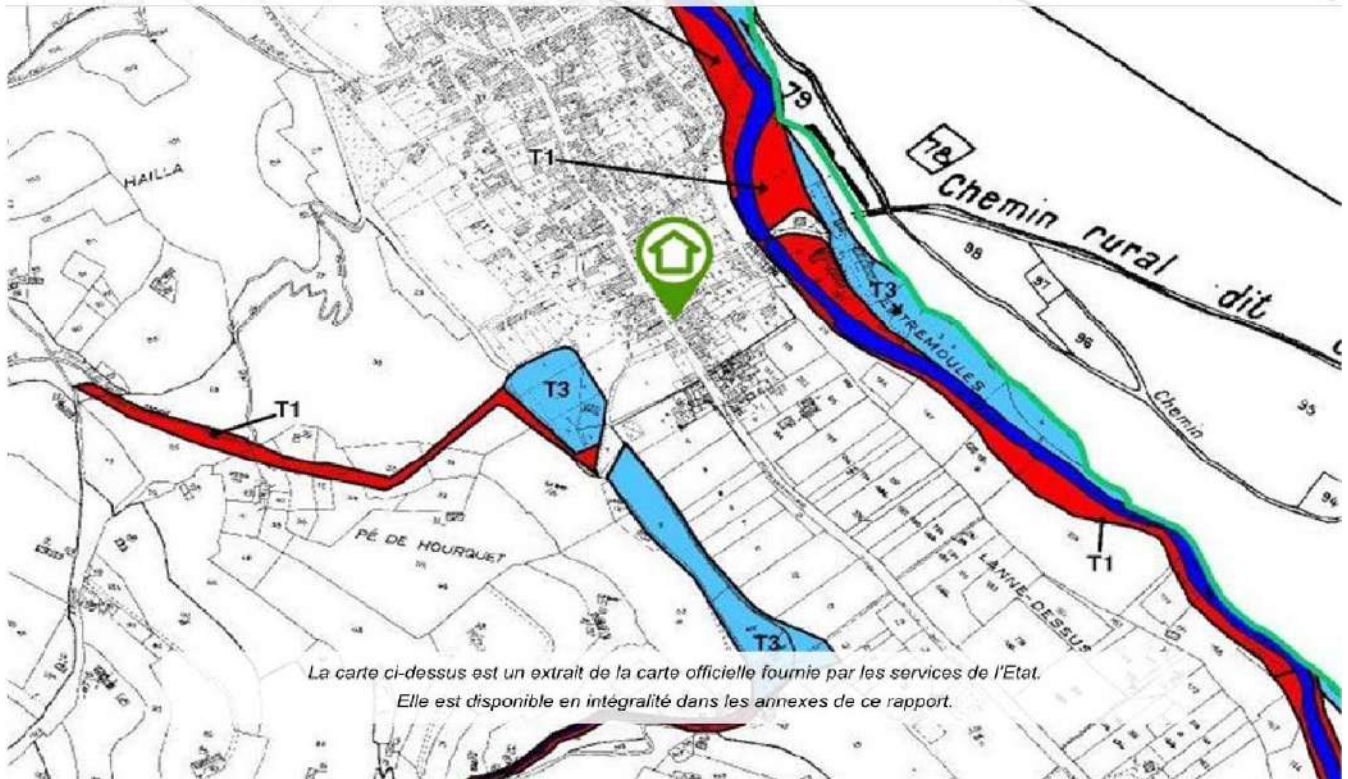

Inondation

PPRn Débordement rapide (torrentiel), approuvé le 10/07/2012 (multirisque)

Non concerné*

* L'immeuble n'est pas situé dans le périmètre d'une zone à risques

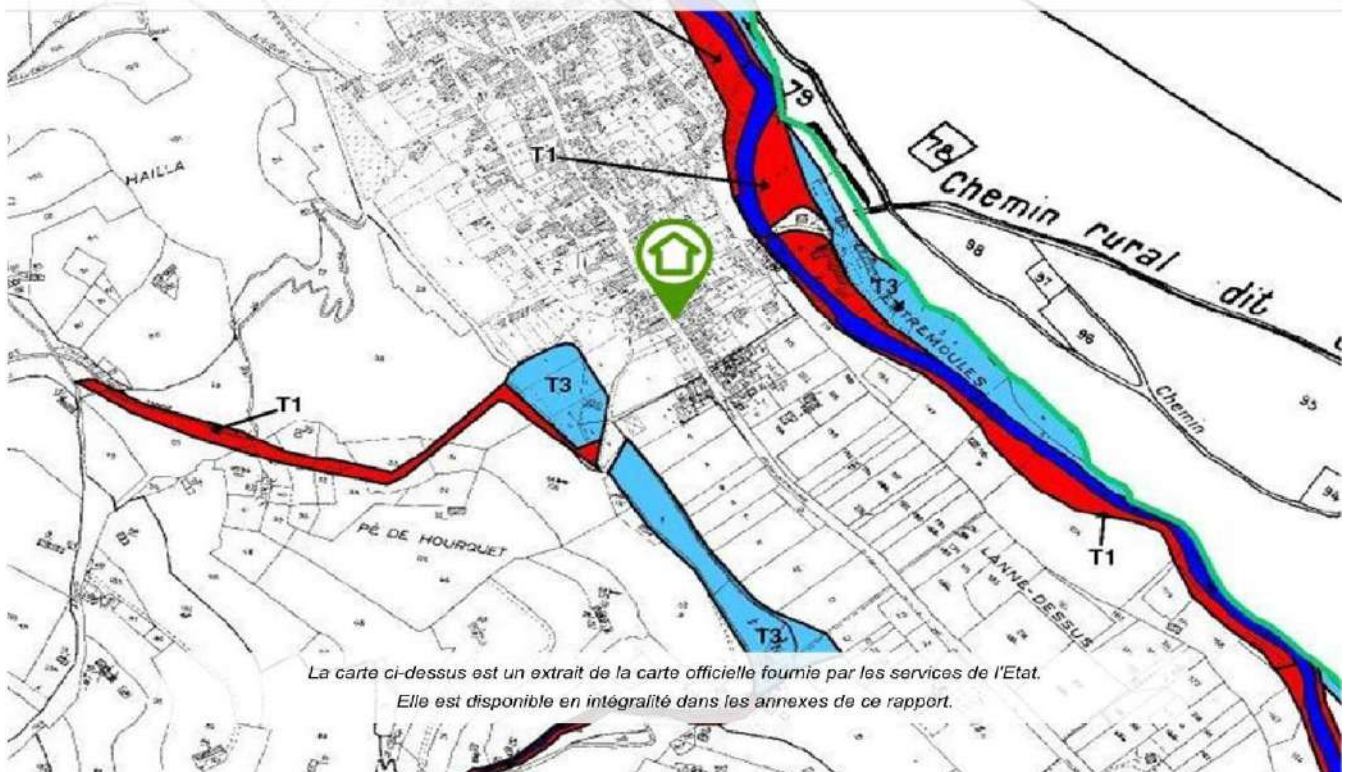

Mouvement de terrain

PPRn Chutes de pierres ou de blocs, approuvé le 10/07/2012 (multirisque)

Non concerné*

* L'immeuble n'est pas situé dans le périmètre d'une zone à risques

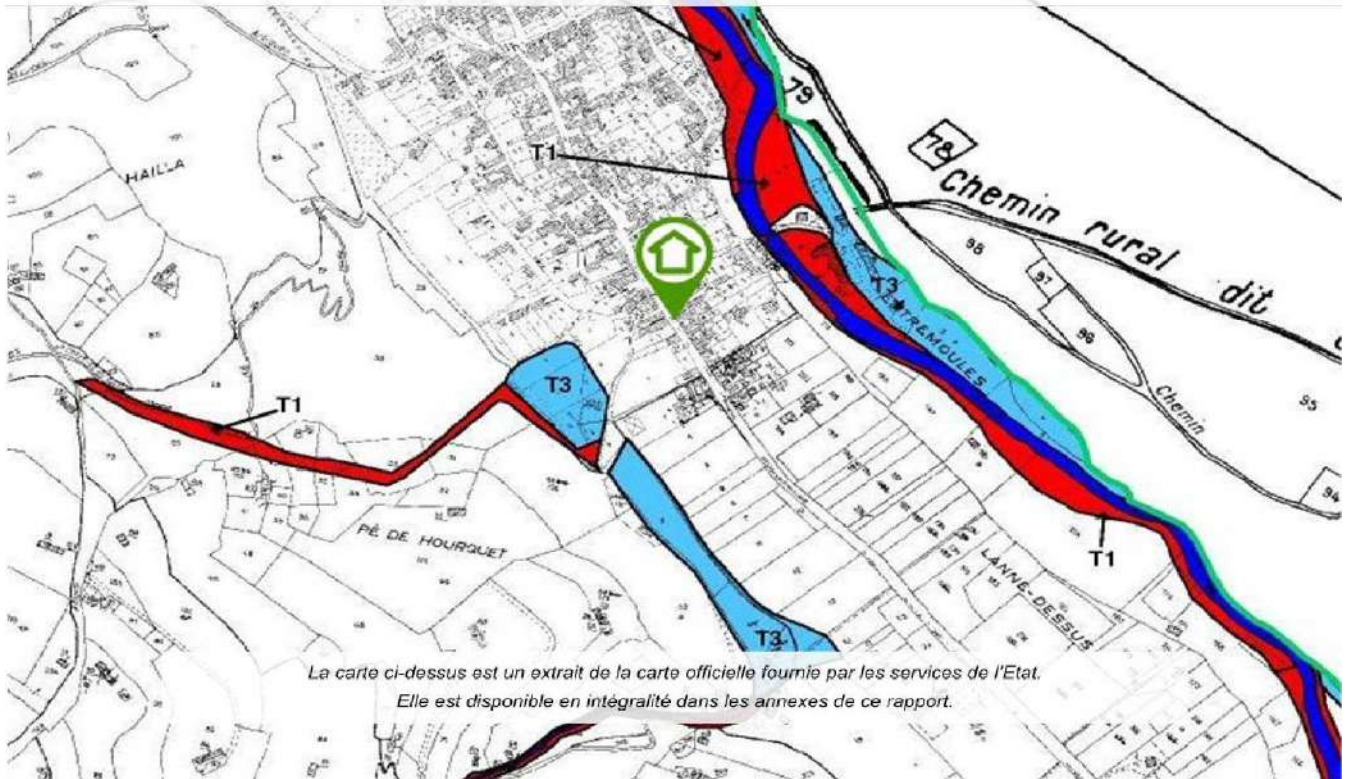

Mouvement de terrain

PPRn Glissement de terrain, approuvé le 10/07/2012 (multirisque)

Non concerné*

* L'immeuble n'est pas situé dans le périmètre d'une zone à risques

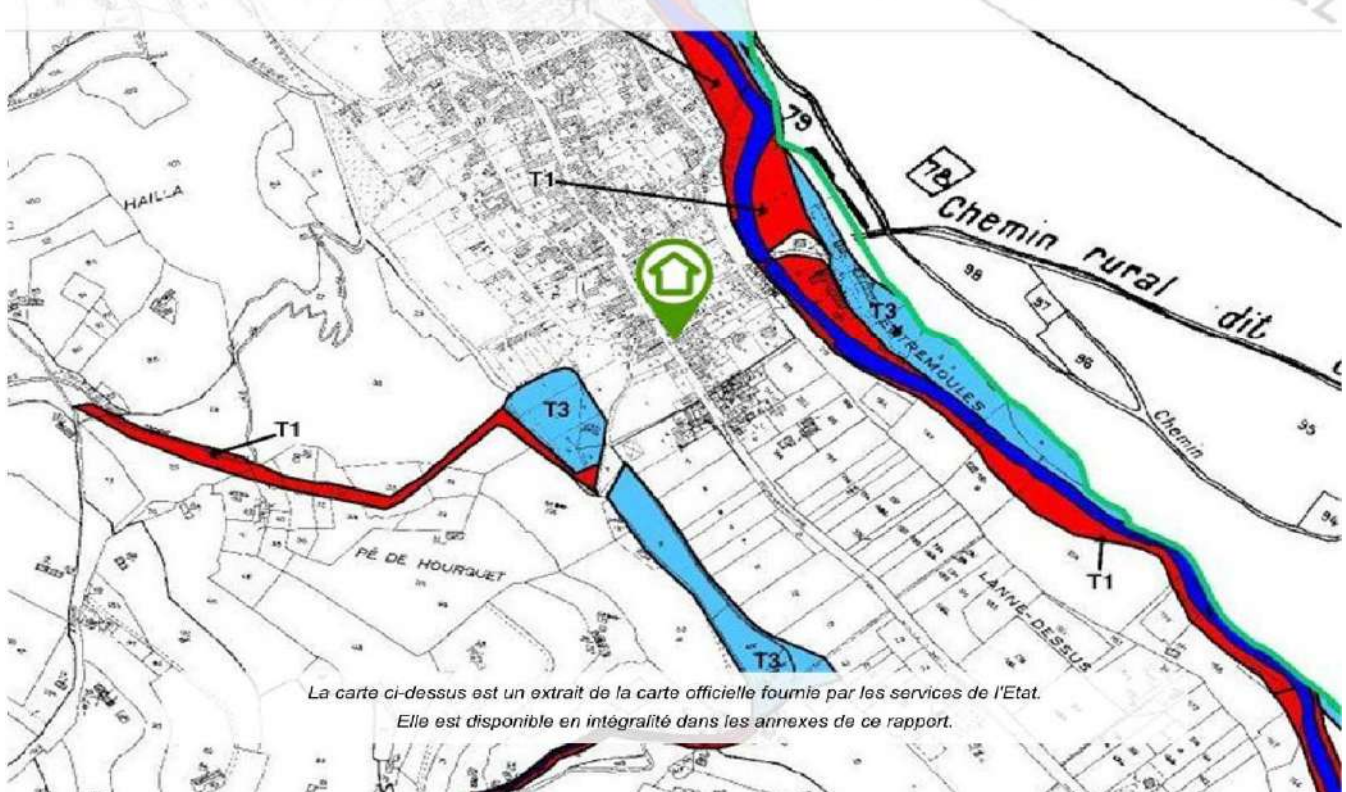

Avalanche

PPRn Avalanche, approuvé le 10/07/2012 (multirisque)

Non concerné*

* L'immeuble n'est pas situé dans le périmètre d'une zone à risques

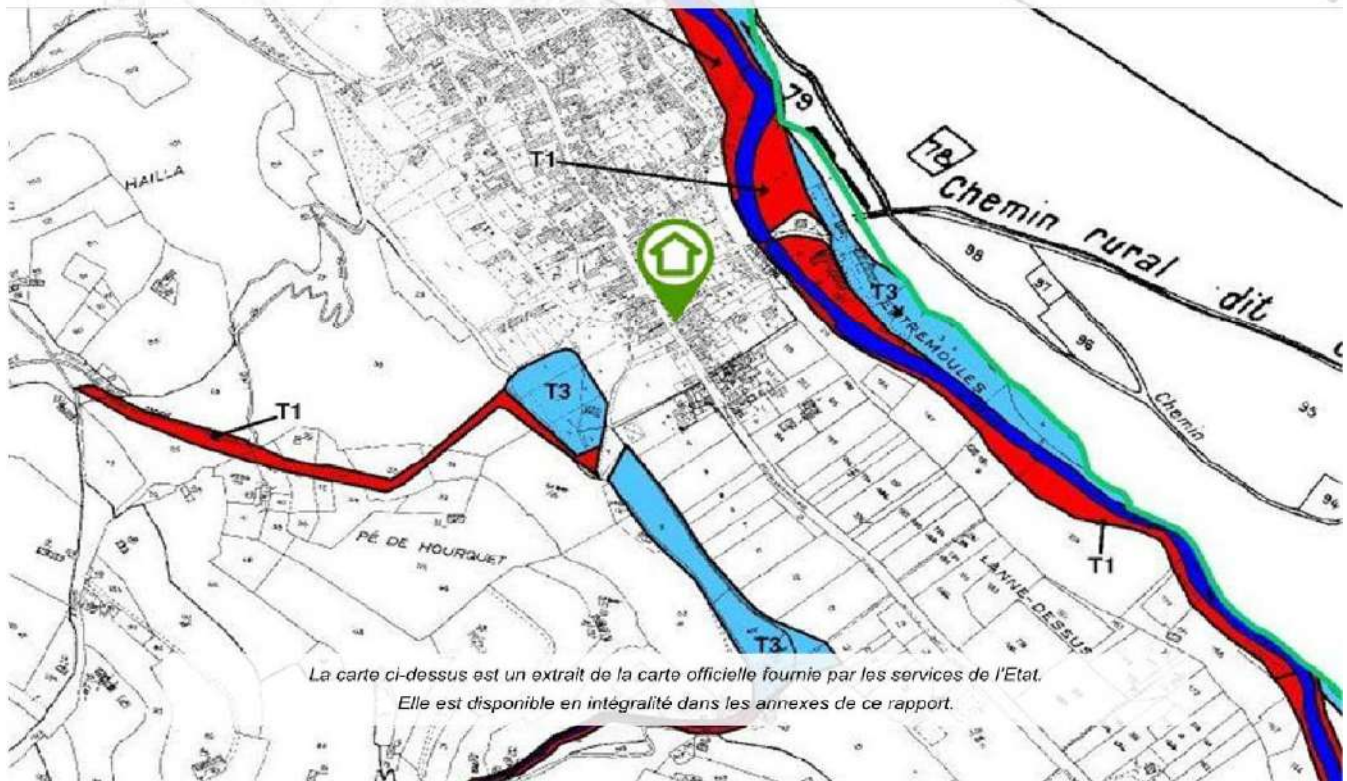



Déclaration de sinistres indemnisés

en application des articles L 125-5 et R125-26 du Code de l'environnement

Si, à votre connaissance, l'immeuble a fait l'objet d'une indemnisation suite à des dommages consécutifs à des événements ayant eu pour conséquence la publication d'un arrêté de catastrophe naturelle, cochez ci-dessous la case correspondante dans la colonne "Indemnisé".

Arrêtés CATNAT sur la commune de Campan

Risque	Début	Fin	JO	Indemnisé
Par une crue (débordement de cours d'eau) - Par ruissellement et coulée de boue	25/11/2015	26/11/2015	01/06/2016	<input type="checkbox"/>
Par une crue (débordement de cours d'eau) - Par ruissellement et coulée de boue	24/01/2009	27/01/2009	29/01/2009	<input type="checkbox"/>
Par une crue (débordement de cours d'eau) - Par ruissellement et coulée de boue	25/12/1999	29/12/1999	30/12/1999	<input type="checkbox"/>
Mouvement de terrain				
Eboulement, chutes de pierres et de blocs	28/07/1994	28/07/1994	31/10/1995	<input type="checkbox"/>
Par une crue (débordement de cours d'eau) - Par ruissellement et coulée de boue	23/07/1991	23/07/1991	03/04/1992	<input type="checkbox"/>
Séisme	06/01/1989	06/01/1989	21/06/1989	<input type="checkbox"/>
Glissement de terrain	27/06/1986	27/06/1986	02/05/1987	<input type="checkbox"/>
Tempête (vent)	06/11/1982	10/11/1982	19/11/1982	<input type="checkbox"/>

Pour en savoir plus, chacun peut consulter en préfecture ou en main, le dossier départemental sur les risques majeurs, le document d'information communal sur les risques majeurs et, sur internet, le portail dédié à la prévention des risques majeurs : www.prim.net

Préfecture : Tarbes - Hautes-Pyrénées
Commune : Campan

Adresse de l'immeuble :
59 rue Général Leclerc
Parcelle(s) : AB0471
65710 Campan
France

Etabli le : _____

Partie 1 : _____

Mr Alain MANAGAOU

Partie 2 : _____



Prescriptions de travaux

Aucune

Documents de référence

Aucun

Conclusions

L'Etat des Risques délivré par AGENDA - Cabinet d'Expertises B. Fernandez en date du 04/02/2020 fait apparaître que la commune dans laquelle se trouve le bien fait l'objet d'un arrêté préfectoral n°65-2017-03-17-006 en date du 17/03/2017 en matière d'obligation d'information Acquéreur Locataire sur les Risques Naturels, Miniers et Technologiques.

Selon les informations mises à disposition dans le Dossier Communal d'Information, le BIEN est ainsi concerné par :

- Le risque sismique (niveau 4, sismicité Moyenne) et par la réglementation de construction parasismique EUROCODE 8
 - Le risque Radon (niveau : significatif)
-

Sommaire des annexes

> Arrêté Préfectoral départemental n° 65-2017-03-17-006 du 17 mars 2017

> Cartographies :

- Cartographie réglementaire du PPRn multirisque, approuvé le 10/07/2012
- Cartographie réglementaire du PPRn multirisque, approuvé le 10/07/2012
- Cartographie réglementaire de la sismicité

A titre indicatif, ces pièces sont jointes au présent rapport.



PRÉFÈTE DES HAUTES-PYRÉNÉES

Direction des services du Cabinet

ARRETE N° : 65-2017-03-17-006

Service interministériel
de défense et de protection civiles

Relatif à l'information des acquéreurs et des locataires de biens immobiliers sur les risques naturels ou technologiques majeurs dans le département des Hautes-Pyrénées.

Pôle protection civile

La Préfète des Hautes-Pyrénées,

Vu le code général collectivités territoriales ;

Vu le code de l'environnement, notamment les articles L.125-5 et R.125-23 à R.125-27 ;

Vu le décret n° 2010-1255 du 22 octobre 2010 portant délimitation des zones de sismicité du territoire français ;

Vu le code la construction et de l'habitation, notamment ses articles L.271-4 et L.271-5 ;

Vu le décret n° 2004-374 du 29 avril 2004 modifié relatif aux pouvoirs des préfets, à l'organisation et à l'action des services de l'État dans les régions et les départements ;

Vu l'arrêté préfectoral n° 2014349-0001 du 15 décembre 2014 fixant la liste des communes concernées par l'obligation d'information des acquéreurs et des locataires de biens immobiliers sur les risques naturels ou technologiques majeurs ;

Sur proposition de Madame la directrice des services du Cabinet.

ARRÊTE

ARTICLE 1 -

Le présent arrêté abroge et remplace l'arrêté préfectoral n° 2014349-0001 du 15 décembre 2014 fixant la liste des communes concernées par l'obligation d'information des acquéreurs et des locataires de biens immobiliers sur les risques naturels ou technologiques majeurs.

ARTICLE 2 -

Tous les éléments nécessaires à l'information des acquéreurs et des locataires de biens immobiliers sur les risques naturels et technologiques majeurs sont consignés dans un dossier communal d'informations.

Ce dossier et les documents de référence sont librement consultables en préfecture, sous-préfecture et mairie concernée

Le dossier comprend :

- la liste des risques naturels prévisibles et des risques technologiques dans un PPR approuvé ou prescrit, auxquels la commune est exposée sur tout ou partie de son territoire
- la liste des documents auxquels le vendeur ou le bailleur peut se référer,

.../...

Horaires : Délivrance des titres (du lundi au jeudi 8h30-12h 13h30-16h00, le vendredi 8h30-12h) - Autres bureaux (du lundi au vendredi 9h-12h/14h-16h30)
Préfecture - Place Charles de Gaulle - CS 61350 - 65013 TARBES Cedex 9 - Tél : 05 62 56 65 65 - Télécopie : 05 62 51 20 10
courriel : prefecture@hautes-pyrenees.gouv.fr - Site Internet : www.hautes-pyrenees.gouv.fr



- la cartographie des zones exposées ou réglementée,
- le niveau de sismicité réglementaire attaché à la commune.

Ce dossier et les documents de référence mentionnés ci-dessus sont librement consultables en mairie, préfecture et sous-préfecture.

Le dossier d'informations est accessible à partir du site internet de la préfecture à la rubrique « Information Acquéreurs Locataires » (IAL) :

<http://www.hautes-pyrenees.gouv.fr/>

Article 3 -

Ces éléments d'informations sont mis à jour au regard des situations mentionnées à l'article R.125-25 du code de l'environnement.

Article 4 -

Une copie du présent arrêté et les annexes sont adressés aux maires, pour être tenus à la disposition des acquéreurs et des locataires, et à la chambre départementale des notaires.

Le présent arrêté sera affiché en mairie et publié au recueil des actes administratifs de la préfecture.

Article 5 -

Mme la Directrice des services du cabinet, M. le Secrétaire Général de la préfecture, Mme la sous-préfète d'Argelès-Gazost, M. le sous-préfet de Bagnères-de-Bigorre, Mmes et MM les chefs de service régionaux ou départementaux et Mmes et MM les maires des communes concernées sont chargés, chacun en ce qui le concerne, de l'application du présent arrêté.

Tarbes, le

17 MARS 2017

Béatrice LAGARDE



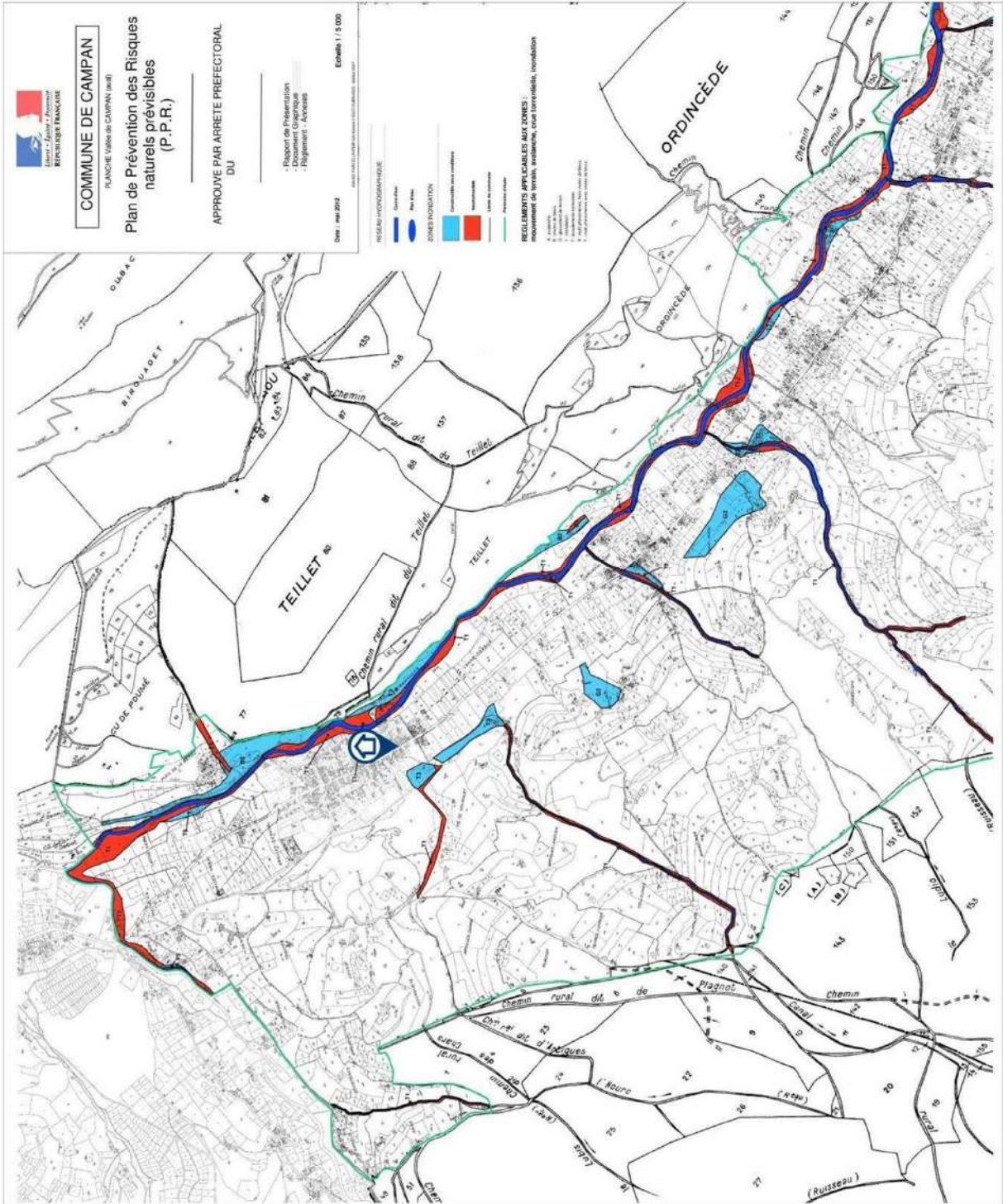

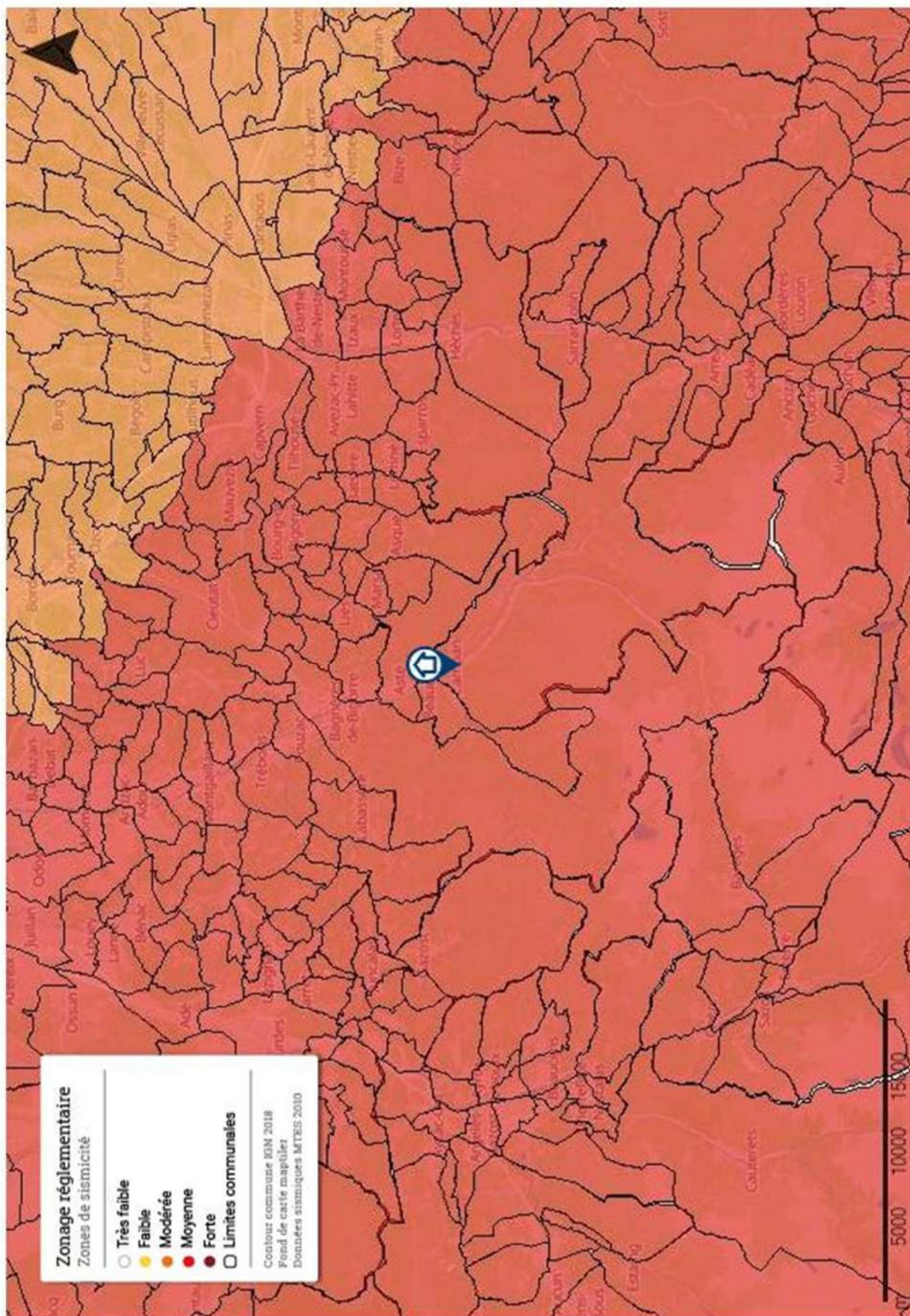



Attestation d'assurance

Police n°49 368 477 - Adhèrent GS n°255063

Attestation d'assurance



Allianz Responsabilité Civile Activités de Services

La Sté d'Assurances, Allianz I.A.R.D., dont le siège social est situé, 1 cours Michelet - CS 30051 - 92076 Paris La Défense cedex certifie que :

CABINET D'EXPERTISES BAPTISTE FERNANDEZ
Baptiste FERNANDEZ
41 rue du Général de Gaulle
65200 BAGNERES-DE-BIGORRE

est titulaire d'un contrat Allianz Responsabilité Civile Activités de Services souscrit auprès d'elle sous le N° 49366477.

Ce contrat a pour objet de :

- satisfaire aux obligations édictées par l'ordonnance n° 2005 - 655 du 8 juin 2005 et son décret d'application n° 2006 - 1114 du 5 septembre 2006, codifié aux articles R 271- 1 à R 212- 4 et L 271- 4 à L 271-6 du Code de la construction et de l'habitation, ainsi que ses textes subséquents ;
- garantir l'Assuré contre les conséquences pécuniaires de la responsabilité civile professionnelle qu'il peut encourir à l'égard d'autrui du fait des activités, telles que déclarées aux Dispositions Particulières, à savoir :

Sont couvertes les activités suivantes, sous réserve que les compétences de l'assuré, personne physique ou que les compétences de ses diagnostiqueurs salariés aient été certifiées par un organisme accrédité, lorsque la réglementation l'exige, et ce pour l'ensemble des diagnostics réalisés :

Repérage listes A et B, constitution de DAPP et de DTA, évaluation périodique de l'état de conservation des matériaux et produits contenant de l'amiante, sauf dans les immeubles de grande hauteur (IGH), les établissements recevant du public (ERP) des catégories 1 à 4, les immeubles de travail hébergeant plus de 300 personnes et les bâtiments industriels.

(Amiante sans mention)

Exposition au plomb (CREP), parties privatives et parties communes

Recherche de plomb avant travaux

Diagnostic termites avant vente, parties privatives et parties communes

Etat parasitaire - Diagnostic Mérules

Etat de l'installation intérieure de gaz

Diagnostic de performance énergétique (DPE) individuel

Etat de l'installation intérieure de l'électricité, parties privatives et parties communes

Loi Carrez

Etat des Risques et Pollutions (ERP)

Millièmes de copropriété, tantièmes de charges

Constat logement décent

Prêt conventionné - Normes d'habitabilité

Diagnostic métrage habitable - Relevé de surfaces

Plans et croquis à l'exclusion de toute activité de conception

Etat des lieux locatif

Relevé de cotes pour la réalisation de plans d'évacuation et constat visuel de présence ou non de portes coupe-feu dans les immeubles d'habitation

Détermination de la concentration de plomb dans l'eau des canalisations

Installation de détecteurs de fumée

Réalisation des attestations de prise en compte de la réglementation thermique pour les maisons individuelles ou accolées

Conseil et Etude en Renovation Energétique

Assainissement collectif

Diagnostic sécurité piscine

La présente attestation est délivrée pour la période du 1^{er} janvier 2020 au 31 janvier 2020 et sous réserve du paiement de la cotisation émise ou à émettre.

Garantie RC Professionnelle: 3 000 000 € par sinistre et par année d'assurance.

Le présent document, établi par Allianz I.A.R.D., a pour objet d'attester l'existence d'un contrat. Il constitue une présomption d'application des garanties, mais ne peut engager Allianz I.A.R.D. au-delà des conditions et limites du contrat auquel il se réfère. Les exceptions de garantie opposables aux souscripteurs et assurés le sont également à toute personne bénéficiaire de l'indemnité (résiliation, nullité, règle proportionnelle, exclusions, déchéances...). Toute adjonction autre que les cachets et signature du représentant de la Société est réputée non écrite.

Etablie à La Défense, le 26 décembre 2019, Pour Allianz

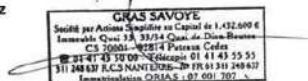

Allianz I.A.R.D.
 Entreprise régie par le Code des Assurances
 Société anonyme au capital de 991 967 200 euros

Siège social
 1 cours Michelet - CS 30051 - 92076 Paris La Défense cedex
 542 110 291 RCS Nanterre