

VOTRE DOSSIER DE DIAGNOSTICS TECHNIQUES

Transaction

allo|diagnostic
N°1 pour votre bien

Votre N° de dossier :

1208800

Bien immobilier expertisé : **2326 CHEMIN MAILLELEVANT
31430 CASTELNAU PICAMPEAU**

Lot(s) : **Ce bien ne fait pas partie d'une copropriété**

Références cadastrales : **Références cadastrales non communiquées**

Appartenant à : **Monsieur MESKER
2326 CHEMIN MAILLELEVANT
31430 CASTELNAU PICAMPEAU**

Visite effectuée le : **24/04/2020**
Nature / état de l'immeuble : **Maison individuelle**

VOTRE BIEN



LA SYNTHÈSE DES CONCLUSIONS

IMPORTANT : Cette page de synthèse ne peut être utilisée indépendamment du rapport d'expertise complet



Diagnostic TERMITES (DDT page 4)

Il n'a pas été repéré d'indice d'infestation de termites.



Diagnostic ELECTRICITE (DDT page 13)

L'installation intérieure d'électricité comporte une ou des anomalies pour laquelle ou lesquelles il est vivement recommandé d'agir afin d'éliminer les dangers qu'elle(s) présente(nt).

SAS ALLODIAGNOSTIC au capital de 6950495€ - RCS 505037044 – siège administratif 53200 Château-Gontier

VOTRE DOSSIER DE DIAGNOSTICS TECHNIQUES

Transaction

allo|diagnostic
N°1 pour votre bien



A QUOI SERT CE DOSSIER DE DIAGNOSTICS TECHNIQUES ?

Vous êtes le propriétaire du bien immobilier cité objet de ce dossier et vous souhaitez le vendre ou le mettre en location. Pour cela, la législation française en vigueur vous demande de faire réaliser un certain nombre de diagnostics immobiliers sur le bien afin d'informer au mieux le futur acquéreur ou locataire. Conservez ce dossier précieusement : vous devrez le joindre au futur acte de vente ou en faire une copie pour l'annexer au bail de location.

Ces diagnostics sont définis par la loi selon le projet (de vente ou location), la date du permis de construire de votre bien, sa nature (maison individuelle, appartement, local commercial...), sa localisation et son équipement intérieur. Ils ont pour objectifs principaux :

- le **bien-être des occupants** (diagnostics Plomb, Amiante, Surface habitable, Loi Carrez)
- la **sécurité du bien immobilier** (diagnostics Gaz, Electricité, Termites)
- et la **protection de l'environnement** (DPE) !

Pour en savoir plus, téléchargez gratuitement les fiches pratiques des diagnostics sur notre site www.allodiagnostic.fr !



PAR QUI ONT ETE REALISES VOS DIAGNOSTICS ?

Ces diagnostics doivent être réalisés par un diagnostiqueur certifié par un organisme accrédité COFRAC. Dans le cas de ce dossier, il s'agit de :



Julien CRONE
ALLODIAGNOSTIC
HAUTE-GARONNE

07 71 82 54 05

Certification n° CPDI 5114

Décernée par : ICERT

Vérifiez vous-même sur Internet la certification de notre diagnostiqueur !

221 Rue Carmin immeuble Actys - Bât 2 31670 LABEGE - Tél : 09 70 69 02 89 - Fax : 05 61 21 98 66
SAS au capital de 6 990 495 € - RCS PARIS 505 037 044 - RC professionnelle AXA n° 3912280604 & 3912431104

Vérifiez vous-même sur Internet la certification de notre diagnostiqueur ! Coordonnées : www.icert.fr



Assurance RC professionnelle : AXA n° 3912280604

réinventons / notre métier AXA

allo|diagnostic
.com

221 Rue Carmin Immeuble Actys - Bât 2 31670 LABEGE - Tél : 09 70 69 02 89 - Fax : 05 61 21 98 66
SAS au capital de 6 990 495 € - RCS PARIS 505 037 044 - RC professionnelle AXA n° 3912280604 & 3912431104

N°1
POUR VOTRE BIEN

VOTRE DOSSIER DE DIAGNOSTICS TECHNIQUES

Transaction

allo|diagnostic
N°1 pour votre bien



ATTESTATION D'INDEPENDANCE ET DE MOYENS

Je, soussigné Edouard CARVALLO, Président du groupe ADX GROUPE, ayant son siège social à MONTROUGE (92120), 62 B Avenue Henri Ginoux, atteste sur l'honneur que la société répond en tous points aux exigences définies par les articles L 271-6 et R 271-3 du Code de la Construction et de l'Habitation.

Ainsi, la société ADX GROUPE n'a aucun lien de nature à porter atteinte à son impartialité et à son indépendance ni vis-à-vis du propriétaire (ou de son mandataire) faisant appel à elle, ni vis-à-vis d'une quelconque entreprise pouvant réaliser des travaux sur les ouvrages, installations ou équipements pour lesquels il est demandé d'établir l'un des documents constituant le Dossier de Diagnostics Techniques.

La société ADX GROUPE est titulaire d'un contrat d'assurance permettant de couvrir les conséquences d'un engagement de sa responsabilité liée à ses interventions (RC professionnelle souscrite auprès de la société d'assurance AXA, sous les polices numérotées 3912280604 et 3912431104).

Enfin, la société ADX GROUPE dispose de tous les moyens matériels et en personnel nécessaire à l'établissement des états, constats et diagnostics composant le Dossier de Diagnostics Techniques.

Fait à Paris,
Le 2 janvier 2020



Votre rapport de diagnostic

TERMITES



Monsieur MESKER

2326 CHEMIN MAILLELEVANT

31430 CASTELNAU PICAMPEAU

N° de dossier : 1208800

Date de réalisation : 24/04/2020

CONCLUSION :

Il n'a pas été repéré d'indice d'infestation de termites.

ÉTAT DU BÂTIMENT RELATIF À LA PRÉSENCE DE TERMITES

Code de la Construction et de l'Habitation, art. L 133-6 & R 271-5 - Arrêté du 29 mars 2007 et du 7 mars 2012 – Norme NF P 03-201 (2016)
V2019-10

<u>Bien objet de la mission :</u>		2326 CHEMIN MAILLELEVANT 31430 CASTELNAU PICAMPEAU	
Références Cadastreales	Références cadastrales non communiquées	<i>Expertise demandée le</i>	17/04/2020
Lot(s)	Ce bien ne fait pas partie d'une copropriété	<i>Visite effectuée le</i>	24/04/2020
Nature	Habitation (maison individuelle)	<i>Heure d'arrivée</i>	
		<i>Durée du repérage</i>	01 h 30
		<i>Informations collectées auprès du donneur d'ordre</i>	
Arrêté préfectoral	Le bien est situé dans une zone soumise à un arrêté préfectoral.		
<u>Propriétaire</u>	Monsieur MESKER	<u>Diagnosticteur</u>	Julien CRONE
	2326 CHEMIN MAILLELEVANT	<i>Certifié par</i>	I.Cert
	31430 CASTELNAU PICAMPEAU	<i>N° de certification</i>	CPDI 5114
		<i>Date d'obtention</i>	31/12/2018
<u>Donneur d'ordre</u> (si différent du propriétaire)		<u>Compagnie d'assurance</u>	AXA
Nom	Monsieur MESKER	<i>N° de police</i>	3912280604
Qualité	Propriétaire	<i>Date de validité</i>	01/01/2021
Adresse	2326 ROUTE DE POUY DE TOUGES MAILLELEVANT EN BAS, 31430 CASTELNAU PICAMPEAU		

	Julien CRONE ALLODIAGNOSTIC HAUTE-GARONNE 07 71 82 54 05	Certification n° CPDI 5114 Décernée par : I.Cert Vérifiez vous-même sur Internet la certification de notre diagnosticteur !
		221 Rue Carmin immeuble Actys - Bât 2 31670 LABEGE - Tél : 09 70 69 02 89 - Fax : 05 61 21 98 66 SAS au capital de 6 990 495 € - RCS PARIS 505 037 044 - RC professionnelle AXA n° 3912280604 & 3912431104

CONCLUSION :

Il n'a pas été repéré d'indice d'infestation de termites.

Le présent rapport est établi par une personne dont les compétences ont été certifiées par **I.Cert**. N° de certification **CPDI 5114** délivré le **31/12/2018** et expirant le **30/12/2023**.

Fait à **LABEGE**, le **24/04/2020**

Par : **Julien CRONE**

SAS Alodiagnostic | Siège Administratif :
 Parc Saint Firgère - 31670 Labège - Gontier
 Tél. 02 57 40 01 22 | info@alodiagnostic.com
 RCS 505037044

1 - CONCLUSIONS DETAILLEES

DESCRIPTION GENERALE DES PIECES VISITEES :

Etage	Piece	Sol	Mur	Plafond
Rez de chaussée	Salle à manger	Carrelage	Lambris bois	Lambris bois
	Salle de bain + Wc	Carrelage	Faïence	Lambris bois
	Séjour	Parquet	Lambris bois	Lambris bois
	Cuisine	Carrelage	Faïence	Lambris bois
	Salon	Carrelage	Lambris bois	Lambris bois
	Bureau 1	Carrelage	Lambris bois	Lambris bois
1er étage	Palier	Parquet	Lambris bois	Lambris bois
	Chambre 1	Parquet	Lambris bois	Lambris bois
	Chambre 2	Parquet	Lambris bois	Lambris bois
	Chambre 3	Parquet	Lambris bois	Lambris bois
	Bureau 2	Parquet	Lambris bois	Lambris bois
	Salle d'eau + Wc	Parquet	Faïence	Lambris bois
Extérieur	Façade	s/o	Enduit	s/o
	Jardin	Terre	s/o	s/o

BATIMENTS ET/OU PARTIES DU BATIMENT (PIECES ET VOLUME) NON VISITEES ET JUSTIFICATION :

Néant

Des investigations complémentaires devront être réalisées sur ces éléments non inspectés afin de compléter le repérage.

OUVRAGES, PARTIES D'OUVRAGES ET ELEMENTS EXAMINES:

Identification des bâtiments et parties de bâtiments visités et des éléments infestés ou ayant été infestés par les termites et ceux qui ne le sont pas :

Bâtiments et parties de bâtiments visités (1)	Ouvrages, parties d'ouvrages et éléments examinés (2)	Résultats du diagnostic d'infestation (3)
Rez de chaussée		
Salle à manger	Huisseries, porte, fenêtre, plinthes, boiserie murales, boiserie plafond	Absence d'indices d'infestation de termites
Salle de bain + Wc	Huisseries, porte, fenêtre	Absence d'indices d'infestation de termites
Séjour	Huisseries, porte, fenêtres, plinthes, parquet, boiserie murales, boiserie plafond	Absence d'indices d'infestation de termites
Cuisine	Huisseries, porte, fenêtres, plinthes, boiserie plafond, poutre	Absence d'indices d'infestation de termites
Salon	Huisseries, porte, fenêtres, plinthes, boiserie plafond, poutre, escalier	Absence d'indices d'infestation de termites
Bureau 1	Huisserie, fenêtre, plinthes, boiserie plafond, poutre	Absence d'indices d'infestation de termites
1er étage		
Palier	Huisseries, fenêtres de toit, garde-corps, parquet, plinthes, boiserie murales, boiserie plafond	Absence d'indices d'infestation de termites
Chambre 1	Huisseries, porte, fenêtres de toit, poutre, parquet, plinthes, boiserie murales, boiserie plafond	Absence d'indices d'infestation de termites
Chambre 2	Huisseries, porte, fenêtres de toit, poutre, parquet, plinthes, boiserie murales, boiserie plafond	Absence d'indices d'infestation de termites
Chambre 3	Huisseries, porte, fenêtre, poutre, parquet, plinthes, boiserie murales, boiserie plafond	Absence d'indices d'infestation de termites
Bureau 2	Huisserie, fenêtre, poutre, parquet, plinthes, boiserie murales, boiserie plafond, garde-corps	Absence d'indices d'infestation de termites
Salle d'eau + Wc	Huisseries, porte, fenêtre de toit, parquet	Absence d'indices d'infestation de termites
Extérieur		
Façade	Néant	Absence d'indices d'infestation de termites
Jardin	Végétation	Absence d'indices d'infestation de termites

(1) Identifier notamment chaque bâtiment et chacune des pièces du bâtiment.

(2) Identifier notamment : ossature, murs, planchers, escaliers, boiserie, plinthes, charpentes...

(3) Mentionner les indices ou l'absence d'indices d'infestation de termites et en préciser la nature et la localisation.

Parties extérieures du bâtiments visités	Ouvrages, parties d'ouvrages et éléments examinés (2)	Résultats du diagnostic d'infestation (3)
Néant	-	-

OUVRAGES, PARTIES D'OUVRAGES ET ELEMENTS NON EXAMINES ET JUSTIFICATION :

Identification des bâtiments et parties du bâtiment (pièces et volumes) n'ayant pu être visités et justification :

Néant

Identification des ouvrages, parties d'ouvrages et des éléments qui n'ont pas été examinés et justification :

Localisation	Liste des ouvrages, parties d'ouvrages	Motif
Néant	-	

Nota : ADX Groupe s'engage à retourner sur les lieux afin de compléter le constat aux parties d'immeubles non visités, dès lors que les dispositions permettant un contrôle des zones concernées auront été prises par le propriétaire ou son mandataire.

Nota : Seules les parties ou pièces mentionnées explicitement plus haut ont été visitées.

- o Les indications concernant le bien (constitution, situation, références cadastrales, n° les lots, propriétaire...) nous ont été communiquées oralement par le mandataire, propriétaire, agence ou étude notariale.
- o Ce constat sera nul de plein droit, quel que soit le bénéficiaire, s'il est procédé à des interventions ou modifications substantielles de nature à modifier le constat établi (travaux, dépose de revêtements, etc.).
- o Notre société n'exerce aucune activité de traitement préventif, curatif ou d'entretien de lutte contre les agents de dégradation biologique des bois mis en œuvre.
- o Conformément à l'article L-271-6 du CCH, l'opérateur ayant réalisé cet état relatif à la présence de termites n'a aucun lien de nature à porter atteinte à son impartialité et à son indépendance ni avec le propriétaire ou son mandataire qui fait appel à lui, ni avec une entreprise pouvant réaliser des travaux sur des ouvrages pour lesquels il lui est demandé d'établir cet état.

Nous vous rappelons que ce diagnostic consiste exclusivement en la recherche des termites dans le bâti et aux alentours du bâti (10m), à l'exclusion de tout autre parasite du bois. La recherche élargie aux différents parasites (insectes xylophages, à larves xylophages et champignons lignivores) est une mission complémentaire et différente (« l'Etat parasitaire », ou Constat de l'état parasitaire dans les immeubles bâtis et non bâtis, définie par la norme NF P03-200), qui ne fait en aucun cas l'objet du présent rapport.

Selon les termes du décret n°2006-1653 du 21 décembre 2006 et de la norme NF P03 201, le présent rapport n'a de valeur que pour la date de la visite et est exclusivement limité à l'état relatif à la présence de termites dans le bâtiment objet de la mission ; il doit dater de moins de six mois pour pouvoir être annexé à la promesse de vente ou à l'acte authentique

CONSTATATIONS DIVERSES :

Localisation	Liste des ouvrages, parties d'ouvrages	Observations et constatations diverses
Général	-	Des éléments de décoration en bon état (doublage, placage, lambris, etc.) peuvent cacher ou rendre inaccessibles des parties boisées plus anciennes. Les zones situées derrière les doublages des murs et plafonds n'ont pas été visitées par défaut d'accès

Note : Les indices d'infestation des autres agents de dégradation biologique du bois sont notés de manière générale pour information du donneur d'ordre, il n'est donc pas nécessaire d'en indiquer la nature, le nombre et la localisation précise. Si le donneur d'ordre le souhaite, il fait réaliser une recherche de ces agents dont la méthodologie et les éléments sont décrits dans la norme NF-P 03-200. (mai 2016)

Nota 1 : Dans le cas de la présence de termites, il est rappelé l'obligation de déclaration en mairie de l'infestation prévue aux articles L.133-4 et R. 133-3 du code de la construction et de l'habitation.

Nota 2 : Conformément à l'article L-271-6 du CCH, l'opérateur ayant réalisé cet état relatif à la présence de termites n'a aucun lien de nature à porter atteinte à son impartialité et à son indépendance ni avec le propriétaire ou son mandataire qui fait appel à lui, ni avec une entreprise pouvant réaliser des travaux sur des ouvrages pour lesquels il lui est demandé d'établir cet état.

Le présent rapport est établi par une personne dont les compétences sont certifiées par **I.Cert Centre Alphas - Bâtiment K - Parc d'affaires - Espace Performance 35760 SAINT GREGOIRE (détail sur www.cofrac.fr programme n°4-4-11)**

COMMENTAIRES : Néant

2 – METHODOLOGIE DU DIAGNOSTIC

Le but de la mission est exclusivement limité à l'état relatif à la présence de termites dans le bâtiment objet de la mission.

Il ne porte que sur les éléments (bois) visibles et accessibles lors du passage de notre technicien.

Ce contrôle est réalisé par examen visuel et, si besoin est, sondage ou martèlement des bois. Il n'est pas destructif et ne comporte aucun démontage complexe.

Tous les éléments, ouvrages ou parties d'ouvrage susceptibles d'être infestés et accessibles lors de l'expertise sont contrôlés : plinthes, planchers, bâtis de portes et de fenêtre, charpentes, etc.

Il est donc de la responsabilité du propriétaire ou de son mandataire de procéder aux démontages ou sondages destructifs ponctuels nécessaires, le cas échéant, pour vérifier l'étendue des infestations, et ce de préférence avant notre visite.

Cette recherche ne comporte aucune destruction ni démontage complexe, à l'exception du soulèvement des plaques de faux-plafonds ou trappes de visite. Par conséquent, notre responsabilité ne saurait être engagée dans le cas d'une découverte ultérieure d'agents de dégradation biologique du bois dans les endroits non accessibles ou hermétiquement clos lors de notre visite (ossatures en bois cachées par des contre-cloisons, planchers recouverts, face intérieure des parquets, menuiseries peintes pour lesquelles le propriétaire ou le mandataire nous interdit de procéder à un sondage, etc.).

IMPORTANT :

« L'intervention n'a pas eu pour but de donner un diagnostic de la résistance mécanique des bois et matériaux, même s'il y a eu bûchage (enlèvement de matière, afin de vérifier jusqu'où s'est répandue l'attaque). L'intérêt étant de signaler l'état défectueux par la présence ou l'absence d'agents de dégradation biologiques du bois dans l'immeuble, d'établir un rapport de constat de l'état parasitaire d'un immeuble bâti ou non bâti »

Il ne nous est donc pas possible de porter un jugement quant à la résistance des matériaux infestés, notamment dans le cas des charpentes. Seul, un homme de l'art serait apte à en évaluer l'affaiblissement et à déterminer la nécessité ou non de consolider ou de remplacer les parties atteintes.

Moyens d'investigation : Inspection visuelle (avec lampe et loupe si besoin) et poinçonnage, à l'exclusion de tout autre appareillage. Tous nos diagnostiqueurs sont équipés du matériel nécessaire à la bonne pratique de leur activité (échelle de 3m, EPI, outillage léger, etc.)

La mission et son rapport sont exécutés conformément à la norme AFNOR NF P 03-201 (Février 2016), à l'article L.133-5, L.133-6, L 271-4 à 6, R133-7 et à l'arrêté du 07 mars 2012 modifiant l'arrêté du 29 mars 2007. La recherche de termites porte sur les termites souterrain, termites de bois sec ou termites arboricole et est effectuée jusqu'à 10 mètres des extérieurs de l'habitation, dans la limite de la propriété.

Représentant du propriétaire (accompagnateur) : **SUR PLACE AVEC DONNEUR D'ORDRE**

3 – INFORMATIONS GENERALES

Généralités

Les termites sont des insectes sociaux. En France métropolitaine et dans les DOM, les zones contaminées ou susceptibles de l'être font l'objet de mesures réglementaires (arrêtés préfectoraux et/ou municipaux).

Il existe des cartes précisant les départements soumis à arrêtés préfectoraux ainsi que les zones contaminées (Observatoire national à consulter sur le site www.termite.com.fr)

Dans les DOM, il est fréquent que des espèces différentes attaquent la même construction.

Termites présents en France métropolitaine

Termites souterrains

À ce jour, en France métropolitaine, cinq espèces de termites souterrains sont identifiées :

- *Reticulitermes santonensis*
- *Reticulitermes lucifugus*
- *Reticulitermes banyulensis*
- *Reticulitermes grassei*
- *Reticulitermes urbis*

L'infestation d'un bâtiment débute le plus souvent à partir de ses assises, caves, sous-sols, sols, vides sanitaires, mitoyennetés, et d'une manière générale de tout contact avec la terre. Lors de la réalisation d'un état relatif à la présence de termites, une attention toute particulière doit être portée à l'examen de ces zones.

Les termites progressent du sol vers les niveaux supérieurs. Il est rare que la charpente d'un immeuble isolé soit attaquée par des termites s'il n'y a pas d'infestation ailleurs dans le bâtiment en particulier dans les niveaux inférieurs.

Termites dits de bois sec

L'espèce *Kalotermes flavicolis* est présente dans le sud de la France métropolitaine principalement sur le pourtour méditerranéen.

Fréquente dans les jardins, sur les arbres fruitiers, dans les espaces verts et dans les vignes, cette espèce ne provoque qu'exceptionnellement des dégâts dans les lieux habités.

Si c'est le cas, les dégradations sont très localisées.

En cas d'infestation de l'immeuble par les termites

Une déclaration doit être adressée par l'occupant ou, à défaut, par le propriétaire, au maire de la commune du lieu de situation de l'immeuble.

Cette déclaration doit être envoyée par lettre recommandée avec accusé de réception ou bien déposée contre décharge en mairie.

Datée et signée, elle précise l'identité du déclarant et les éléments d'identification de l'immeuble (adresse, références cadastrales, etc.) et mentionne les indices révélateurs de la présence de termites : à cette fin, le présent rapport peut y être annexé.

(Articles L. 133-4 et R. 133-3 du Code de la construction et de l'habitation)

ANNEXE - PLANS CROQUIS

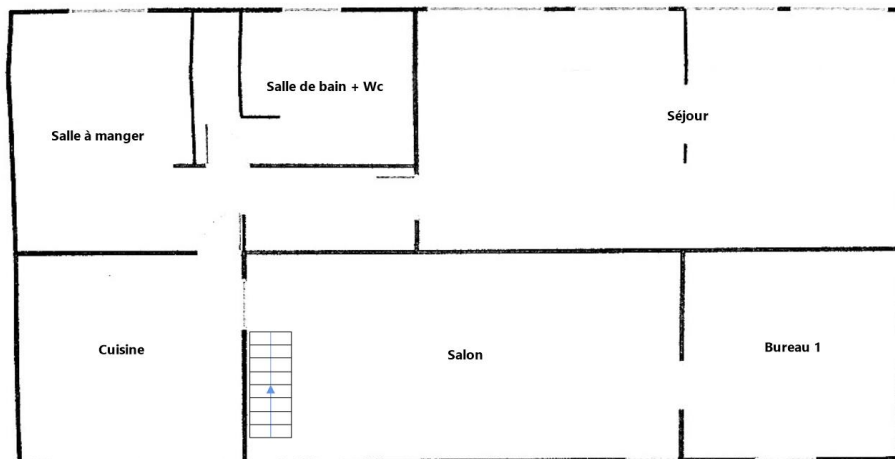

01/04/2020

Rez-de-chaussée

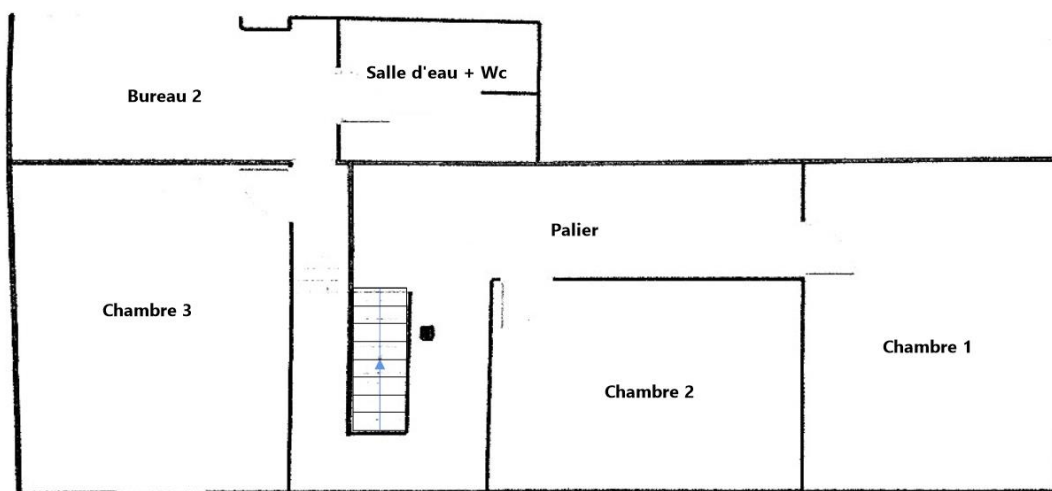

01/04/2020

Contrat de mission

Rendez-vous : vendredi 24 avril 2020	Numéro de mission : 1208800
Contact sur site : Sur place avec donneur d'ordre	

Objet de la mission :			
<input type="checkbox"/> Dossier Technique Amiante	<input type="checkbox"/> Métrage (Loi Carrez)	<input checked="" type="checkbox"/> Diagnostic électricité	<input type="checkbox"/> ERNMT
<input type="checkbox"/> Diag amiante avant-vente	<input type="checkbox"/> Métrage (Loi Boutin)	<input type="checkbox"/> Diagnostic Technique (SRU)	<input type="checkbox"/> Etat des lieux
<input type="checkbox"/> Dossier amiante Parties Privatives	<input type="checkbox"/> Diagnostic plomb (CREP)	<input type="checkbox"/> DPE	
<input type="checkbox"/> Diag amiante avant travaux	<input type="checkbox"/> Diagnostic plomb (DRIPP)	<input type="checkbox"/> Prêt à taux zéro	
<input type="checkbox"/> Diag amiante avant démolition	<input type="checkbox"/> Diag Assainissement	<input type="checkbox"/> Etat des lieux (Loi Scellier)	
<input checked="" type="checkbox"/> Diagnostic Termite	<input type="checkbox"/> Sécurité piscines	<input type="checkbox"/> Accessibilité Handicapés	
<input type="checkbox"/> Etat parasitaire	<input type="checkbox"/> Diagnostic gaz	<input type="checkbox"/> Plomb dans l'eau	

Bien concerné : 2326 CHEMIN MAILLELEVANT, 31430 CASTELNAU PICAMPEAU

Surface : Maison individuelle Bâtiment : Ref. cadastrales : Références cadastrales non communiquées Date : Chauffage :	Surface exacte : Etage : Ce bien ne fait pas partie d'une copropriété N° des lots : Type de bien : Habitation (maison individuelle)	Digicode : N° appart. : Ce bien ne fait pas partie d'une copropriété Année de construction : ANCIEN (avant 1er janvier 1949) Type de mission :
---	--	---

Annexes :

Remarques :

Donneur d'ordre - Monsieur MESKER 2326 ROUTE DE POUY DE TOUGES MAILLELEVANT EN BAS 31430 CASTELNAU PICAMPEAU 05 61 87 06 74 - 06 88 69 56 16	Prescripteur
--	---------------------

Propriétaire Monsieur MESKER 2326 CHEMIN MAILLELEVANT 31430 CASTELNAU PICAMPEAU 05 61 87 06 74 - 06 88 69 56 16 rix.mesker@wanadoo.fr	Facturation Monsieur MESKER 2326 ROUTE DE POUY DE TOUGES MAILLELEVANT EN BAS 31430 CASTELNAU PICAMPEAU
---	---

Destinataire rapport :	Autre: non
-------------------------------	------------

Le donneur d'ordre reconnaît avoir pris connaissance des conditions générales de vente annexées et donne ordre à le groupe ADX Groupe d'effectuer les expertises décrites ci-dessus sur le bien désigné ci-dessus, pour un montant forfaitaire de 140,00 €. Ce prix pourra être révisé en fonction de la surface réelle constatée lors de l'expertise du bien. Le donneur d'ordre autorise le groupe ADX Groupe à effectuer la recherche d'amiante sur les échantillons prélevés, le cas échéant (chaque analyse sera facturée 80.00 € TTC).

L'accès total au bien concerné, à ses dépendances et aux différents éléments de la construction objets de la mission doivent être assurés préalablement à notre intervention (pièces vides, boiserie dégagées et accessibles, trappes ouvertes, etc.)

Les modalités de paiement sont : sur place à l'expert, à la fin de la mission ; à réception de la facture, avec un supplément de 3.00 € TTC (frais de gestion) ; en domiciliaire la facture à l'étude notariale, avec des frais de dossier de 62.80 € TTC (sauf si la demande émane de l'étude notariale elle-même)

Les rapports d'expertise seront envoyés au client sous 24 heures ouvrées après la réalisation de l'intervention de l'expert (sauf en cas d'envoi d'analyses au laboratoire), et ce dès obtention de la garantie du paiement.

Fait à CASTELNAU PICAMPEAU, le 24/04/2020	Signature du diagnostiqueur: SAS Alloedagnostic Siège Administratif : Parc Saint Fiacre - 2200 Châteauneuf-Gontier Tél. 02 57 40 01 29 info@alloedagnostic.com RCS 506037044	Signature du client:
---	--	----------------------

CONDITIONS GENERALES DE SERVICE

Les présentes conditions générales de vente régissent les relations contractuelles entre le groupe ADX Groupe et le client. La société ALLODIAGNOSTIC, société par actions simplifiée, au capital de 6.990.495,00 euros, immatriculée au RCS de Paris sous le n° B 505 037 044, dont le siège social est situé 37 rue de la Victoire, 75009 PARIS, qui par l'intermédiaire de son site www.adxgroupe.com exerce une activité de vente et fourniture de prestations de service à distance au sens des dispositions des articles L 121-16 et suivants du Code de la consommation, ci-après désignée « le Vendeur ». Le client est toute personne physique ou toute personne morale, prise en la personne de son représentant, professionnel ou particulier, qui décide d'acquiescer les services proposés par ADX Groupe. Il déclare jouir de la capacité et des pouvoirs nécessaires pour conclure le présent contrat.

1. DISPOSITIONS GENERALES

1-1 ACCEPTATION

Le client déclare avoir pris connaissance des présentes conditions générales avant de passer commande et les avoir acceptées expressément sans réserves. Le client dispose de la faculté de sauvegarder et d'éditer les présentes conditions générales en utilisant les fonctionnalités standards de son navigateur ou ordinateur.

1-2 DOMAINE D'APPLICATION

Les présentes dispositions sont uniquement applicables aux services effectués et facturés aux Clients établis en France métropolitaine. Le groupe ADX Groupe agit exclusivement dans le cadre des diagnostics techniques prescrits par les articles L.271-6 et suivants du Code de la Construction et de l'Habitation.

2. CONCLUSION DU CONTRAT

2-1 DEVIS PREALABLE

A la demande du client et suivant les indications fournies par lui, ADX Groupe établit gratuitement et préalablement à la conclusion du contrat un devis qui comprend le descriptif de la prestation demandée. Tout devis est valable deux mois à compter de sa date d'émission.

2-2 CONTENU DU CONTRAT

Le contrat est formé par les documents suivants :

- La commande ;
- Les conditions générales en vigueur au jour de la commande.

2-3 CARACTERE DEFINITIF DE LA COMMANDE

Toute commande constitue une vente ferme et définitive. Dans l'hypothèse de l'émission d'un devis préalable, la commande est ferme et définitive dès lors que le devis est accepté par le Client. En cas de vente à distance, l'acceptation du contrat s'effectue par le « double clic », lequel constitue une signature électronique qui a la même valeur qu'une signature manuscrite. 2-4 DROIT DE RETRACTATION Toutefois lorsque le client est un consommateur non professionnel, il dispose d'un délai de sept jours francs à compter de l'acceptation de l'offre pour exercer son droit de rétractation. Ce délai est porté à quatorze jours en cas de commande par le biais du site www.adxgroupe.com. Le droit de rétractation doit être exercé au moyen de l'envoi d'une lettre recommandée avec accusé de réception à l'adresse suivante : ADX Groupe - Parc Saint Fiacre - 53200 Château-Gontier, le cachet de la poste faisant foi. Lorsque le droit de rétractation est exercé, ADX Groupe s'engage à rembourser le client au plus tard dans les trente jours suivant la date à laquelle le droit de rétractation a été exercé. Le droit de rétractation ne peut pas être exercé si le client a demandé à ce que la prestation de service soit débutée ou fournie avant l'expiration du délai de sept jours conformément aux dispositions de l'article L121-20-2 du Code de la consommation.

3. MODIFICATION DU CONTRAT

Toute modification d'une commande du fait du Client (soit par suite d'ajouts ou de retraites de prestations, soit par suite d'erreur dans les indications données à ADX Groupe) peut entraîner une facturation complémentaire.

Le Client peut modifier la date et l'heure du rendez-vous jusqu'à 24 heures avant la date et l'heure prévues au contrat, sans aucun frais. En cas de commande par le biais du site www.adxgroupe.com, le tarif de la commande pourra être ajusté par rapport au prix de vente affiché sur le site.

En cas de modification dans les 24h précédant le rendez-vous du fait du Client, le groupe ADX Groupe facturera au Client la

somme de 50 euros TTC au titre des frais administratifs engendrés

4. EXECUTION DU CONTRAT

4-1 OBLIGATIONS D'ALLODIAGNOSTIC

ADX Groupe fournit la prestation de service commandée à la date mentionnée sur le bon de commande. En cas d'indisponibilité du service commandé, le client sera informé de cette indisponibilité et se verra proposer d'autres dates. Le client peut à sa demande, être remboursé au plus tard dans les trente jours du paiement des sommes qu'il a versées si les nouvelles dates proposées ne lui conviennent pas.

En outre, ADX Groupe se réserve le droit de refuser d'honorer une commande relative aux établissements qui présenteraient un danger et pour lesquels le Client ne consentirait pas à prendre les mesures de sécurité recommandées par ADX Groupe.

ADX Groupe agit exclusivement dans le cadre des diagnostics techniques prescrits par les articles L271-6 et suivants du Code de la construction et de l'habitation. Les investigations se limitent aux seules opérations nécessaires pour répondre aux exigences légales de la réglementation relative aux diagnostics techniques, à l'exclusion notamment d'investigations techniquement irréalisables ou dans des endroits inaccessibles ou hermétiquement clos ou non signalés. Il ne sera procédé à aucun démontage complexe ni à aucun sondage destructif. ADX Groupe adresse par voie électronique un rapport dématérialisé ou par voie postale lorsque cette option a été commandée, dans un délai de 3 jours après l'exécution des prestations et sous réserve de la réception de l'entier paiement du prix, hors commande ayant nécessité des prélèvements et des analyses. Les rapports restent la propriété d'ADX Groupe jusqu'au complet paiement du prix. ADX Groupe se réserve la possibilité de sous-traiter une commande qui lui aurait été adressée. Dans cette hypothèse, ADX Groupe se porte fort de ce que son sous-traitant bénéficie des compétences certifiées par un organisme accrédité ainsi que d'une assurance conformément aux dispositions des articles R.271-1 et R.271-2 du Code de la Construction et de l'Habitation.

4-2 OBLIGATIONS DU CLIENT

Le Client ou toute personne mandatée le représenter, doit être présent aux date et heure convenues pour permettre à le groupe ADX Groupe l'accès à l'immeuble et pour l'accompagner au cours de l'exécution des prestations. Le Client ou toute personne mandatée le représenter fournit les renseignements utiles à l'exécution des prestations. Le Client met à disposition de le groupe ADX Groupe les moyens techniques et d'accessibilité nécessaires à l'exécution des prestations.

5. PRIX

5-1 DISPOSITIONS GENERALES

Tous les prix des services proposés à la vente sont exprimés en Euro et tiennent compte de la Taxe sur la Valeur Ajoutée applicable au jour de la commande.

5-2 MODIFICATION DU PRIX

Le prix de vente des prestations de services est celui en vigueur au jour de l'acceptation de l'offre. ADX Groupe se réserve la faculté de modifier ses prix à tout moment mais s'engage à appliquer les tarifs en vigueur au jour de la passation de la commande. En cas d'erreur dans les informations communiquées par le Client qui seraient révélées lors de l'exécution de la prestation, notamment dans les hypothèses où la surface réelle diagnostiquée est supérieure à celle annoncée, la date de construction de l'immeuble est différente de celle déclarée ou les équipements électriques et de gaz installés dans l'immeuble sont différents de ceux annoncés, le groupe ADX Groupe se réserve le droit de modifier le prix de la prestation en application des tarifs en vigueur. En application des articles L271-6 et suivants du Code de la construction et de l'habitation, le groupe ADX Groupe doit, dans des cas précis, procéder à des prélèvements de matériaux et à l'analyse de ces matériaux. En ce cas, le groupe ADX Groupe se réserve le droit de modifier le prix de la prestation et de facturer au client 90 € TTC par analyse.

5-3 PAIEMENT DU PRIX

Le paiement s'effectue par tout moyen au plus tard le jour de l'exécution prévue du contrat. Dans l'hypothèse d'un contrat conclu à distance par le biais du site internet, le paiement est effectué par carte bancaire dans le cadre d'un système sécurisé.

En l'absence de paiement, le groupe ADX Groupe se réserve le droit de refuser l'exécution du contrat jusqu'au complet règlement des sommes

dues. ADX Groupe se réserve le droit de refuser d'honorer une commande émanant d'un client avec lequel un litige de paiement serait en cours.

Conformément à l'article L. 441-6 du code de commerce, tout retard de paiement entraîne l'application d'intérêt au taux contractuel mensuel de 10% applicable à compter de la date d'exigibilité de la facture. Dans l'hypothèse d'un contrat conclu avec un professionnel, tout retard dans le paiement du prix entraîne l'exigibilité d'intérêts de retard dus à compter de la date de réception de la facture, dont le taux est égal au taux d'intérêt appliqué par la Banque Centrale Européenne à son opération de refinancement la plus récente majorée de 10 points. Tout retard de paiement entraîne de plein droit l'exigibilité d'une indemnité de 40 euros.

6. ANNULATION ET RESILIATION

Conformément aux dispositions de l'article L114-1 du Code de la Consommation, les sommes versées sont des arrhes. Si le client décide de résilier le contrat et dans tous les cas d'inexécution de ses obligations par le client, les sommes versées à la commande restent acquises à le groupe ADX Groupe. Si ADX Groupe décide de résilier le contrat, les sommes versées par le Client sont intégralement remboursées.

7. RESPONSABILITE & ASSURANCE

La responsabilité de ADX Groupe ne peut pas être engagée en cas d'inexécution ou de mauvaise exécution du contrat due soit au fait du client soit à un cas de force majeure, et notamment dans le cas où l'accès à l'immeuble est rendu impossible en raison de l'absence du client aux date et heure convenues. La responsabilité ADX Groupe ne saurait être recherchée de quelque manière que ce soit pour une quelconque erreur ou omission d'une prestation effectuée hors le cadre de sa mission de diagnostic technique telle que définie par le Code de la construction et de l'habitation. Aucune responsabilité de le groupe ADX Groupe ne peut être retenue en cas de découverte ultérieure des produits initialement recherchés dans les endroits non diagnostiqués. La responsabilité de le groupe ADX Groupe ne saurait être recherchée quant à la conformité des détecteurs de fumée installés chez le client, lequel ne pourrait agir en garantie que contre le fournisseur de le groupe ADX Groupe. Le groupe ADX Groupe déclare avoir souscrit une assurance couvrant les conséquences d'un engagement de sa responsabilité en raison de ses interventions telles que définies ci-dessus et fournira à première demande le justificatif de son assurance.

8. REGLEMENT DES LITIGES

8-1 RECLAMATION

Toute réclamation doit être adressée à l'adresse suivante : ADX Groupe – Parc Saint Fiacre – 53200 Château-Gontier – Tel : 02 85 40 10 25.

Email : litiges@alodiagnostic.fr 8-2 CLAUSE ATTRIBUTIVE DE COMPETENCE TERRITORIALE

En présence d'un client ayant la qualité de commerçant, les parties conviennent qu'à défaut de règlement amiable tout litige relatif à la conclusion ou à l'exécution du contrat relèvera de la compétence exclusive du Tribunal de commerce d'ANGERS.

9. DROIT D'ACCES, D'OPPOSITION, DE RECTIFICATION OU DE SUPPRESSION DES DONNEES A CARACTERE PERSONNEL

Les informations qui sont demandées au Client lors de la demande de devis ou conclusion du contrat sont nécessaires au traitement de sa commande. le groupe ADX Groupe se réserve le droit d'utiliser les données personnelles collectées pour exercer une action commerciale ultérieure, par quelque moyen que ce soit. Sauf désaccord du client, le groupe ADX Groupe se réserve le droit de communiquer les données personnelles le concernant à des partenaires commerciaux rigoureusement sélectionnés. Conformément à la loi n° 78-17 du 6 janvier 1978 relative à l'informatique, aux fichiers et aux libertés, le Client peut exercer son droit d'accès, d'opposition, de rectification et de suppression des données le concernant en s'adressant à ADX Groupe à l'adresse suivante :

ADX Groupe - Parc Saint Fiacre – 53200 Château-Gontier

- Tel : 02 85 40 10 25

- Email : litiges@alodiagnostic.fr.

10. CONSERVATION DU CONTRAT

Conformément aux dispositions de l'article L 134-2 du Code de la consommation, ADX Groupe assure la conservation de l'écrit qui constate la conclusion du présent contrat pendant un délai de 10 ans et en garantit à tout moment l'accès au client.



Monsieur MESKER
2326 CHEMIN MAILLELEVANT
31430 CASTELNAU PICAMPEAU

N° de dossier : 1208800
Date de réalisation : 24/04/2020

- L'installation intérieure d'électricité ne comporte aucune anomalie.
- L'installation intérieure d'électricité comporte une ou des anomalies.

Informations complémentaires (recommandations) :

Domaines	Informations Complémentaires
Néant	-

ETAT DE L'INSTALLATION INTERIEURE D'ELECTRICITE

La présente mission consiste, suivant l'arrêté du 28 septembre 2017, du 4 avril 2011, à établir un état de l'installation électrique, en vue d'évaluer les risques pouvant porter atteinte à la sécurité des personnes. (Application des articles L. 134-7, R134-10 et R134-11 du code de la construction et de l'habitation). En aucun cas, il ne s'agit d'un contrôle de conformité de l'installation vis-à-vis de la réglementation en vigueur.

1. Bien objet de la mission: 2326 CHEMIN MAILLELEVANT 31430 CASTELNAU PICAMPEAU

Références Cadastres
Lot(s)

Références cadastrales non communiquées
Ce bien ne fait pas partie d'une copropriété

Expertise demandée le **17/04/2020**
Visite effectuée le **24/04/2020**
Durée de validité du diagnostic vente/location **3 ans / 6 ans**
Type de bâtiment **Maison individuelle**

2. Propriétaire

Monsieur MESKER
2326 CHEMIN MAILLELEVANT
31430 CASTELNAU PICAMPEAU

Année de construction du bâtiment **ANCIEN (avant 1er janvier 1949)**

3. Donneur d'ordre (si différent du propriétaire)

Nom
Qualité
Adresse

Monsieur MESKER
En qualité de Propriétaire
2326 ROUTE DE POUY DE TOUGES
MAILLELEVANT EN BAS,
31430 CASTELNAU PICAMPEAU

Compagnie d'assurance



AXA
N° de police **3912280604**
Date de validité **01/01/2021**
Alimenté en électricité **OUI**
Distributeur d'électricité **non communiqué**
Année de l'installation électrique **ANCIEN (avant 1er janvier 1949)**

Liste des pièces visitées

Rez de chaussée : Salle à manger, Salle de bain + Wc, Séjour, Cuisine, Salon, Bureau 1
1er étage : Palier, Chambre 1, Chambre 2, Chambre 3, Bureau 2, Salle d'eau + Wc
Extérieur : Façade, Jardin

Identification des parties du bien n'ayant pu être visitées et justification :

Néant

	<p>C. Julien CRONE ALLODIAGNOSTIC HAUTE-GARONNE 07 71 82 54 05</p>	<p>Certification n° CPDI 5114 Décernée par : ICERT Vérifiez vous-même sur Internet la certification de notre diagnostiqueur !</p>
<p> 221 Rue Carmin immeuble Actys - Bât 2 31670 LABEGE - Tél : 09 70 69 02 89 - Fax : 05 61 21 98 66 SAS au capital de 6 990 495 € - RCS PARIS 505 037 044 - RC professionnelle AXA n° 3912280604 & 3912431104</p>		

Le diagnostic a pour objet d'identifier par des contrôles visuels, des essais et des mesures les défauts susceptibles de compromettre la sécurité des personnes. Le diagnostic est axé sur la sécurité des personnes et ne constitue en aucun cas un contrôle de conformité de l'installation électrique vis-à-vis d'une quelconque réglementation.

Le présent rapport est établi par une personne dont les compétences ont été certifiées par I.Cert. N° de certification CPDI 5114 délivré le 25/01/2019 et expirant le 24/01/2024.

Edité à LABEGE, le 24/04/2020

Par : Julien CRONE

4. RAPPEL DES LIMITES DU CHAMP DE REALISATION DE L'ETAT DE L'INSTALLATION INTERIEURE D'ELECTRICITE

L'état de l'installation intérieure d'électricité porte sur l'ensemble de l'installation intérieure d'électricité à basse tension des locaux à usage d'habitation située en aval de l'appareil général de commande et de protection de cette installation. Il ne concerne pas les matériels d'utilisation amovibles, ni les circuits internes des matériels d'utilisation fixes, destinés à être reliés à l'installation électrique fixe, ni les installations de production ou de stockage par batteries d'énergie électrique du générateur jusqu'au point d'injection au réseau public de distribution d'énergie ou au point de raccordement à l'installation intérieure. Il ne concerne pas non plus les circuits de téléphonie, de télévision, de réseau informatique, de vidéophonie, de centrale d'alarme, etc., lorsqu'ils sont alimentés en régime permanent sous une tension inférieure ou égale à 50 V en courant alternatif et 120 V en courant continu.

L'intervention de l'opérateur réalisant l'état de l'installation intérieure d'électricité ne porte que sur les constituants visibles, visitables, de l'installation au moment du diagnostic. Elle s'effectue sans démontage de l'installation électrique (hormis le démontage des capots des tableaux électriques lorsque cela est possible) ni destruction des isolants des câbles.

Des éléments dangereux de l'installation intérieure d'électricité peuvent ne pas être repérés, notamment :

- Les parties de l'installation électrique non visibles (incorporées dans le gros œuvre ou le second œuvre ou masquées par du mobilier) ou nécessitant un démontage ou une détérioration pour pouvoir y accéder (boîtes de connexion, conduits, plinthes, goulottes, huisseries, éléments chauffants incorporés dans la maçonnerie, luminaires des piscines plus particulièrement) ;
- Les parties non visibles ou non accessibles des tableaux électriques après démontage de leur capot ;
- Inadéquation entre le courant assigné (calibre) des dispositifs de protection contre les surintensités et la section des conducteurs sur toute la longueur des circuits ;

Obligations du donneur d'ordre :

Préalablement à la réalisation du diagnostic, le donneur d'ordre, ou son représentant :

- Informe, ou fait informer par l'opérateur de diagnostic, les occupants éventuels des locaux de la date et de l'heure du diagnostic ;
- Conseille aux occupants éventuels d'être présents lors du diagnostic ;

Le donneur d'ordre leur demande ou, s'il est lui-même l'occupant, fait en sorte :

- De s'assurer de la possibilité de mettre hors tension toute ou partie de l'installation pour la réalisation du diagnostic ;
- De signaler à l'opérateur de diagnostic les parties de l'installation qui ne doivent pas être mises hors tension et les motifs de cette impossibilité (matériel de surveillance médicale, alarmes, etc.) ;
- Que les équipements qui pourraient être sensibles à une mise hors tension (matériels programmables par exemple) ou risqueraient d'être détériorés lors de la remise sous tension (certains matériels électroniques, de chauffage, etc.) soient mis hors tension par l'occupant, préalablement au diagnostic.

Pendant toute la durée du diagnostic, le donneur d'ordre ou son représentant :

- Fait en sorte que tous les locaux et leurs dépendances sont accessibles ;
- S'assure que l'installation est alimentée en électricité, si celle-ci n'a pas fait l'objet d'une interruption de fourniture par le gestionnaire du réseau public de distribution ;
- S'assure que les parties communes, où sont situées des parties d'installation visées par le diagnostic, sont accessibles.

Responsabilités du donneur d'ordre (propriétaire du logement ou son mandataire)

La responsabilité du donneur d'ordre reste pleinement engagée en cas d'accident ou d'incident lié à toute ou partie de l'installation contrôlée ou non ;

Nous vous rappelons donc que notre responsabilité d'opérateur de diagnostic est limitée aux points effectivement vérifiés et qu'elle ne saurait en aucun cas être étendue aux conséquences de la mise hors tension de toute ou partie de l'installation qui ne lui auraient pas été signalées préalablement au diagnostic, ainsi qu'au risque de non ré enclenchement de (ou des) appareil(s) de coupure.

Nous conseillons à **(aux)** l'occupant(s) d'être présent(s) ou représenté(s) lors du diagnostic afin, notamment, de pallier les éventuels désagréments ou dommages consécutifs aux coupures et aux remises sous tension de l'installation.

Les anomalies :

Si des anomalies sont repérées lors de notre visite, elles sont détaillées dans ce rapport. Il est conseillé de faire réaliser, dans les meilleurs délais et par un installateur électricien qualifié, les travaux permettant de lever au moins ces anomalies.

5. CONCLUSION RELATIVE A L'ÉVALUATION DES RISQUES POUVANT PORTER ATTEINTE A LA SECURITE DES PERSONNES

- L'installation intérieure d'électricité ne comporte aucune anomalie.
- L'installation intérieure d'électricité comporte une ou des anomalies.

ANOMALIES AVEREES SELON LES DOMAINES SUIVANTS :

- L'appareil général de commande et de protection et de son accessibilité.
- Dispositif de protection différentiel à l'origine de l'installation / Prise de terre et installation de mise à la terre.
- Dispositif de protection contre les surintensités adapté à la section des conducteurs, sur chaque circuit.
- La liaison équipotentielle et installation électrique adaptées aux conditions particulières des locaux contenant une douche ou une baignoire.
- Matériels électriques présentant des risques de contacts directs avec des éléments sous tension - Protection mécanique des conducteurs.
- Matériels électriques vétustes, inadaptés à l'usage.

Domaines	Anomalies	Photo
2. Dispositif de protection différentiel à l'origine de l'installation / Prise de terre et installation de mise à la terre	La valeur de la résistance de la prise de terre n'est pas adaptée au courant différentiel résiduel (sensibilité) du ou des dispositifs différentiels protégeant l'ensemble de l'installation électrique. Remarques : Valeur de la résistance de la prise de terre inadaptée au(x) dispositif(s) différentiel(s) ; Faire intervenir un électricien qualifié afin d'adapter la prise de terre au(x) dispositif(s) différentiel(s)	

INSTALLATIONS PARTICULIERES

- Appareils d'utilisation situés dans des parties communes et alimentés depuis la partie privative ou inversement.
- La piscine privée

Domaines	Installations Particulières
Néant	-

INFORMATIONS COMPLEMENTAIRES

- Socles de prise de courant, dispositif à courant différentiel résiduel à haute sensibilité

Domaines	Informations Complémentaires
Néant	-

6. AVERTISSEMENT PARTICULIER

a. Points de contrôle n'ayant pu être vérifiés

Domaines	Points de contrôle
3. Dispositif de protection contre les surintensités adapté à la section des conducteurs, sur chaque circuit	Interrupteurs généraux et interrupteurs différentiels : courant assigné (calibre) adapté à l'installation électrique Point à vérifier : Courants assignés des interrupteurs différentiels de plusieurs tableaux adaptés.

b. Parties du bien (pièces et emplacements) n'ayant pu être visitées et justification :

Néant

7. RECOMMANDATIONS RELEVANT DU DEVOIR DE CONSEIL DE PROFESSIONNEL

Néant

REGLES ELEMENTAIRES DE SECURITE ET D'USAGE A RESPECTER (LISTE NON EXHAUSTIVE)

L'électricité constitue un danger invisible, inodore et silencieux et c'est pourquoi il faut être vigilant quant aux risques qu'elle occasionne (incendie, électrisation, électrocution). Restez toujours attentif à votre installation électrique, vérifiez qu'elle soit et reste en bon état.

Pour limiter les risques, il existe des moyens de prévention simples :

- Ne jamais manipuler une prise ou un fil électrique avec des mains humides
- Ne jamais tirer sur un fil électrique pour le débrancher
- Débrancher un appareil électrique avant de le nettoyer
- Ne jamais toucher les fiches métalliques d'une prise de courant
- Ne jamais manipuler un objet électrique sur un sol humide ou mouillé

Le présent rapport est établi par une personne dont les compétences ont été certifiées par I.Cert. N° de certification CPDI 5114 délivré le 25/01/2019 et expirant le 24/01/2024.

Edité à LABEGE, le 24/04/2020

Par : Julien CRONE

8. EXPLICATIONS DETAILLEES RELATIVES AUX RISQUES ENCOURUS

OBJECTIF DES DISPOSITIONS ET DESCRIPTION DES RISQUES ENCOURUS

Appareil général de commande et de protection : Cet appareil, accessible à l'intérieur du logement, permet d'interrompre, en cas d'urgence, en un lieu unique, connu et accessible, la totalité de la fourniture de l'alimentation électrique.
Son absence, son inaccessibilité ou un appareil inadapté ne permet pas d'assurer cette fonction de coupure en cas de danger (risque d'électrisation, voire d'électrocution), d'incendie ou d'intervention sur l'installation électrique.

Protection différentielle à l'origine de l'installation : Ce dispositif permet de protéger les personnes contre les risques de choc électrique lors d'un défaut d'isolement sur un matériel électrique.
Son absence ou son mauvais fonctionnement peut être la cause d'une électrisation, voire d'une électrocution.

Prise de terre et installation de mise à la terre : Ces éléments permettent, lors d'un défaut d'isolement sur un matériel électrique, de dévier à la terre le courant de défaut dangereux qui en résulte.
L'absence de ces éléments ou leur inexistence partielle peut être la cause d'une électrisation, voire d'une électrocution.

Protection contre les surintensités : Les disjoncteurs divisionnaires ou coupe-circuits à cartouche fusible, à l'origine de chaque circuit, permettent de protéger les conducteurs et câbles électriques contre les échauffements anormaux dus aux surcharges ou courts-circuits.
L'absence de ces dispositifs de protection ou leur calibre trop élevé peut être à l'origine d'incendies.

Liaison équipotentielle dans les locaux contenant une baignoire ou une douche : Elle permet d'éviter, lors d'un défaut, que le corps humain ne soit traversé par un courant électrique dangereux.
Son absence privilégie, en cas de défaut, l'écoulement du courant électrique par le corps humain, ce qui peut être la cause d'une électrisation, voire d'une électrocution.

Règles liées aux zones dans les locaux contenant une baignoire ou une douche : Les règles de mise en œuvre de l'installation électrique à l'intérieur de tels locaux permettent de limiter le risque de chocs électriques, du fait de la réduction de la résistance électrique du corps humain lorsque celui-ci est mouillé ou immergé.
Le non-respect de celles-ci peut être la cause d'une électrisation, voire d'une électrocution.

Matériels électriques présentant des risques de contact direct : Les matériels électriques dont des parties nues sous tension sont accessibles (matériels électriques anciens, fils électriques dénudés, bornes de connexion non placées dans une boîte équipée d'un couvercle, matériels électriques cassés...) présentent d'importants risques d'électrisation, voire d'électrocution.

Matériels électriques vétustes ou inadaptés à l'usage : Ces matériels électriques, lorsqu'ils sont trop anciens, n'assurent pas une protection satisfaisante contre l'accès aux parties nues sous tension ou ne possèdent plus un niveau d'isolement suffisant. Lorsqu'ils ne sont pas adaptés à l'usage que l'on veut en faire, ils deviennent très dangereux lors de leur utilisation. Dans les deux cas, ces matériels présentent d'importants risques d'électrisation, voire d'électrocution.

Appareils d'utilisation situés dans des parties communes et alimentés depuis les parties privatives : Lorsque l'installation électrique issue de la partie privative n'est pas mise en œuvre correctement, le contact d'une personne avec la masse d'un matériel électrique en défaut ou une partie active sous tension peut être la cause d'électrisation, voire d'électrocution.

Piscine privée ou bassin de fontaine : Les règles de mise en œuvre de l'installation électrique et des équipements associés à la piscine ou au bassin de fontaine permettent de limiter le risque de chocs électriques, du fait de la réduction de la résistance électrique du corps humain lorsque celui-ci est mouillé ou immergé.
Le non-respect de celles-ci peut être la cause d'une électrisation, voire d'une électrocution.

INFORMATIONS COMPLEMENTAIRES

OBJECTIF DES DISPOSITIONS ET DESCRIPTION DES RISQUES ENCOURUS

Dispositif(s) différentiel(s) à haute sensibilité protégeant l'ensemble de l'installation électrique : L'objectif est d'assurer rapidement la coupure du courant de l'installation électrique ou du circuit concerné, dès l'apparition d'un courant de défaut même de faible valeur. C'est le cas notamment lors de la défaillance occasionnelle (telle que l'usure normale ou anormale des matériels, l'imprudence ou le défaut d'entretien, la rupture du conducteur de mise à la terre d'un matériel électrique) des mesures classiques de protection contre les risques d'électrisation, voire d'électrocution.

Socles de prise de courant de type à obturateurs : Socles de prise de courant de type à obturateurs : l'objectif est d'éviter l'introduction, en particulier par un enfant, d'un objet dans une alvéole d'un socle de prise de courant sous tension pouvant entraîner des brûlures graves et/ ou l'électrisation, voire l'électrocution.

Socles de prise de courant de type à puits : La présence d'un puits au niveau d'un socle de prise de courant évite le risque d'électrisation, voire d'électrocution, au moment de l'introduction des fiche mâles non isolées d'un cordon d'alimentation.

E. IDENTIFICATION DES PARTIES DU BIEN (PIECES ET EMPLACEMENTS) N'AYANT PU ETRE VISITEES ET JUSTIFICATION :

Néant

Le présent rapport est établi par une personne dont les compétences ont été certifiées par I.Cert. N° de certification CPDI 5114 délivré le 25/01/2019 et expirant le 24/01/2024.

Edité à LABEGE, le 24/04/2020

Par : Julien CRONE

F. ANNEXE 1 – PHOTOTHEQUE

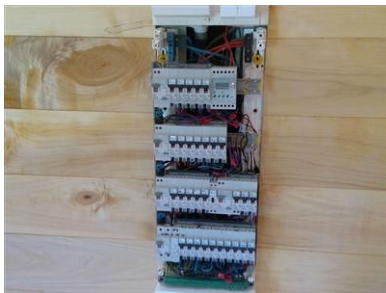

Photo du Compteur électrique



Photo PhEle001

Libellé de l'anomalie : B3.3.1 d La valeur de la résistance de la prise de terre n'est pas adaptée au courant différentiel résiduel (sensibilité) du ou des dispositifs différentiels protégeant l'ensemble de l'installation électrique.

Remarques : Valeur de la résistance de la prise de terre inadaptée au(x) dispositif(s) différentiel(s) ; Faire intervenir un électricien qualifié afin d'adapter la prise de terre au(x) dispositif(s) différentiel(s)

ANNEXE 2 - FICHE RECAPITULATIVE DES INTERVENTION DE PROFESSIONNELS

Dans le cadre où des travaux seraient effectués pour lever les anomalies repérées précédemment, il est fortement recommandé aux particuliers d'éviter toute intervention directe sur l'installation électrique et de faire appel à des professionnels compétents.

Si votre bien a été construit avant le 1er Janvier 1997, par notre devoir de conseil nous vous rappelons vos obligations de faire réaliser en cas de travaux un Repérage Amiante Avant Travaux par un diagnostiqueur certifié qui suivra le programme de repérage de la liste C du décret du 3 juin 2011 et de l'annexe A de la norme NF X 46-020 d'Aout 2017.

FICHE RECAPITULATIVE DES ANOMALIES COMPENSEES

N° Article (1)	Libellé des anomalies compensées
Néant	-

FICHE RECAPITULATIVE DES ANOMALIES IDENTIFIEES AUTRES QUE B11 POUR LESQUELLES DES TRAVAUX ONT ETE REALISES

N° Article (1)	Libellé des anomalies	Travaux réalisés
B3.3.1 d	La valeur de la résistance de la prise de terre n'est pas adaptée au courant différentiel résiduel (sensibilité) du ou des dispositifs différentiels protégeant l'ensemble de l'installation électrique. Remarques : Valeur de la résistance de la prise de terre inadaptée au(x) dispositif(s) différentiel(s) ; Faire intervenir un électricien qualifié afin d'adapter la prise de terre au(x) dispositif(s) différentiel(s)	<ul style="list-style-type: none"> - Nom de l'entreprise : - Date de réalisation des travaux - Cachet de l'entreprise :

FICHE RECAPITULATIVE DES INFORMATIONS COMPLEMENTAIRES B11

N° Article (1)	Libellé des informations
B11 a1	L'ensemble de l'installation électrique est protégé par au moins un dispositif différentiel à haute sensibilité inf. ou égal à 30 mA.
B11 b1	L'ensemble des socles de prise de courant est de type à obturateur.
B11 c1	L'ensemble des socles de prise de courant possède un puits de 15 mm.

COMMENTAIRES ET RECOMMANDATIONS :

Néant



ATTESTATION D'INDEPENDANCE ET DE MOYENS

Je, soussigné Edouard CARVALLO, Président du groupe ADX GROUPE, ayant son siège social à MONTROUGE (92120), 62 B Avenue Henri Ginoux, atteste sur l'honneur que la société répond en tous points aux exigences définies par les articles L 271-6 et R 271-3 du Code de la Construction et de l'Habitation.

Ainsi, la société ADX GROUPE n'a aucun lien de nature à porter atteinte à son impartialité et à son indépendance ni vis-à-vis du propriétaire (ou de son mandataire) faisant appel à elle, ni vis-à-vis d'une quelconque entreprise pouvant réaliser des travaux sur les ouvrages, installations ou équipements pour lesquels il est demandé d'établir l'un des documents constituant le Dossier de Diagnostics Techniques.

La société ADX GROUPE est titulaire d'un contrat d'assurance permettant de couvrir les conséquences d'un engagement de sa responsabilité liée à ses interventions (RC professionnelle souscrite auprès de la société d'assurance AXA, sous les polices numérotées 3912280604 et 3912431104).

Enfin, la société ADX GROUPE dispose de tous les moyens matériels et en personnel nécessaire à l'établissement des états, constats et diagnostics composant le Dossier de Diagnostics Techniques.

Fait à Paris,
Le 2 janvier 2020

Etat des Risques et Pollutions

En application des articles L125-5 à 7 et R125-26 du code de l'environnement.

Référence : 1208800

Réalisé par un expert Preventimmo

Pour le compte de ALLO DIAGNOSTIC

Date de réalisation : 20 avril 2020 (Valable 6 mois)

Selon les informations mises à disposition par arrêté préfectoral :

N° 31-2017-09-21-011 du 21 septembre 2017.

REFERENCES DU BIEN

Adresse du bien

2326 ROUTE DE POUY DE TOUGES - MAILLELEVANT EN

BAS

31430 Castelnau-Picampeau

Vendeur

-



SYNTHESE

A ce jour, la commune de Castelnau-Picampeau est soumise à l'obligation d'Information Acquéreur Locataire (IAL). Une déclaration de sinistre indemnisé est nécessaire.

Votre commune				Votre immeuble		
Type	Nature du risque	Etat de la procédure	Date	Concerné	Travaux	Réf.
PPRn	Mouvement de terrain Sécheresse et réhydratation -...	approuvé	08/11/2013	oui	non	p.4
Zonage de sismicité : 2 - Faible*				oui	-	-
Zonage du potentiel radon : 1 - Faible**				non	-	-

* Zonage sismique de la France d'après l'annexe des articles R563-1 à 8 du Code de l'Environnement modifiés par les Décrets n°2010-1254 et n°2010-1255 du 22 octobre 2010 ainsi que par l'Arrêté du 22 octobre 2010 (nouvelles règles de construction parasismique - EUROCODE 8).

** Situation de l'immeuble au regard des zones à potentiel radon du territoire français définies à l'article R.1333-29 du code de la santé publique modifié par le Décret n°2018-434 du 4 juin 2018, délimitées par l'Arrêté interministériel du 27 juin 2018.

Informations complémentaires	Zone
Zonage du retrait-gonflement des argiles	Aléa Fort (3)
Plan d'Exposition au Bruit	Aucun

SOMMAIRE

Synthèse.....	1
Imprimé officiel.....	3
Localisation sur cartographie des risques.....	4
Déclaration de sinistres indemnisés.....	5
Prescriptions de travaux, Documents de référence.....	6
Annexes.....	7

Etat des Risques et Pollutions

aléas naturels, miniers ou technologiques, sismicité et pollution des sols

en application des articles L.125-5 à 7, R.125-26, R.563-4 et D.563-8-1 du Code de l'environnement et de l'article L.174-5 du nouveau Code minier

1. Cet état, relatif aux obligations, interdictions, servitudes et prescriptions définies vis-à-vis des risques naturels, miniers ou technologiques concernant l'immeuble, est établi sur la base des informations mises à disposition par arrêté préfectoral

n° **31-2017-09-21-011** du **21/09/2017**

Situation du bien immobilier (bâti ou non bâti)

Document réalisé le : 20/04/2020

2. Adresse

2326 ROUTE DE POUY DE TOUGES - MAILLELEVANT EN BAS

31430 Castelnau-Picampeau

3. Situation de l'immeuble au regard de plans de prévention des risques naturels [PPRn]

L'immeuble est situé dans le périmètre d'un PPRn

prescrit

oui non

L'immeuble est situé dans le périmètre d'un PPRn

appliqué par anticipation

oui non

L'immeuble est situé dans le périmètre d'un PPRn

approuvé

oui non

Les risques naturels pris en compte sont liés à :

(les risques grisés ne font pas l'objet d'une procédure PPR sur la commune)

Inondation Crue torrentielle Remontée de nappe Submersion marine Avalanche
Mouvement de terrain Mvt terrain-Sécheresse Séisme Cyclone Eruption volcanique
Feu de forêt autre

L'immeuble est concerné par des prescriptions de travaux dans le règlement du ou des PPRn

oui non

si oui, les travaux prescrits par le règlement du PPR naturel ont été réalisés

oui non

4. Situation de l'immeuble au regard de plans de prévention des risques miniers [PPRm]

L'immeuble est situé dans le périmètre d'un PPRm

prescrit

oui non

L'immeuble est situé dans le périmètre d'un PPRm

appliqué par anticipation

oui non

L'immeuble est situé dans le périmètre d'un PPRm

approuvé

oui non

Les risques miniers pris en compte sont liés à :

(les risques grisés ne font pas l'objet d'une procédure PPR sur la commune)

Risque miniers Affaissement Effondrement Tassement Emission de gaz
Pollution des sols Pollution des eaux autre

L'immeuble est concerné par des prescriptions de travaux dans le règlement du ou des PPRm

oui non

si oui, les travaux prescrits par le règlement du PPR miniers ont été réalisés

oui non

5. Situation de l'immeuble au regard de plans de prévention des risques technologiques [PPRt]

L'immeuble est situé dans le périmètre d'un PPRt

approuvé

oui non

L'immeuble est situé dans le périmètre d'un PPRt

prescrit

oui non

Les risques technologiques pris en compte sont liés à :

(les risques grisés ne font pas l'objet d'une procédure PPR sur la commune)

Risque Industriel Effet thermique Effet de surpression Effet toxique Projection

L'immeuble est situé en secteur d'expropriation ou de délaissement

oui non

L'immeuble est situé en zone de prescription

oui non

Si la transaction concerne un logement, les travaux prescrits ont été réalisés

oui non

Si la transaction ne concerne pas un logement, l'information sur le type de risques auxquels l'immeuble est exposé ainsi que leur gravité, probabilité et cinétique, est jointe à l'acte de vente ou au contrat de location

oui non

6. Situation de l'immeuble au regard du zonage réglementaire pour la prise en compte de la sismicité

en application des articles R.563-4 et D.563-8-1 du code de l'environnement modifiés par l'Arrêté et les Décrets n°2010-1254 / 2010-1255 du 22 octobre 2010.

L'immeuble est situé dans une commune de sismicité :

Forte Moyenne Modérée Faible Très faible
zone 5 zone 4 zone 3 zone 2 zone 1

7. Situation de l'immeuble au regard du zonage réglementaire pour la prise en compte du potentiel radon

en application des articles R125-23 du code de l'environnement et R1333-29 du code de la santé publique, modifiés par le Décret n°2018-434 du 4 juin 2018

L'immeuble se situe dans une Zone à Potentiel Radon :

Significatif Faible avec facteur de transfert Faible
zone 3 zone 2 zone 1

8. Information relative aux sinistres indemnisés par l'assurance suite à une catastrophe naturelle

L'information est mentionnée dans l'acte authentique constatant la réalisation de la vente

oui non

9. Situation de l'immeuble au regard de la pollution des sols

L'immeuble est situé dans un Secteur d'Information sur les Sols (SIS)

oui non

Aucun SIS ne concerne cette commune à ce jour

Parties concernées

Vendeur

- à _____ le _____

Acquéreur

à _____ le _____

Attention ! S'ils n'impliquent pas d'obligation ou d'interdiction réglementaire particulière, les aléas connus ou prévisibles qui peuvent être signalés dans les divers documents d'information préventive et concerner le bien immobilier, ne sont pas mentionnés par cet état.

Mouvement de terrain

PPRn Sécheresse et réhydratation - Tassements différentiels,
approuvé le 08/11/2013

Concerné*

* L'immeuble est situé dans le périmètre d'une zone à risques

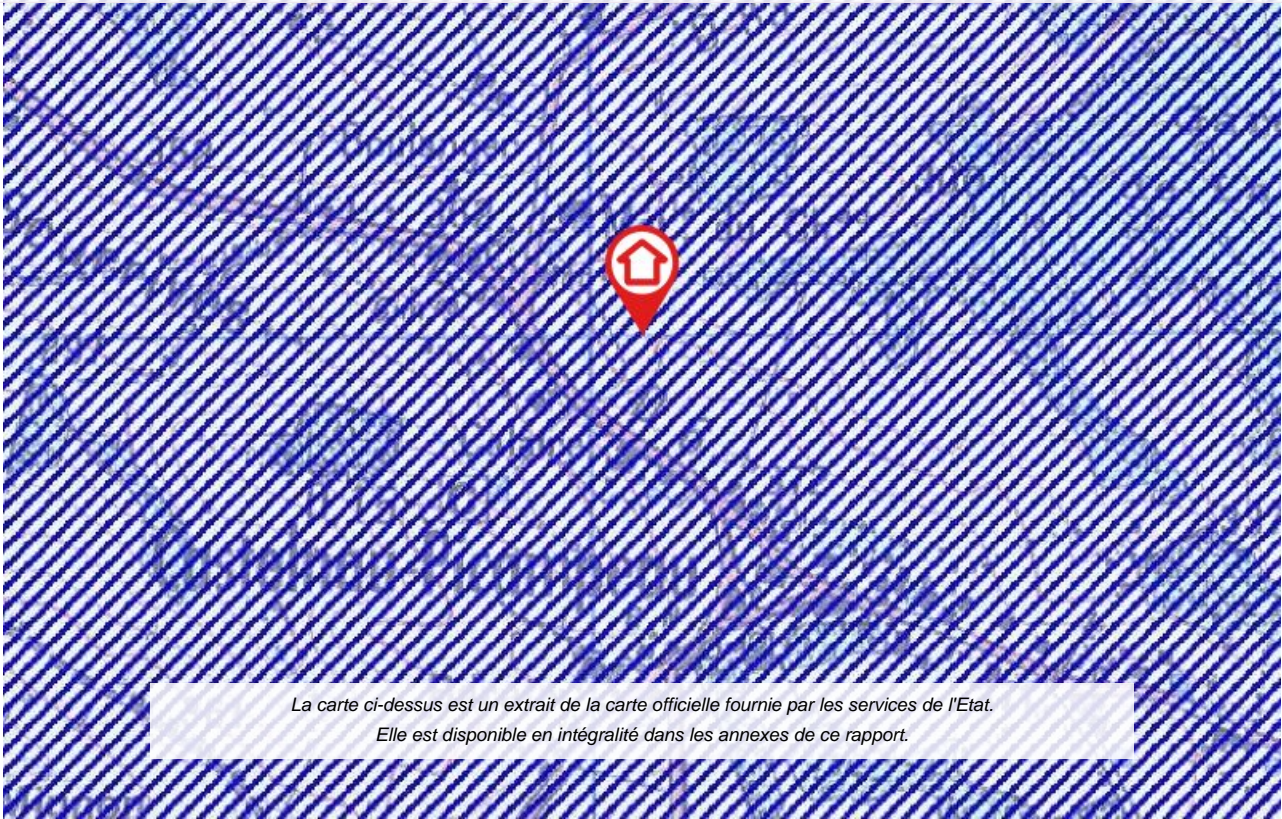

*La carte ci-dessus est un extrait de la carte officielle fournie par les services de l'Etat.
Elle est disponible en intégralité dans les annexes de ce rapport.*

Déclaration de sinistres indemnisés

en application des articles L 125-5 et R125-26 du Code de l'environnement

Si, à votre connaissance, l'immeuble a fait l'objet d'une indemnisation suite à des dommages consécutifs à des événements ayant eu pour conséquence la publication d'un arrêté de catastrophe naturelle, cochez ci-dessous la case correspondante dans la colonne "Indemnisé".

Arrêtés CATNAT sur la commune de Castelnau-Picampeau

Risque	Début	Fin	JO	Indemnisé
Sécheresse et réhydratation - Tassements différentiels	01/04/2011	31/12/2011	09/11/2012	<input type="checkbox"/>
Par une crue (débordement de cours d'eau) - Par ruissellement et coulée de boue	24/01/2009	27/01/2009	29/01/2009	<input type="checkbox"/>
Sécheresse et réhydratation - Tassements différentiels	01/07/2003	30/09/2003	01/02/2005	<input type="checkbox"/>
Par une crue (débordement de cours d'eau) - Par ruissellement et coulée de boue	10/06/2000	10/06/2000	01/08/2000	<input type="checkbox"/>
Par une crue (débordement de cours d'eau) - Par ruissellement et coulée de boue	25/12/1999	29/12/1999	30/12/1999	<input type="checkbox"/>
Mouvement de terrain				
Par une crue (débordement de cours d'eau) - Par ruissellement et coulée de boue	02/07/1998	03/07/1998	13/11/1998	<input type="checkbox"/>
Sécheresse et réhydratation - Tassements différentiels	01/01/1994	31/12/1997	29/07/1998	<input type="checkbox"/>
Sécheresse et réhydratation - Tassements différentiels	01/10/1993	31/12/1993	14/02/1996	<input type="checkbox"/>
Sécheresse et réhydratation - Tassements différentiels	01/05/1989	31/12/1992	10/06/1994	<input type="checkbox"/>
Tempête (vent)	06/11/1982	10/11/1982	02/12/1982	<input type="checkbox"/>

Pour en savoir plus, chacun peut consulter en préfecture ou en mairie, le dossier départemental sur les risques majeurs, le document d'information communal sur les risques majeurs et, sur internet, le portail dédié à la prévention des risques majeurs : www.prim.net

Préfecture : Toulouse - Haute-Garonne
 Commune : Castelnau-Picampeau

Adresse de l'immeuble :
 2326 ROUTE DE POUY DE TOUGES -
 MAILLELEVANT EN BAS
 31430 Castelnau-Picampeau
 France

Etabli le : _____

Vendeur : _____

Acquéreur : _____

Prescriptions de travaux

Aucune

Documents de référence

- > Arrêté Préfectoral départemental n° 31-2017-09-21-011 du 21 septembre 2017
 - > Règlement du PPRn Sécheresse et réhydratation - Tassements différentiels, approuvé le 08/11/2013
 - > Note de présentation du PPRn Sécheresse et réhydratation - Tassements différentiels, approuvé le 08/11/2013
- Sauf mention contraire, ces documents font l'objet d'un fichier complémentaire distinct et disponible auprès du prestataire qui vous a fourni cet ERP.*

Sommaire des annexes

- > Cartographies :
 - Cartographie réglementaire du PPRn Sécheresse et réhydratation - Tassements différentiels, approuvé le 08/11/2013
 - Cartographie réglementaire de la sismicité

A titre indicatif, ces pièces sont jointes au présent rapport.

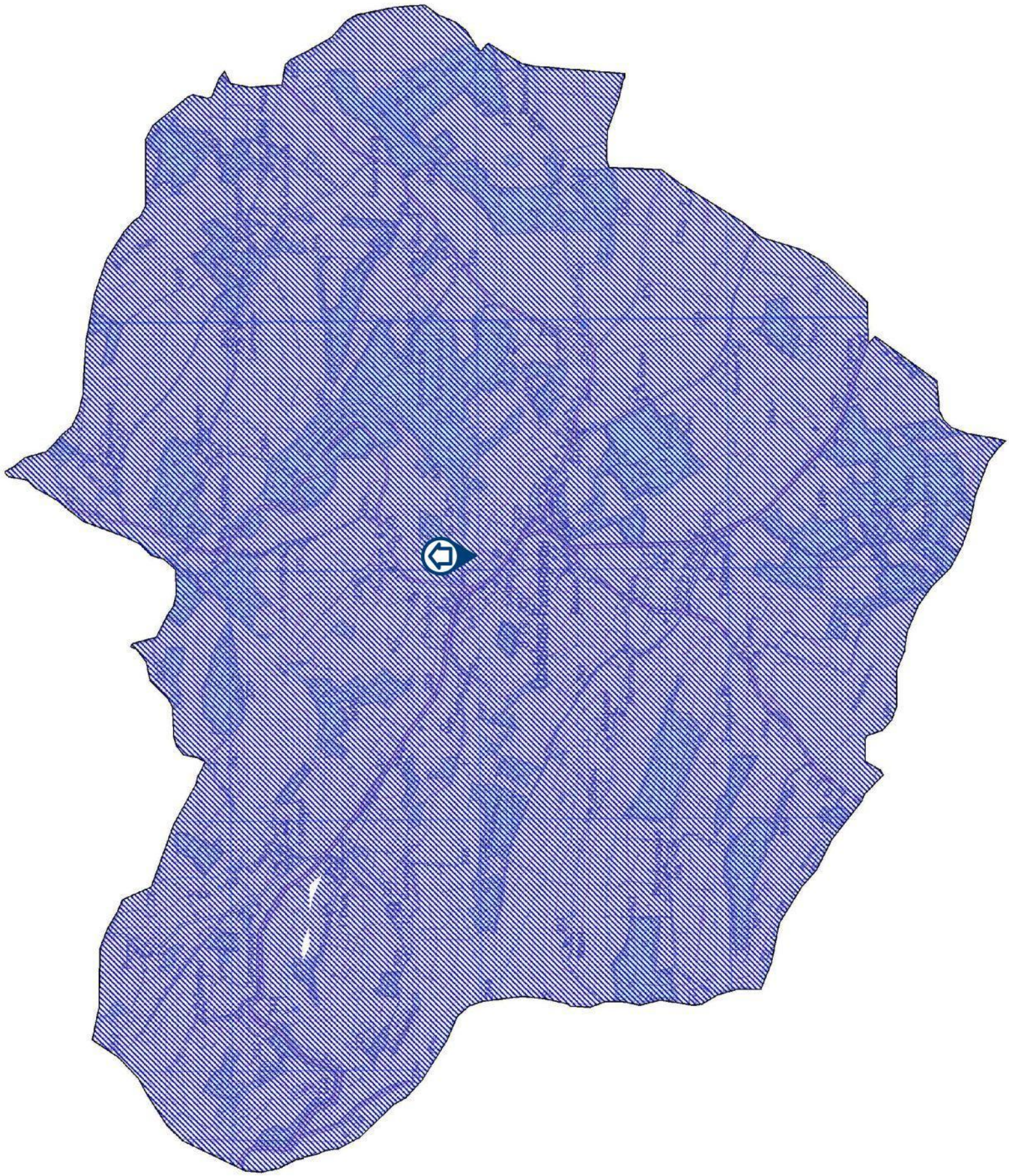

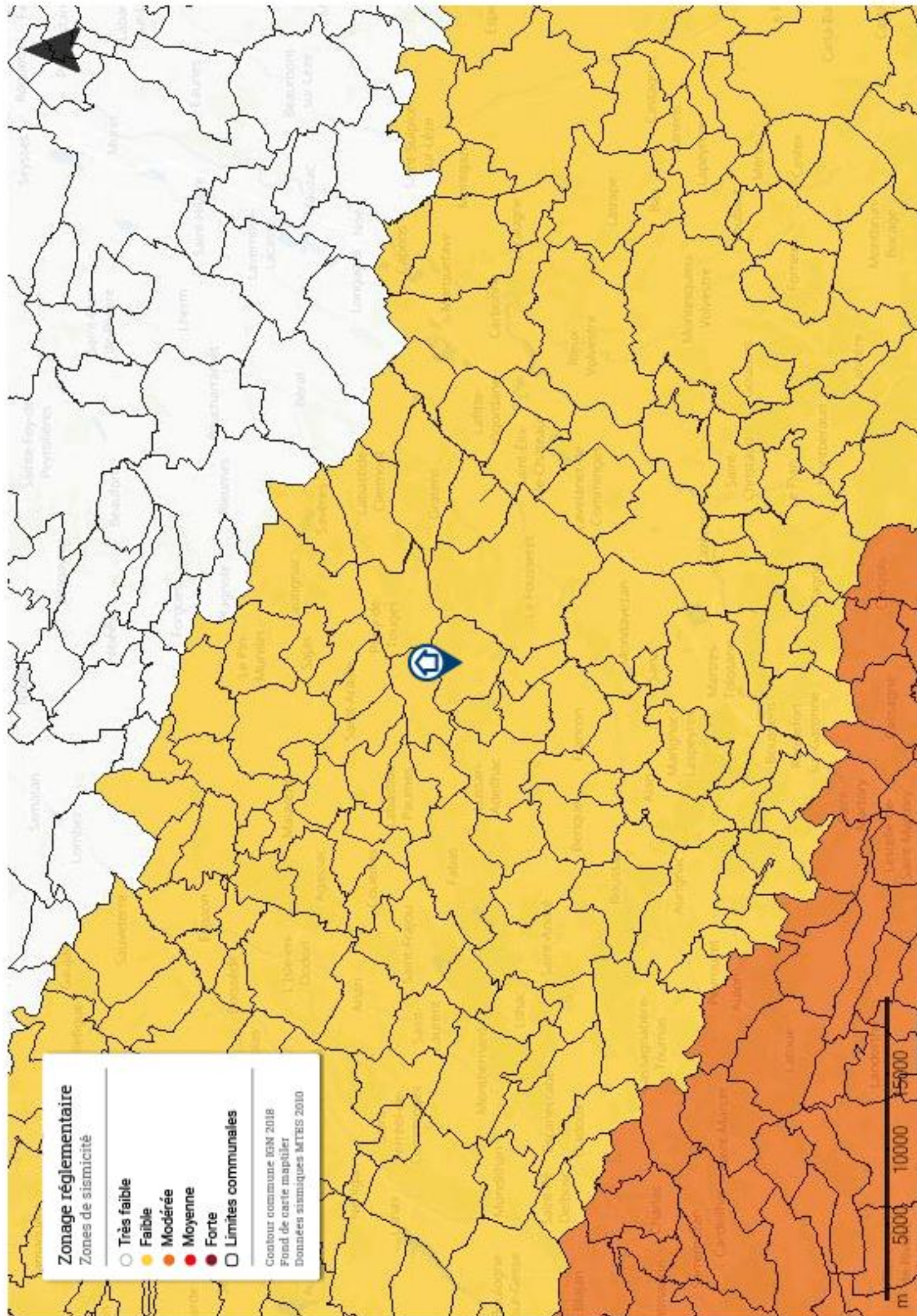



COURTIER

CNA
178 BOULEVARD PEREIRE
75017 PARIS
Tél : 01 40 68 02 02
Fax : 01 40 68 05 00
Email : CONTACT@CNASSUR.COM
Portefeuille : 01 14921220

Vos références :

Contrat n° 3912280604
Client n° 0626460020

AXA France IARD, atteste que :

SAS ADX GROUPE
COMPTABILITE FOURNISSEURS
PARC SAINT FIACRE
53200 CHATEAU GONTIER

a souscrit un contrat d'assurance Responsabilité Civile 1ère ligne n° 3912280604 et un contrat Responsabilité Civile 2ème ligne n° 3912431104, garantissant les conséquences pécuniaires de la Responsabilité Civile pouvant lui incomber du fait de l'exercice des activités garanties par ce contrat :

Les diagnostics techniques Immobiliers obligatoires

- Repérage amiante avant-vente
- Constat des risques d'exposition au plomb
- Diagnostic de performance énergétique
- Etat de l'installation intérieure de gaz
- Etat de l'installation intérieure d'électricité
- Etat du bâtiment relatif à la présence de termites
- Etat des risques naturels, miniers et technologiques
- L'infiltrométrie

AXA France IARD SA

Société anonyme au capital de 214 799 030 Euros
Siège social : 313, Terrasses de l'Arche - 92227 Nanterre Cedex 722 057 460 R.C.S. Nanterre
Entreprise régie par le Code des assurances - TVA Intracommunautaire n° FR 14 722 057 460
Opérations d'assurances exonérées de TVA - art. 261-C CGI - sauf pour les garanties portées par AXA Assistance

AXA France IARD SA

Société anonyme au capital de 214 799 030 Euros
Siège social : 313, Terrasses de l'Arche - 92227 Nanterre Cedex 722 057 460 R.C.S. Nanterre
Entreprise régie par le Code des assurances - TVA Intracommunautaire n° FR 14 722 057 460
Opérations d'assurances exonérées de TVA - art. 261-C CGI - sauf pour les garanties portées par AXA Assistance

- VT (BT) : Vérifications, avant mise en service, des installations électriques temporaires limitées à la basse tension, alimentées depuis un branchement à puissance limitée ou un branchement à puissance surveillée.

- Diagnostic amiante sur des navires selon Décret n° 2017-1442 du 3 octobre 2017 relatif à la prévention des risques liés à l'amiante à bord des navires sous la marque ADX Expertise.
- Réalisation de maquette numérique dans le cadre du BIM (Building Information Modeling)
- Diagnostic déchets avant démolition
- Etude thermique du bâtiment

La présente attestation ne peut engager l'Assureur au-delà des limites et conditions du contrat auquel elle se réfère.

Les garanties s'exercent à concurrence des montants figurants ci-dessous de la présente.

Sa validité cesse pour les risques situés à l'Etranger dès lors que l'assurance de ces derniers doit être souscrite conformément à la Législation Locale auprès d'Assureurs agréés dans la nation considérée.

La présente attestation est valable pour la période du 01/01/2020 au 01/01/2021, sous réserve des possibilités de suspension ou de résiliation en cours d'année d'assurance pour les cas prévus par le Code des Assurances ou le contrat.

Garanties au contrat 1 - Ligne N° 3912280604

Montant des garanties : « Lorsqu'un même sinistre met en jeu simultanément différentes garanties, l'engagement maximum de l'assureur n'excède pas, pour l'ensemble des dommages, le plus élevé des montants prévus pour ces garanties » ainsi qu'il est précisé à l'article 6.3 des conditions générales.

NATURE DES GARANTIES	LIMITES DES GARANTIES
Tous dommages corporels, matériels et immatériels consécutifs confondus (autres que ceux visés au paragraphe « Autres garanties » ci-après)	9.000.000 € par année d'assurance et par sinistre
Dont :	
• Dommages corporels	9.000.000 € par année d'assurance et par sinistre
Dommages matériels et immatériels consécutifs confondus	1.200.000 € par année d'assurance et par sinistre
Autres garanties :	

Les autres diagnostics

- Inventaire des Matières Potentiellement Dangereuses dans les navires conformément à la Résolution MEPC.197(62) de l'OMI
- Dossier Technique Amiante (DTA)
- Diagnostic Technique Globale (DTG)
- Dossier Amiante Partie Privative (DAPP)
- Contrôle du plomb après travaux
- Contrôle de l'état de conservation des matériaux contenant de l'amiante
- Repérage de l'amiante avant travaux
- Repérage de l'amiante avant démolition
- Repérage du plomb avant travaux
- Diagnostic accessibilité handicapés
- Constat de l'état parasitaire dans les immeubles bâtis et non bâtis
- Attestations de surface : Loi Carrez, surface habitable, surface utile.
- Diagnostic Technique Immobilier (Loi SRU)
- Etat des lieux locatif
- Diagnostic de pollution des sols
- Audit de pré acquisition
- Recherche des métaux lourds
- Dossier de mutation
- Diagnostic technique en vue de la mise en copropriété
- Audit de la partie privative en assainissement collectif
- Etats des lieux dans le cadre des dispositifs Robien et Scellier
- Attestation de décence du logement (critères de surface et d'habitabilité)
- Diagnostic sécurité piscine
- Test d'étanchéité à l'air des bâtiments
- Attestation de conformité à la Réglementation Thermique
- Réalisation de documents uniques d'évaluation des Risques Professionnels
- Formation aux métiers du Diagnostic
- L'Analyse de la qualité de l'air et La Recherche de fuites
- Vérification de la VMC
- Pose de détecteurs incendie
- Sapiteur Amiante
- Rédaction de Plan de Prévention des Risques, nécessaire lors de l'intervention d'une entreprise extérieure sur le site d'une entreprise utilisatrice
- Actes de prélèvement légionnelle
- Portabilité de l'eau
- Mesures d'empoussièrément
- Habilitation COFRAC : contrôles électriques suivants :
 - V(BT) : Vérifications initiales des installations électriques permanentes limitées à la basse tension et sur demande de l'inspection du travail des installations électriques permanentes ou temporaires limitées à la basse tension, installations alimentées depuis un branchement à puissance limitée ou un branchement à puissance surveillée.
 - VP (BT) : Vérifications périodiques des installations électriques permanentes limitées à la basse tension, alimentées depuis un branchement puissance limitée ou un branchement à puissance surveillée, sans modification de structure et réalisées sur la base des rapports de vérification précédents

Atteinte accidentelle à l'environnement (tous dommages confondus)	750.000 € par année d'assurance
Responsabilité civile professionnelle (tous dommages confondus)	DER EXPERT 300.000 € par sinistre et 500.000 € par année d'assurance
Dommages aux biens confiés (selon extension aux conditions particulières)	150.000 € par sinistre
Reconstitution de documents/ médias confiés (selon extension aux conditions particulières)	30.000 € par sinistre

(« Lorsqu'un même sinistre met en jeu simultanément différentes garanties, l'engagement maximum de l'assureur n'excède pas, pour l'ensemble des dommages, le plus élevé des montants prévus pour ces garanties » ainsi qu'il est précisé à l'article 6.3 des conditions générales.)

Garanties au contrat 2 - Ligne N° 3912431104

La garantie de l'Assureur s'exerce à concurrence des montants suivants : pour la seule garantie Responsabilité Civile Professionnelle :

Tous dommages confondus 3 000 000 € par sinistre et par année d'assurance et par filiale, membre du GIE

Dont :

- Dommages résultant d'atteintes à l'environnement accidentelles sur les sites des clients de l'assuré : 1 500 000 € par sinistre et par année d'assurance et par filiale, membre du GIE

Il est précisé que ces montants interviennent :

- en excédent des montants de garantie du contrat de 1ère ligne,
- après épuisement des montants de garantie fixés par année d'assurance dans le contrat de 1ère ligne. En cas d'intervention du présent contrat au premier euro, il sera fait application des franchises du contrat de 1ère ligne.

Fait à NANTERRE le 7 Janvier 2020
Pour la société :

AXA France IARD SA

Société anonyme au capital de 214 799 030 Euros
Siège social : 313, Terrasses de l'Arche - 92227 Nanterre Cedex 722 057 460 R.C.S. Nanterre
Entreprise régie par le Code des assurances - TVA Intracommunautaire n° FR 14 722 057 460
Opérations d'assurances exonérées de TVA - art. 261-C CGI - sauf pour les garanties portées par AXA Assistance

AXA France IARD SA

Société anonyme au capital de 214 799 030 Euros
Siège social : 313, Terrasses de l'Arche - 92227 Nanterre Cedex 722 057 460 R.C.S. Nanterre
Entreprise régie par le Code des assurances - TVA Intracommunautaire n° FR 14 722 057 460
Opérations d'assurances exonérées de TVA - art. 261-C CGI - sauf pour les garanties portées par AXA Assistance



Certificat de compétences Diagnosticueur Immobilier

N° CPDI5114

Version 002

Je soussigné, **Philippe TROYAUX**, Directeur Général d'I.Cert, atteste que :

Monsieur CRONE Julien

Est certifié(e) selon le référentiel I.Cert dénommé CPE DI DR 01, dispositif de certification de personnes réalisant des diagnostics immobiliers pour les missions suivantes :

Amiante avec mention	Amiante Avec Mention** Date d'effet : 19/02/2020 - Date d'expiration : 18/02/2027
Amiante sans mention	Amiante Sans Mention* Date d'effet : 19/02/2020 - Date d'expiration : 18/02/2027
DPE individuel	Diagnostic de performance énergétique sans mention : DPE individuel Date d'effet : 21/12/2018 - Date d'expiration : 20/12/2023
Electricité	Etat de l'installation intérieure électrique Date d'effet : 25/01/2019 - Date d'expiration : 24/01/2024
Gaz	Etat de l'installation intérieure gaz Date d'effet : 18/01/2019 - Date d'expiration : 17/01/2024
Plomb	Plomb : Constat du risque d'exposition au plomb Date d'effet : 20/12/2018 - Date d'expiration : 19/12/2023
Termites	Etat relatif à la présence de termites dans le bâtiment - France métropolitaine Date d'effet : 31/12/2018 - Date d'expiration : 30/12/2023

En foi de quoi ce certificat est délivré, pour valoir et servir ce que de droit.
Edité à Saint-Grégoire, le 20/02/2020.

Arrêté du 21 novembre 2006 modifié définissant les critères de certification des compétences des personnes physiques opérateurs des constats de risque d'exposition au plomb, des diagnostics du risque d'intoxication par le plomb des peintures ou des contrôles après travaux en présence de plomb, et les critères d'accréditation des organismes de certification - Arrêté du 25 juillet 2016 définissant les critères de certification des compétences des personnes physiques opérateurs de repérages, d'évaluation périodique de l'état de conservation des matériaux et produits contenant de l'amiante, et d'examen visuel après travaux dans les immeubles bâtis et les critères d'accréditation des organismes de certification ou Arrêté du 8 novembre 2019 relatif aux compétences des personnes physiques opérateurs de repérage, d'évaluation périodique de l'état de conservation des matériaux et produits contenant de l'amiante, et d'examen visuel après travaux, dans les immeubles bâtis ou Arrêté du 21 novembre 2006 définissant les critères de certification des compétences des personnes physiques opérateurs de repérage et de diagnostic amiante dans les immeubles bâtis et les critères d'accréditation des organismes de certification - Arrêté du 30 octobre 2006 modifié définissant les critères de certification des compétences des personnes physiques réalisant l'état relatif à la présence de termites dans le bâtiment et les critères d'accréditation des organismes de certification - Arrêté du 16 octobre 2006 modifié définissant les critères de certification des compétences des personnes physiques réalisant le diagnostic de performance énergétique ou l'attestation de prise en compte de la réglementation thermique, et les critères d'accréditation des organismes de certification - Arrêté du 6 avril 2007 modifié définissant les critères de certification des compétences des personnes physiques réalisant l'état de l'installation intérieure de gaz et les critères d'accréditation des organismes de certification - Arrêté du 8 juillet 2008 modifié définissant les critères de certification des compétences des personnes physiques réalisant l'état de l'installation intérieure d'électricité et les critères d'accréditation des organismes de certification. Ou Arrêté du 2 juillet 2018 modifié définissant les critères de certification des opérateurs de diagnostic technique et des organismes de formation et d'accréditation des organismes de certification.



Certification de personnes
Diagnosticueur
Portée disponible sur www.icert.fr

Parc d'Affaires, Espace Performance – Bât K – 35760 Saint-Grégoire

