

Résumé de l'expertise n° 19/M/12930/RCA

Cette page de synthèse ne peut être utilisée indépendamment du rapport d'expertise complet.



Désignation du ou des bâtiments

Localisation du ou des bâtiments :

Adresse : **Lieu dit Pé de Bourreou
"La Mouille"**







Commune : **65330 TOURNOUS-DEVANT**

Section cadastrale : NC, Parcelle numéro : NC,

Désignation et situation du ou des lots de copropriété :

Lot numéro Non communiqué,

Périmètre de repérage : ... **Ensemble de la propriété dans la limite d'une zone de 10m autour du bâti.**

| Prestations | | Conclusion |
|---|--------------|--|
|  | DPE | Consommation conventionnelle : Indéterminée (Classe -) Estimation des émissions : Indéterminée (Classe -) |
|  | CREP | Lors de la présente mission il a été mis en évidence la présence de revêtements contenant du plomb au-delà des seuils en vigueur. |
|  | Amiante | Dans le cadre de la mission, il a été repéré des matériaux et produits contenant de l'amiante. |
|  | Électricité | L'installation intérieure d'électricité comporte une ou des anomalies pour laquelle ou lesquelles il est vivement recommandé d'agir afin d'éliminer les dangers qu'elle(s) présente(nt). |
|  | Etat Termite | Il n'a pas été repéré d'indice d'infestation de termites. |
|  | ERP | L'Etat des Risques délivré en date du 12/06/2019 fait apparaître que la commune dans laquelle se trouve le bien fait l'objet d'un arrêté préfectoral n°65-2017-03-17-006 en date du 17/03/2017 en matière d'obligation d'Information Acquéreur Locataire sur les Risques Naturels, Miniers et Technologiques. Selon les informations mises à disposition dans le Dossier Communal d'Information, le BIEN est ainsi concerné par : - Le risque Mouvement de terrain Sécheresse et réhydratation - Tassements différentiels et par la réglementation du PPRn Mouvement de terrain approuvé le 21/06/2010 Aucune prescription de travaux n'existe pour l'immeuble.- Le risque sismique (niveau 3, sismicité Modérée) et par la réglementation de construction parasismique EUROCODE 8 |



**RESPONSABILITE CIVILE PROFESSIONNELLE
DES EXPERTS EN DIAGNOSTIC TECHNIQUE IMMOBILIER**

ATTESTATION D'ASSURANCE

La Compagnie d'Assurance, GAN ASSURANCES IARD, dont le Siège Social est situé : 8-10 rue d'Astorg, 75383 PARIS CEDEX 08, atteste que :

| | |
|---------------------------|---------------------------------------|
| NOM | : CABINET BARRAQUE JEAN MARC |
| ADRESSE (ou Siège Social) | : 31 AV RGT DE BIGORRE – 65000 TARBES |

Est assuré(e) par la police d'assurance n° : **A06504 101 310 139** garantissant la Responsabilité Civile Professionnelle encourue dans le cadre de ses activités.

Cette police est conforme aux prescriptions légales et réglementaires en vigueur en France et notamment :

- à l'Ordonnance n°2005-655 du 8 juin 2005 modifiée,
- et aux dispositions du Décret n°2006-114 du 5 septembre 2006.

Il est entendu que la garantie n'est effective que pour les personnes physiques certifiées ou morales employant des personnes physiques certifiées ou constituées de personnes physiques certifiées.

La présente attestation est valable du **01/03/2019 au 29/02/2020** inclus sous réserve que la garantie soit en vigueur.

Elle ne peut engager l'assureur au-delà des conditions et limites prévues par les dispositions du contrat ci-dessus référencé.

La présente attestation a été établie pour servir et valoir ce que de droit.

Fait à TARBES, le 06 MARS 2019

POUR LA COMPAGNIE

EIRL Edouard SATURNIN ASSURANCES
53bis, avenue Aristide Briand
65000 TARBES
Tél. : 05 62 44 09 59
Fax : 05 62 90 38 66
SIREN : 823 915 986 - ORIAS : 18008491

Gan Assurances
Compagnie française d'assurances et de réassurances - Société anonyme au capital de 193 107 400 euros - RCS Paris 542 063 797 - APE: 6512Z
Siège social: 8-10, rue d'Astorg 75008 Paris - Tél.: 01 70 94 20 00 - www.gan.fr
Entreprise régie par le Code des Assurances et soumise à l'Autorité de Contrôle Prudentiel et de Résolution (ACPR) - 61, rue Taitbout - 75009 Paris
Direction Qualité/Reclamations - Gan Assurances - Immeuble Michelet - 4-8, cours Michelet - 92082 La Défense Cedex - E-mail: reclamation@gan.fr

3370-10529-032018



Certificat de compétences Diagnosticueur Immobilier

N° CPDI4494 Version 002

Je soussigné, Philippe TROYAUX, Directeur Général d'I.Cert, atteste que :

Monsieur CAS Rémy

Est certifié(e) selon le référentiel I.Cert dénommé CPE DI DR 01, dispositif de certification de personnes réalisant des diagnostics immobiliers pour les missions suivantes :

| | |
|----------------------|---|
| Amiante sans mention | Amiante Sans Mention* Date d'effet : 07/08/2017 - Date d'expiration : 06/08/2022 |
| DPE individuel | Diagnostic de performance énergétique sans mention : DPE individuel Date d'effet : 28/09/2017 - Date d'expiration : 27/09/2022 |
| Electricité | Etat de l'installation intérieure électrique Date d'effet : 19/07/2017 - Date d'expiration : 18/07/2022 |
| Gaz | Etat de l'installation intérieure gaz Date d'effet : 28/08/2017 - Date d'expiration : 27/08/2022 |
| Plomb | Plomb : Constat du risque d'exposition au plomb Date d'effet : 28/08/2017 - Date d'expiration : 27/08/2022 |
| Termites | Etat relatif à la présence de termites dans le bâtiment - France métropolitaine Date d'effet : 29/08/2017 - Date d'expiration : 28/08/2022 |

En foi de quoi ce certificat est délivré, pour valoir et servir ce que de droit.
Edité à Saint-Grégoire, le 15/02/2018.

* Missions de repérage des matériaux et produits de la liste A et des matériaux et produits de la liste B et évaluations périodiques de l'état de conservation des matériaux et produits de la liste A dans les bâtiments autres que ceux relevant de la mention.

** Missions de repérage des matériaux et produits de la liste A et des matériaux et produits de la liste B et évaluations périodiques de l'état de conservation des matériaux et produits de la liste A dans des immeubles de grande hauteur, dans des établissements recevant du public répondant aux catégories 1 à 4, dans des immeubles de travail hébergeant plus de 300 personnes ou dans des bâtiments industriels. Missions de repérage des matériaux et produits de la liste C. Les examens visuels à l'issue des travaux de retrait ou de confinement.

Arrêté du 21 novembre 2006 modifié définissant les critères de certification des compétences des personnes physiques opérateurs des constats de risque d'exposition au plomb, des diagnostics du risque d'intoxication par le plomb des peintures ou des contrôles après travaux en présence de plomb, et les critères d'accréditation des organismes de certification - Arrêté du 25 juillet 2016 définissant les critères de certification des compétences des personnes physiques opérateurs de repérages, d'évaluation périodique de l'état de conservation des matériaux et produits contenant de l'amiante, et d'examen visuel après travaux dans les immeubles bâtis et les critères d'accréditation des organismes de certification - Arrêté du 30 octobre 2005 modifié définissant les critères de certification des compétences des personnes physiques réalisant l'état relatif à la présence de termites dans le bâtiment et les critères d'accréditation des organismes de certification - Arrêté du 16 octobre 2006 modifié définissant les critères de certification des compétences des personnes physiques réalisant le diagnostic de performance énergétique ou l'attestation de prise en compte de la réglementation thermique, et les critères d'accréditation des organismes de certification - Arrêté du 8 avril 2007 modifié définissant les critères de certification des compétences des personnes physiques réalisant l'état de l'installation intérieure de gaz et les critères d'accréditation des organismes de certification - Arrêté du 8 juillet 2008 modifié définissant les critères de certification des compétences des personnes physiques réalisant l'état de l'installation intérieure d'électricité et les critères d'accréditation des organismes de certification



Certification de personnes
Diagnosticueur
Portée disponible sur www.icert.fr

Parc EDONIA - Bâtiment G - Rue de la Terre Victoria - 35760 Saint-Grégoire



CPE DI FR 11 rev13



TARBES, le 06/06/2019

Mme PORTAL Laurence

108 Avenue de la
République
94800 VILLEJUIF

Référence 19/M/12930/RCA
Rapport :
Objet : ATTESTATION SUR L'HONNEUR

Adresse du bien: Lieu dit Pé de Bourreou
"La Mouille"- 65330 TOURNOUS-DEVANT

Habitation (maison individuelle)

Date prévisionnelle de la visite : 06/06/2019

Monsieur,

Conformément à l'article R.271-3 du Code de la Construction et de l'Habitation, je soussigné, Jean-Marc BARRAQUE, atteste sur l'honneur être en situation régulière au regard des articles L.271-6 et disposer des moyens en matériel et en personnel nécessaires à l'établissement des états, constats et diagnostics composant le Dossier de Diagnostic Technique (DDT).

Ainsi, ces divers documents sont établis par une personne :

- présentant des garanties de compétence et disposant d'une organisation et de moyens - appropriés (les différents diagnostiqueurs possèdent les certifications adéquates - référence indiquée sur chacun des dossiers),*
- ayant souscrit une assurance permettant de couvrir les conséquences d'un engagement de sa responsabilité en raison de ses interventions (montant de la garantie de 300 000 € par sinistre et 600 000 € par année d'assurance),*
- n'ayant aucun lien de nature à porter atteinte à son impartialité et à son indépendance ni avec le propriétaire ou son mandataire qui fait appel à elle, ni avec une entreprise pouvant réaliser des travaux sur les ouvrages, installations ou équipements pour lesquels il lui est demandé d'établir l'un des documents constituant le DDT.*

Nous vous prions d'agréer, Monsieur, l'expression de nos salutations distinguées.

Jean-Marc BARRAQUE

Cabinet Jean-Marc BARRAQUE - Expert immobilier



Diagnostic de performance énergétique – logement (6.2)

| | |
|--|---|
| <p>N° : 19/M/12930/RCA Valable jusqu'au : 05/06/2029 Type de bâtiment : Habitation (en maison individuelle) Année de construction : .. Avant 1948 Surface habitable : 134.72 m² Adresse : Lieu dit Pé de Bourreou "La Mouille" 65330 TOURNOUS-DEVANT</p> | <p>Date (visite) : 06/06/2019 Diagnostiqueur : . CAS Rémy Certification : I.Cert n°CPDI4494 obtenue le 28/09/2017</p> <p style="text-align: right;"></p> <p>Signature :</p> |
| <p>Propriétaire : Nom : Mme PORTAL Laurence Adresse : 108 Avenue de la République 94800 VILLEJUIF</p> | <p>Propriétaire des installations communes (s'il y a lieu) : Nom : Adresse :</p> |

Consommations annuelles par énergie

Le diagnostiqueur n'a pas été en mesure d'établir une estimation des consommations car les factures ne sont pas disponibles

| | | | | | |
|--|--|----------|--|--|----------|
| <p>Consommations énergétiques (en énergie primaire) Pour le chauffage, la production d'eau chaude sanitaire et le refroidissement</p> | <p>Émissions de gaz à effet de serre (GES) Pour le chauffage, la production d'eau chaude sanitaire et le refroidissement</p> | | | | |
| <p>Consommation réelle : - kWh_{EP}/m².an</p> | <p>Estimation des émissions : - kg_{éqCO2}/m².an</p> | | | | |
| <table border="1" style="width: 100%;"> <tr> <td style="width: 80%; vertical-align: top;"> <p><i>Logement économe</i></p> <ul style="list-style-type: none"> ≤ 50 A 51 à 90 B 91 à 150 C 151 à 230 D 231 à 330 E 331 à 450 F > 450 G <p><i>Logement énergivore</i></p> </td> <td style="width: 20%; vertical-align: middle; text-align: center;"> Logement </td> </tr> </table> | <p><i>Logement économe</i></p> <ul style="list-style-type: none"> ≤ 50 A 51 à 90 B 91 à 150 C 151 à 230 D 231 à 330 E 331 à 450 F > 450 G <p><i>Logement énergivore</i></p> | Logement | <table border="1" style="width: 100%;"> <tr> <td style="width: 80%; vertical-align: top;"> <p><i>Faible émission de GES</i></p> <ul style="list-style-type: none"> ≤ 5 A 6 à 10 B 11 à 20 C 21 à 35 D 36 à 55 E 56 à 80 F > 80 G <p><i>Forte émission de GES</i></p> </td> <td style="width: 20%; vertical-align: middle; text-align: center;"> Logement </td> </tr> </table> | <p><i>Faible émission de GES</i></p> <ul style="list-style-type: none"> ≤ 5 A 6 à 10 B 11 à 20 C 21 à 35 D 36 à 55 E 56 à 80 F > 80 G <p><i>Forte émission de GES</i></p> | Logement |
| <p><i>Logement économe</i></p> <ul style="list-style-type: none"> ≤ 50 A 51 à 90 B 91 à 150 C 151 à 230 D 231 à 330 E 331 à 450 F > 450 G <p><i>Logement énergivore</i></p> | Logement | | | | |
| <p><i>Faible émission de GES</i></p> <ul style="list-style-type: none"> ≤ 5 A 6 à 10 B 11 à 20 C 21 à 35 D 36 à 55 E 56 à 80 F > 80 G <p><i>Forte émission de GES</i></p> | Logement | | | | |

Diagnostic de performance énergétique – logement (6.2)

Descriptif du logement et de ses équipements

| Logement | Chauffage et refroidissement | Eau chaude sanitaire, ventilation |
|--|--|---|
| Murs : Pierre de taille d'épaisseur 50 cm non isolé donnant sur l'extérieur Bloc béton creux d'épaisseur 20 cm ou moins donnant sur l'extérieur avec isolation intérieure (8 cm) Bloc béton creux d'épaisseur 20 cm ou moins donnant sur un garage avec isolation intérieure (8 cm) | Système de chauffage : Chaudière individuelle fioul installée avant 1970 réseau isolé Emetteurs: Radiateurs | Système de production d'ECS : Chauffe-eau électrique installé il y a plus de 5 ans (système individuel) |
| Toiture : Plafond sous solives bois non isolé donnant sur un comble fortement ventilé | | |
| Menuiseries : Porte(s) bois opaque pleine Fenêtres battantes PVC double vitrage avec lame d'air 16 mm et volets battants pvc Fenêtres battantes bois double vitrage avec lame d'air 16 mm et vénitiens extérieurs tout métal Fenêtres battantes bois simple vitrage Portes-fenêtres battantes bois double vitrage avec lame d'air 6 mm et volets battants bois | Système de refroidissement : Néant | Système de ventilation : Naturelle par ouverture des fenêtres |
| Plancher bas : Dalle béton non isolée donnant sur un terre-plein | Rapport d'entretien ou d'inspection des chaudières joint : Non requis | |
| Énergies renouvelables | | Quantité d'énergie d'origine renouvelable : 0 kWh _{EP} /m ² .an |
| Type d'équipements présents utilisant des énergies renouvelables : Néant | | |

Pourquoi un diagnostic

- Pour informer le futur locataire ou acheteur ;
- Pour comparer différents logements entre eux ;
- Pour inciter à effectuer des travaux d'économie d'énergie et contribuer à la réduction des émissions de gaz à effet de serre.

Usages recensés

Le diagnostic ne relève pas l'ensemble des consommations d'énergie, mais seulement celles nécessaires pour le chauffage, la production d'eau chaude sanitaire et le refroidissement du logement. Certaines consommations comme l'éclairage, les procédés industriels ou spécifiques (cuisson, informatique, etc.) ne sont pas comptabilisées dans les étiquettes énergie et climat des bâtiments.

Constitution de l'étiquette énergie

La consommation d'énergie indiquée sur l'étiquette énergie est le résultat de la conversion en énergie primaire des consommations d'énergie du logement indiquées par les compteurs ou les relevés.

Énergie finale et énergie primaire

L'énergie finale est l'énergie que vous utilisez chez vous (gaz, électricité, fioul domestique, bois, etc.). Pour que vous disposiez de ces énergies, il aura fallu les extraire, les distribuer, les stocker, les produire, et donc dépenser plus d'énergie que celle que vous utilisez en bout de course.

L'énergie primaire est le total de toutes ces énergies consommées.

Variations des prix de l'énergie et des conventions de calcul

Le calcul des consommations et des frais d'énergie fait intervenir des valeurs qui varient sensiblement dans le temps. La mention « prix de l'énergie en date du... » indique la date de l'arrêté en vigueur au moment de l'établissement du diagnostic.

Elle reflète les prix moyens des énergies que l'Observatoire de l'Énergie constate au niveau national.

Énergies renouvelables

Elles figurent sur cette page de manière séparée. Seules sont estimées les quantités d'énergies renouvelables produites par les équipements installés à demeure.

Diagnostic de performance énergétique – logement (6.2)

Conseils pour un bon usage

En complément de l'amélioration de son logement (voir page suivante), il existe une multitude de mesures non coûteuses ou très peu coûteuses permettant d'économiser de l'énergie et de réduire les émissions de gaz à effet de serre. Ces mesures concernent le chauffage, l'eau chaude sanitaire et le confort d'été.

Chauffage

- Fermez les volets et/ou tirez les rideaux dans chaque pièce pendant la nuit,
- Ne placez pas de meubles devant les émetteurs de chaleur (radiateurs, convecteurs,...), cela nuit à la bonne diffusion de la chaleur.
- Si possible, réglez et programmez : La régulation vise à maintenir la température à une valeur constante. Si vous disposez d'un thermostat, réglez-le à 19°C ; quant à la programmation, elle permet de faire varier cette température de consigne en fonction des besoins et de l'occupation du logement. On recommande ainsi de couper le chauffage durant l'inoccupation des pièces ou lorsque les besoins de confort sont limités. Toutefois, pour assurer une remontée rapide en température, on dispose d'un contrôle de la température réduite que l'on règle généralement à quelques 3 à 4 degrés inférieurs à la température de confort pour les absences courtes. Lorsque l'absence est prolongée, on conseille une température « Hors gel » fixée aux environs de 8°C. Le programmeur assure automatiquement cette tâche.
- Réduisez le chauffage d'un degré, vous économiserez de 5 à 10 % d'énergie.
- Eteignez le chauffage quand les fenêtres sont ouvertes.

Eau chaude sanitaire

- Arrêtez le chauffe-eau pendant les périodes d'inoccupation (départs en congés,...) pour limiter les pertes inutiles.
- Préférez les mitigeurs thermostatiques aux mélangeurs.

Aération

Si votre logement fonctionne en ventilation naturelle :

- Une bonne aération permet de renouveler l'air intérieur et d'éviter la dégradation du bâti par l'humidité.

- Il est conseillé d'aérer quotidiennement le logement en ouvrant les fenêtres en grand sur une courte durée et nettoyez régulièrement les grilles d'entrée d'air et les bouches d'extraction s'il y a lieu.
- Ne bouchez pas les entrées d'air, sinon vous pourriez mettre votre santé en danger. Si elles vous gênent, faites appel à un professionnel.

Si votre logement fonctionne avec une ventilation mécanique contrôlée :

- Aérez périodiquement le logement.

Confort d'été

- Utilisez les stores et les volets pour limiter les apports solaires dans la maison le jour.
- Ouvrez les fenêtres en créant un courant d'air, la nuit pour rafraîchir.

Autres usages

Eclairage :

- Optez pour des lampes basse consommation (fluocompactes ou fluorescentes),
- Évitez les lampes qui consomment beaucoup trop d'énergie, comme les lampes à incandescence ou les lampes halogènes.
- Nettoyez les lampes et les luminaires (abat-jour, vasques,..) ; poussiéreux, ils peuvent perdre jusqu'à 40 % de leur efficacité lumineuse.

Bureautique/audiovisuel :

- Eteignez ou débranchez les appareils ne fonctionnant que quelques heures par jour (téléviseurs, magnétoscopes,...). En mode veille, ils consomment inutilement et augmentent votre facture d'électricité.

Electroménager (cuisson, réfrigération,...) :

- Optez pour les appareils de classe A ou supérieure (A+, A++,...).

Diagnostic de performance énergétique – logement (6.2)

Recommandations d'amélioration énergétique

Sont présentées dans le tableau suivant quelques mesures visant à réduire vos consommations d'énergie. Examinez-les, elles peuvent vous apporter des bénéfices.

| Mesures d'amélioration | Commentaires | Crédit d'impôt |
|--|--|----------------|
| Isolation des murs par l'intérieur | Recommandation : Envisager une isolation des murs par l'intérieur. Détail : Pour bénéficier du crédit d'impôts, il faut atteindre une résistance thermique supérieure à 3,7 m ² .K/W. | 30% |
| Isolation des murs par l'extérieur | Recommandation : Si un ravalement de façade est prévu, effectuez une isolation par l'extérieur avec des retours d'isolants au niveau des tableaux de baie quand cela est possible. Détail : Ce type d'isolation est avantageux car protège le mur des variations climatiques et supprime les ponts thermiques. Pour bénéficier du crédit d'impôts, il faut atteindre une résistance thermique supérieure à 3,7 m ² .K/W. | 30% |
| Installation de robinets thermostatiques | Recommandation : Envisager avec un professionnel la mise en place de robinets thermostatiques sur les radiateurs. Détail : L'installation de robinets thermostatiques permet de réguler la température pièce par pièce en fonction de la température environnante. | 30% |
| Installation d'un programmeur | Recommandation : Envisager la mise en place d'une horloge de programmation pour le système de chauffage. Détail : On choisira de préférence un programmeur simple d'emploi. Il existe des thermostats à commande radio pour éviter les câbles de liaison et certains ont une commande téléphonique intégrée pour un pilotage à distance. | 30% |
| Installation d'une VMC hygroréglable | Recommandation : Mettre en place une ventilation mécanique contrôlée hygroréglable. Détail : La VMC permet de renouveler l'air intérieur en fonction de l'humidité présente dans les pièces. La ventilation en sera donc optimum, ce qui limite les déperditions de chaleur en hiver | |

Commentaires

Nous ne disposons pas des factures de consommations énergétiques du logement. La comparaison entre les consommations réelles et le calcul du DPE ne peut donc être réalisée.

Références réglementaires et logiciel utilisés : Article L134-4-2 du CCH et décret n° 2011-807 du 5 juillet 2011 relatif à la transmission des diagnostics de performance énergétique à l'Agence de l'environnement et de la maîtrise de l'énergie, arrêté du 27 janvier 2012 relatif à l'utilisation réglementaire des logiciels pour l'élaboration des diagnostics de performance énergétique, arrêté du 1er décembre 2015, 22 mars 2017, arrêts du 8 février 2012, décret 2006-1653, 2006-1114, 2008-1175 ; Ordonnance 2005-655 art L271-4 à 6 ; Loi 2004-1334 art L134-1 à 5 ; décret 2006-1147 art R.134-1 à 5 du CCH et loi grenelle 2 n°2010-786 du juillet 2010. Logiciel utilisé : LICIEL Diagnostics v4.

Les travaux sont à réaliser par un professionnel qualifié.

Pour aller plus loin, il existe des points info-énergie : http://www.ademe.fr/particuliers/PIE/liste_eie.asp

Vous pouvez peut-être bénéficier d'un crédit d'impôt pour réduire le prix d'achat des fournitures, pensez-y !

www.impots.gouv.fr

Pour plus d'informations : www.developpement-durable.gouv.fr ou www.ademe.fr

Nota : Le présent rapport est établi par une personne dont les compétences sont certifiées par **I.Cert - Parc Edonia - Bâtiment G Rue de la Terre Victoria 35760 SAINT GREGOIRE (détail sur www.cofrac.fr programme n°4-4-11)**

Constat de risque d'exposition au plomb CREP

Numéro de dossier : 19/M/12930/RCA
 Norme méthodologique employée : AFNOR NF X46-030
 Arrêté d'application : Arrêté du 19 août 2011
 Date du repérage : 06/06/2019

| Adresse du bien immobilier |
|---|
| Localisation du ou des bâtiments : Département : ... Hautes-Pyrénées Adresse : Lieu dit Pé de Bourreou "La Mouille" Commune : 65330 TOURNOUS-DEVANT Section cadastrale : NC, Parcelle numéro : NC, Désignation et situation du ou des lots de copropriété : Lot numéro Non communiqué, |

| Donneur d'ordre / Propriétaire : |
|--|
| Donneur d'ordre : BOURSE DE L'IMMOBILIER 16 Rue Thiers 65300 LANNEMEZAN |
| Propriétaire : Mme PORTAL Laurence 108 Avenue de la République 94800 VILLEJUIF |

| Le CREP suivant concerne : | | | |
|--|------------------------------------|---------------------------------------|---|
| X | Les parties privatives | X | Avant la vente |
| | Les parties occupées | | Avant la mise en location |
| | Les parties communes d'un immeuble | | Avant travaux <i>N.B. : Les travaux visés sont définis dans l'arrêté du 19 août 2011 relatif aux travaux en parties communes nécessitant l'établissement d'un CREP</i> |
| L'occupant est : | | Sans objet, le bien est vacant | |
| Nom de l'occupant, si différent du propriétaire | | | |
| Présence et nombre d'enfants mineurs, dont des enfants de moins de 6 ans | | NON | Nombre total : 0 Nombre d'enfants de moins de 6 ans : 0 |

| Société réalisant le constat | |
|---|---|
| Nom et prénom de l'auteur du constat | CAS Rémy |
| N° de certificat de certification | CPDI4494^{1e} 28/09/2017 |
| Nom de l'organisme de qualification accrédité par le COFRAC | I.Cert |
| Organisme d'assurance professionnelle | GAN |
| N° de contrat d'assurance | A06504 101.310.139 |
| Date de validité : | 28/02/2020 |

| Appareil utilisé | |
|--|---------------------------------|
| Nom du fabricant de l'appareil | CEGELEC |
| Modèle de l'appareil / N° de série de l'appareil | Horizon Pbi / RTV1630-10 |
| Nature du radionucléide | Cd 109 |
| Date du dernier chargement de la source | 14/11/2014 |
| Activité à cette date et durée de vie de la source | 370 MBq |

| Conclusion des mesures de concentration en plomb | | | | | | |
|--|-------|--------------|----------|----------|----------|----------|
| | Total | Non mesurées | Classe 0 | Classe 1 | Classe 2 | Classe 3 |
| Nombre d'unités de diagnostic | 219 | 73 | 122 | 0 | 24 | 0 |
| % | 100 | 33 % | 56 % | 0 % | 11 % | 0 % |

Ce Constat de Risque d'Exposition au Plomb a été rédigé par CAS Rémy le 06/06/2019 conformément à la norme NF X46-030 «Diagnostic plomb — Protocole de réalisation du constat de risque d'exposition au plomb» et en application de l'arrêté du 19 août 2011 relatif au constat de risque d'exposition au plomb.



Dans le cadre de la mission, il a été repéré des unités de diagnostics de classe 1 et/ou 2. Par conséquent, le propriétaire doit veiller à l'entretien des revêtements recouvrant les unités de diagnostics de classe 1 et 2, afin d'éviter leur dégradation future.

Sommaire

| | |
|--|-----------|
| 1. Rappel de la commande et des références réglementaires | 3 |
| 2. Renseignements complémentaires concernant la mission | 3 |
| 2.2 <i>Le laboratoire d'analyse éventuel</i> | 4 |
| 2.3 <i>Le bien objet de la mission</i> | 4 |
| 3. Méthodologie employée | 5 |
| 3.1 <i>Valeur de référence utilisée pour la mesure du plomb par fluorescence X</i> | 5 |
| 3.2 <i>Stratégie de mesurage</i> | 5 |
| 3.3 <i>Recours à l'analyse chimique du plomb par un laboratoire</i> | 5 |
| 4. Présentation des résultats | 6 |
| 5. Résultats des mesures | 6 |
| 6. Conclusion | 13 |
| 6.1 <i>Classement des unités de diagnostic</i> | 13 |
| 6.2 <i>Recommandations au propriétaire</i> | 14 |
| 6.3 <i>Commentaires</i> | 14 |
| 6.4 <i>Situations de risque de saturnisme infantile et de dégradation du bâti</i> | 14 |
| 6.5 <i>Transmission du constat à l'agence régionale de santé</i> | 15 |
| 7 Obligations d'informations pour les propriétaires | 15 |
| 8 Information sur les principales réglementations et recommandations en matière d'exposition au plomb | 16 |
| 8.1 <i>Textes de référence</i> | 16 |
| 8.2 <i>Ressources documentaires</i> | 16 |
| 9 Annexes : | 17 |
| 9.1 <i>Notice d'Information</i> | 17 |
| 9.2 <i>Illustrations</i> | 17 |
| 9.3 <i>Analyses chimiques du laboratoire</i> | 17 |

Nombre de pages de rapport : 17**Liste des documents annexes :**

- Notice d'information (2 pages)
- Croquis
- Rapport d'analyses chimiques en laboratoire, le cas échéant.

Nombre de pages d'annexes : 1

1. Rappel de la commande et des références réglementaires

Rappel du cadre réglementaire et des objectifs du CREP

Le constat de risque d'exposition au plomb (CREP), défini par les articles L.1334-5 à 10 code de la santé publique et R 1334-10 à 12, consiste à mesurer la concentration en plomb des revêtements du bien immobilier, afin d'identifier ceux contenant du plomb, qu'ils soient dégradés ou non, à décrire leur état de conservation et à repérer, le cas échéant, les situations de risque de saturnisme infantile ou de dégradation du bâti.

Les résultats du CREP doivent permettre de connaître non seulement le risque immédiat lié à la présence de revêtements dégradés contenant du plomb (qui génèrent spontanément des poussières ou des écailles pouvant être ingérées par un enfant), mais aussi le risque potentiel lié à la présence de revêtements en bon état contenant du plomb (encore non accessible).

Quand le CREP est réalisé en application des Articles L.1334-6 et L.1334-7, il porte uniquement sur les revêtements privatifs d'un logement, y compris les revêtements extérieurs au logement (volet, portail, grille, ...)

Quand le CREP est réalisé en application de l'Article L.1334-8, seuls les revêtements des parties communes sont concernés (sans omettre, par exemple, la partie extérieure de la porte palière).

La recherche de canalisations en plomb ne fait pas partie du champ d'application du CREP.

Si le bien immobilier concerné est affecté en partie à des usages autres que l'habitation, le CREP ne porte que sur les parties affectées à l'habitation. Dans les locaux annexes de l'habitation, le CREP porte sur ceux qui sont destinés à un usage courant, tels que la buanderie.

Réalisation d'un constat de risque d'exposition au plomb (CREP) :

dans les parties privatives du bien décrit ci-après en prévision de sa vente (en application de l'Article L.1334-6 du code de la santé publique) ou de sa mise en location (en application de l'Article L.1334-7 du code de la santé publique)

2. Renseignements complémentaires concernant la mission

2.1 L'appareil à fluorescence X

| | | |
|--|---|--|
| Nom du fabricant de l'appareil | CEGELEC | |
| Modèle de l'appareil | Horizon Pbi | |
| N° de série de l'appareil | RTV1630-10 | |
| Nature du radionucléide | Cd 109 | |
| Date du dernier chargement de la source | 14/11/2014 | Activité à cette date et durée de vie : 370 MBq |
| Autorisation ASN (DGSNR) | N° T650224 | Date d'autorisation 11/12/2018 |
| | Date de fin de validité de l'autorisation 20/08/2022 | |
| Nom du titulaire de l'autorisation ASN (DGSNR) | Jean-Marc BARRAQUE | |
| Nom de la Personne Compétente en Radioprotection (PCR) | BARRAQUE Jean-Marc | |

Étalon : Oxford Instruments, N° Cd109.030.14, 1,04 mg/cm² +/- 0,1 mg/cm²

| Vérification de la justesse de l'appareil | n° de mesure | Date de la vérification | Concentration (mg/cm ²) |
|---|--------------|-------------------------|-------------------------------------|
| Etalonnage entrée | 1 | 06/06/2019 | 1 (+/- 0,1) |
| Etalonnage sortie | 270 | 06/06/2019 | 1 (+/- 0,1) |

La vérification de la justesse de l'appareil consiste à réaliser une mesure de la concentration en plomb sur un étalon à une valeur proche du seuil.

En début et en fin de chaque constat et à chaque nouvelle mise sous tension de l'appareil une nouvelle vérification de la justesse de l'appareil est réalisée.

2.2 Le laboratoire d'analyse éventuel

| Nom du laboratoire d'analyse | Il n'a pas été fait appel à un laboratoire d'analyse |
|---------------------------------|--|
| Nom du contact | - |
| Coordonnées | - |
| Référence du rapport d'essai | - |
| Date d'envoi des prélèvements | - |
| Date de réception des résultats | - |

2.3 Le bien objet de la mission

| | |
|---|---|
| Adresse du bien immobilier | Lieu dit Pé de Bourreou "La Mouille" 65330 TOURNOUS-DEVANT |
| Description de l'ensemble immobilier | Habitation (maison individuelle) Ensemble de la propriété dans la limite d'une zone de 10m autour du bâti. |
| Année de construction | < 1949 |
| Localisation du bien objet de la mission | Lot numéro Non communiqué, Section cadastrale : NC, Parcelle numéro : NC, |
| Nom et coordonnées du propriétaire ou du syndicat de copropriété (dans le cas du CREP sur parties communes) | Mme PORTAL Laurence 108 Avenue de la République 94800 VILLEJUIF |
| L'occupant est : | Sans objet, le bien est vacant |
| Date(s) de la visite faisant l'objet du CREP | 06/06/2019 |
| Croquis du bien immobilier objet de la mission | Voir partie « 5 Résultats des mesures » |

Liste des locaux visités

**Rez de jardin - Abris3,
Rez de jardin - Abris2,
Rez de jardin - Abris1,
Rez de jardin - Garage,
Rez de chaussée - Local technique,
Rez de chaussée - Entrée,
Rez de chaussée - Cuisine / Salle à manger,
Rez de chaussée - Chambre 1,
Rez de chaussée - Couloir,**

**Rez de chaussée - Wc,
Rez de chaussée - Salle de bains,
Rez de chaussée - Buanderie,
Rez de chaussée - Salon-séjour,
1er étage - Palier,
1er étage - Chambre 2,
1er étage - Chambre 3,
1er étage - Combles d'habitation1,
1er étage - Combles d'habitation2**

Liste des locaux non visités ou non mesurés (avec justification)

Rez de jardin - Abris4 (Inaccessible en raison de l'encombrement), 2ème étage - Combles d'habitation3 (Absence de trappe de visite)

3. Méthodologie employée

La recherche et la mesure du plomb présent dans les peintures ou les revêtements ont été réalisées selon l'arrêté du 19 août 2011 et la norme NF X 46-030 «*Diagnostic Plomb — Protocole de réalisation du Constat de Risque d'Exposition au Plomb*». Les mesures de la concentration surfacique en plomb sont réalisées à l'aide d'un appareil portable à fluorescence X capable d'analyser au moins la raie K du spectre de fluorescence émis en réponse par le plomb, et sont exprimées en mg/cm².

Les éléments de construction de facture récente ou clairement identifiables comme postérieurs au 1er janvier 1949 ne sont pas mesurés, à l'exception des huisseries ou autres éléments métalliques tels que volets, grilles,... (*ceci afin d'identifier la présence éventuelle de minium de plomb*). Bien que pouvant être relativement épais, les enduits sont aussi à considérer comme des revêtements susceptibles de contenir du plomb. D'autres revêtements ne sont pas susceptibles de contenir du plomb : toile de verre, moquette, tissus, crépi, papier peint, ainsi que les peintures et enduits manifestement récents, mais ils peuvent masquer un autre revêtement contenant du plomb et sont donc à analyser. Les revêtements de type carrelage contiennent souvent du plomb, mais ils ne sont pas visés par le présent arrêté car ce plomb n'est pas accessible.

3.1 Valeur de référence utilisée pour la mesure du plomb par fluorescence X

Les mesures par fluorescence X effectuées sur des revêtements sont interprétées en fonction de la valeur de référence fixée par l'arrêté du 19 août 2011 relatif au constat de risque d'exposition au plomb (article 5) : 1 mg/cm².

3.2 Stratégie de mesurage

Sur chaque unité de diagnostic recouverte d'un revêtement, l'auteur du constat effectue :

- 1 seule mesure si celle-ci montre la présence de plomb à une concentration supérieure ou égale au seuil de 1 milligramme par centimètre carré (1 mg/cm²) ;
- 2 mesures si la première ne montre pas la présence de plomb à une concentration supérieure ou égale au seuil de 1 milligramme par centimètre carré (1 mg/cm²) ;
- 3 mesures si les deux premières ne montrent pas la présence de plomb à une concentration supérieure ou égale au seuil de 1 milligramme par centimètre carré (1 mg/cm²), mais que des unités de diagnostic du même type ont été mesurées avec une concentration en plomb supérieure ou égale à ce seuil dans un même local.

Dans le cas où plusieurs mesures sont effectuées sur une unité de diagnostic, elles sont réalisées à des endroits différents pour minimiser le risque de faux négatifs.

3.3 Recours à l'analyse chimique du plomb par un laboratoire

L'auteur du constat tel que défini à l'Article 4 de l'Arrêté du 19 août 2011 peut recourir à des prélèvements de revêtements qui sont analysés en laboratoire pour la recherche du plomb acido-soluble selon la norme NF X 46-031 «*Diagnostic plomb — Analyse chimique des peintures pour la recherche de la fraction acido-soluble du plomb*», dans le cas suivant :

- lorsque l'auteur du constat repère des revêtements dégradés et qu'il estime ne pas pouvoir conclure quant à la présence de plomb dans ces revêtements.

Le prélèvement est réalisé conformément aux préconisations de la norme NF X 46-030 «*Diagnostic Plomb — Protocole de réalisation du Constat de Risque d'Exposition au Plomb*» précitée sur une surface suffisante pour que le laboratoire dispose d'un échantillon permettant l'analyse dans de bonnes conditions (prélèvement de 0,5 g à 1 g).

L'ensemble des couches de peintures est prélevé en veillant à inclure la couche la plus profonde. L'auteur du constat évite le prélèvement du substrat ou tous corps étrangers qui risquent d'avoir pour effet de diluer la concentration en plomb de l'échantillon. Le prélèvement est réalisé avec les précautions nécessaires pour éviter la dissémination de poussières.

Quel que soit le résultat de l'analyse par fluorescence X, une mesure sera déclarée négative si la fraction acido-soluble mesurée en laboratoire est strictement inférieure à 1,5 mg/g

4. Présentation des résultats

Afin de faciliter la localisation des mesures, l'auteur du constat divise chaque local en plusieurs zones, auxquelles il attribue une lettre (A, B, C ...) selon la convention décrite ci-dessous.

La convention d'écriture sur le croquis et dans le tableau des mesures est la suivante :

- la zone de l'accès au local est nommée «A» et est reportée sur le croquis. Les autres zones sont nommées «B», «C», «D», ... dans le sens des aiguilles d'une montre ;
- la zone «plafond» est indiquée en clair.

Les unités de diagnostic (UD) (par exemple : un mur d'un local, la plinthe du même mur, l'ouvrant d'un portant ou le dormant d'une fenêtre, ...) faisant l'objet d'une mesure sont classées dans le tableau des mesures selon le tableau suivant en fonction de la concentration en plomb et de la nature de la dégradation.

NOTE Une unité de diagnostic (UD) est un ou plusieurs éléments de construction ayant même substrat et même historique en matière de construction et de revêtement.

| Concentration en plomb | Nature des dégradations | Classement |
|------------------------|----------------------------|------------|
| < seuils | | 0 |
| ≥ seuils | Non dégradé ou non visible | 1 |
| | Etat d'usage | 2 |
| | Dégradé | 3 |

5. Résultats des mesures

| | Total UD | Non mesurées | Classe 0 | Classe 1 | Classe 2 | Classe 3 |
|--|------------|------------------|-------------------|----------|------------------|----------|
| Rez de jardin - Abris3 | 7 | 7 (100 %) | - | - | - | - |
| Rez de jardin - Abris2 | 5 | 5 (100 %) | - | - | - | - |
| Rez de jardin - Abris1 | 7 | 5 (71 %) | 2 (29 %) | - | - | - |
| Rez de jardin - Garage | 11 | 5 (45 %) | 6 (55 %) | - | - | - |
| Rez de chaussée - Local technique | 7 | 5 (71 %) | 2 (29 %) | - | - | - |
| Rez de chaussée - Entrée | 12 | 4 (33 %) | 8 (67 %) | - | - | - |
| Rez de chaussée - Cuisine / Salle à manger | 14 | 5 (36 %) | 7 (50 %) | - | 2 (14 %) | - |
| Rez de chaussée - Chambre 1 | 14 | 1 (7 %) | 7 (50 %) | - | 6 (43 %) | - |
| Rez de chaussée - Couloir | 15 | 1 (7 %) | 14 (93 %) | - | - | - |
| Rez de chaussée - Wc | 13 | 1 (8 %) | 12 (92 %) | - | - | - |
| Rez de chaussée - Salle de bains | 12 | 5 (42 %) | 7 (58 %) | - | - | - |
| Rez de chaussée - Buanderie | 10 | 4 (40 %) | 6 (60 %) | - | - | - |
| Rez de chaussée - Salon-séjour | 22 | 2 (9 %) | 20 (91 %) | - | - | - |
| 1er étage - Palier | 15 | 1 (7 %) | 6 (40 %) | - | 8 (53 %) | - |
| 1er étage - Chambre 2 | 14 | 1 (7,1 %) | 10 (71,3 %) | - | 3 (21,4 %) | - |
| 1er étage - Chambre 3 | 19 | 11 (58 %) | 5 (26 %) | - | 3 (16 %) | - |
| 1er étage - Combles d'habitation1 | 11 | 4 (36,4 %) | 5 (45,6 %) | - | 2 (18,2 %) | - |
| 1er étage - Combles d'habitation2 | 11 | 6 (55 %) | 5 (45 %) | - | - | - |
| TOTAL | 219 | 73 (33 %) | 122 (56 %) | - | 24 (11 %) | - |

Rez de jardin - Abris3

Nombre d'unités de diagnostic : 7 - Nombre d'unités de diagnostic de classe 3 repéré : 0 soit 0 %

| N° | Zone | Unité de diagnostic | Substrat | Revêtement apparent | Localisation mesure | Mesure (mg/cm²) | Etat* de conservation | Classement UD | Observation |
|----|------|---------------------|----------|---------------------|---------------------|-----------------|-----------------------|---------------|-----------------------|
| - | A | Mur | Brique | | Non mesurée | - | | NM | Absence de revêtement |

| | | | | | | | | | |
|---|---|-----------------|--------------------|--|-------------|---|--|----|-----------------------|
| - | B | Mur | Brique | | Non mesurée | - | | NM | Absence de revêtement |
| - | C | Mur | Brique | | Non mesurée | - | | NM | Absence de revêtement |
| - | D | Mur | Brique | | Non mesurée | - | | NM | Absence de revêtement |
| - | | Plafond | bardage métallique | | Non mesurée | - | | NM | Absence de revêtement |
| - | A | Porte | Bois | | Non mesurée | - | | NM | Absence de revêtement |
| - | A | Huisserie Porte | Bois | | Non mesurée | - | | NM | Absence de revêtement |

Rez de jardin - Abris2

Nombre d'unités de diagnostic : 5 - Nombre d'unités de diagnostic de classe 3 repéré : 0 soit 0 %

| N° | Zone | Unité de diagnostic | Substrat | Revêtement apparent | Localisation mesure | Mesure (mg/cm²) | Etat* de conservation | Classement UD | Observation |
|----|------|---------------------|---------------------|---------------------|---------------------|-----------------|-----------------------|---------------|-----------------------|
| - | A | Mur | parpaings et brique | | Non mesurée | - | | NM | Absence de revêtement |
| - | B | Mur | parpaings et brique | | Non mesurée | - | | NM | Absence de revêtement |
| - | C | Mur | parpaings et brique | | Non mesurée | - | | NM | Absence de revêtement |
| - | D | Mur | parpaings et brique | | Non mesurée | - | | NM | Absence de revêtement |
| - | | Plafond | bardage métallique | | Non mesurée | - | | NM | Absence de revêtement |

Rez de jardin - Abris1

Nombre d'unités de diagnostic : 7 - Nombre d'unités de diagnostic de classe 3 repéré : 0 soit 0 %

| N° | Zone | Unité de diagnostic | Substrat | Revêtement apparent | Localisation mesure | Mesure (mg/cm²) | Etat* de conservation | Classement UD | Observation |
|----|------|---------------------|------------------|---------------------|---------------------|-----------------|-----------------------|---------------|-----------------------|
| - | A | Mur | Bois | | Non mesurée | - | | NM | Absence de revêtement |
| - | B | Mur | Bois | | Non mesurée | - | | NM | Absence de revêtement |
| - | C | Mur | Bois | | Non mesurée | - | | NM | Absence de revêtement |
| - | D | Mur | Bois | | Non mesurée | - | | NM | Absence de revêtement |
| - | | Plafond | Plaque composite | | Non mesurée | - | | NM | Absence de revêtement |
| 2 | A | Porte | Bois | Vernis | partie basse (< 1m) | 0,09 | | 0 | |
| 3 | | | | | partie haute (> 1m) | 0,39 | | | |
| 4 | A | Huisserie Porte | Bois | Vernis | partie basse (< 1m) | 0,4 | | 0 | |
| 5 | | | | | partie haute (> 1m) | 0,5 | | | |

Rez de jardin - Garage

Nombre d'unités de diagnostic : 11 - Nombre d'unités de diagnostic de classe 3 repéré : 0 soit 0 %

| N° | Zone | Unité de diagnostic | Substrat | Revêtement apparent | Localisation mesure | Mesure (mg/cm²) | Etat* de conservation | Classement UD | Observation |
|----|------|------------------------------|--------------------|---------------------|---------------------|-----------------|-----------------------|---------------|-----------------------|
| - | A | Mur | parpaings | | Non mesurée | - | | NM | Absence de revêtement |
| - | B | Mur | parpaings | | Non mesurée | - | | NM | Absence de revêtement |
| - | C | Mur | parpaings | | Non mesurée | - | | NM | Absence de revêtement |
| - | D | Mur | parpaings | | Non mesurée | - | | NM | Absence de revêtement |
| - | | Plafond | bardage métallique | | Non mesurée | - | | NM | Absence de revêtement |
| 6 | C | Fenêtre intérieure | Bois | Peinture | partie basse | 0,23 | | 0 | |
| 7 | | | | | partie haute | 0,03 | | | |
| 8 | C | Huisserie Fenêtre intérieure | Bois | Peinture | partie basse | 0,12 | | 0 | |
| 9 | | | | | partie haute | 0,44 | | | |
| 10 | C | Fenêtre extérieure | Bois | Peinture | partie basse | 0,17 | | 0 | |
| 11 | | | | | partie haute | 0 | | | |
| 12 | C | Huisserie Fenêtre extérieure | Bois | Peinture | partie basse | 0,25 | | 0 | |
| 13 | | | | | partie haute | 0,23 | | | |
| 14 | A | Porte | Bois | Peinture | partie basse (< 1m) | 0,12 | | 0 | |
| 15 | | | | | partie haute (> 1m) | 0,15 | | | |
| 16 | A | Huisserie Porte | Bois | Peinture | partie basse (< 1m) | 0,44 | | 0 | |
| 17 | | | | | partie haute (> 1m) | 0,3 | | | |

Rez de chaussée - Local technique

Nombre d'unités de diagnostic : 7 - Nombre d'unités de diagnostic de classe 3 repéré : 0 soit 0 %

| N° | Zone | Unité de diagnostic | Substrat | Revêtement apparent | Localisation mesure | Mesure (mg/cm²) | Etat* de conservation | Classement UD | Observation |
|----|------|---------------------|-----------|---------------------|---------------------|-----------------|-----------------------|---------------|-----------------------|
| - | A | Mur | parpaings | | Non mesurée | - | | NM | Absence de revêtement |
| - | D | Mur | parpaings | | Non mesurée | - | | NM | Absence de revêtement |
| - | | Plafond | Bois | | Non mesurée | - | | NM | Absence de revêtement |
| 18 | A | Porte | Bois | Vernis | partie basse (< 1m) | 0,27 | | 0 | |
| 19 | | | | | partie haute (> 1m) | 0,09 | | | |
| 20 | A | Huisserie Porte | Bois | Vernis | partie basse (< 1m) | 0,19 | | 0 | |
| 21 | | | | | partie haute (> 1m) | 0,15 | | | |
| - | B | Mur | briques | | Non mesurée | - | | NM | Absence de revêtement |
| - | C | Mur | briques | | Non mesurée | - | | NM | Absence de revêtement |

Rez de chaussée - Entrée

Nombre d'unités de diagnostic : 12 - Nombre d'unités de diagnostic de classe 3 repéré : 0 soit 0 %

| N° | Zone | Unité de diagnostic | Substrat | Revêtement apparent | Localisation mesure | Mesure (mg/cm²) | Etat* de conservation | Classement UD | Observation |
|----|------|----------------------|----------|---------------------|---------------------|-----------------|-----------------------|---------------|-----------------------|
| 22 | A | Mur | Plâtre | Peinture | partie basse (< 1m) | 0,02 | | 0 | |
| 23 | | | | | partie haute (> 1m) | 0,03 | | | |
| 24 | B | Mur | Plâtre | Peinture | partie basse (< 1m) | 0,31 | | 0 | |
| 25 | | | | | partie haute (> 1m) | 0,25 | | | |
| 26 | C | Mur | Plâtre | Peinture | partie basse (< 1m) | 0,19 | | 0 | |
| 27 | | | | | partie haute (> 1m) | 0,28 | | | |
| 28 | D | Mur | Plâtre | Peinture | partie basse (< 1m) | 0,35 | | 0 | |
| 29 | | | | | partie haute (> 1m) | 0,22 | | | |
| - | | Plafond | isolant | | Non mesurée | - | | NM | Absence de revêtement |
| 30 | A | Porte | Bois | Vernis | partie basse (< 1m) | 0,18 | | 0 | |
| 31 | | | | | partie haute (> 1m) | 0,1 | | | |
| 32 | A | Huisserie Porte | Bois | Vernis | partie basse (< 1m) | 0,33 | | 0 | |
| 33 | | | | | partie haute (> 1m) | 0,08 | | | |
| 34 | | Contre-marches | Bois | Vernis | mesure 1 | 0,16 | | 0 | |
| 35 | | | | | mesure 2 | 0,32 | | | |
| 36 | | Marches | Bois | vernis | mesure 1 | 0,38 | | 0 | |
| 37 | | | | | mesure 2 | 0,09 | | | |
| - | | Escalier crémaillère | | | Non mesurée | - | | NM | Absence de revêtement |
| - | | Escalier balustre | | | Non mesurée | - | | NM | Absence de revêtement |
| - | | Escalier limon | | | Non mesurée | - | | NM | Absence de revêtement |

Rez de chaussée - Cuisine / Salle à manger

Nombre d'unités de diagnostic : 14 - Nombre d'unités de diagnostic de classe 3 repéré : 0 soit 0 %

| N° | Zone | Unité de diagnostic | Substrat | Revêtement apparent | Localisation mesure | Mesure (mg/cm²) | Etat* de conservation | Classement UD | Observation |
|----|------|------------------------------|----------|---------------------|---------------------|-----------------|--------------------------------|---------------|--|
| 38 | A | Mur | Plâtre | Peinture | partie basse (< 1m) | 0,29 | | 0 | |
| 39 | | | | | partie haute (> 1m) | 0,28 | | | |
| 40 | B | Mur | Plâtre | Peinture | partie basse (< 1m) | 0,16 | | 0 | |
| 41 | | | | | partie haute (> 1m) | 0,28 | | | |
| 42 | C | Mur | Plâtre | Peinture | partie basse (< 1m) | 0,47 | | 0 | |
| 43 | | | | | partie haute (> 1m) | 0,04 | | | |
| 44 | D | Mur | Plâtre | Peinture | partie basse (< 1m) | 0,03 | | 0 | |
| 45 | | | | | partie haute (> 1m) | 0,07 | | | |
| 46 | | Plafond | Plâtre | Peinture | mesure 1 | 0,16 | | 0 | |
| 47 | | | | | mesure 2 | 0,14 | | | |
| 48 | | Plinthes | Bois | Peinture | mesure 1 | 0,4 | | 0 | |
| 49 | | | | | mesure 2 | 0,43 | | | |
| - | D | Fenêtre intérieure | PVC | Peinture | Non mesurée | - | | NM | Partie non visée par la réglementation |
| - | D | Huisserie Fenêtre intérieure | PVC | Peinture | Non mesurée | - | | NM | Partie non visée par la réglementation |
| - | D | Fenêtre extérieure | PVC | Peinture | Non mesurée | - | | NM | Partie non visée par la réglementation |
| - | D | Huisserie Fenêtre extérieure | PVC | Peinture | Non mesurée | - | | NM | Partie non visée par la réglementation |
| 50 | A | Porte | Bois | Peinture | partie basse (< 1m) | 3,67 | Etat d'usage (Traces de chocs) | 2 | |
| 51 | A | Huisserie Porte | Bois | Peinture | partie basse (< 1m) | 7,98 | Etat d'usage (Traces de chocs) | 2 | |
| - | D | Volet | PVC | | Non mesurée | - | | NM | Absence de revêtement |
| 52 | D | Radiateur | Métal | Peinture | mesure 1 | 0,3 | | 0 | |
| 53 | | | | | mesure 2 | 0,43 | | | |

Rez de chaussée - Chambre 1

Nombre d'unités de diagnostic : 14 - Nombre d'unités de diagnostic de classe 3 repéré : 0 soit 0 %

| N° | Zone | Unité de diagnostic | Substrat | Revêtement apparent | Localisation mesure | Mesure (mg/cm²) | Etat* de conservation | Classement UD | Observation |
|----|------|------------------------------|----------|---------------------|---------------------|-----------------|--------------------------------|---------------|-----------------------|
| 54 | A | Mur | Plâtre | Peinture | partie basse (< 1m) | 0,23 | | 0 | |
| 55 | | | | | partie haute (> 1m) | 0,26 | | | |
| 56 | B | Mur | Plâtre | Peinture | partie basse (< 1m) | 0,35 | | 0 | |
| 57 | | | | | partie haute (> 1m) | 0,5 | | | |
| 58 | C | Mur | Plâtre | Peinture | partie basse (< 1m) | 0,18 | | 0 | |
| 59 | | | | | partie haute (> 1m) | 0,33 | | | |
| 60 | D | Mur | Plâtre | Peinture | partie basse (< 1m) | 0,37 | | 0 | |
| 61 | | | | | partie haute (> 1m) | 0,11 | | | |
| - | | Plafond | isolant | | Non mesurée | - | | NM | Absence de revêtement |
| 62 | | Plinthes | Bois | Peinture | mesure 1 | 0,05 | | 0 | |
| 63 | | | | | mesure 2 | 0,04 | | | |
| 64 | B | Fenêtre intérieure | Bois | Peinture | partie basse | 15,78 | Etat d'usage (Traces de chocs) | 2 | |
| 65 | B | Huisserie Fenêtre intérieure | Bois | Peinture | partie basse | 13,56 | Etat d'usage (Traces de chocs) | 2 | |
| 66 | B | Fenêtre extérieure | Bois | Peinture | partie basse | 16,34 | Etat d'usage (Traces de chocs) | 2 | |
| 67 | B | Huisserie Fenêtre extérieure | Bois | Peinture | partie basse | 15,23 | Etat d'usage (Traces de chocs) | 2 | |
| 68 | A | Porte | Bois | Peinture | partie basse (< 1m) | 12,98 | Etat d'usage (Traces de chocs) | 2 | |
| 69 | A | Huisserie Porte | Bois | Peinture | partie basse (< 1m) | 11,35 | Etat d'usage (Traces de chocs) | 2 | |
| 70 | B | Volet | métal | Peinture | partie basse | 0,29 | | 0 | |
| 71 | | | | | partie haute | 0,39 | | | |
| 72 | C | Radiateur | Métal | Peinture | mesure 1 | 0,46 | | 0 | |
| 73 | | | | | mesure 2 | 0,46 | | | |

Rez de chaussée - Couloir

Nombre d'unités de diagnostic : 15 - Nombre d'unités de diagnostic de classe 3 repéré : 0 soit 0 %

| N° | Zone | Unité de diagnostic | Substrat | Revêtement apparent | Localisation mesure | Mesure (mg/cm²) | Etat* de conservation | Classement UD | Observation |
|-----|------|---------------------|----------|---------------------|---------------------|-----------------|-----------------------|---------------|-----------------------|
| 74 | A | Mur | Plâtre | Tapisserie | partie basse (< 1m) | 0,16 | | 0 | |
| 75 | | | | | partie haute (> 1m) | 0,09 | | | |
| 76 | B | Mur | Plâtre | Tapisserie | partie basse (< 1m) | 0,49 | | 0 | |
| 77 | | | | | partie haute (> 1m) | 0,33 | | | |
| 78 | C | Mur | Plâtre | Tapisserie | partie basse (< 1m) | 0,27 | | 0 | |
| 79 | | | | | partie haute (> 1m) | 0,1 | | | |
| 80 | D | Mur | Plâtre | Tapisserie | partie basse (< 1m) | 0,12 | | 0 | |
| 81 | | | | | partie haute (> 1m) | 0,22 | | | |
| - | | Plafond | isolant | | Non mesurée | - | | NM | Absence de revêtement |
| 82 | | Plinthes | Bois | Peinture | mesure 1 | 0,02 | | 0 | |
| 83 | | | | | mesure 2 | 0,21 | | | |
| 84 | A | Porte 1 | Bois | Peinture | partie basse (< 1m) | 0,39 | | 0 | |
| 85 | | | | | partie haute (> 1m) | 0,47 | | | |
| 86 | A | Huisserie Porte 1 | Bois | Peinture | partie basse (< 1m) | 0,14 | | 0 | |
| 87 | | | | | partie haute (> 1m) | 0,36 | | | |
| 88 | B | Porte 2 | Bois | Peinture | partie basse (< 1m) | 0,31 | | 0 | |
| 89 | | | | | partie haute (> 1m) | 0,11 | | | |
| 90 | B | Huisserie Porte 2 | Bois | Peinture | partie basse (< 1m) | 0,49 | | 0 | |
| 91 | | | | | partie haute (> 1m) | 0,25 | | | |
| 92 | B | Porte 3 | Bois | Peinture | partie basse (< 1m) | 0,19 | | 0 | |
| 93 | | | | | partie haute (> 1m) | 0,18 | | | |
| 94 | B | Huisserie Porte 3 | Bois | Peinture | partie basse (< 1m) | 0,09 | | 0 | |
| 95 | | | | | partie haute (> 1m) | 0,09 | | | |
| 96 | B | Porte 4 | Bois | Peinture | partie basse (< 1m) | 0,31 | | 0 | |
| 97 | | | | | partie haute (> 1m) | 0,37 | | | |
| 98 | B | Huisserie Porte 4 | Bois | Peinture | partie basse (< 1m) | 0,32 | | 0 | |
| 99 | | | | | partie haute (> 1m) | 0,34 | | | |
| 100 | D | Radiateur | Métal | Peinture | mesure 1 | 0,25 | | 0 | |
| 101 | | | | | mesure 2 | 0,34 | | | |

Rez de chaussée - Wc

Nombre d'unités de diagnostic : 13 - Nombre d'unités de diagnostic de classe 3 repéré : 0 soit 0 %

| N° | Zone | Unité de diagnostic | Substrat | Revêtement apparent | Localisation mesure | Mesure (mg/cm²) | Etat* de conservation | Classement UD | Observation |
|-----|----------|------------------------------|----------|---------------------|---------------------|-----------------|-----------------------|---------------|-----------------------|
| 102 | A | Mur | Plâtre | Peinture | partie basse (< 1m) | 0,39 | | 0 | |
| 103 | | | | | partie haute (> 1m) | 0,22 | | | |
| 104 | B | Mur | Plâtre | Peinture | partie basse (< 1m) | 0,25 | | 0 | |
| 105 | | | | | partie haute (> 1m) | 0,21 | | | |
| 106 | C | Mur | Plâtre | Peinture | partie basse (< 1m) | 0,23 | | 0 | |
| 107 | | | | | partie haute (> 1m) | 0,15 | | | |
| 108 | D | Mur | Plâtre | Peinture | partie basse (< 1m) | 0,15 | | 0 | |
| 109 | | | | | partie haute (> 1m) | 0,17 | | | |
| - | | Plafond | isolant | | Non mesurée | - | | NM | Absence de revêtement |
| 110 | | Plinthes | Bois | Peinture | mesure 1 | 0,31 | | 0 | |
| 111 | mesure 2 | | | | 0,24 | | | | |
| 112 | D | Fenêtre intérieure | Bois | Peinture | partie basse | 0,12 | | 0 | |
| 113 | | | | | partie haute | 0,46 | | | |
| 114 | D | Huisserie Fenêtre intérieure | Bois | Peinture | partie basse | 0,35 | | 0 | |
| 115 | | | | | partie haute | 0,34 | | | |
| 116 | D | Fenêtre extérieure | Bois | Peinture | partie basse | 0,24 | | 0 | |
| 117 | | | | | partie haute | 0,25 | | | |
| 118 | D | Huisserie Fenêtre extérieure | Bois | Peinture | partie basse | 0,16 | | 0 | |
| 119 | | | | | partie haute | 0,31 | | | |
| 120 | A | Porte | Bois | Peinture | partie basse (< 1m) | 0,48 | | 0 | |
| 121 | | | | | partie haute (> 1m) | 0,49 | | | |
| 122 | A | Huisserie Porte | Bois | Peinture | partie basse (< 1m) | 0,27 | | 0 | |
| 123 | | | | | partie haute (> 1m) | 0,49 | | | |
| 124 | D | Radiateur | Métal | Peinture | mesure 1 | 0,32 | | 0 | |
| 125 | | | | | mesure 2 | 0,42 | | | |

Rez de chaussée - Salle de bains

Nombre d'unités de diagnostic : 12 - Nombre d'unités de diagnostic de classe 3 repéré : 0 soit 0 %

| N° | Zone | Unité de diagnostic | Substrat | Revêtement apparent | Localisation mesure | Mesure (mg/cm²) | Etat* de conservation | Classement UD | Observation |
|-----|------|------------------------------|----------|---------------------|---------------------|-----------------|-----------------------|---------------|--|
| - | A | Mur | Plâtre | faïence | Non mesurée | - | | NM | Partie non visée par la réglementation |
| - | B | Mur | Plâtre | faïence | Non mesurée | - | | NM | Partie non visée par la réglementation |
| - | C | Mur | Plâtre | faïence | Non mesurée | - | | NM | Partie non visée par la réglementation |
| - | D | Mur | Plâtre | faïence | Non mesurée | - | | NM | Partie non visée par la réglementation |
| - | | Plafond | isolant | | Non mesurée | - | | NM | Absence de revêtement |
| 126 | C | Fenêtre intérieure | Bois | Peinture | partie basse | 0,36 | | 0 | |
| 127 | | | | | partie haute | 0,3 | | | |
| 128 | C | Huisserie Fenêtre intérieure | Bois | Peinture | partie basse | 0,32 | | 0 | |
| 129 | | | | | partie haute | 0,47 | | | |
| 130 | C | Fenêtre extérieure | Bois | Peinture | partie basse | 0,32 | | 0 | |
| 131 | | | | | partie haute | 0,42 | | | |
| 132 | C | Huisserie Fenêtre extérieure | Bois | Peinture | partie basse | 0,46 | | 0 | |
| 133 | | | | | partie haute | 0,4 | | | |
| 134 | A | Porte | Bois | Peinture | partie basse (< 1m) | 0,14 | | 0 | |
| 135 | | | | | partie haute (> 1m) | 0,12 | | | |
| 136 | A | Huisserie Porte | Bois | Peinture | partie basse (< 1m) | 0,38 | | 0 | |
| 137 | | | | | partie haute (> 1m) | 0,37 | | | |
| 138 | C | Radiateur | Métal | Peinture | mesure 1 | 0,02 | | 0 | |
| 139 | | | | | mesure 2 | 0,38 | | | |

Rez de chaussée - Buanderie

Nombre d'unités de diagnostic : 10 - Nombre d'unités de diagnostic de classe 3 repéré : 0 soit 0 %

| N° | Zone | Unité de diagnostic | Substrat | Revêtement apparent | Localisation mesure | Mesure (mg/cm²) | Etat* de conservation | Classement UD | Observation |
|-----|------|------------------------------|----------------|---------------------|---------------------|-----------------|-----------------------|---------------|--|
| - | A | Mur | Plâtre | faïence | Non mesurée | - | | NM | Partie non visée par la réglementation |
| - | B | Mur | Plâtre | faïence | Non mesurée | - | | NM | Partie non visée par la réglementation |
| - | C | Mur | Plâtre | faïence | Non mesurée | - | | NM | Partie non visée par la réglementation |
| - | D | Mur | Plâtre | faïence | Non mesurée | - | | NM | Partie non visée par la réglementation |
| 140 | | Plafond | Plâtre | Peinture | mesure 1 | 0,29 | | 0 | |
| 141 | | | | | mesure 2 | 0,23 | | | |
| 142 | | Plinthes | Bois | Peinture | mesure 1 | 0,29 | | 0 | |
| 143 | | | | | mesure 2 | 0,13 | | | |
| 144 | C | Fenêtre intérieure | paves de verre | Peinture | partie basse | 0,12 | | 0 | |
| 145 | | | | | partie haute | 0,15 | | | |
| 146 | C | Huisserie Fenêtre intérieure | paves de verre | Peinture | partie basse | 0,44 | | 0 | |
| 147 | | | | | partie haute | 0,3 | | | |
| 148 | C | Fenêtre extérieure | paves de verre | Peinture | partie basse | 0,42 | | 0 | |
| 149 | | | | | partie haute | 0,11 | | | |
| 150 | C | Huisserie Fenêtre extérieure | paves de verre | Peinture | partie basse | 0,06 | | 0 | |
| 151 | | | | | partie haute | 0,44 | | | |

Rez de chaussée - Salon-séjour

Nombre d'unités de diagnostic : 22 - Nombre d'unités de diagnostic de classe 3 repéré : 0 soit 0 %

| N° | Zone | Unité de diagnostic | Substrat | Revêtement apparent | Localisation mesure | Mesure (mg/cm²) | Etat* de conservation | Classement UD | Observation |
|-----|------|---------------------|----------|---------------------|---------------------|-----------------|-----------------------|---------------|-------------|
| 152 | A | Mur | Plâtre | moquette | partie basse (< 1m) | 0,07 | | 0 | |
| 153 | | | | | partie haute (> 1m) | 0,04 | | | |
| 154 | B | Mur | Plâtre | moquette | partie basse (< 1m) | 0,15 | | 0 | |
| 155 | | | | | partie haute (> 1m) | 0,39 | | | |
| 156 | C | Mur | Plâtre | moquette | partie basse (< 1m) | 0,45 | | 0 | |
| 157 | | | | | partie haute (> 1m) | 0,48 | | | |
| 158 | D | Mur | Plâtre | moquette | partie basse (< 1m) | 0,07 | | 0 | |
| 159 | | | | | partie haute (> 1m) | 0,22 | | | |
| 160 | E | Mur | Plâtre | moquette | partie basse (< 1m) | 0,27 | | 0 | |
| 161 | | | | | partie haute (> 1m) | 0,05 | | | |
| 162 | F | Mur | Plâtre | moquette | partie basse (< 1m) | 0,1 | | 0 | |
| 163 | | | | | partie haute (> 1m) | 0,33 | | | |
| 164 | G | Mur | Plâtre | moquette | partie basse (< 1m) | 0,48 | | 0 | |
| 165 | | | | | partie haute (> 1m) | 0,19 | | | |
| 166 | H | Mur | Plâtre | moquette | partie basse (< 1m) | 0,03 | | 0 | |

| | | | | | | | | | |
|-----|---|--------------------------------|-----------|----------|---------------------|------|--|----|-----------------------|
| 167 | | | | | partie haute (> 1m) | 0,17 | | | |
| - | | Plafond | Bois | | Non mesurée | - | | NM | Absence de revêtement |
| - | | Plinthes | Carrelage | | Non mesurée | - | | NM | Absence de revêtement |
| 168 | D | Fenêtre 1 intérieure | Bois | Vernis | partie basse | 0,38 | | 0 | |
| 169 | | | | | partie haute | 0,22 | | | |
| 170 | D | Huisserie Fenêtre 1 intérieure | Bois | Vernis | partie basse | 0,2 | | 0 | |
| 171 | | | | | partie haute | 0,37 | | | |
| 172 | D | Fenêtre 1 extérieure | Bois | Vernis | partie basse | 0,18 | | 0 | |
| 173 | | | | | partie haute | 0,05 | | | |
| 174 | D | Huisserie Fenêtre 1 extérieure | Bois | Vernis | partie basse | 0,31 | | 0 | |
| 175 | | | | | partie haute | 0,02 | | | |
| 176 | E | Fenêtre 2 intérieure | Bois | Vernis | partie basse | 0,28 | | 0 | |
| 177 | | | | | partie haute | 0,18 | | | |
| 178 | E | Huisserie Fenêtre 2 intérieure | Bois | Vernis | partie basse | 0,18 | | 0 | |
| 179 | | | | | partie haute | 0,23 | | | |
| 180 | E | Fenêtre 2 extérieure | Bois | Vernis | partie basse | 0,25 | | 0 | |
| 181 | | | | | partie haute | 0,31 | | | |
| 182 | E | Huisserie Fenêtre 2 extérieure | Bois | Vernis | partie basse | 0,47 | | 0 | |
| 183 | | | | | partie haute | 0,04 | | | |
| 184 | D | Volet 1 | Bois | Vernis | partie basse | 0,42 | | 0 | |
| 185 | | | | | partie haute | 0,03 | | | |
| 186 | E | Volet 2 | Bois | Vernis | partie basse | 0,49 | | 0 | |
| 187 | | | | | partie haute | 0,32 | | | |
| 188 | A | Radiateur | Métal | Peinture | mesure 1 | 0,14 | | 0 | |
| 189 | | | | | mesure 2 | 0,34 | | | |
| 190 | H | Radiateur | Métal | Peinture | mesure 1 | 0,29 | | 0 | |
| 191 | | | | | mesure 2 | 0,19 | | | |

1er étage - Palier

Nombre d'unités de diagnostic : 15 - Nombre d'unités de diagnostic de classe 3 repéré : 0 soit 0 %

| N° | Zone | Unité de diagnostic | Substrat | Revêtement apparent | Localisation mesure | Mesure (mg/cm²) | Etat* de conservation | Classement UD | Observation |
|-----|------|------------------------------|----------|---------------------|---------------------|-----------------|--------------------------------|---------------|-----------------------|
| 192 | A | Mur | Plâtre | Peinture | partie basse (< 1m) | 0,24 | | 0 | |
| 193 | | | | | partie haute (> 1m) | 0,39 | | | |
| 194 | B | Mur | Plâtre | Peinture | partie basse (< 1m) | 0,26 | | 0 | |
| 195 | | | | | partie haute (> 1m) | 0,03 | | | |
| 196 | C | Mur | Plâtre | Peinture | partie basse (< 1m) | 0,27 | | 0 | |
| 197 | | | | | partie haute (> 1m) | 0,5 | | | |
| 198 | D | Mur | Plâtre | Peinture | partie basse (< 1m) | 0,47 | | 0 | |
| 199 | | | | | partie haute (> 1m) | 0,17 | | | |
| - | | Plafond | isolant | | Non mesurée | - | | NM | Absence de revêtement |
| 200 | | Plinthes | Bois | Peinture | mesure 1 | 0,28 | | 0 | |
| 201 | | | | | mesure 2 | 0,4 | | | |
| 202 | C | Fenêtre intérieure | Bois | Peinture | partie basse | 5.89 | Etat d'usage (Traces de chocs) | 2 | |
| 203 | C | Huisserie Fenêtre intérieure | Bois | Peinture | partie basse | 5.98 | Etat d'usage (Traces de chocs) | 2 | |
| 204 | C | Fenêtre extérieure | Bois | Peinture | partie basse | 7.24 | Etat d'usage (Traces de chocs) | 2 | |
| 205 | C | Huisserie Fenêtre extérieure | Bois | Peinture | partie basse | 4.56 | Etat d'usage (Traces de chocs) | 2 | |
| 206 | B | Porte 1 | Bois | Peinture | partie basse (< 1m) | 17.78 | Etat d'usage (Traces de chocs) | 2 | |
| 207 | B | Huisserie Porte 1 | Bois | Peinture | partie basse (< 1m) | 12.89 | Etat d'usage (Traces de chocs) | 2 | |
| 208 | D | Porte 2 | Bois | Peinture | partie basse (< 1m) | 17.45 | Etat d'usage (Traces de chocs) | 2 | |
| 209 | D | Huisserie Porte 2 | Bois | Peinture | partie basse (< 1m) | 3.89 | Etat d'usage (Traces de chocs) | 2 | |
| 210 | | | | | partie basse | 0,39 | | 0 | |
| 211 | C | Volet | Métal | Peinture | partie haute | 0,03 | | 0 | |

1er étage - Chambre 2

Nombre d'unités de diagnostic : 14 - Nombre d'unités de diagnostic de classe 3 repéré : 0 soit 0 %

| N° | Zone | Unité de diagnostic | Substrat | Revêtement apparent | Localisation mesure | Mesure (mg/cm²) | Etat* de conservation | Classement UD | Observation |
|-----|------|------------------------------|----------|---------------------|---------------------|-----------------|--------------------------------|---------------|-----------------------|
| 212 | A | Mur | Plâtre | Tapisserie | partie basse (< 1m) | 0,48 | | 0 | |
| 213 | | | | | partie haute (> 1m) | 0,03 | | | |
| 214 | B | Mur | Plâtre | Tapisserie | partie basse (< 1m) | 0,2 | | 0 | |
| 215 | | | | | partie haute (> 1m) | 0,18 | | | |
| 216 | C | Mur | Plâtre | Tapisserie | partie basse (< 1m) | 0,29 | | 0 | |
| 217 | | | | | partie haute (> 1m) | 0,08 | | | |
| 218 | D | Mur | Plâtre | Tapisserie | partie basse (< 1m) | 0,03 | | 0 | |
| 219 | | | | | partie haute (> 1m) | 0,46 | | | |
| - | | Plafond | isolant | | Non mesurée | - | | NM | Absence de revêtement |
| 220 | | Plinthes | Bois | Peinture | mesure 1 | 4.36 | Etat d'usage (Traces de chocs) | 2 | |
| 221 | D | Fenêtre intérieure | Bois | Peinture | partie basse | 0,15 | | 0 | |
| 222 | | | | | partie haute | 0,02 | | | |
| 223 | D | Huisserie Fenêtre intérieure | Bois | Peinture | partie basse | 0,15 | | 0 | |
| 224 | | | | | partie haute | 0,36 | | | |
| 225 | D | Fenêtre extérieure | Bois | Peinture | partie basse | 0,45 | | 0 | |
| 226 | | | | | partie haute | 0,48 | | | |
| 227 | D | Huisserie Fenêtre extérieure | Bois | Peinture | partie basse | 0,27 | | 0 | |
| 228 | | | | | partie haute | 0,13 | | | |
| 229 | A | Porte | Bois | Peinture | partie basse (< 1m) | 13.56 | Etat d'usage (Traces de chocs) | 2 | |
| 230 | A | Huisserie Porte | Bois | Peinture | partie basse (< 1m) | 12.89 | Etat d'usage (Traces de chocs) | 2 | |
| 231 | D | Volet | Métal | Peinture | partie basse | 0,39 | | 0 | |
| 232 | | | | | partie haute | 0,37 | | | |
| 233 | D | Radiateur | Métal | Peinture | mesure 1 | 0,14 | | 0 | |
| 234 | | | | | mesure 2 | 0,47 | | | |

1er étage - Chambre 3

Nombre d'unités de diagnostic : 19 - Nombre d'unités de diagnostic de classe 3 repéré : 0 soit 0 %

| N° | Zone | Unité de diagnostic | Substrat | Revêtement apparent | Localisation mesure | Mesure (mg/cm²) | Etat* de conservation | Classement UD | Observation |
|-----|------|---------------------|----------|---------------------|---------------------|-----------------|-----------------------|---------------|-------------|
| 235 | A | Mur | Plâtre | Tapisserie | partie basse (< 1m) | 0,2 | | 0 | |
| 236 | | | | | partie haute (> 1m) | 0,46 | | | |

| | | | | | | | | | |
|-----|---|--------------------------------|---------|------------|---------------------|-------|--------------------------------|----|--|
| 237 | B | Mur | Plâtre | Tapisserie | partie basse (< 1m) | 0,1 | | 0 | |
| 238 | | | | | partie haute (> 1m) | 0,46 | | | |
| 239 | C | Mur | Plâtre | Tapisserie | partie basse (< 1m) | 0,48 | | 0 | |
| 240 | | | | | partie haute (> 1m) | 0,14 | | | |
| 241 | D | Mur | Plâtre | Tapisserie | partie basse (< 1m) | 0,22 | | 0 | |
| 242 | | | | | partie haute (> 1m) | 0,2 | | | |
| - | | Plafond | isolant | | Non mesurée | - | | NM | Absence de revêtement |
| 243 | | Plinthes | Bois | Peinture | mesure 1 | 22,78 | Etat d'usage (Traces de chocs) | 2 | |
| - | B | Fenêtre 1 intérieure | PVC | Peinture | Non mesurée | - | | NM | Partie non visée par la réglementation |
| - | B | Huisserie Fenêtre 1 intérieure | PVC | Peinture | Non mesurée | - | | NM | Partie non visée par la réglementation |
| - | B | Fenêtre 1 extérieure | PVC | Peinture | Non mesurée | - | | NM | Partie non visée par la réglementation |
| - | B | Huisserie Fenêtre 1 extérieure | PVC | Peinture | Non mesurée | - | | NM | Partie non visée par la réglementation |
| - | C | Fenêtre 2 intérieure | PVC | Peinture | Non mesurée | - | | NM | Partie non visée par la réglementation |
| - | C | Huisserie Fenêtre 2 intérieure | PVC | Peinture | Non mesurée | - | | NM | Partie non visée par la réglementation |
| - | C | Fenêtre 2 extérieure | PVC | Peinture | Non mesurée | - | | NM | Partie non visée par la réglementation |
| - | C | Huisserie Fenêtre 2 extérieure | PVC | Peinture | Non mesurée | - | | NM | Partie non visée par la réglementation |
| 244 | A | Porte | Bois | Peinture | partie basse (< 1m) | 13,24 | Etat d'usage (Traces de chocs) | 2 | |
| 245 | A | Huisserie Porte | Bois | Peinture | partie basse (< 1m) | 14,53 | Etat d'usage (Traces de chocs) | 2 | |
| - | B | Volet 1 | PVC | | Non mesurée | - | | NM | Absence de revêtement |
| - | C | Volet 2 | PVC | | Non mesurée | - | | NM | Absence de revêtement |
| 246 | B | Radiateur | Métal | Peinture | mesure 1 | 0,33 | | 0 | |
| 247 | | | | | mesure 2 | 0,26 | | | |

1er étage - Combles d'habitation1

Nombre d'unités de diagnostic : 11 - Nombre d'unités de diagnostic de classe 3 repéré : 0 soit 0 %

| N° | Zone | Unité de diagnostic | Substrat | Revêtement apparent | Localisation mesure | Mesure (mg/cm²) | Etat* de conservation | Classement UD | Observation |
|-----|------|------------------------------|----------|---------------------|---------------------|-----------------|--------------------------------|---------------|-----------------------|
| - | A | Mur | Pierre | | Non mesurée | - | | NM | Absence de revêtement |
| - | B | Mur | Pierre | | Non mesurée | - | | NM | Absence de revêtement |
| - | C | Mur | Pierre | | Non mesurée | - | | NM | Absence de revêtement |
| - | D | Mur | Pierre | | Non mesurée | - | | NM | Absence de revêtement |
| 248 | | Plafond | bois | tuilles | mesure 1 | 0,35 | | 0 | |
| 249 | | | | | mesure 2 | 0,03 | | | |
| 250 | B | Fenêtre intérieure | Bois | Peinture | partie basse | 0,15 | | 0 | |
| 251 | | | | | partie haute | 0,39 | | | |
| 252 | B | Huisserie Fenêtre intérieure | Bois | Peinture | partie basse | 0,37 | | 0 | |
| 253 | | | | | partie haute | 0,13 | | | |
| 254 | B | Fenêtre extérieure | Bois | Peinture | partie basse | 0,12 | | 0 | |
| 255 | | | | | partie haute | 0,02 | | | |
| 256 | B | Huisserie Fenêtre extérieure | Bois | Peinture | partie basse | 0,15 | | 0 | |
| 257 | | | | | partie haute | 0,07 | | | |
| 258 | A | Porte | Bois | Peinture | partie basse (< 1m) | 6,78 | Etat d'usage (Traces de chocs) | 2 | |
| 259 | A | Huisserie Porte | Bois | Peinture | partie basse (< 1m) | 6,57 | Etat d'usage (Traces de chocs) | 2 | |

1er étage - Combles d'habitation2

Nombre d'unités de diagnostic : 11 - Nombre d'unités de diagnostic de classe 3 repéré : 0 soit 0 %

| N° | Zone | Unité de diagnostic | Substrat | Revêtement apparent | Localisation mesure | Mesure (mg/cm²) | Etat* de conservation | Classement UD | Observation |
|-----|------|------------------------------|----------|---------------------|---------------------|-----------------|-----------------------|---------------|-----------------------|
| - | A | Mur | Brique | | Non mesurée | - | | NM | Absence de revêtement |
| - | B | Mur | Brique | | Non mesurée | - | | NM | Absence de revêtement |
| - | C | Mur | Brique | | Non mesurée | - | | NM | Absence de revêtement |
| - | D | Mur | Brique | | Non mesurée | - | | NM | Absence de revêtement |
| - | E | Mur | Brique | | Non mesurée | - | | NM | Absence de revêtement |
| - | F | Mur | Brique | | Non mesurée | - | | NM | Absence de revêtement |
| 260 | | Plafond | bois | tuilles | mesure 1 | 0,11 | | 0 | |
| 261 | | | | | mesure 2 | 0,23 | | | |
| 262 | D | Fenêtre intérieure | Bois | Vernis | partie basse | 0,26 | | 0 | |
| 263 | | | | | partie haute | 0,42 | | | |
| 264 | D | Huisserie Fenêtre intérieure | Bois | Vernis | partie basse | 0,5 | | 0 | |
| 265 | | | | | partie haute | 0,17 | | | |
| 266 | D | Fenêtre extérieure | Bois | Vernis | partie basse | 0,39 | | 0 | |
| 267 | | | | | partie haute | 0,21 | | | |
| 268 | D | Huisserie Fenêtre extérieure | Bois | Vernis | partie basse | 0,31 | | 0 | |
| 269 | | | | | partie haute | 0,27 | | | |

NM : Non mesuré car l'unité de diagnostic n'est pas visée par la réglementation.

* L'état de conservation sera, le cas échéant, complété par la nature de la dégradation.

Localisation des mesures sur croquis de repérage

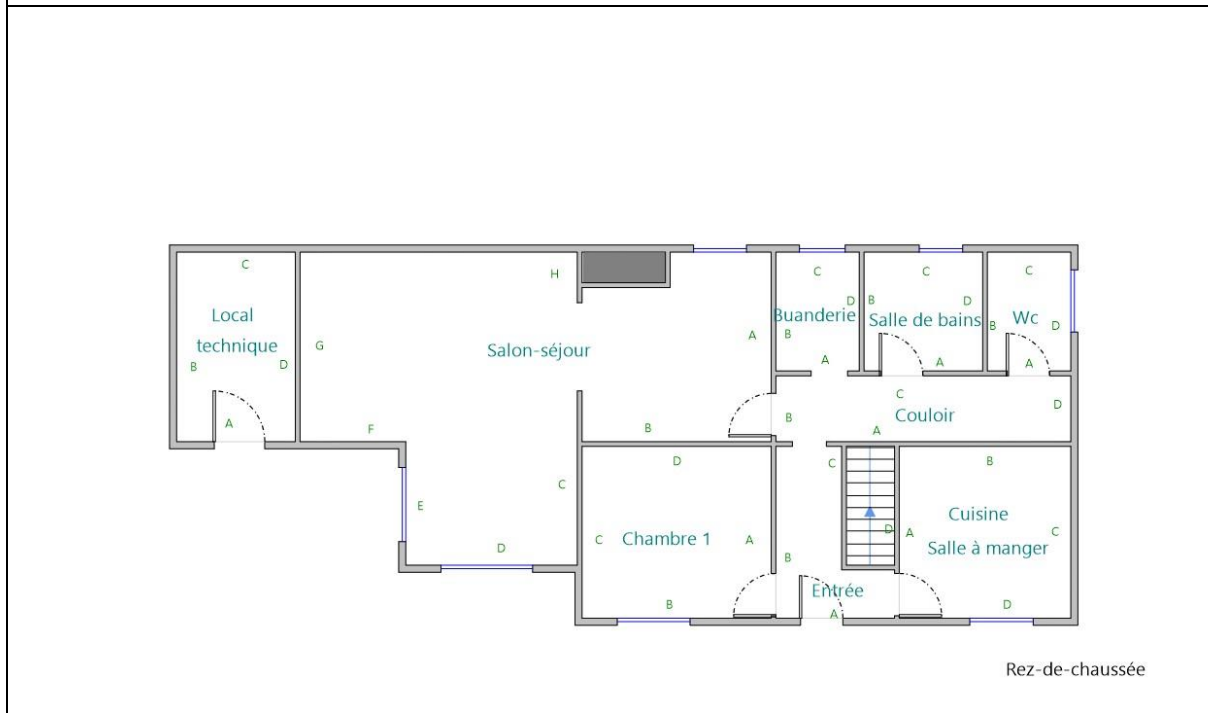
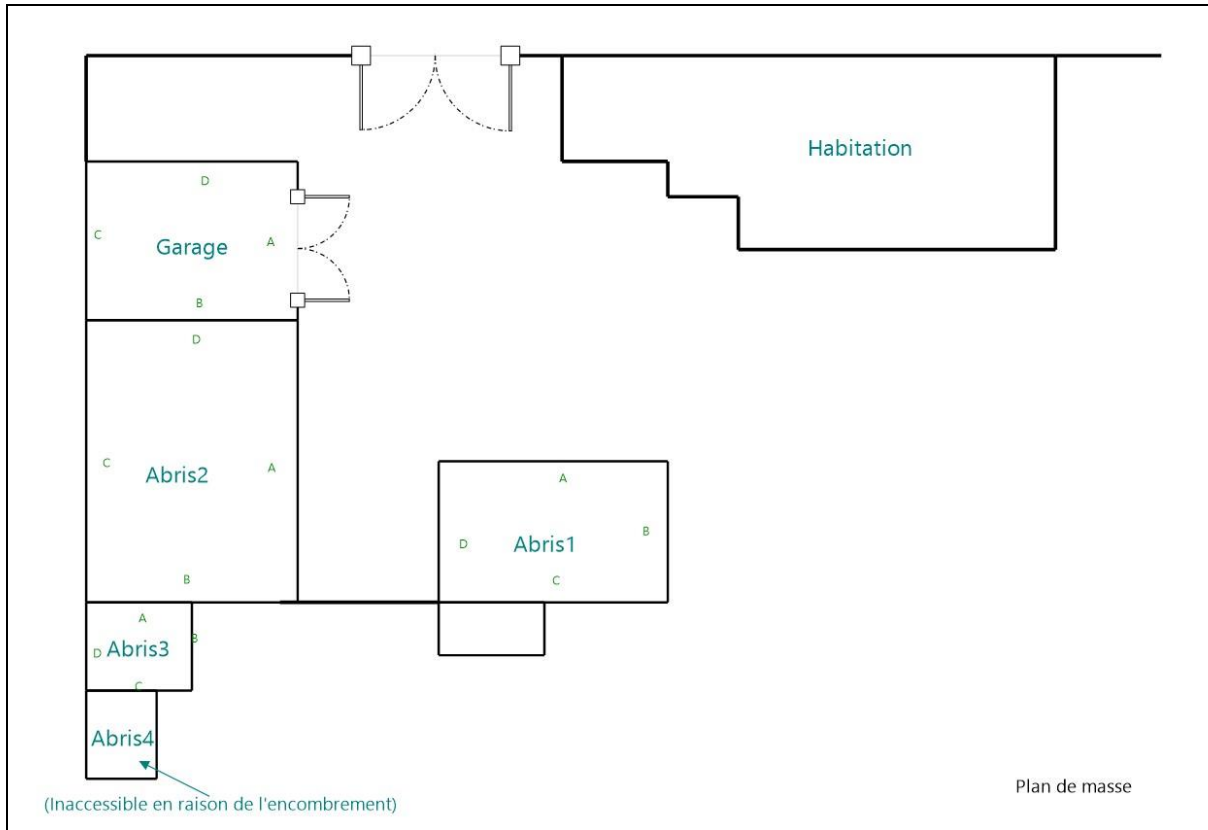

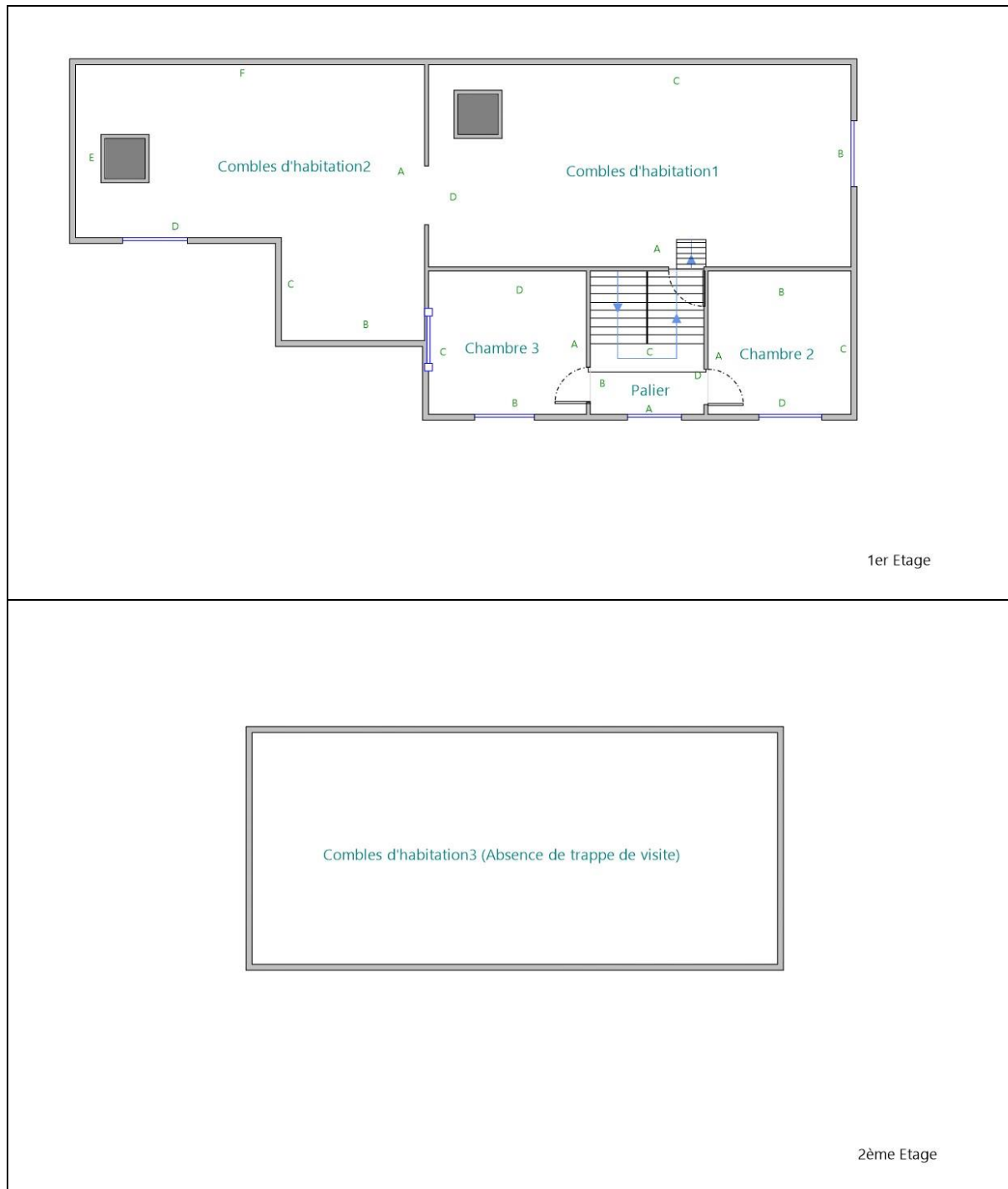

6. Conclusion

6.1 Classement des unités de diagnostic

Les mesures de concentration en plomb sont regroupées dans le tableau de synthèse suivant :

| | Total | Non mesurées | Classe 0 | Classe 1 | Classe 2 | Classe 3 |
|-------------------------------|-------|--------------|----------|----------|----------|----------|
| Nombre d'unités de diagnostic | 219 | 73 | 122 | 0 | 24 | 0 |
| % | 100 | 33 % | 56 % | 0 % | 11 % | 0 % |

6.2 Recommandations au propriétaire

Le plomb (principalement la céruse) contenu dans les revêtements peut provoquer une intoxication des personnes, en particulier des jeunes enfants, dès lors qu'il est inhalé ou ingéré. Les travaux qui seraient conduits sur les surfaces identifiées comme recouvertes de peinture d'une concentration surfacique en plomb égale ou supérieure à 1 mg/cm² devront s'accompagner de mesures de protection collectives et individuelles visant à contrôler la dissémination de poussières toxiques et à éviter toute exposition au plomb tant pour les intervenants que pour les occupants de l'immeuble et la population environnante.

Lors de la présente mission il a été mis en évidence la présence de revêtements contenant du plomb au-delà des seuils en vigueur.

Du fait de la présence de revêtements contenant du plomb au-delà des seuils en vigueur et de la nature des dégradations constatées (non dégradé, non visible, état d'usage) sur certaines unités de diagnostic, le propriétaire doit veiller à l'entretien des revêtements recouvrant les unités de diagnostic de classe 1 et 2, afin d'éviter leur dégradation future.

6.3 Commentaires

Constatations diverses :

Néant

Validité du constat :

Du fait de la présence de revêtement contenant du plomb à des concentrations supérieures aux seuils définis par arrêté des ministres chargés de la santé et de la construction, le présent constat a une durée de validité de 1 an (jusqu'au 05/06/2020).

Documents remis par le donneur d'ordre à l'opérateur de repérage :

Néant

Représentant du propriétaire (accompagnateur) :

Aucun accompagnateur

6.4 Situations de risque de saturnisme infantile et de dégradation du bâti

(Au sens des articles 1 et 8 du texte 40 de l'arrêté du 19 août 2011 relatif au Constat de Risque d'Exposition au Plomb)

Situations de risque de saturnisme infantile

| | |
|-----|---|
| NON | Au moins un local parmi les locaux objets du constat présente au moins 50% d'unités de diagnostic de classe 3 |
| NON | L'ensemble des locaux objets du constat présente au moins 20% d'unités de diagnostic de classe 3 |

Situations de dégradation de bâti

| | |
|-----|--|
| NON | Les locaux objets du constat présentent au moins un plancher ou plafond menaçant de s'effondrer ou en tout ou partie effondré |
| NON | Les locaux objets du constat présentent des traces importantes de coulures, de ruissellements ou d'écoulements d'eau sur plusieurs unités de diagnostic d'une même pièce |
| NON | Les locaux objets du constat présentent plusieurs unités de diagnostic d'une même pièce recouvertes de moisissures ou de nombreuses taches d'humidité. |

6.5 Transmission du constat à l'agence régionale de santé

| | |
|------------|--|
| NON | Si le constat identifie au moins l'une de ces cinq situations, son auteur transmet, dans un délai de cinq jours ouvrables, une copie du rapport au directeur général de l'agence régionale de santé d'implantation du bien expertisé en application de l'article L.1334-10 du code de la santé publique. |
|------------|--|

En application de l'Article R.1334-10 du code de la santé publique, l'auteur du présent constat informe de cette transmission le propriétaire, le syndicat des copropriétaires ou l'exploitant du local d'hébergement

Remarque : Néant

*Nota : Le présent rapport est établi par une personne dont les compétences sont certifiées par **I.Cert - Parc Edonia - Bâtiment G Rue de la Terre Victoria 35760 SAINT GREGOIRE (détail sur www.cofrac.fr programme n°4-4-11)***

Fait à **TOURNOUS-DEVANT**, le **06/06/2019**

Par : **CAS Rémy**

**7. Obligations d'informations pour les propriétaires**

Décret n° 2006-474 du 25 avril 2006 relatif à la lutte contre le saturnisme, Article R.1334-12 du code de la santé publique :

«L'information des occupants et des personnes amenées à exécuter des travaux, prévue par l'article L.1334-9 est réalisée par la remise du constat de risque d'exposition au plomb (CREP) par le propriétaire ou l'exploitant du local d'hébergement.»

«Le CREP est tenu par le propriétaire ou l'exploitant du local d'hébergement à disposition des agents ou services mentionnés à l'Article L.1421-1 du code de la santé publique ainsi, le cas échéant, des agents chargés du contrôle de la réglementation du travail et des agents des services de prévention des organismes de Sécurité Sociale.»

Article L1334-9 :

Si le constat, établi dans les conditions mentionnées aux articles L. 1334-6 à L. 1334-8, met en évidence la présence de revêtements dégradés contenant du plomb à des concentrations supérieures aux seuils définis par l'arrêté mentionné à l'article L. 1334-2, le propriétaire ou l'exploitant du local d'hébergement doit en informer les occupants et les personnes amenées à faire des travaux dans l'immeuble ou la partie d'immeuble concerné. Il procède aux travaux appropriés pour supprimer le risque d'exposition au plomb, tout en garantissant la sécurité des occupants. En cas de location, lesdits travaux incombent au propriétaire bailleur. La non-réalisation desdits travaux par le propriétaire bailleur, avant la mise en location du logement, constitue un manquement aux obligations particulières de sécurité et de prudence susceptible d'engager sa responsabilité pénale.

8. Information sur les principales réglementations et recommandations en matière d'exposition au plomb

8.1 Textes de référence

Code de la santé publique :

- Code de la santé publique : Articles L.1334-1 à L.1334-12 et Articles R.1334-1 à R.1334-13 (lutte contre la présence de plomb) ;
- Loi n° 2004-806 du 9 août 2004 relative à la politique de santé publique Articles 72 à 78 modifiant le code de la santé publique ;
- Décret n° 2006-474 du 25 avril 2006 relatif à la lutte contre le saturnisme ;
- Arrêté du 07 décembre 2011 modifiant l'arrêté du 21 novembre 2006 définissant les critères de certification des compétences des personnes physiques opérateurs des constats de risque d'exposition au plomb ou agréées pour réaliser des diagnostics plomb dans les immeubles d'habitation et les critères d'accréditation des organismes de certification ;
- Arrêté du 19 août 2011 relatif au constat de risque d'exposition au plomb.

Code de la construction et de l'habitat :

- Code de la construction et de l'habitation : Articles L.271-4 à L.271-6 (Dossier de diagnostic technique) et Articles R.271-1 à R.271-4 (Conditions d'établissement du dossier de diagnostic technique) ;
- Ordonnance n° 2005-655 du 8 juin 2005 relative au logement et à la construction ;
- Décret n° 2006-1114 du 5 septembre 2006 relatif aux diagnostics techniques immobiliers et modifiant le code de la construction et de l'habitation et le code de la santé publique.

Code du travail pour la prévention des risques professionnels liés à l'exposition au plomb :

- Code du travail : Articles L.233-5-1, R.231-51 à R.231-54, R.231-56 et suivants, R.231-58 et suivants, R.233-1, R.233-42 et suivants ;
- Décret n° 2001-97 du 1er février 2001 établissant les règles particulières de prévention des risques cancérogènes, mutagènes ou toxiques pour la reproduction et modifiant le code du travail ;
- Décret n° 93-41 du 11 janvier 1993 relatif aux mesures d'organisation, aux conditions de mise en œuvre et d'utilisation applicables aux équipements de travail et moyens de protection soumis à l'Article L.233-5-1 du code du travail et modifiant ce code (équipements de protection individuelle et vêtements de travail) ;
- Décret n° 2003-1254 du 23 décembre 2003 relatif à la prévention du risque chimique et modifiant le code du travail ;
- Loi n° 91-1414 du 31 décembre 1991 modifiant le code du travail et le code de la santé publique en vue de favoriser la prévention des risques professionnels et portant transposition de directives européennes relatives à la santé et à la sécurité du travail (Équipements de travail) ;
- Décret n° 92-1261 du 3 décembre 1992 relatif à la prévention des risques chimiques (Articles R.231-51 à R.231-54 du code du travail) ;
- Arrêté du 19 mars 1993 fixant, en application de l'Article R.237-8 du code du travail, la liste des travaux dangereux pour lesquels il est établi un plan de prévention.

8.2 Ressources documentaires

Documents techniques :

- Fiche de sécurité H2 F 13 99 Maladies Professionnelles, Plomb, OPPBTP, janvier 1999 ;
- Guide à l'usage des professionnels du bâtiment, Peintures au plomb, *Aide au choix d'une technique de traitement*, OPPBTP, FFB, CEBTP, Éditions OPPBTP 4e trimestre 2001 ;
- Document ED 909 Interventions sur les peintures contenant du plomb, prévention des risques professionnels, INRS, avril 2003 ;
- Norme AFNOR NF X 46-030 «*Diagnostic plomb – Protocole de réalisation du constat de risque d'exposition au plomb*».

Sites Internet :

- **Ministère chargé de la santé** (textes officiels, précautions à prendre en cas de travaux portant sur des peintures au plomb, obligations des différents acteurs, ...) :
<http://www.sante.gouv.fr> (dossiers thématiques «Plomb» ou «Saturnisme»)
- **Ministère chargé du logement** :
<http://www.logement.gouv.fr>
- **Agence nationale de l'habitat (ANAH)** :
<http://www.anah.fr/> (fiche *Peintures au plomb* disponible, notamment)
- **Institut national de recherche et de sécurité (INRS)** :
<http://www.inrs.fr/> (règles de prévention du risque chimique, fiche toxicologique plomb et composés minéraux, ...)

9. Annexes

9.1 Notice d'Information

Si le logement que vous vendez, achetez ou louez, comporte des revêtements contenant du plomb : sachez que le plomb est dangereux pour la santé.

Deux documents vous informent :

- Le constat de risque d'exposition au plomb vous permet de localiser précisément ces revêtements : **lisez-le attentivement !**
- La présente notice d'information résume ce que vous devez savoir pour éviter l'exposition au plomb dans ce logement.

Les effets du plomb sur la santé

L'ingestion ou l'inhalation de plomb est toxique. Elle provoque des effets réversibles (anémie, troubles digestifs) ou irréversibles (atteinte du système nerveux, baisse du quotient intellectuel, etc...). Une fois dans l'organisme, le plomb est stocké, notamment dans les os, d'où il peut être libéré dans le sang, des années ou même des dizaines d'années plus tard. **L'intoxication chronique par le plomb, appelée saturnisme, est particulièrement grave chez le jeune enfant. Les femmes en âge de procréer doivent également se protéger car, pendant la grossesse, le plomb peut traverser le placenta et contaminer le fœtus.**

Les mesures de prévention en présence de revêtements contenant du plomb

Des peintures fortement chargées en plomb (céruse) ont été couramment utilisées jusque vers 1950. Ces peintures souvent recouvertes par d'autres revêtements depuis, peuvent être dégradés à cause de l'humidité, à la suite d'un choc, par grattage ou à l'occasion de travaux : les écailles et la poussière ainsi libérées constituent alors une source d'intoxication. Ces peintures représentent le principal risque d'exposition au plomb dans l'habitation.

Le plomb contenu dans les peintures ne présente pas de risque tant qu'elles sont en bon état ou inaccessibles. En revanche, le risque apparaît dès qu'elles s'écaillent ou se dégradent. Dans ce cas, votre enfant peut s'intoxiquer :

- S'il porte à la bouche des écailles de peinture contenant du plomb ;
- S'il se trouve dans une pièce contaminée par des poussières contenant du plomb ;
- S'il reste à proximité de travaux dégageant des poussières contenant du plomb.

Le plomb en feuille contenu dans certains papiers peints (posés parfois sur les parties humides des murs) n'est dangereux qu'en cas d'ingestion de fragments de papier. Le plomb laminé des balcons et rebords extérieurs de fenêtre n'est dangereux que si l'enfant a accès à ces surfaces, y porte la bouche ou suce ses doigts après les avoir touchées.

Pour éviter que votre enfant ne s'intoxique :

- Surveillez l'état des peintures et effectuez les menues réparations qui s'imposent sans attendre qu'elles s'aggravent.
- Lutte contre l'humidité, qui favorise la dégradation des peintures ;
- Évitez le risque d'accumulation des poussières : ne posez pas de moquette dans les pièces où l'enfant joue, nettoyez souvent le sol, les rebords des fenêtres avec une serpillière humide ;
- Veillez à ce que votre enfant n'ait pas accès à des peintures dégradées, à des papiers peints contenant une feuille de plomb, ou à du plomb laminé (balcons, rebords extérieurs de fenêtres) ; lavez ses mains, ses jouets.

En cas de travaux portant sur des revêtements contenant du plomb : prenez des précautions

- Si vous confiez les travaux à une entreprise, remettez-lui une copie du constat du risque d'exposition au plomb, afin qu'elle mette en œuvre les mesures de prévention adéquates ;
- Tenez les jeunes enfants éloignés du logement pendant toute la durée des travaux. Avant tout retour d'un enfant après travaux, les locaux doivent être parfaitement nettoyés ;
- Si vous réalisez les travaux vous-même, prenez soin d'éviter la dissémination de poussières contaminées dans tout le logement et éventuellement le voisinage.

Si vous êtes enceinte :

- **Ne réalisez jamais vous-même des travaux portant sur des revêtements contenant du plomb ;**
- **Éloignez-vous de tous travaux portant sur des revêtements contenant du plomb**

Si vous craignez qu'il existe un risque pour votre santé ou celle de votre enfant, parlez-en à votre médecin (généraliste, pédiatre, médecin de protection maternelle et infantile, médecin scolaire) qui prescrira, s'il le juge utile, un dosage de plomb dans le sang (plombémie). Des informations sur la prévention du saturnisme peuvent être obtenues auprès des directions départementales de l'équipement ou des directions départementales des affaires sanitaires et sociales, ou sur les sites Internet des ministères chargés de la santé et du logement.

9.2 Illustrations

9.3 Analyses chimiques du laboratoire

Aucune analyse chimique n'a été réalisée en laboratoire.

Rapport de mission de repérage des matériaux et produits contenant de l'amiante pour l'établissement du constat établi à l'occasion de la vente d'un immeuble bâti (Listes A et B de l'annexe 13-9 du Code de la Santé publique)

Numéro de dossier : 19/M/12930/RCA
Date du repérage : 06/06/2019

Références réglementaires et normatives

| | |
|-----------------------|--|
| Textes réglementaires | Articles L 271-4 à L 271-6 du code de la construction et de l'habitation, Art. L. 1334-13, R. 1334-20 et 21, R. 1334-23 et 24, Annexe 13.9 du Code de la Santé Publique; Arrêtés du 12 décembre 2012 et 26 juin 2013, décret 2011-629 du 3 juin 2011, arrêté du 1 ^{er} juin 2015. |
| Norme(s) utilisée(s) | Norme NF X 46-020 d'août 2017 : Repérage des matériaux et produits contenant de l'amiante dans les immeubles bâtis |

Immeuble bâti visité

| | |
|---|---|
| Adresse | Rue : Lieu dit Pé de Bourreou "La Mouille" Bât., escalier, niveau, appartement n°, lot n°: Lot numéro Non communiqué, Code postal, ville : . 65330 TOURNOUS-DEVANT Section cadastrale : NC, Parcelle numéro : NC, |
| Périmètre de repérage : | Ensemble de la propriété dans la limite d'une zone de 10m autour du bâti. |
| Type de logement : Fonction principale du bâtiment : Date de construction : | Pavillon individuel - T5 Habitation (maison individuelle) < 1949 |

Le propriétaire et le donneur d'ordre

| | |
|-------------------------|---|
| Le(s) propriétaire(s) : | Nom et prénom : Mme PORTAL Laurence Adresse : 108 Avenue de la République 94800 VILLEJUIF |
| Le donneur d'ordre | Nom et prénom : BOURSE DE L'IMMOBILIER Adresse : 16 Rue Thiers 65300 LANNEMEZAN |

Le(s) signataire(s)

| | NOM Prénom | Fonction | Organisme certification | Détail de la certification |
|--|------------|-----------------------|--|---|
| Opérateur(s) de repérage ayant participé au repérage ----- Personne(s) signataire(s) autorisant la diffusion du rapport | CAS Rémy | Opérateur de repérage | I.Cert Parc Edonia - Bâtiment G Rue de la Terre Victoria 35760 SAINT GREGOIRE | Obtention : 28/09/2017 Échéance : 27/09/2022 N° de certification : CPDI4494 |
| Raison sociale de l'entreprise : Cabinet J.M. BARRAQUE - Expert Immobilier (Numéro SIRET : 451 083 919 00014) Adresse : * 31 avenue du Régiment de Bigorre, 65000 TARBES Désignation de la compagnie d'assurance : GAN Numéro de police et date de validité : A06504 101.310.139 / 28/02/2020 | | | | |

Le rapport de repérage

| |
|--|
| Date d'émission du rapport de repérage : 06/06/2019, remis au propriétaire le 06/06/2019 |
| Diffusion : le présent rapport de repérage ne peut être reproduit que dans sa totalité, annexes incluses |
| Pagination : le présent rapport avec les annexes comprises, est constitué de 18 pages |

Sommaire**1 Les conclusions****2 Le(s) laboratoire(s) d'analyses****3 La mission de repérage**

- 3.1 L'objet de la mission
- 3.2 Le cadre de la mission
 - 3.2.1 L'intitulé de la mission
 - 3.2.2 Le cadre réglementaire de la mission
 - 3.2.3 L'objectif de la mission
 - 3.2.4 Le programme de repérage de la mission réglementaire.
 - 3.2.5 Programme de repérage complémentaire (le cas échéant)
 - 3.2.6 Le périmètre de repérage effectif

4 Conditions de réalisation du repérage

- 4.1 Bilan de l'analyse documentaire
- 4.2 Date d'exécution des visites du repérage in situ
- 4.3 Écarts, adjonctions, suppressions par rapport aux normes en vigueur
- 4.4 Plan et procédures de prélèvements

5 Résultats détaillés du repérage

- 5.1 Liste des matériaux ou produits contenant de l'amiante, états de conservation, conséquences réglementaires (fiche de cotation)
- 5.2 Liste des matériaux ou produits susceptibles de contenir de l'amiante, mais n'en contenant pas après analyse
- 5.3 Liste des matériaux ou produits ne contenant pas d'amiante sur justificatif

6 Signatures**7 Annexes****1. – Les conclusions**

Avertissement : les textes ont prévu plusieurs cadres réglementaires pour le repérage des matériaux ou produits contenant de l'amiante, notamment pour les cas de démolition d'immeuble. **La présente mission de repérage ne répond pas aux exigences prévues pour les missions de repérage des matériaux et produits contenant de l'amiante avant démolition d'immeuble ou avant réalisation de travaux dans l'immeuble concerné et son rapport ne peut donc pas être utilisé à ces fins.**

1.1. Dans le cadre de mission décrit à l'article 3.2, il a été repéré :

**- des matériaux et produits contenant de l'amiante sur jugement de l'opérateur :
Plaques en fibres-ciment (y compris plaques « sous tuiles ») (Parties extérieures) pour lequel il est recommandé de réaliser une évaluation périodique.***

*** Un détail des conséquences réglementaires et recommandations est fourni en annexe de ce rapport, il est rappelé la nécessité d'avertir de la présence d'amiante toute personne pouvant intervenir sur ou à proximité des matériaux et produits concernés ou de ceux les recouvrant ou les protégeant.**

1.2. Dans le cadre de mission décrit à l'article 3.2 les locaux ou parties de locaux, composants ou parties de composants qui n'ont pu être visités et pour lesquels des investigations complémentaires sont nécessaires afin de statuer sur la présence ou l'absence d'amiante :

| Localisation | Parties du local | Raison |
|------------------------------------|------------------|--|
| Rez de jardin - Abris4 | Toutes | Inaccessible en raison de l'encombrement |
| 2ème étage - Combles d'habitation3 | Toutes | Absence de trappe de visite |

Certains locaux, parties de locaux ou composants n'ont pas pu être sondés, des investigations complémentaires doivent être réalisées afin d'y vérifier la présence éventuelle d'amiante. Les obligations règlementaires du(des) propriétaire(s) prévues aux articles R.1334-15 à R.1334-18 du Code de la Santé Publique, ne sont pas remplies conformément aux dispositions de l'article 3 de l'arrêté du 12 Décembre 2012 (Listes "A" et "B"). De ce fait le vendeur reste responsable au titre des vices cachés en cas de présence d'Amiante. En cas de présence d'Amiante, et si il y a obligation de retrait, ce dernier sera à la charge du vendeur.

2. – Le(s) laboratoire(s) d’analyses

Raison sociale et nom de l’entreprise : ... Il n'a pas été fait appel à un laboratoire d'analyse
Adresse : -
Numéro de l’accreditation Cofrac : -

3. – La mission de repérage

3.1 L’objet de la mission

Dans le cadre de la vente de l’immeuble bâti, ou de la partie d’immeuble bâti, décrit en page de couverture du présent rapport, la mission consiste à repérer dans cet immeuble, ou partie d’immeuble, certains matériaux ou produits contenant de l’amiante conformément à la législation en vigueur.

Pour s’exonérer de tout ou partie de sa garantie des vices cachés, le propriétaire vendeur annexe à la promesse de vente ou au contrat de vente le présent rapport.

3.2 Le cadre de la mission

3.2.1 L’intitulé de la mission

«Repérage en vue de l’établissement du constat établi à l’occasion de la vente de tout ou partie d’un immeuble bâti».

3.2.2 Le cadre réglementaire de la mission

L’article L 271-4 du code de la construction et de l’habitation prévoit qu’ «*en cas de vente de tout ou partie d’un immeuble bâti, un dossier de diagnostic technique, fourni par le vendeur, est annexé à la promesse de vente ou, à défaut de promesse, à l’acte authentique de vente. En cas de vente publique, le dossier de diagnostic technique est annexé au cahier des charges.*»

Le dossier de diagnostic technique comprend, entre autres, «*l’état mentionnant la présence ou l’absence de matériaux ou produits contenant de l’amiante prévu à l’article L. 1334-13 du même code.*»

La mission, s’inscrivant dans ce cadre, se veut conforme aux textes réglementaires de référence mentionnés en page de couverture du présent rapport.

3.2.3 L’objectif de la mission

«Le repérage a pour objectif d’identifier et de localiser les matériaux et produits contenant de l’amiante mentionnés en annexe du Code la santé publique.»

L’Annexe du Code de la santé publique est l’annexe 13.9 (liste A et B).

3.2.4 Le programme de repérage de la mission réglementaire

Le programme de repérage est défini à minima par l’Annexe 13.9 (liste A et B) du Code de la santé publique et se limite pour une mission normale à la recherche de matériaux et produits contenant de l’amiante dans les composants et parties de composants de la construction y figurant.

En partie droite l’extrait du texte de l’Annexe 13.9

Important : Le programme de repérage de la mission de base est limitatif. Il est plus restreint que celui élaboré pour les missions de repérage de matériaux ou produits contenant de l’amiante avant démolition d’immeuble ou celui à élaborer

| Liste A | |
|---|--|
| Composant de la construction | Partie du composant à vérifier ou à sonder |
| Flocages, Calorifugeages, Faux plafonds | Flocages |
| | Calorifugeages |
| | Faux plafonds |

| Liste B | |
|--|---|
| Composant de la construction | Partie du composant à vérifier ou à sonder |
| 1. Parois verticales intérieures | |
| Murs, Cloisons "en dur" et Poteaux (périphériques et intérieurs) | Enduits projetés |
| | Revêtement dur (plaques de menuiseries) |
| | Revêtement dur (amiante-ciment) |
| | Entourages de poteaux (carton) |
| | Entourages de poteaux (amiante-ciment) |
| | Entourages de poteaux (matériau sandwich) |
| | Entourages de poteaux (carton+plâtre) |
| Cloisons (légères et préfabriquées), Gains et Coffres verticaux | Coffrage perdu |
| | Enduits projetés Panneaux de cloisons |
| 2. Planchers et plafonds | |
| Plafonds, Poutres et Charpentes, Gains et Coffres Horizontaux | Enduits projetés |
| | Panneaux collés ou vissés |
| Planchers | Dalles de sol |
| 3. Conduits, canalisations et équipements intérieurs | |
| Conduits de fluides (air, eau, autres fluides) | Conduits |
| | Enveloppes de calorifuges |
| Clapets / volets coupe-feu | Clapets coupe-feu |
| | Volets coupe-feu |
| Portes coupe-feu | Rebouchage |
| | Joint (tresses) |
| Vide-ordures | Joint (bandes) |
| | Conduits |
| 4. Eléments extérieurs | |
| Toitures | Plaques (composites) |
| | Plaques (fibres-ciment) |
| | Ardoises (composites) |
| | Ardoises (fibres-ciment) |
| | Accessoires de couvertures (composites) |
| | Accessoires de couvertures (fibres-ciment) |
| | Bardeaux bitumineux |
| Bardages et façades légères | Plaques (composites) |
| | Plaques (fibres-ciment) |
| | Ardoises (composites) |
| | Ardoises (fibres-ciment) |
| | Panneaux (composites) Panneaux (fibres-ciment) |
| Conduits en toiture et façade | Conduites d’eaux pluviales en amiante-ciment |
| | Conduites d’eaux usées en amiante-ciment |
| | Conduits de fumée en amiante-ciment |

avant réalisation de travaux.

3.2.5 Programme de repérage complémentaire (le cas échéant)

En plus du programme de repérage réglementaire, le présent rapport porte sur les parties de composants suivantes :

| Composant de la construction | Partie du composant ayant été inspecté (Description) | Sur demande ou sur information |
|------------------------------|--|--------------------------------|
| Néant | - | |



3.2.6 Le périmètre de repérage effectif







Il s'agit de l'ensemble des locaux ou parties de l'immeuble concerné par la mission de repérage figurant sur le schéma de repérage joint en annexe à l'exclusion des locaux ou parties d'immeuble n'ayant pu être visités.

Descriptif des pièces visitées



Rez de jardin - Abris3,
Rez de jardin - Abris2,
Rez de jardin - Abris1,
Rez de jardin - Garage,
Rez de chaussée - Local technique,
Rez de chaussée - Entrée,
Rez de chaussée - Cuisine / Salle à manger,
Rez de chaussée - Chambre 1,
Rez de chaussée - Couloir,

Rez de chaussée - Wc,
Rez de chaussée - Salle de bains,
Rez de chaussée - Buanderie,
Rez de chaussée - Salon-séjour,
1er étage - Palier,
1er étage - Chambre 2,
1er étage - Chambre 3,
1er étage - Combles d'habitation1,
1er étage - Combles d'habitation2

| Localisation | Description | Photo |
|------------------------|--|---|
| Rez de jardin - Abris3 | Sol : Béton Mur A, B, C, D : Brique Plafond : bardage métallique Porte A : Bois |  |
| Rez de jardin - Abris2 | Sol : Béton Mur A, B, C, D : parpaings et brique Plafond : bardage métallique |  |
| Rez de jardin - Abris1 | Sol : Béton Mur A, B, C, D : Bois Plafond : Plaque composite Porte A : Bois et Vernis |  |

| Localisation | Description | Photo |
|--|--|---|
| Rez de jardin - Garage | <p>Sol : Béton Mur A, B, C, D : parpaings Plafond : bardage métallique Fenêtre C : Bois et Peinture Porte A : Bois et Peinture</p> |  |
| Rez de chaussée - Local technique | <p>Sol : Béton Mur A, D : parpaings Plafond : Bois Porte A : Bois et Vernis Mur B, C : briques</p> |  |
| Rez de chaussée - Entrée | <p>Sol : Carrelage Mur A, B, C, D : Plâtre et Peinture Plafond : isolant Porte A : Bois et Vernis Contre-marches : Bois et Vernis Marches : Bois et vernis Escalier crémaillère - Escalier balustre - Escalier limon -</p> |  |
| Rez de chaussée - Salle de bains | <p>Sol : Carrelage Mur A, B, C, D : Plâtre et faïence Plafond : isolant Fenêtre C : Bois et Peinture Porte A : Bois et Peinture Radiateur C : Métal et Peinture</p> |  |
| Rez de chaussée - Cuisine / Salle à manger | <p>Sol : Carrelage Mur A, B, C, D : Plâtre et Peinture Plafond : Plâtre et Peinture Plinthes : Bois et Peinture Fenêtre D : PVC et Peinture Porte A : Bois et Peinture Volet D : PVC Radiateur D : Métal et Peinture</p> |  |
| Rez de chaussée - Chambre 1 | <p>Sol plastique Mur A, B, C, D : Plâtre et Peinture Plafond : isolant Plinthes : Bois et Peinture Fenêtre B : Bois et Peinture Porte A : Bois et Peinture Volet B : métal et Peinture Radiateur C : Métal et Peinture</p> |  |

| Localisation | Description | Photo |
|--------------------------------|---|---|
| Rez de chaussée - Couloir | <p>Sol plastique Mur A, B, C, D : Plâtre et Tapisserie Plafond : isolant Plinthes : Bois et Peinture Porte 1 A : Bois et Peinture Porte 2 B : Bois et Peinture Porte 3 B : Bois et Peinture Porte 4 B : Bois et Peinture Radiateur D : Métal et Peinture</p> |  |
| Rez de chaussée - Wc | <p>Sol : Carrelage Mur A, B, C, D : Plâtre et Peinture Plafond : isolant Plinthes : Bois et Peinture Fenêtre D : Bois et Peinture Porte A : Bois et Peinture Radiateur D : Métal et Peinture</p> |  |
| Rez de chaussée - Buanderie | <p>Sol : Carrelage Mur A, B, C, D : Plâtre et faïence Plafond : Plâtre et Peinture Plinthes : Bois et Peinture Fenêtre C : paves de verre et Peinture</p> |  |
| Rez de chaussée - Salon-séjour | <p>Sol : Carrelage Mur A, B, C, D, E, F, G, H : Plâtre et moquette Plafond : Bois Plinthes : Carrelage Fenêtre 1 D : Bois et Vernis Fenêtre 2 E : Bois et Vernis Volet 1 D : Bois et Vernis Volet 2 E : Bois et Vernis Radiateur A, H : Métal et Peinture</p> |  |
| 1er étage - Chambre 2 | <p>Sol plastique Mur A, B, C, D : Plâtre et Tapisserie Plafond : isolant Plinthes : Bois et Peinture Fenêtre D : Bois et Peinture Porte A : Bois et Peinture Volet D : Métal et Peinture Radiateur D : Métal et Peinture</p> |  |
| 1er étage - Palier | <p>Sol : Parquet Mur A, B, C, D : Plâtre et Peinture Plafond : isolant Plinthes : Bois et Peinture Fenêtre C : Bois et Peinture Porte 1 B : Bois et Peinture Porte 2 D : Bois et Peinture Volet C : Métal et Peinture</p> |  |

| Localisation | Description | Photo |
|-----------------------------------|---|--|
| 1er étage - Chambre 3 | Sol plastique Mur A, B, C, D : Plâtre et Tapisserie Plafond : isolant Plinthes : Bois et Peinture Fenêtre 1 B : PVC et Peinture Fenêtre 2 C : PVC et Peinture Porte A : Bois et Peinture Volet 1 B : PVC Volet 2 C : PVC Radiateur B : Métal et Peinture |  |
| 1er étage - Combles d'habitation1 | Sol : Parquet Mur A, B, C, D : Pierre Plafond : bois et tuilles Fenêtre B : Bois et Peinture Porte A : Bois et Peinture |  |
| 1er étage - Combles d'habitation2 | Sol : Parquet Mur A, B, C, D, E, F : Brique Plafond : bois et tuilles Fenêtre D : Bois et Vernis |  |

4. – Conditions de réalisation du repérage

4.1 Bilan de l'analyse documentaire

| Documents demandés | Documents remis |
|---|-----------------|
| Rapports concernant la recherche d'amiante déjà réalisés | Non |
| Documents décrivant les ouvrages, produits, matériaux et protections physiques mises en place | Non |
| Eléments d'information nécessaires à l'accès aux parties de l'immeuble bâti en toute sécurité | Oui |
| Dossier de plans | Non |
| Titre de propriété | Non |

Observations :

Sans objet

4.2 Date d'exécution des visites du repérage in situ

Date de la commande : 07/05/2019

Date(s) de visite de l'ensemble des locaux : 06/06/2019

Heure d'arrivée : 09 h 15

Durée du repérage : 03 h 25

Personne en charge d'accompagner l'opérateur de repérage : Aucun accompagnateur

4.3 Écarts, adjonctions, suppressions par rapport aux normes en vigueur

La mission de repérage s'est déroulée conformément aux prescriptions de la norme NF X 46-020, révision d'Août 2017.

| Observations | Oui | Non | Sans Objet |
|--|-----|-----|------------|
| Plan de prévention réalisé avant intervention sur site | - | - | X |
| Vide sanitaire accessible | | | X |
| Combles ou toiture accessibles et visitables | | | X |

4.4 Plan et procédures de prélèvements

Néant

5. – Résultats détaillés du repérage

5.1 Liste des matériaux ou produits contenant de l'amiante, états de conservation, conséquences réglementaires (fiche de cotation)

Matériaux ou produits contenant de l'amiante

| Localisation | Identifiant + Description | Conclusion (justification) | Etat de conservation** et préconisations* | Photo |
|---------------------|---|--|--|---|
| Parties extérieures | <p>Identifiant: M002</p> <p>Description: Plaques en fibres-ciment (y compris plaques « sous tuiles »)</p> <p>Liste selon annexe.13-9 du CSP : B</p> | Présence d'amiante (sur jugement de l'opérateur) | <p>Matériau non dégradé</p> <p>Résultat EP**</p> <p>Préconisation : Il est recommandé de réaliser une évaluation périodique.</p> |  |

* Un détail des conséquences réglementaires et recommandations est fournis en annexe 7.4 de ce présent rapport
 ** détails fournis en annexe 7.3 de ce présent rapport

Nota : il est mentionné la nécessité d'avertir de la présence d'amiante toute personne pouvant intervenir sur ou à proximité des matériaux et produits concernés ou de ceux les recouvrant ou les protégeant.

5.2 Listes des matériaux et produits ne contenant pas d'amiante après analyse

| Localisation | Identifiant + Description |
|--------------|---------------------------|
| Néant | - |

5.3 Liste des matériaux ou produits (liste A et B) ne contenant pas d'amiante sur justificatif

| Localisation | Identifiant + Description | Photo |
|---|---|---|
| Rez de chaussée - Local technique; 1er étage - Combles d'habitation1; 1er étage - Combles d'habitation2 | <p>Identifiant: M001</p> <p>Description: Calorifuge (tresses, coquilles, matelas...)</p> <p>Liste selon annexe.13-9 du CSP : A</p> <p>Justificatif: sur jugement de l'opérateur</p> |  |

6. – Signatures

*Nota : Le présent rapport est établi par une personne dont les compétences sont certifiées par **I.Cert**
Parc Edonia - Bâtiment G Rue de la Terre Victoria 35760 SAINT GREGOIRE (détail sur
www.cofrac.fr programme n°4-4-11)*

Fait à **TOURNOUS-DEVANT**, le **06/06/2019**

Par : **CAS Rémy**



Signature du représentant :

| |
|--|
| |
|--|

ANNEXES**Au rapport de mission de repérage n° 19/M/12930/RCA****Informations conformes à l'annexe III de l'arrêté du 12 décembre 2012**

Les maladies liées à l'amiante sont provoquées par l'inhalation des fibres. Toutes les variétés d'amiante sont classées comme substances cancérigènes avérées pour l'homme. L'inhalation de fibres d'amiante est à l'origine de cancers (mésothéliomes, cancers broncho-pulmonaires) et d'autres pathologies non cancéreuses (épanchements pleuraux, plaques pleurales).

L'identification des matériaux et produits contenant de l'amiante est un préalable à l'évaluation et à la prévention des risques liés à l'amiante. Elle doit être complétée par la définition et la mise en œuvre de mesures de gestion adaptées et proportionnées pour limiter l'exposition des occupants présents temporairement ou de façon permanente dans l'immeuble. L'information des occupants présents temporairement ou de façon permanente est un préalable essentiel à la prévention du risque d'exposition à l'amiante.

Il convient donc de veiller au maintien du bon état de conservation des matériaux et produits contenant de l'amiante afin de remédier au plus tôt aux situations d'usure anormale ou de dégradation.

Il conviendra de limiter autant que possible les interventions sur les matériaux et produits contenant de l'amiante qui ont été repérés et de faire appel aux professionnels qualifiés, notamment dans le cas de retrait ou de confinement de ce type de matériau ou produit.

Enfin, les déchets contenant de l'amiante doivent être éliminés dans des conditions strictes.

Renseignez-vous auprès de votre mairie ou de votre préfecture. Pour connaître les centres d'élimination près de chez vous, consultez la base de données « déchets » gérée par l'ADEME, directement accessible sur le site internet www.sinoe.org.

Sommaire des annexes**7 Annexes****7.1 Schéma de repérage****7.2 Rapports d'essais****7.3 Grilles réglementaires d'évaluation de l'état de conservation des matériaux et produits contenant de l'amiante****7.4 Conséquences réglementaires et recommandations****7.5 Recommandations générales de sécurité****7.6 Documents annexés au présent rapport**

7.1 - Annexe - Schéma de repérage

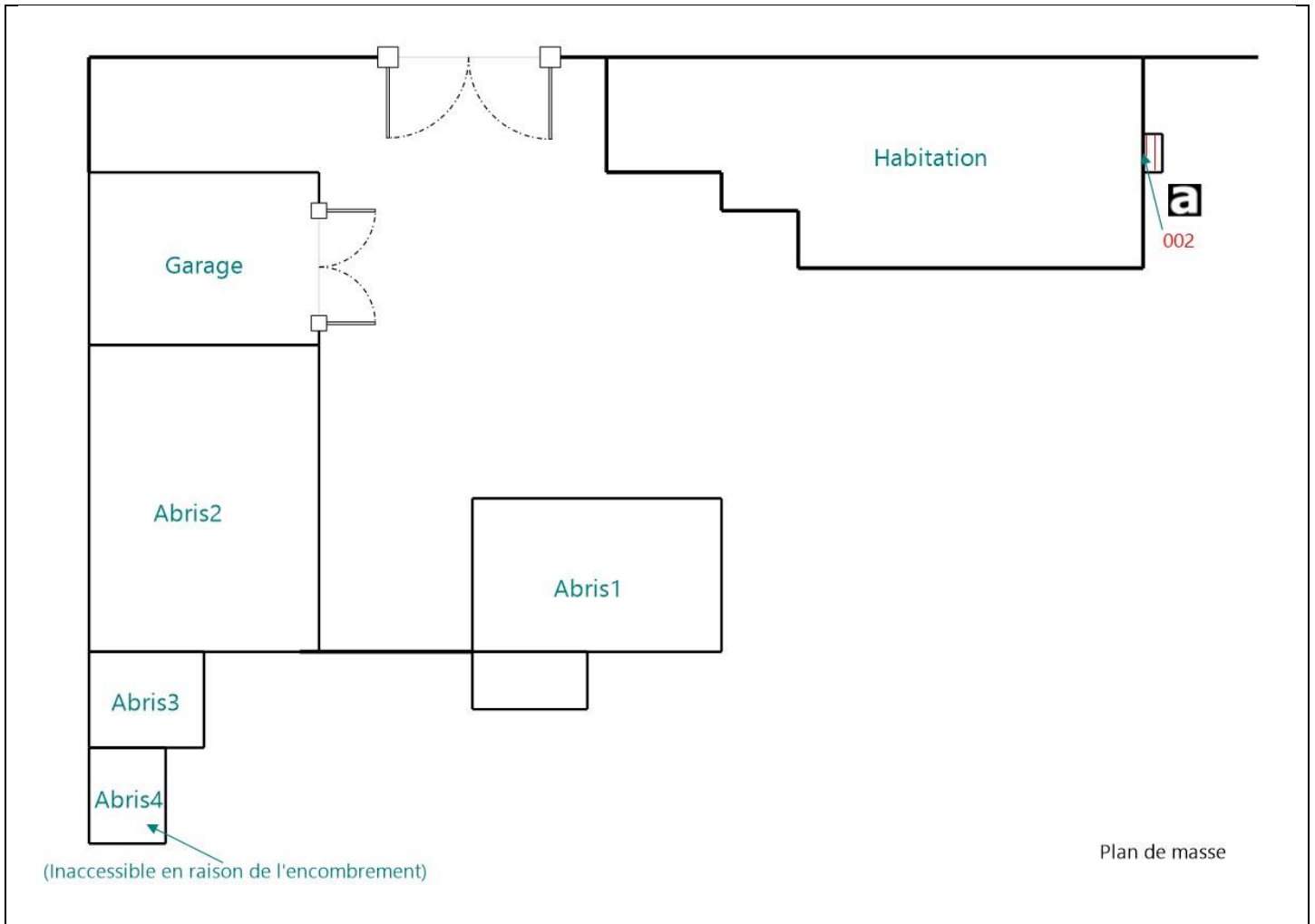

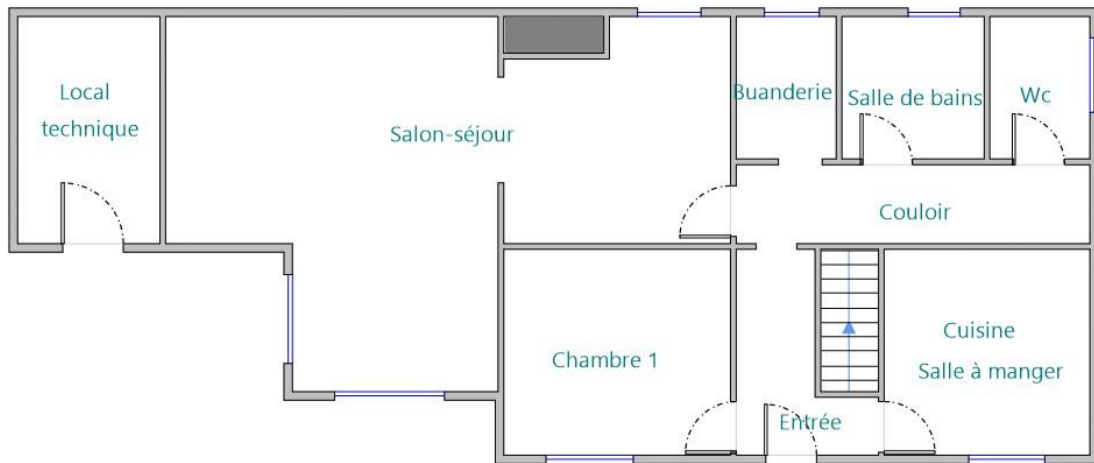



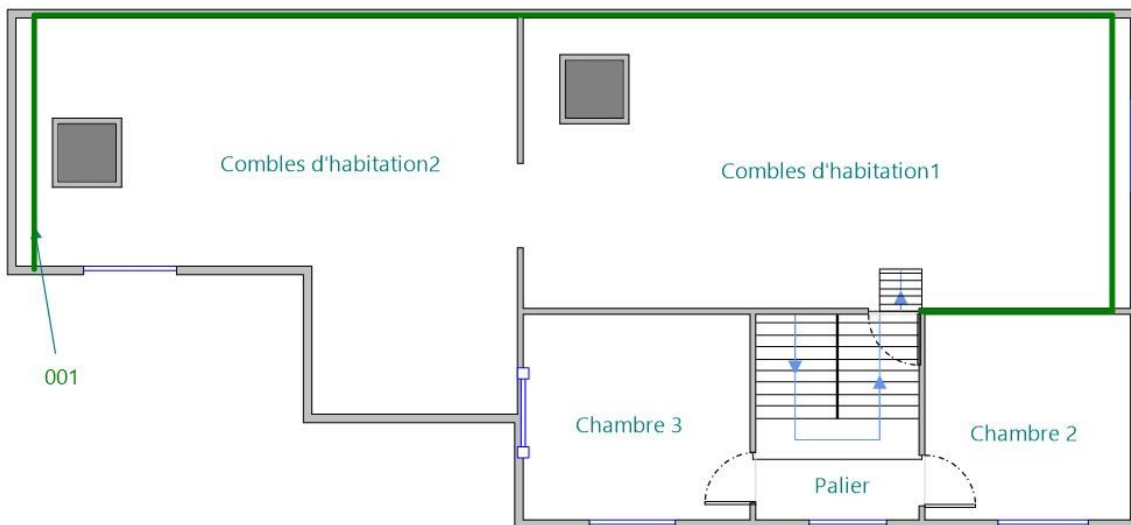



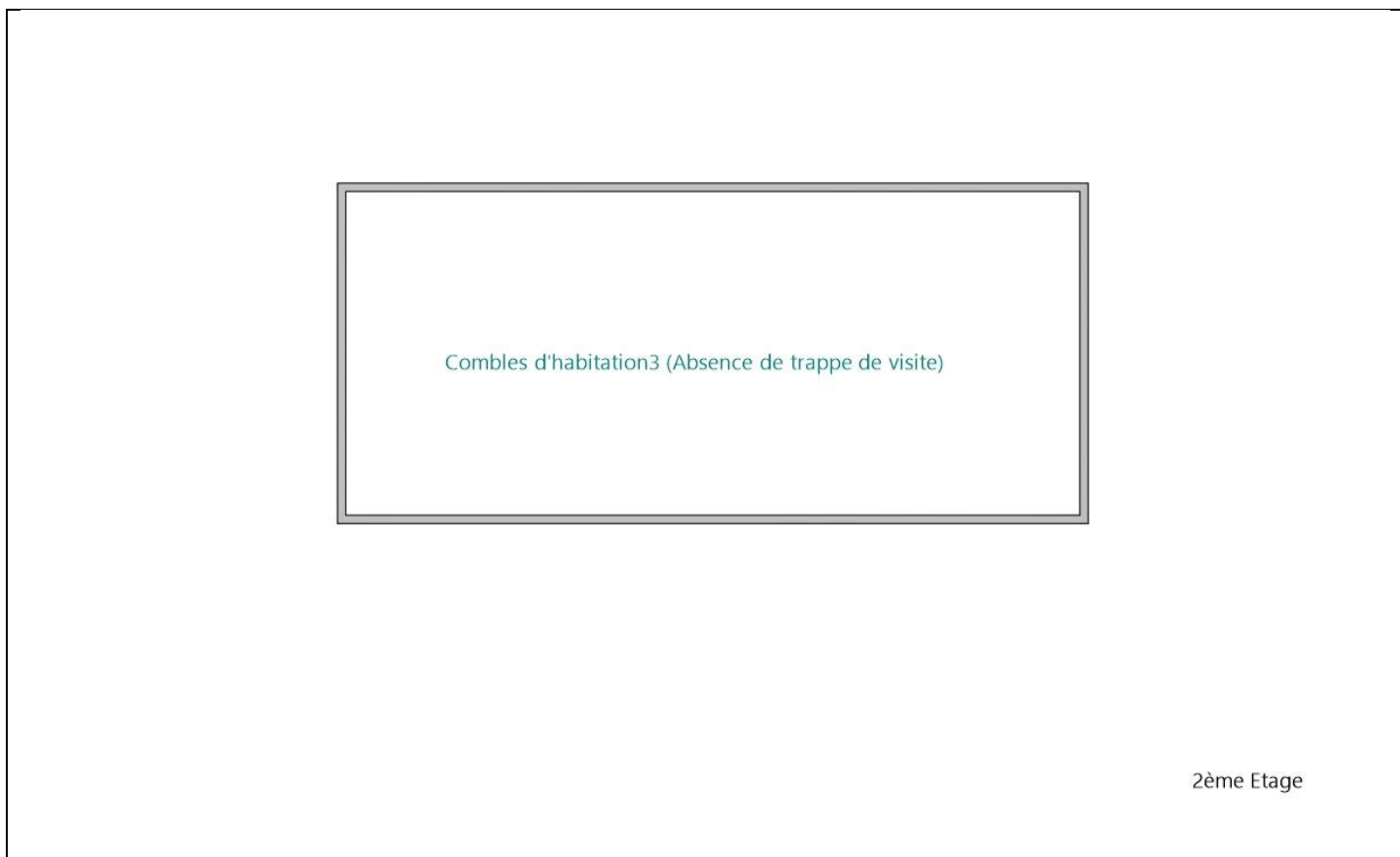



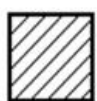

Rez-de-chaussée

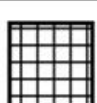

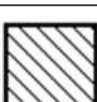

1er Etage



Légende

| | | | | |
|---|--|---|---------------------------------|---|
|  | Conduit en fibro-ciment |  | Dalles de sol | Nom du propriétaire : Mme PORTAL Laurence Adresse du bien : Lieu dit Pé de Bourreou "La Mouille" 65330 TOURNOUS-DEVANT |
|  | Conduit autre que fibro-ciment |  | Carrelage | |
|  | Brides |  | Colle de revêtement | |
|  | Dépôt de Matériaux contenant de l'amiante |  | Dalles de faux-plafond | |
|  | Matériau ou produit sur lequel un doute persiste |  | Toiture en fibro-ciment | |
|  | Présence d'amiante |  | Toiture en matériaux composites | |

Photos

| | |
|--|---|
|  | <p>Photo n° PhA001 Localisation : Rez de chaussée - Local technique; 1er étage - Combles d'habitation1; 1er étage - Combles d'habitation2 Ouvrage : 6 - Conduits et accessoires intérieurs - Conduits de fluides (air, eau, vapeur, fumée, échappement, autres fluides) Partie d'ouvrage : Calorifuge (tresses, coquilles, matelas...) Description : Calorifuge (tresses, coquilles, matelas...) Localisation sur croquis : 001</p> |
|  | <p>Photo n° PhA002 Localisation : Parties extérieures Ouvrage : 1 - Couvertures, Toitures, Terrasses et étanchéités - Plaques ondulées et planes Partie d'ouvrage : Plaques en fibres-ciment (y compris plaques « sous tuiles ») Description : Plaques en fibres-ciment (y compris plaques « sous tuiles ») Localisation sur croquis : 002</p> |

7.2 - Annexe - Rapports d'essais

Identification des prélèvements :

| Identifiant et prélèvement | Localisation | Composant de la construction | Parties du composant | Description |
|----------------------------|--------------|------------------------------|----------------------|-------------|
| - | - | - | - | - |

Copie des rapports d'essais :

Aucun rapport d'essai n'a été fourni ou n'est disponible

7.3 - Annexe - Evaluation de l'état de conservation des matériaux et produits contenant de l'amiante

Grilles d'évaluation de l'état de conservation des matériaux ou produit de la liste A

Aucune évaluation n'a été réalisée

Critères d'évaluation de l'état de conservation des matériaux ou produit de la liste A

1. Classification des différents degrés d'exposition du produit aux circulations d'air

| Fort | Moyen | Faible |
|--|---|---|
| 1° Il n'existe pas de système spécifique de ventilation, la pièce ou la zone homogène évaluée est ventilée par ouverture des fenêtres. ou 2° Le faux plafond se trouve dans un local qui présente une (ou plusieurs) façade(s) ouverte(s) sur l'extérieur susceptible(s) de créer des situations à forts courants d'air, ou 3° Il existe un système de ventilation par insufflation d'air dans le local et l'orientation du jet d'air est telle que celui-ci affecte directement le faux plafond contenant de l'amiante. | 1° Il existe un système de ventilation par insufflation d'air dans le local et l'orientation du jet est telle que celui-ci n'affecte pas directement le faux plafond contenant de l'amiante, ou 2° Il existe un système de ventilation avec reprise(s) d'air au niveau du faux plafond (système de ventilation à double flux). | 1° Il n'existe ni ouvrant ni système de ventilation spécifique dans la pièce ou la zone évaluée, ou 2° Il existe dans la pièce ou la zone évaluée, un système de ventilation par extraction dont la reprise d'air est éloignée du faux plafond contenant de l'amiante. |

2. Classification des différents degrés d'exposition du produit aux chocs et vibrations

| Fort | Moyen | Faible |
|---|---|---|
| L'exposition du produit aux chocs et vibrations sera considérée comme forte dans les situations où l'activité dans le local ou à l'extérieur engendre des vibrations, ou rend possible les chocs directs avec le faux plafond contenant de l'amiante (ex : hall industriel, gymnase, discothèque...). | L'exposition du produit aux chocs et vibrations sera considérée comme moyenne dans les situations où le faux plafond contenant de l'amiante n'est pas exposé aux dommages mécaniques mais se trouve dans un lieu très fréquenté (ex : supermarché, piscine, théâtre,...). | L'exposition du produit aux chocs et vibrations sera considérée comme faible dans les situations où le faux plafond contenant de l'amiante n'est pas exposé aux dommages mécaniques, n'est pas susceptible d'être dégradé par les occupants ou se trouve dans un local utilisé à des activités tertiaires passives. |

Grilles d'évaluation de l'état de conservation des matériaux ou produit de la liste B

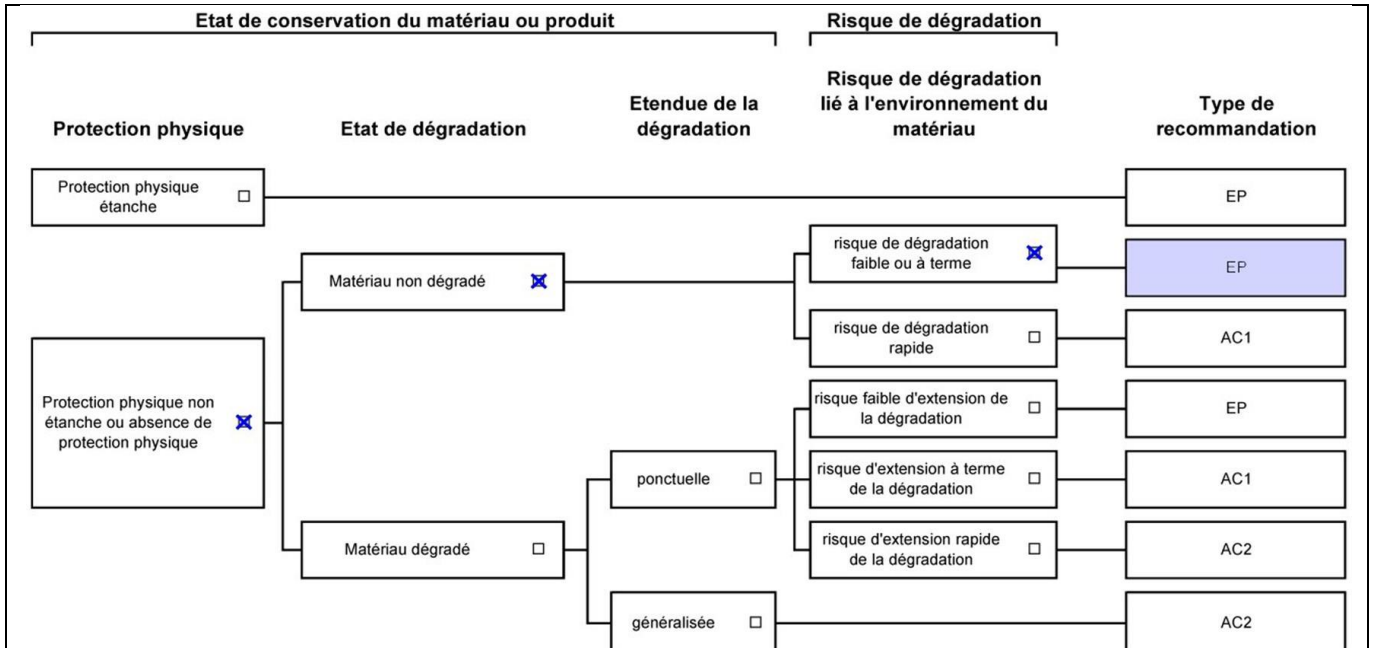

Dossier n° 19/M/12930/RCA
Date de l'évaluation : 06/06/2019
Bâtiment / local ou zone homogène : Parties extérieures
Identifiant Matériau : M002
Matériau : Plaques en fibres-ciment (y compris plaques « sous tuiles »)
Résultat EP : Il est recommandé de réaliser une évaluation périodique.

Critères d'évaluation de l'état de conservation des matériaux ou produit de la liste B

1. Classification des niveaux de risque de dégradation ou d'extension de la dégradation du matériau.

| Risque faible de dégradation ou d'extension de dégradation | Risque de dégradation ou d'extension à terme de la dégradation | Risque de dégradation ou d'extension rapide de la dégradation |
|---|--|---|
| L'environnement du matériau contenant de l'amiante ne présente pas ou très peu de risque pouvant entraîner à terme, une dégradation ou une extension de la dégradation du matériau. | L'environnement du matériau contenant de l'amiante présente un risque pouvant entraîner à terme, une dégradation ou une extension de la dégradation du matériau. | L'environnement du matériau contenant de l'amiante présente un risque important pouvant entraîner rapidement, une dégradation ou une extension de la dégradation du matériau. |

Légende : EP = évaluation périodique ; AC1 = action corrective de premier niveau ; AC2 = action corrective de second niveau.

L'évaluation du risque de dégradation lié à l'environnement du matériau ou produit prend en compte :

- Les agressions physiques intrinsèques au local (ventilation, humidité, etc...) selon que le risque est probable ou avéré ;
- La sollicitation des matériaux ou produits liée à l'activité des locaux, selon qu'elle est exceptionnelle/faible ou quotidienne/forte.

Elle ne prend pas en compte certains facteurs fluctuants d'aggravation de la dégradation des produits et matériaux, comme la fréquence d'occupation du local, la présence d'animaux nuisibles, l'usage réel des locaux, un défaut d'entretien des équipements, etc...

7.4 - Annexe - Conséquences réglementaires et recommandations

Conséquences réglementaires suivant l'état de conservation des matériaux ou produit de la liste A

Article R1334-27 : En fonction du résultat du diagnostic obtenu à partir de la grille d'évaluation de l'arrêté du 12 décembre 2012, le propriétaire met en œuvre les préconisations mentionnées à l'article R1334-20 selon les modalités suivantes :

Score 1 – L'évaluation périodique de l'état de conservation de ces matériaux et produits de la liste A contenant de l'amiante est effectué dans un délai maximal de trois ans à compter de la date de remise au propriétaire du rapport de repérage ou des résultats de la dernière évaluation de l'état de conservation, ou à l'occasion de toute modification substantielle de l'ouvrage et de son usage. La personne ayant réalisé cette évaluation en remet les résultats au propriétaire contre accusé de réception.

Score 2 – La mesure d'empoussièrement dans l'air est effectuée dans les conditions définies à l'article R1334-25, dans un délai de trois mois à compter de la date de remise au propriétaire du rapport de repérage ou des résultats de la dernière évaluation de l'état de conservation. L'organisme qui réalise les prélèvements d'air remet les résultats des mesures d'empoussièrement au propriétaire contre accusé de réception.

Score 3 – Les travaux de confinement ou de retrait de l'amiante sont mis en œuvre selon les modalités prévues à l'article R. 1334-29.

Article R1334-28 : Si le niveau d'empoussièrement mesuré dans l'air en application de l'article R1334-27 est inférieur ou égal à la valeur de cinq fibres par litre, le propriétaire fait procéder à l'évaluation périodique de l'état de conservation des matériaux et produits de la liste A contenant de l'amiante prévue à l'article R1334-20, dans un délai maximal de trois ans à compter de la date de remise des résultats des mesures d'empoussièrement ou à l'occasion de toute modification substantielle de l'ouvrage ou de son usage.

Si le niveau d'empoussièrement mesuré dans l'air en application de l'article R1334-27 est supérieur à cinq fibres par litre, le propriétaire fait procéder à des travaux de confinement ou de retrait de l'amiante, selon les modalités prévues à l'article R1334-29.

Article R1334-29 : Les travaux précités doivent être achevés dans un délai de trente-six mois à compter de la date à laquelle sont remis au propriétaire le rapport de repérage ou les résultats des mesures d'empoussièrement ou de la dernière évaluation de l'état de conservation.

Pendant la période précédant les travaux, des mesures conservatoires appropriées doivent être mises en œuvre afin de réduire l'exposition des occupants et de la maintenir au niveau le plus bas possible, et dans tous les cas à un niveau d'empoussièrement inférieur à cinq fibres par litre. Les mesures conservatoires ne doivent conduire à aucune sollicitation des matériaux et produits concernés par les travaux.

Le propriétaire informe le préfet du département du lieu d'implantation de l'immeuble concerné, dans un délai de deux mois à compter de la date à laquelle sont remis le rapport de repérage ou les résultats des mesures d'empoussièrement ou de la dernière évaluation de l'état de conservation, des mesures conservatoires mises en œuvre, et, dans un délai de douze mois, des travaux à réaliser et de l'échéancier proposé.

Article R.1334-29-3 :

I) A l'issue des travaux de retrait ou de confinement de matériaux et produits de la liste A mentionnés à l'article R.1334-29, le propriétaire fait procéder par une personne mentionnée au premier alinéa de l'article R.1334-23, avant toute restitution des locaux traités, à un examen visuel de l'état des surfaces traitées. Il fait également procéder, dans les conditions définies à l'article R.1334-25, à une mesure du niveau d'empoussièrement dans l'air après démantèlement du dispositif de confinement. Ce niveau doit être inférieur ou égal à cinq fibres par litre.

II) Si les travaux ne conduisent pas au retrait total des matériaux et produits de la liste A contenant de l'amiante, il est procédé à une évaluation périodique de l'état de conservation de ces matériaux et produits résiduels dans les conditions prévues par l'arrêté mentionné à l'article R.1334-20, dans un délai maximal de trois ans à compter de la date à laquelle sont remis les résultats du contrôle ou à l'occasion de toute modification substantielle de l'ouvrage ou de son usage.

III) Lorsque des travaux de retrait ou de confinement de matériaux et produits de la liste B contenant de l'amiante sont effectués à l'intérieur de bâtiment occupés ou fréquentés, le propriétaire fait procéder, avant toute restitution des locaux traités, à l'examen visuel et à la mesure d'empoussièrement dans l'air mentionnée au premier alinéa du présent article.

Détail des préconisations suivant l'état de conservation des matériaux ou produit de la liste B

- Réalisation d'une « évaluation périodique »**, lorsque le type de matériau ou produit concerné contenant de l'amiante, la nature et l'étendue des dégradations qu'il présente et l'évaluation du risque de dégradation ne conduisent pas à conclure à la nécessité d'une action de protection immédiate sur le matériau ou produit, consistant à :
 - Contrôler périodiquement que l'état de dégradation des matériaux et produits concernés ne s'aggrave pas et, le cas échéant, que leur protection demeure en bon état de conservation ;
 - Rechercher, le cas échéant, les causes de dégradation et prendre les mesures appropriées pour les supprimer.
- Réalisation d'une « action corrective de premier niveau »**, lorsque le type de matériau ou produit concerné contenant de l'amiante, la nature et l'étendue des dégradations et l'évaluation du risque de dégradation conduisent à conclure à la nécessité d'une action de remise en état limitée au remplacement, au recouvrement ou à la protection des seuls éléments dégradés, consistant à :
 - Rechercher les causes de la dégradation et définir les mesures correctives appropriées pour les supprimer ;
 - Procéder à la mise en œuvre de ces mesures correctives afin d'éviter toute exposition et toute dégradation du matériau ou produit contenant de l'amiante ;
 - Veiller à ce que les modifications apportées ne soient pas de nature à aggraver l'état des autres matériaux et produits contenant de l'amiante restant accessibles dans la même zone ;
 - Contrôler périodiquement que les autres matériaux et produits restant accessibles ainsi que, le cas échéant, leur protection demeurent en bon état de conservation.Il est rappelé l'obligation de faire appel à une entreprise certifiée pour le retrait ou le confinement.

- Réalisation d'une « action corrective de second niveau »**, qui concerne l'ensemble d'une zone, de telle sorte que le matériau ou produit ne soit plus soumis à aucune agression ni dégradation, consistant à :
 - Prendre, tant que les mesures mentionnées au c) (paragraphe suivant) n'ont pas été mises en place, les mesures conservatoires appropriées pour limiter le risque de dégradation et la dispersion des fibres d'amiante. Cela peut consister à adapter, voire condamner l'usage des locaux concernés afin d'éviter toute exposition et toute dégradation du matériau ou produit contenant de l'amiante. Durant les mesures conservatoires, et afin de vérifier que celles-ci sont adaptées, une mesure d'empoussièrement est réalisée, conformément aux dispositions du code de la santé publique ;
 - Procéder à une analyse de risque complémentaire, afin de définir les mesures de protection ou de retrait les plus adaptées, prenant en compte l'intégralité des matériaux et produits contenant de l'amiante dans la zone concernée ;
 - Mettre en œuvre les mesures de protection ou de retrait définies par l'analyse de risque ;
 - Contrôler périodiquement que les autres matériaux et produits restant accessibles, ainsi que leur protection, demeurent en bon état de conservation.

En fonction des situations particulières rencontrées lors de l'évaluation de l'état de conservation, des compléments et précisions à ces recommandations sont susceptibles d'être apportées.

7.5 - Annexe - Recommandations générales de sécurité

L'identification des matériaux et produits contenant de l'amiante est un préalable à l'évaluation et à la prévention des risques liés à la présence d'amiante dans un bâtiment. Elle doit être complétée par la définition et la mise en œuvre de mesures de gestion adaptées et proportionnées pour limiter l'exposition des occupants présents temporairement ou de façon permanente dans le bâtiment et des personnes appelées à intervenir sur les matériaux ou produits contenant de l'amiante. Les recommandations générales de sécurité définies ci-après rappellent les règles de base destinées à prévenir les expositions. Le propriétaire (ou, à défaut, l'exploitant) de l'immeuble concerné adapte ces recommandations aux particularités de chaque bâtiment et de ses conditions d'occupation ainsi qu'aux situations particulières rencontrées. Ces recommandations générales de sécurité ne se substituent en aucun cas aux obligations réglementaires existantes en matière de prévention des risques pour la santé et la sécurité des travailleurs, inscrites dans le code du travail.

1. Informations générales

a) Dangerosité de l'amiante

Les maladies liées à l'amiante sont provoquées par l'inhalation des fibres. Toutes les variétés d'amiante sont classées comme substances cancérigènes avérées pour l'homme. Elles sont à l'origine de cancers qui peuvent atteindre soit la plèvre qui entoure les poumons (mésothéliomes), soit les bronches et/ou les poumons (cancers broncho-pulmonaires). Ces lésions surviennent longtemps (souvent entre 20 à 40 ans) après le début de l'exposition à l'amiante. Le Centre international de recherche sur le cancer (CIRC) a également établi récemment un lien entre exposition à l'amiante et cancers du larynx et des ovaires. D'autres pathologies, non cancéreuses, peuvent également survenir en lien avec une exposition à l'amiante. Il s'agit exceptionnellement d'épanchements pleuraux (liquide dans la plèvre) qui peuvent être récidivants ou de plaques pleurales (qui épaississent la plèvre). Dans le cas d'empoussièrement important, habituellement d'origine professionnelle, l'amiante peut provoquer une sclérose (asbestose) qui réduira la capacité respiratoire et peut dans les cas les plus graves produire une insuffisance respiratoire parfois mortelle. Le risque de cancer du poumon peut être majoré par l'exposition à d'autres agents cancérigènes, comme la fumée du tabac.

b) Présence d'amiante dans des matériaux et produits en bon état de conservation

L'amiante a été intégré dans la composition de nombreux matériaux utilisés notamment pour la construction. En raison de son caractère cancérigène, ses usages ont été restreints progressivement à partir de 1977, pour aboutir à une interdiction totale en 1997. En fonction de leur caractéristique, les matériaux et produits contenant de l'amiante peuvent libérer des fibres d'amiante en cas d'usure ou lors d'interventions mettant en cause l'intégrité du matériau ou produit (par exemple perçage, ponçage, découpe, friction...). Ces situations peuvent alors conduire à des expositions importantes si des mesures de protection renforcées ne sont pas prises. Pour rappel, les matériaux et produits répertoriés aux listes A et B de l'annexe 13-9 du code de la santé publique font l'objet d'une évaluation de l'état de conservation dont les modalités sont définies par arrêté. Il convient de suivre les recommandations émises par les opérateurs de repérage dits « diagnostiqueurs » pour la gestion des matériaux ou produits repérés. De façon générale, il est important de veiller au maintien en bon état de conservation des matériaux et produits contenant de l'amiante et de remédier au plus tôt aux situations d'usure anormale ou de dégradation de ceux-ci.

2. Intervention de professionnels soumis aux dispositions du code du travail

Il est recommandé aux particuliers d'éviter dans la mesure du possible toute intervention directe sur des matériaux et produits contenant de l'amiante et de faire appel à des professionnels compétents dans de telles situations. Les entreprises réalisant des opérations sur matériaux et produits contenant de l'amiante sont soumises aux dispositions des articles R. 4412-94 à R. 4412-148 du code du travail. Les entreprises qui réalisent des travaux de retrait ou de confinement de matériaux et produits contenant de l'amiante doivent en particulier être certifiées dans les conditions prévues à l'article R. 4412-129. Cette certification est obligatoire à partir du 1er juillet 2013 pour les entreprises effectuant des travaux de retrait sur l'enveloppe extérieure des immeubles bâtis et à partir du 1er juillet 2014 pour les entreprises de génie civil. Des documents d'information et des conseils pratiques de prévention adaptés sont disponibles sur le site Travailler-mieux (<http://www.travailler-mieux.gouv.fr>) et sur le site de l'Institut national de recherche et de sécurité pour la prévention des accidents du travail et des maladies professionnelles (<http://www.inrs.fr>).

3. Recommandations générales de sécurité

Il convient d'éviter au maximum l'émission de poussières notamment lors d'interventions ponctuelles non répétées, par exemple :

- perçage d'un mur pour accrocher un tableau ;
- remplacement de joints sur des matériaux contenant de l'amiante ;
- travaux réalisés à proximité d'un matériau contenant de l'amiante en bon état, par exemple des interventions légères dans des boîtiers électriques, sur des gaines ou des circuits situés sous un flocage sans action directe sur celui-ci, de remplacement d'une vanne sur une canalisation calorifugée à l'amiante.

L'émission de poussières peut être limitée par humidification locale des matériaux contenant de l'amiante en prenant les mesures nécessaires pour éviter tout risque électrique et/ou en utilisant de préférence des outils manuels ou des outils à vitesse lente. Le port d'équipements adaptés de protection respiratoire est recommandé. Le port d'une combinaison jetable permet d'éviter la propagation de fibres d'amiante en dehors de la zone de travail. Les combinaisons doivent être jetées après chaque utilisation. Des informations sur le choix des équipements de protection sont disponibles sur le site internet amiante de l'INRS à l'adresse suivante : www.amiante.inrs.fr. De plus, il convient de disposer d'un sac à déchets à proximité immédiate de la zone de travail et d'une éponge ou d'un chiffon humide de nettoyage.

4. Gestion des déchets contenant de l'amiante

Les déchets de toute nature contenant de l'amiante sont des déchets dangereux. A ce titre, un certain nombre de dispositions réglementaires, dont les principales sont rappelées ci-après, encadrent leur élimination. Lors de travaux conduisant à un désamiantage de tout ou partie de l'immeuble, la personne pour laquelle les travaux sont réalisés, c'est-à-dire les maîtres d'ouvrage, en règle générale les propriétaires, ont la responsabilité de la bonne gestion des déchets produits, conformément aux dispositions de l'article L. 541-2 du code de l'environnement. Ce sont les producteurs des déchets au sens du code de l'environnement. Les déchets liés au fonctionnement d'un chantier (équipements de protection, matériel, filtres, bâches, etc.) sont de la responsabilité de l'entreprise qui réalise les travaux.

a. Conditionnement des déchets

Les déchets de toute nature susceptibles de libérer des fibres d'amiante sont conditionnés et traités de manière à ne pas provoquer d'émission de poussières. Ils sont ramassés au fur et à mesure de leur production et conditionnés dans des emballages appropriés et fermés, avec apposition de l'étiquetage prévu par le décret no 88-466 du 28 avril 1988 relatif aux produits contenant de l'amiante et par le code de l'environnement

notamment ses articles R. 551-1 à R. 551-13 relatifs aux dispositions générales relatives à tous les ouvrages d'infrastructures en matière de stationnement, chargement ou déchargement de matières dangereuses.

Les professionnels soumis aux dispositions du code du travail doivent procéder à l'évacuation des déchets, hors du chantier, aussitôt que possible, dès que le volume le justifie après décontamination de leurs emballages.

b. Apport en déchèterie

Environ 10 % des déchèteries acceptent les déchets d'amiante lié à des matériaux inertes ayant conservé leur intégrité provenant de ménages, voire d'artisans. Tout autre déchet contenant de l'amiante est interdit en déchèterie.

A partir du 1er janvier 2013, les exploitants de déchèterie ont l'obligation de fournir aux usagers les emballages et l'étiquetage appropriés aux déchets d'amiante.

c. Filières d'élimination des déchets

Les matériaux contenant de l'amiante ainsi que les équipements de protection (combinaison, masque, gants...) et les déchets issus du nettoyage (chiffon...) sont des déchets dangereux. En fonction de leur nature, plusieurs filières d'élimination peuvent être envisagées.

Les déchets contenant de l'amiante lié à des matériaux inertes ayant conservé leur intégrité peuvent être éliminés dans des installations de stockage de déchets non dangereux si ces installations disposent d'un casier de stockage dédié à ce type de déchets.

Tout autre déchet amianté doit être éliminé dans une installation de stockage pour déchets dangereux ou être vitrifiés. En particulier, les déchets liés au fonctionnement du chantier, lorsqu'ils sont susceptibles d'être contaminés par de l'amiante, doivent être éliminés dans une installation de stockage pour déchets dangereux ou être vitrifiés.

d. Information sur les déchèteries et les installations d'élimination des déchets d'amiante

Les informations relatives aux déchèteries acceptant des déchets d'amiante lié et aux installations d'élimination des déchets d'amiante peuvent être obtenues auprès :

- de la préfecture ou de la direction régionale de l'environnement, de l'aménagement et du logement (direction régionale et interdépartementale de l'environnement et de l'énergie en Ile-de-France) ou de la direction de l'environnement, de l'aménagement et du logement ;
- du conseil général (ou conseil régional en Ile-de-France) au regard de ses compétences de planification sur les déchets dangereux ;
- de la mairie ;
- ou sur la base de données « déchets » gérée par l'Agence de l'environnement et de la maîtrise de l'énergie, directement accessible sur internet à l'adresse suivante : www.sinoe.org.

e. Traçabilité

Le producteur des déchets remplit un bordereau de suivi des déchets d'amiante (BSDA, CERFA no 11861). Le formulaire CERFA est téléchargeable sur le site du ministère chargé de l'environnement. Le propriétaire recevra l'original du bordereau rempli par les autres intervenants (entreprise de travaux, transporteur, exploitant de l'installation de stockage ou du site de vitrification).

Dans tous les cas, le producteur des déchets devra avoir préalablement obtenu un certificat d'acceptation préalable lui garantissant l'effectivité d'une filière d'élimination des déchets.

Par exception, le bordereau de suivi des déchets d'amiante n'est pas imposé aux particuliers voire aux artisans qui se rendent dans une déchèterie pour y déposer des déchets d'amiante lié à des matériaux inertes ayant conservé leur intégrité. Ils ne doivent pas remplir un bordereau de suivi de déchets d'amiante, ce dernier étant élaboré par la déchèterie.

7.6 - Annexe - Autres documents

Sans objet



Etat de l'Installation Intérieure d'Electricité

Numéro de dossier : 19/M/12930/RCA
Norme méthodologique employée : AFNOR NF C 16-600 (juillet 2017)
Date du repérage : 06/06/2019
Heure d'arrivée : 09 h 15
Durée du repérage : 03 h 25

La présente mission consiste, suivant l'arrêté du 28 septembre 2017 et du 4 avril 2011, à établir un état de l'installation électrique, en vue d'évaluer les risques pouvant porter atteinte à la sécurité des personnes. (Application des articles L. 134-7, R134-10 et R134-11 du code de la construction et de l'habitation). En aucun cas, il ne s'agit d'un contrôle de conformité de l'installation vis-à-vis de la réglementation en vigueur.

A. - Désignation et description du local d'habitation et de ses dépendances

Localisation du local d'habitation et de ses dépendances :

Type d'immeuble : **Maison individuelle**
Adresse : **Lieu dit Pé de Bourreou**
"La Mouille"
Commune : **65330 TOURNOUS-DEVANT**
Département : **Hautes-Pyrénées**
Référence cadastrale : **Section cadastrale : NC, Parcelle numéro : NC,,** identifiant fiscal : **NC**
Désignation et situation du ou des lot(s) de copropriété :
Lot numéro Non communiqué,
Périmètre de repérage : **Ensemble de la propriété dans la limite d'une zone de 10m autour du bâti.**
Année de construction : **< 1949**
Année de l'installation : **Inconnue**
Distributeur d'électricité : **EDF**
Parties du bien non visitées : **Rez de jardin - Abris4 (Inaccessible en raison de l'encombrement),**
2ème étage - Combles d'habitation3 (Absence de trappe de visite)

B. - Identification du donneur d'ordre

Identité du donneur d'ordre :

Nom et prénom : **BOURSE DE L'IMMOBILIER**
Adresse : **16 Rue Thiers**
65300 LANNEMEZAN
Téléphone et adresse internet : . **Non communiqués**
Qualité du donneur d'ordre (sur déclaration de l'intéressé) : **Apporteur**

Propriétaire du local d'habitation et de ses dépendances:

Nom et prénom : **Mme PORTAL Laurence**
Adresse : **108 Avenue de la République**
94800 VILLEJUIF

C. - Identification de l'opérateur ayant réalisé l'intervention et signé le rapport

Identité de l'opérateur de diagnostic :

Nom et prénom : **CAS Rémy**
Raison sociale et nom de l'entreprise : **Cabinet J.M. BARRAQUE - Expert Immobilier**
Adresse : *** 31 avenue du Régiment de Bigorre**
65000 TARBES
Numéro SIRET : **451 083 919 00014**
Désignation de la compagnie d'assurance : **GAN**
Numéro de police et date de validité : **A06504 101.310.139 / 28/02/2020**

Le présent rapport est établi par une personne dont les compétences sont certifiées par **I.Cert** le **28/09/2017** jusqu'au **27/09/2022**. (Certification de compétence **CPDI4494**)

D. – Rappel des limites du champ de réalisation de l'état de l'installation intérieure d'électricité

L'état de l'installation intérieure d'électricité porte sur l'ensemble de l'installation intérieure d'électricité à basse tension des locaux à usage d'habitation située en aval de l'appareil général de commande et de protection de cette installation. Il ne concerne pas les matériels d'utilisation amovibles, ni les circuits internes des matériels d'utilisation fixes, destinés à être reliés à l'installation électrique fixe, ni les installations de production ou de stockage par batteries d'énergie électrique du générateur jusqu'au point d'injection au réseau public de distribution d'énergie ou au point de raccordement à l'installation intérieure. Il ne concerne pas non plus les circuits de téléphonie, de télévision, de réseau informatique, de vidéophonie, de centrale d'alarme, etc., lorsqu'ils sont alimentés en régime permanent sous une tension inférieure ou égale à 50 V en courant alternatif et 120 V en courant continu.

L'intervention de l'opérateur réalisant l'état de l'installation intérieure d'électricité ne porte que sur les constituants visibles, visitables, de l'installation au moment du diagnostic. Elle s'effectue sans démontage de l'installation électrique (hormis le démontage des capots des tableaux électriques lorsque cela est possible) ni destruction des isolants des câbles.

Des éléments dangereux de l'installation intérieure d'électricité peuvent ne pas être repérés, notamment :

- les parties de l'installation électrique non visibles (incorporées dans le gros œuvre ou le second œuvre ou masquées par du mobilier) ou nécessitant un démontage ou une détérioration pour pouvoir y accéder (boîtes de connexion, conduits, plinthes, goulottes, huisseries, éléments chauffants incorporés dans la maçonnerie, luminaires des piscines plus particulièrement) ;
- les parties non visibles ou non accessibles des tableaux électriques après démontage de leur capot ;
- inadéquation entre le courant assigné (calibre) des dispositifs de protection contre les surintensités et la section des conducteurs sur toute la longueur des circuits;

E. – Synthèse de l'état de l'installation intérieure d'électricité

E.1. Anomalies et/ou constatations diverses relevées

- L'installation intérieure d'électricité ne comporte **aucune anomalie** et ne fait pas l'objet de constatations diverses.
- L'installation intérieure d'électricité ne comporte **aucune anomalie**, mais fait l'objet de **constatations diverses**.
- L'installation intérieure d'électricité **comporte une ou des anomalies**. Il est recommandé au propriétaire de les supprimer en consultant dans les meilleurs délais un installateur électricien qualifié afin d'éliminer les dangers qu'elle(s) présente(nt). L'installation ne fait pas l'objet de constatations diverses.
- L'installation intérieure d'électricité **comporte une ou des anomalies**. Il est recommandé au propriétaire de les supprimer en consultant dans les meilleurs délais un installateur électricien qualifié afin d'éliminer les dangers qu'elle(s) présente(nt). L'installation fait également l'objet de **constatations diverses**.







E.2. Les domaines faisant l'objet d'anomalies sont :





- 1. L'appareil général de commande et de protection et de son accessibilité.
- 2. La protection différentielle à l'origine de l'installation électrique et sa sensibilité appropriée aux conditions de mise à la terre.
- 3. La prise de terre et l'installation de mise à la terre.
- 4. La protection contre les surintensités adaptée à la section des conducteurs, sur chaque circuit.
- 5. La liaison équipotentielle dans les locaux contenant une baignoire ou une douche.
- 6. Les règles liées aux zones dans les locaux contenant une baignoire ou une douche.
- 7. Des matériels électriques présentant des risques de contacts directs.
- 8.1 Des matériels électriques vétustes, inadaptés à l'usage.
- 8.2 Des conducteurs non protégés mécaniquement.
- 9. Des appareils d'utilisation situés dans les parties communes et alimentés depuis la partie privative ou des appareils d'utilisation situés dans la partie privative et alimentés depuis les parties communes.
- 10. La piscine privée ou le bassin de fontaine.

E.3. Les constatations diverses concernent :

- Des installations, parties d'installations ou spécificités non couvertes par le présent diagnostic.
- Des points de contrôle n'ayant pu être vérifiés.
- Des constatations concernant l'installation électrique et/ou son environnement.

F. - Anomalies identifiées

| N° Article (1) | Libellé et localisation (*) des anomalies | N° Article (2) | Libellé des mesures compensatoires (3) correctement mises en œuvre | Photos |
|----------------|---|----------------|--|---|
| B3.3.6 a1 | <p>Au moins un socle de prise de courant ne comporte pas de broche de terre. Remarques : Présence de circuits électriques non équipés de conducteurs de protection ; Faire intervenir un électricien qualifié afin d'installer des conducteurs de protection sur les circuits qui n'en sont pas équipés</p> | | |  |
| B3.3.6 a3 | <p>Au moins un circuit (n'alimentant pas des socles de prises de courant) n'est pas relié à la terre. Remarques : Présence de circuits électriques non équipés de conducteurs de protection ; Faire intervenir un électricien qualifié afin d'installer des conducteurs de protection sur les circuits qui n'en sont pas équipés</p> | | |  |
| B3.3.7 a | <p>Au moins un conduit métallique en montage apparent ou encastré, comportant des conducteurs, n'est pas relié à la terre. Remarques : Présence de conduits métalliques en montage apparent, contenant des conducteurs, non reliés à la terre ; Faire intervenir un électricien qualifié afin de supprimer les conduits métalliques en montage apparent</p> | | |  |
| B3.3.9 b | <p>Au moins une boîte de connexion métalliques en montage apparent ou encastré n'est pas reliée à la terre. Remarques : Présence de boîtes de connexion métalliques en montage apparent, contenant des conducteurs, non reliées à la terre ; Faire intervenir un électricien qualifié afin de supprimer les boîtes de connexion métalliques non reliées à la terre</p> | | |  |
| B4.3 b | <p>Le type d'au moins un fusible ou un disjoncteur n'est plus autorisé (fusible à tabatière, à broches rechargeables, coupe-circuit à fusible de type industriel, disjoncteur réglable en courant protégeant des circuits terminaux). Remarques : Présence de fusible(s) de type à puits ; Faire intervenir un électricien qualifié afin de remplacer le(s) fusible(s) de type à tabatière par des protections autorisées</p> | | |  |
| B4.3 c | <p>Plusieurs circuits disposent d'un conducteur neutre commun dont les conducteurs ne sont pas correctement protégés contre les surintensités. Remarques : Absence de conducteur(s) neutre(s) commun(s) à plusieurs circuits</p> | | |  |

| N° Article (1) | Libellé et localisation (*) des anomalies | N° Article (2) | Libellé des mesures compensatoires (3) correctement mises en œuvre | Photos |
|----------------|---|----------------|--|---|
| B6.3.1 a | <p>Local contenant une baignoire ou une douche : l'installation électrique ne répond pas aux prescriptions particulières appliquées à ce local (adéquation entre l'emplacement où est installé le matériel électrique et les caractéristiques de ce dernier – respect des règles de protection contre les chocs électriques liées aux zones).</p> <p>Remarques : Installation électrique ne répondant pas aux prescriptions particulières appliqués aux locaux contenant une baignoire ou une douche ; Faire intervenir un électricien qualifié afin de modifier l'installation pour la rendre adaptée aux locaux contenant une douche ou une baignoire</p> | | |  |
| B7.3 a | <p>L'Enveloppe d'au moins un matériel est manquante ou détériorée.</p> <p>Remarques : Présence de matériel électrique en place dont l'enveloppe présente des détériorations ; Faire intervenir un électricien qualifié afin de remplacer les matériels présentant des détériorations</p> | | |  |
| B7.3 d | <p>L'installation électrique comporte au moins une connexion avec une partie active nue sous tension accessible.</p> <p>Remarques : Présence de connexion de matériel électrique présentant des parties actives nues sous tension ; Faire intervenir un électricien qualifié afin de remplacer les matériels présentant des parties actives nues sous tension</p> | | |  |
| B7.3 e | <p>L'installation électrique comporte au moins un dispositif de protection avec une partie active nue sous tension accessible.</p> <p>Remarques : Présence de dispositif de protection de matériel électrique présentant des parties actives nues sous tension ; Faire intervenir un électricien qualifié afin de remplacer les matériels présentant des parties actives nues sous tension</p> | | |  |
| B8.3 a | <p>L'installation comporte au moins un matériel électrique vétuste.</p> <p>Remarques : Présence de matériel électrique vétuste (douilles, interrupteurs, socles de prise...) ; Faire intervenir un électricien qualifié afin de remplacer les matériels électriques vétustes</p> | | |  |

| N° Article (1) | Libellé et localisation (*) des anomalies | N° Article (2) | Libellé des mesures compensatoires (3) correctement mises en œuvre | Photos |
|----------------|---|----------------|--|---|
| B8.3 e | Au moins un conducteur isolé n'est pas placé sur toute sa longueur dans un conduit, une goulotte ou une plinthe ou une huisserie, en matière isolante ou métallique, jusqu'à sa pénétration dans le matériel électrique qu'il alimente. Remarques : Présence de conducteurs électriques non protégés mécaniquement ; Faire intervenir un électricien qualifié afin d'installer des protections mécanique sur les conducteurs non protégés | | |  |

(1) Référence des anomalies selon la norme ou la spécification technique utilisée.

(2) Référence des mesures compensatoires selon la norme ou la spécification technique utilisée.

(3) Une mesure compensatoire est une mesure qui permet de limiter un risque de choc électrique lorsque les règles fondamentales de sécurité ne peuvent s'appliquer pleinement pour des raisons soit économiques, soit techniques, soit administratives. Le numéro d'article et le libellé de la mesure compensatoire sont indiqués en regard de l'anomalie concernée.

(*) Avertissement : la localisation des anomalies n'est pas exhaustive. Il est admis que l'opérateur de diagnostic ne procède à la localisation que d'une anomalie par point de contrôle. Toutefois, cet avertissement ne concerne pas le test de déclenchement des dispositifs différentiels.

G.1. – Informations complémentaires

| Article (1) | Libellé des informations |
|-------------|--|
| B11 a3 | Il n'y a aucun dispositif différentiel à haute sensibilité inf. ou égal à 30 mA. |
| B11 b1 | L'ensemble des socles de prise de courant est de type à obturateur. |
| B11 c1 | L'ensemble des socles de prise de courant possède un puits de 15 mm. |

(1) Référence des informations complémentaires selon la norme ou la spécification technique utilisée.

G.2. – Constatations diverses

Il est conseillé de faire réaliser, dans les meilleurs délais et par un installateur électricien qualifié, les travaux permettant de lever au moins les anomalies relevées.
Certains points de contrôles n'ont pu être effectués. De ce fait la responsabilité du propriétaire reste pleinement engagée en cas d'accident ou d'incident ayant pour origine une défaillance de toute ou partie de l'installation n'ayant pu être contrôlée

Constatations supplémentaires :

Les photos concernant les prises sans terre, les circuits (hors prises) sans terre ou les risques de contacts direct sont mises à titre d'exemples et ne représentent pas de manière exhaustive l'ensemble des anomalies.

Constatation type E1. – Installations, partie d'installation ou spécificités non couvertes

E1 d) le logement étant situé dans un immeuble collectif d'habitation :

- Le ou les dispositifs différentiels : plus précisément, il n'a pas été contrôlé l'adéquation entre la valeur de la résistance de la prise de terre et le courant différentiel-résiduel assigné (sensibilité)

Constatation type E2. – Points de contrôle du diagnostic n'ayant pu être vérifiés

| N° Article (1) | Libellé des points de contrôle n'ayant pu être vérifiés selon norme NF C 16-600 – Annexe C | Motifs |
|----------------|---|--|
| B3.3.1 b | B3 - Prise de terre et installation de mise à la terre Article : Elément constituant la prise de terre approprié | Contrôle impossible: élément constituant la prise de terre non visible |

| N° Article (1) | Libellé des points de contrôle n'ayant pu être vérifiés selon norme NF C 16-600 – Annexe C | Motifs |
|----------------|---|---|
| B3.3.1 c | B3 - Prise de terre et installation de mise à la terre Article : Prises de terre multiples interconnectées même bâtiment. | Contrôle impossible: prises de terre multiples non visibles |
| B3.3.2 a | B3 - Prise de terre et installation de mise à la terre Article : Présence d'un conducteur de terre | Contrôle impossible: Conducteur de terre non visible ou partiellement visible |
| B3.3.2 b | B3 - Prise de terre et installation de mise à la terre Article : Section du conducteur de terre satisfaisante | Conducteur de terre non visible ou partiellement visible ; Faire intervenir un électricien qualifié afin de vérifier la section du conducteur de terre et le remplacer en cas de section insuffisante. |
| B3.3.4 b | B3 - Prise de terre et installation de mise à la terre Article : Section satisfaisante du conducteur de liaison équipotentielle principale | Conducteur de LEP (Liaison Equipotentielle Principale) non visible ou partiellement visible ; Faire intervenir un électricien qualifié afin de vérifier la section du conducteur de LEP et le remplacer si besoin |
| B5.3 b | B5 - Liaison équipotentielle supplémentaire (LES) dans chaque local contenant une baignoire ou une douche Article : Section satisfaisante de la partie visible du conducteur de liaison équipotentielle supplémentaire | La LES (Liaison Equipotentielle Supplémentaire) n'est pas visible ou partiellement visible ; Faire intervenir un électricien qualifié afin de vérifier la LES et la compléter si besoin |
| B5.3 d | B5 - Liaison équipotentielle supplémentaire (LES) dans chaque local contenant une baignoire ou une douche Article : Qualité satisfaisante des connexions du conducteur de la liaison équipotentielle supplémentaire aux éléments conducteurs et masses | La LES (Liaison Equipotentielle Supplémentaire) n'est pas visible ou partiellement visible ; Faire intervenir un électricien qualifié afin de vérifier la LES et la compléter si besoin |

(1) Référence des constatations diverses selon la norme ou la spécification technique utilisée.

Constatation type E3. - Constatations concernant l'installation électrique et/ou son environnement

Néant

H. - Identification des parties du bien (pièces et emplacements) n'ayant pu être visitées et justification :

**Rez de jardin - Abris4 (Inaccessible en raison de l'encombrement),
2ème étage - Combles d'habitation3 (Absence de trappe de visite)**

*Nota : Le présent rapport est établi par une personne dont les compétences sont certifiées par **I.Cert - Parc Edonia - Bâtiment G Rue de la Terre Victoria 35760 SAINT GREGOIRE (détail sur www.cofrac.fr programme n°4-4-11)***

Dates de visite et d'établissement de l'état :
Visite effectuée le : **06/06/2019**
Etat rédigé à **TOURNOUS-DEVANT**, le **06/06/2019**

Par : **CAS Rémy**



Signature du représentant :

I. - Objectif des dispositions et description des risques encourus en fonction des anomalies identifiées

| Correspondance avec le domaine d'anomalies (1) | Objectif des dispositions et description des risques encourus |
|--|--|
| B.1 | Appareil général de commande et de protection : Cet appareil, accessible à l'intérieur du logement, permet d'interrompre, en cas d'urgence, en un lieu unique, connu et accessible, la totalité de la fourniture de l'alimentation électrique. Son absence, son inaccessibilité ou un appareil inadapté ne permet pas d'assurer cette fonction de coupure en cas de danger (risque d'électrification, voire d'électrocution), d'incendie ou d'intervention sur l'installation électrique. |
| B.2 | Protection différentielle à l'origine de l'installation : Ce dispositif permet de protéger les personnes contre les risques de choc électrique lors d'un défaut d'isolement sur un matériel électrique. Son absence ou son mauvais fonctionnement peut être la cause d'une électrification, voire d'une électrocution. |
| B.3 | Prise de terre et installation de mise à la terre : Ces éléments permettent, lors d'un défaut d'isolement sur un matériel électrique, de dévier à la terre le courant de défaut dangereux qui en résulte. L'absence de ces éléments ou leur inexistence partielle peut être la cause d'une électrification, voire d'une électrocution. |
| B.4 | Protection contre les surintensités : Les disjoncteurs divisionnaires ou coupe-circuits à cartouche fusible, à l'origine de chaque circuit, permettent de protéger les conducteurs et câbles électriques contre les échauffements anormaux dus aux surcharges ou courts-circuits. L'absence de ces dispositifs de protection ou leur calibre trop élevé peut être à l'origine d'incendies. |
| B.5 | Liaison équipotentielle dans les locaux contenant une baignoire ou une douche : Elle permet d'éviter, lors d'un défaut, que le corps humain ne soit traversé par un courant électrique dangereux. Son absence privilégie, en cas de défaut, l'écoulement du courant électrique par le corps humain, ce qui peut être la cause d'une électrification, voire d'une électrocution. |
| B.6 | Règles liées aux zones dans les locaux contenant une baignoire ou une douche : Les règles de mise en œuvre de l'installation électrique à l'intérieur de tels locaux permettent de limiter le risque de chocs électriques, du fait de la réduction de la résistance électrique du corps humain lorsque celui-ci est mouillé ou immergé. Le non-respect de celles-ci peut être la cause d'une électrification, voire d'une électrocution. |
| B.7 | Matériels électriques présentant des risques de contact direct : Les matériels électriques dont des parties nues sous tension sont accessibles (matériels électriques anciens, fils électriques dénudés, bornes de connexion non placées dans une boîte équipée d'un couvercle, matériels électriques cassés...) présentent d'importants risques d'électrification, voire d'électrocution. |
| B.8 | Matériels électriques vétustes ou inadaptés à l'usage : Ces matériels électriques, lorsqu'ils sont trop anciens, n'assurent pas une protection satisfaisante contre l'accès aux parties nues sous tension ou ne possèdent plus un niveau d'isolement suffisant. Lorsqu'ils ne sont pas adaptés à l'usage que l'on veut en faire, ils deviennent très dangereux lors de leur utilisation. Dans les deux cas, ces matériels présentent d'importants risques d'électrification, voire d'électrocution. |
| B.9 | Appareils d'utilisation situés dans des parties communes et alimentés depuis les parties privatives : Lorsque l'installation électrique issue de la partie privative n'est pas mise en œuvre correctement, le contact d'une personne avec la masse d'un matériel électrique en défaut ou une partie active sous tension peut être la cause d'électrification, voire d'électrocution. |
| B.10 | Piscine privée ou bassin de fontaine : Les règles de mise en œuvre de l'installation électrique et des équipements associés à la piscine ou au bassin de fontaine permettent de limiter le risque de chocs électriques, du fait de la réduction de la résistance électrique du corps humain lorsque celui-ci est mouillé ou immergé. Le non-respect de celles-ci peut être la cause d'une électrification, voire d'une électrocution. |

(1) Référence des anomalies selon la norme ou spécification technique utilisée.

J. - Informations complémentaires

| Correspondance avec le groupe d'informations (1) | Objectif des dispositions et description des risques encourus |
|--|--|
| B.11 | <p>Dispositif(s) différentiel(s) à haute sensibilité protégeant l'ensemble de l'installation électrique : L'objectif est d'assurer rapidement la coupure du courant de l'installation électrique ou du circuit concerné, dès l'apparition d'un courant de défaut même de faible valeur. C'est le cas notamment lors de la défaillance occasionnelle (telle que l'usure normale ou anormale des matériels, l'imprudence ou le défaut d'entretien, la rupture du conducteur de mise à la terre d'un matériel électrique) des mesures classiques de protection contre les risques d'électrification, voire d'électrocution.</p> <p>Socles de prise de courant de type à obturateurs : Socles de prise de courant de type à obturateurs : l'objectif est d'éviter l'introduction, en particulier par un enfant, d'un objet dans une alvéole d'un socle de prise de courant sous tension pouvant entraîner des brûlures graves et/ ou l'électrification, voire l'électrocution.</p> <p>Socles de prise de courant de type à puits : La présence d'un puits au niveau d'un socle de prise de courant évite le risque d'électrification, voire d'électrocution, au moment de l'introduction des fiche mâles non isolées d'un cordon d'alimentation.</p> |

(1) Référence des informations complémentaires selon la norme ou spécification technique utilisée.

Annexe - Plans

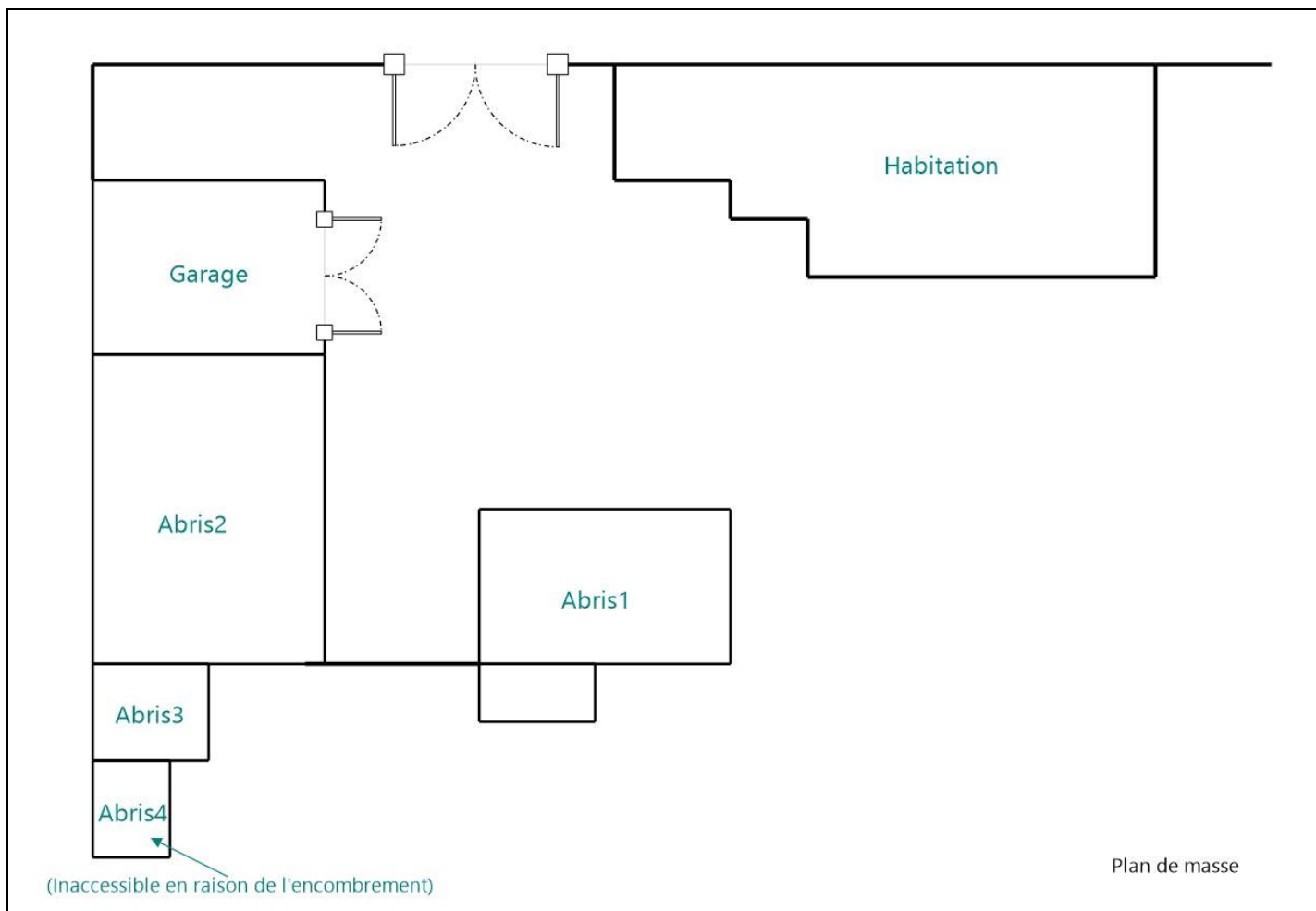

Plan de masse

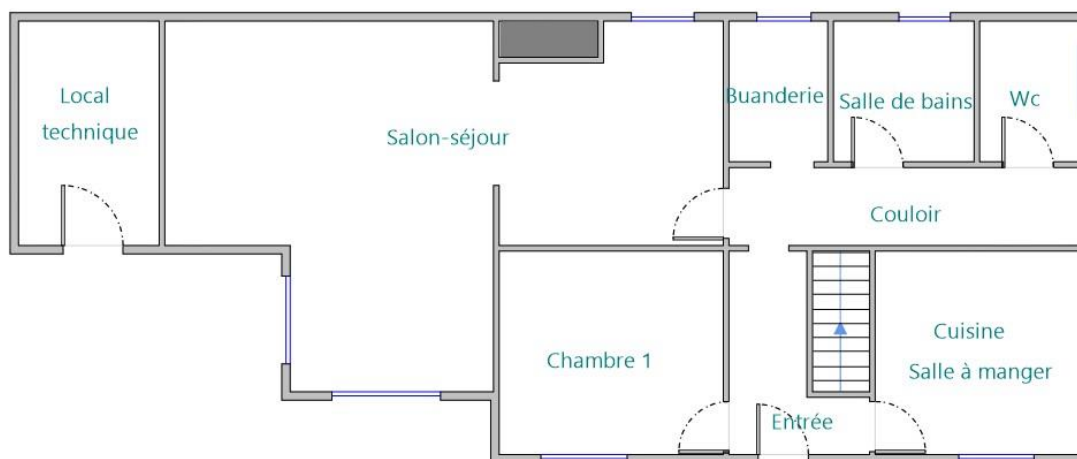

Rez-de-chaussée

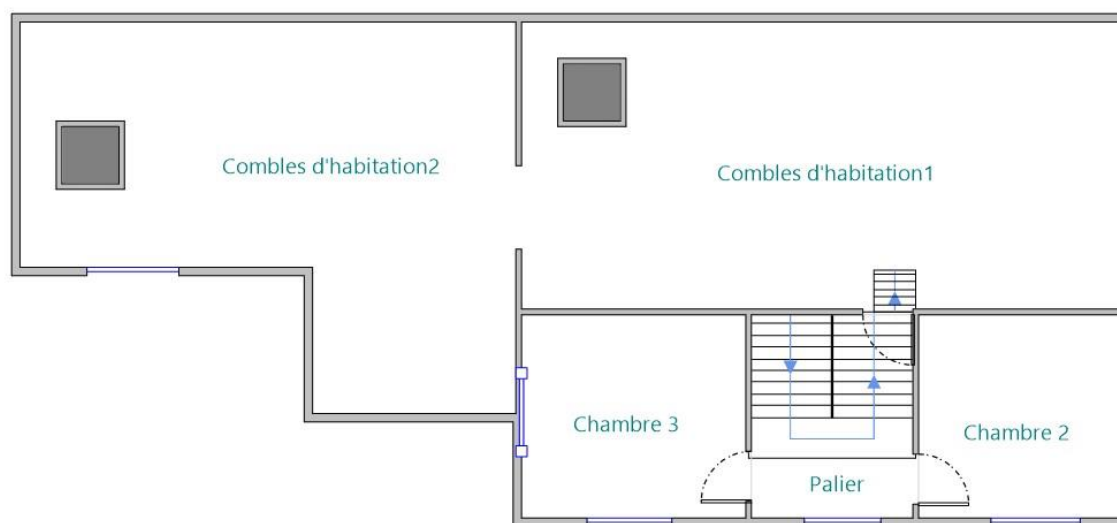

1er Etage

Combles d'habitation3 (Absence de trappe de visite)

2ème Etage

Annexe - Photos



Photo du Compteur électrique

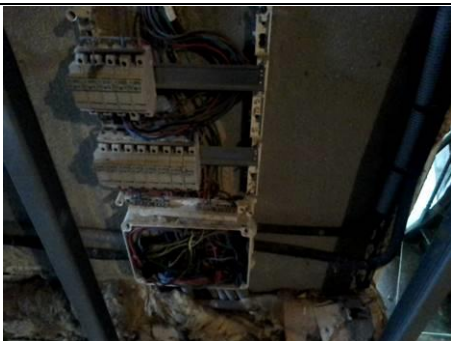







Photo n° PhEle001
B11 a3 Il n'y a aucun dispositif différentiel à haute sensibilité inf. ou égal à 30 mA.

| | |
|---|---|
|  | <p>Photo PhEle002 Libellé de l'anomalie : B4.3 b Le type d'au moins un fusible ou un disjoncteur n'est plus autorisé (fusible à tabatière, à broches rechargeables, coupe-circuit à fusible de type industriel, disjoncteur réglable en courant protégeant des circuits terminaux). Remarques : Présence de fusible(s) de type à puits ; Faire intervenir un électricien qualifié afin de remplacer le(s) fusible(s) de type à tabatière par des protections autorisées</p> |
|  | <p>Photo PhEle003 Libellé de l'anomalie : B4.3 c Plusieurs circuits disposent d'un conducteur neutre commun dont les conducteurs ne sont pas correctement protégés contre les surintensités. Remarques : Absence de conducteur(s) neutre(s) commun(s) à plusieurs circuits</p> |
|  | <p>Photo PhEle004 Libellé de l'anomalie : B7.3 a L'Enveloppe d'au moins un matériel est manquante ou détériorée. Remarques : Présence de matériel électrique en place dont l'enveloppe présente des détériorations ; Faire intervenir un électricien qualifié afin de remplacer les matériels présentant des détériorations</p> |
|  | <p>Photo PhEle005 Libellé de l'anomalie : B8.3 e Au moins un conducteur isolé n'est pas placé sur toute sa longueur dans un conduit, une goulotte ou une plinthe ou une huisserie, en matière isolante ou métallique, jusqu'à sa pénétration dans le matériel électrique qu'il alimente. Remarques : Présence de conducteurs électriques non protégés mécaniquement ; Faire intervenir un électricien qualifié afin d'installer des protections mécaniques sur les conducteurs non protégés</p> |
|  | <p>Photo PhEle006 Libellé de l'anomalie : B7.3 d L'installation électrique comporte au moins une connexion avec une partie active nue sous tension accessible. Remarques : Présence de connexion de matériel électrique présentant des parties actives nues sous tension ; Faire intervenir un électricien qualifié afin de remplacer les matériels présentant des parties actives nues sous tension</p> |





| | |
|---|---|
|  | <p>Photo PhEle007 Libellé de l'anomalie : B7.3 e L'installation électrique comporte au moins un dispositif de protection avec une partie active nue sous tension accessible. Remarques : Présence de dispositif de protection de matériel électrique présentant des parties actives nues sous tension ; Faire intervenir un électricien qualifié afin de remplacer les matériels présentant des parties actives nues sous tension</p> |
|  | <p>Photo PhEle008 Libellé de l'anomalie : B8.3 a L'installation comporte au moins un matériel électrique vétuste. Remarques : Présence de matériel électrique vétuste (douilles, interrupteurs, socles de prise...) ; Faire intervenir un électricien qualifié afin de remplacer les matériels électriques vétustes</p> |
|  | <p>Photo PhEle009 Libellé de l'anomalie : B6.3.1 a Local contenant une baignoire ou une douche : l'installation électrique ne répond pas aux prescriptions particulières appliquées à ce local (adéquation entre l'emplacement où est installé le matériel électrique et les caractéristiques de ce dernier - respect des règles de protection contre les chocs électriques liées aux zones). Remarques : Installation électrique ne répondant pas aux prescriptions particulières appliquées aux locaux contenant une baignoire ou une douche ; Faire intervenir un électricien qualifié afin de modifier l'installation pour la rendre adaptée aux locaux contenant une douche ou une baignoire</p> |
|  | <p>Photo PhEle010 Libellé de l'anomalie : B3.3.6 a1 Au moins un socle de prise de courant ne comporte pas de broche de terre. Remarques : Présence de circuits électriques non équipés de conducteurs de protection ; Faire intervenir un électricien qualifié afin d'installer des conducteurs de protection sur les circuits qui n'en sont pas équipés</p> |
|  | <p>Photo PhEle011 Libellé de l'anomalie : B3.3.6 a3 Au moins un circuit (n'alimentant pas des socles de prises de courant) n'est pas relié à la terre. Remarques : Présence de circuits électriques non équipés de conducteurs de protection ; Faire intervenir un électricien qualifié afin d'installer des conducteurs de protection sur les circuits qui n'en sont pas équipés</p> |



Photo PhEle012

Libellé de l'anomalie : B3.3.7 a Au moins un conduit métallique en montage apparent ou encastré, comportant des conducteurs, n'est pas relié à la terre.

Remarques : Présence de conduits métalliques en montage apparent, contenant des conducteurs, non reliés à la terre ; Faire intervenir un électricien qualifié afin de supprimer les conduits métalliques en montage apparent



Photo PhEle013

Libellé de l'anomalie : B3.3.9 b Au moins une boîte de connexion métalliques en montage apparent ou encastré n'est pas reliée à la terre.

Remarques : Présence de boites de connexion métalliques en montage apparent, contenant des conducteurs, non reliées à la terre ; Faire intervenir un électricien qualifié afin de supprimer les boites de connexion métalliques non reliées à la terre

Recommandations relevant du devoir de conseil de professionnel

Faire intervenir un homme de l'art afin de supprimer les anomalies relevées.

Règles élémentaires de sécurité et d'usage à respecter (liste non exhaustive)

L'électricité constitue un danger invisible, inodore et silencieux et c'est pourquoi il faut être vigilant quant aux risques qu'elle occasionne (incendie, électrisation, électrocution). Restez toujours attentif à votre installation électrique, vérifiez qu'elle soit et reste en bon état.

Pour limiter les risques, il existe des moyens de prévention simples :

- Ne jamais manipuler une prise ou un fil électrique avec des mains humides
- Ne jamais tirer sur un fil électrique pour le débrancher
- Débrancher un appareil électrique avant de le nettoyer
- Ne jamais toucher les fiches métalliques d'une prise de courant
- Ne jamais manipuler un objet électrique sur un sol humide ou mouillé



Rapport de l'état relatif à la présence de termites dans le bâtiment

Numéro de dossier : 19/M/12930/RCA
Norme méthodologique employée : AFNOR NF P 03-201 – Février 2016
Date du repérage : 06/06/2019
Heure d'arrivée : 09 h 15
Temps passé sur site : 00H45

A. - Désignation du ou des bâtiments

Localisation du ou des bâtiments :

Département : **Hautes-Pyrénées**

Adresse : **Lieu dit Pé de Bourreou
"La Mouille"**

Commune : **65330 TOURNOUS-DEVANT**

Désignation et situation du ou des lot(s) de copropriété :

..... **Lot numéro Non communiqué,
Section cadastrale : NC, Parcelle numéro : NC,**

Informations collectées auprès du donneur d'ordre :

Présence de traitements antérieurs contre les termites

Présence de termites dans le bâtiment

Fourniture de la notice technique relatif à l'article R 112-4 du CCH si date du dépôt de la demande de permis de construire ou date d'engagement des travaux postérieure au 1/11/2006

Documents fournis:

..... **Néant**

Désignation du (ou des) bâtiment(s) et périmètre de repérage :

..... **Habitation (maison individuelle)**

..... **Ensemble de la propriété dans la limite d'une zone de 10m autour du bâti.**

Situation du bien en regard d'un arrêté préfectoral pris en application de l'article L 133-5 du CCH :

..... **Le bien est situé dans une zone soumise à un arrêté préfectoral:**

65330 TOURNOUS-DEVANT (Information au 13/07/2018)

Niveau d'infestation inconnu

26/05/09 - Arrêté préfectoral - n°20091346.08

B. - Désignation du client

Désignation du client :

Nom et prénom : **Mme PORTAL Laurence**

Adresse : **108 Avenue de la République 94800 VILLEJUIF**

Si le client n'est pas le donneur d'ordre :

Qualité du donneur d'ordre (sur déclaration de l'intéressé) : **Apporteur**

Nom et prénom : **BOURSE DE L'IMMOBILIER**

Adresse : **16 Rue Thiers**

65300 LANNEMEZAN

C. - Désignation de l'opérateur de diagnostic

Identité de l'opérateur de diagnostic :

Nom et prénom : **CAS Rémy**

Raison sociale et nom de l'entreprise : **Cabinet J.M. BARRAQUE - Expert Immobilier**

Adresse : *** 31 avenue du Régiment de Bigorre**

65000 TARBES

Numéro SIRET : **451 083 919 00014**

Désignation de la compagnie d'assurance : ... **GAN**

Numéro de police et date de validité : **A06504 101.310.139 / 28/02/2020**

Certification de compétence **CPDI4494** délivrée par : **I.Cert**, le **28/09/2017**

D. - Identification des bâtiments et des parties de bâtiments visités et des éléments infestés ou ayant été infestés par les termites et ceux qui ne le sont pas :

Liste des pièces visitées :

**Rez de jardin - Abris3,
Rez de jardin - Abris2,
Rez de jardin - Abris1,
Rez de jardin - Garage,
Rez de chaussée - Local technique,
Rez de chaussée - Entrée,
Rez de chaussée - Cuisine / Salle à manger,
Rez de chaussée - Chambre 1,
Rez de chaussée - Couloir,**

**Rez de chaussée - Wc,
Rez de chaussée - Salle de bains,
Rez de chaussée - Buanderie,
Rez de chaussée - Salon-séjour,
1er étage - Palier,
1er étage - Chambre 2,
1er étage - Chambre 3,
1er étage - Combles d'habitation1,
1er étage - Combles d'habitation2**

| Bâtiments et parties de bâtiments visités (1) | Ouvrages, parties d'ouvrages et éléments examinés (2) | Résultats du diagnostic d'infestation (3) |
|---|--|---|
| Rez de jardin | | |
| Abris3 | Sol - Béton Mur - A, B, C, D - Brique Plafond - bardage métallique Porte - A - Bois | Absence d'indices d'infestation de termites |
| Abris2 | Sol - Béton Mur - A, B, C, D - parpaings et brique Plafond - bardage métallique | Absence d'indices d'infestation de termites |
| Abris1 | Sol - Béton Mur - A, B, C, D - Bois Plafond - Plaque composite Porte - A - Bois et Vernis | Absence d'indices d'infestation de termites |
| Garage | Sol - Béton Mur - A, B, C, D - parpaings Plafond - bardage métallique Fenêtre - C - Bois et Peinture Porte - A - Bois et Peinture | Absence d'indices d'infestation de termites |
| Rez de chaussée | | |
| Local technique | Sol - Béton Mur - A, D - parpaings Plafond - Bois Porte - A - Bois et Vernis Mur - B, C - briques | Absence d'indices d'infestation de termites |
| Entrée | Sol - Carrelage Mur - A, B, C, D - Plâtre et Peinture Plafond - isolant Porte - A - Bois et Vernis Contre-marches - Bois et Vernis Marches - Bois et vernis Escalier crémaillère - Escalier balustre - Escalier limon - | Absence d'indices d'infestation de termites |
| Cuisine / Salle à manger | Sol - Carrelage Mur - A, B, C, D - Plâtre et Peinture Plafond - Plâtre et Peinture Plinthes - Bois et Peinture Fenêtre - D - PVC et Peinture Porte - A - Bois et Peinture Volet - D - PVC Radiateur - D - Métal et Peinture | Absence d'indices d'infestation de termites |
| Chambre 1 | Sol - Sol plastique Mur - A, B, C, D - Plâtre et Peinture Plafond - isolant Plinthes - Bois et Peinture Fenêtre - B - Bois et Peinture Porte - A - Bois et Peinture Volet - B - métal et Peinture Radiateur - C - Métal et Peinture | Absence d'indices d'infestation de termites |

| Bâtiments et parties de bâtiments visités (1) | Ouvrages, parties d'ouvrages et éléments examinés (2) | Résultats du diagnostic d'infestation (3) |
|---|---|---|
| Couloir | Sol - Sol plastique Mur - A, B, C, D - Plâtre et Tapisserie Plafond - isolant Plinthes - Bois et Peinture Porte 1 - A - Bois et Peinture Porte 2 - B - Bois et Peinture Porte 3 - B - Bois et Peinture Porte 4 - B - Bois et Peinture Radiateur - D - Métal et Peinture | Absence d'indices d'infestation de termites |
| Wc | Sol - Carrelage Mur - A, B, C, D - Plâtre et Peinture Plafond - isolant Plinthes - Bois et Peinture Fenêtre - D - Bois et Peinture Porte - A - Bois et Peinture Radiateur - D - Métal et Peinture | Absence d'indices d'infestation de termites |
| Salle de bains | Sol - Carrelage Mur - A, B, C, D - Plâtre et faïence Plafond - isolant Fenêtre - C - Bois et Peinture Porte - A - Bois et Peinture Radiateur - C - Métal et Peinture | Absence d'indices d'infestation de termites |
| Buanderie | Sol - Carrelage Mur - A, B, C, D - Plâtre et faïence Plafond - Plâtre et Peinture Plinthes - Bois et Peinture Fenêtre - C - paves de verre et Peinture | Absence d'indices d'infestation de termites |
| Salon-séjour | Sol - Carrelage Mur - A, B, C, D, E, F, G, H - Plâtre et moquette Plafond - Bois Plinthes - Carrelage Fenêtre 1 - D - Bois et Vernis Fenêtre 2 - E - Bois et Vernis Volet 1 - D - Bois et Vernis Volet 2 - E - Bois et Vernis Radiateur - A, H - Métal et Peinture | Absence d'indices d'infestation de termites |
| 1er étage | | |
| Palier | Sol - Parquet Mur - A, B, C, D - Plâtre et Peinture Plafond - isolant Plinthes - Bois et Peinture Fenêtre - C - Bois et Peinture Porte 1 - B - Bois et Peinture Porte 2 - D - Bois et Peinture Volet - C - Métal et Peinture | Absence d'indices d'infestation de termites |
| Chambre 2 | Sol - Sol plastique Mur - A, B, C, D - Plâtre et Tapisserie Plafond - isolant Plinthes - Bois et Peinture Fenêtre - D - Bois et Peinture Porte - A - Bois et Peinture Volet - D - Métal et Peinture Radiateur - D - Métal et Peinture | Absence d'indices d'infestation de termites |
| Chambre 3 | Sol - Sol plastique Mur - A, B, C, D - Plâtre et Tapisserie Plafond - isolant Plinthes - Bois et Peinture Fenêtre 1 - B - PVC et Peinture Fenêtre 2 - C - PVC et Peinture Porte - A - Bois et Peinture Volet 1 - B - PVC Volet 2 - C - PVC Radiateur - B - Métal et Peinture | Absence d'indices d'infestation de termites |
| Combles d'habitation1 | Sol - Parquet Mur - A, B, C, D - Pierre Plafond - bois et tuiles Fenêtre - B - Bois et Peinture Porte - A - Bois et Peinture | Absence d'indices d'infestation de termites |

| Bâtiments et parties de bâtiments visités (1) | Ouvrages, parties d'ouvrages et éléments examinés (2) | Résultats du diagnostic d'infestation (3) |
|---|---|---|
| Combles d'habitation2 | Sol - Parquet Mur - A, B, C, D, E, F - Brique Plafond - bois et tuilles Fenêtre - D - Bois et Vernis | Absence d'indices d'infestation de termites |

(1) Identifier notamment chaque bâtiment et chacune des pièces du bâtiment.

(2) Identifier notamment : ossature, murs, planchers, escaliers, boiseries, plinthes, charpentes...

(3) Mentionner les indices ou l'absence d'indices d'infestation de termites et en préciser la nature et la localisation.

E. – Catégories de termites en cause :

La mission et son rapport sont exécutés conformément à la norme AFNOR NF P 03-201 (Février 2016) et à l'arrêté du 07 mars 2012 modifiant l'arrêté du 29 mars 2007.

La recherche de termites porte sur différentes catégories de termites :

- **Les termites souterrains**, regroupant cinq espèces identifiées en France métropolitaine (Reticulitermes flavipes, reticulitermes lucifugus, reticulitermes banyulensis, reticulitermes grassei et reticulitermes urbis) et deux espèces supplémentaires dans les DOM (Coptotermes et heterotermes),

- **Les termites de bois sec**, regroupant les kalotermes flavicolis présent surtout dans le sud de la France métropolitaine et les Cryptotermes présent principalement dans les DOM et de façon ponctuelle en métropole.

- **Les termites arboricole**, appartiennent au genre Nasutitermes présent presque exclusivement dans les DOM.

Les principaux indices d'une infestation sont :

- Altérations dans le bois,
- Présence de termites vivants,
- Présence de galeries-tunnels (cordonnets) ou concrétions,
- Cadavres ou restes d'individus reproducteurs,
- Présence d'orifices obturés ou non.

Rappels réglementaires :

L 133-5 du CCH : Lorsque, dans une ou plusieurs communes, des foyers de termites sont identifiés, un arrêté préfectoral, pris sur proposition ou après consultation des conseils municipaux intéressés, délimite les zones contaminées ou susceptibles de l'être à court terme. En cas de démolition totale ou partielle d'un bâtiment situé dans ces zones, les bois et matériaux contaminés sont incinérés sur place ou traités avant tout transport si leur destruction par incinération sur place est impossible. La personne qui a procédé à ces opérations en fait la déclaration en mairie.

Article L 112-17 du CCH : Les règles de construction et d'aménagement applicables aux ouvrages et locaux de toute nature quant à leur résistance aux termites et aux autres insectes xylophages sont fixées par décret en Conseil d'Etat. Ces règles peuvent être adaptées à la situation particulière de la Guadeloupe, de la Guyane, de la Martinique, de La Réunion, de Mayotte et de Saint-Martin.

F. – Identification des bâtiments et parties du bâtiment (pièces et volumes) n'ayant pu être visités et justification :

Rez de jardin - Abris4 (Inaccessible en raison de l'encombrement),

2ème étage - Combles d'habitation3 (Absence de trappe de visite)

G. - Identification des ouvrages, parties d'ouvrages et éléments qui n'ont pas été examinés et justification :

| Localisation | Liste des ouvrages, parties d'ouvrages | Motif |
|------------------------------------|--|--|
| Rez de jardin - Abris4 | Toutes | Inaccessible en raison de l'encombrement |
| 2ème étage - Combles d'habitation3 | Toutes | Absence de trappe de visite |

Nota : notre cabinet s'engage à retourner sur les lieux afin de compléter le constat aux parties d'immeubles non visités, dès lors que les dispositions permettant un contrôle des zones concernées auront été prises par le propriétaire ou son mandataire.

H. - Constatations diverses :

| Localisation | Liste des ouvrages, parties d'ouvrages | Observations et constatations diverses |
|--------------|--|--|
| Général | - | Présence d'altérations biologiques des bois d'œuvre de la charpente par des d'insectes à larves xylophages assimilables à du capricorne de bois frais. Présence d'altérations biologiques des bois d'œuvre de la charpente par des d'insectes à larves xylophages assimilables à de l'anobium punctatum (petite vrillette). nous vous conseillons de contacter une homme de l'art afin d'étudier les solutions à mettre en place. |

Note 1: Les indices d'infestation des autres agents de dégradation biologique du bois sont notés de manière générale pour information du donneur d'ordre, il n'est donc pas nécessaire d'en indiquer la nature, le nombre et la localisation précise. Si le donneur d'ordre le souhaite, il fait réaliser une recherche de ces agents dont la méthodologie et les éléments sont décrits dans la norme NF-P 03-200.

I. - Moyens d'investigation utilisés :

La mission et son rapport sont exécutés conformément à la norme AFNOR NF P 03-201 (Février 2016), à l'article L.133-5, L.133-6, L 271-4 à 6, R133-7 et à l'arrêté du 07 mars 2012 modifiant l'arrêté du 29 mars 2007. La recherche de termites porte sur les termites souterrain, termites de bois sec ou termites arboricole et est effectuée jusqu'à 10 mètres des extérieurs de l'habitation, dans la limite de la propriété.

Moyens d'investigation :

- Examen visuel des parties visibles et accessibles.
- Sondage manuel systématique des boiseries à l'aide d'un poinçon.
- Utilisation d'un ciseau à bois en cas de constatation de dégradations.
- Utilisation d'une échelle en cas de nécessité.
- À l'extérieur une hachette est utilisée pour sonder le bois mort.

Représentant du propriétaire (accompagnateur) :

Aucun accompagnateur

Commentaires (Ecart par rapport à la norme, ...) :

**Le diagnostic se limite aux zones rendues visibles et accessibles par le propriétaire
Les zones situées derrière les doublages des murs et plafonds n'ont pas été visitées par défaut d'accès**

J. – VISA et mentions :

Mention 1 : Le présent rapport n'a de valeur que pour la date de la visite et est exclusivement limité à l'état relatif à la présence de termites dans le bâtiment objet de la mission.

Mention 2 : L'intervention n'a pas eu pour but de donner un diagnostic de la résistance mécanique des bois et matériaux.

Nota 2 : Dans le cas de la présence de termites, il est rappelé l'obligation de déclaration en mairie de l'infestation prévue aux articles L.133-4 et R. 133-3 du code de la construction et de l'habitation.

Nota 3 : Conformément à l'article L-271-6 du CCH, l'opérateur ayant réalisé cet état relatif à la présence de termites n'a aucun lien de nature à porter atteinte à son impartialité et à son indépendance ni avec le propriétaire ou son mandataire qui fait appel à lui, ni avec une entreprise pouvant réaliser des travaux sur des ouvrages pour lesquels il lui est demandé d'établir cet état.

*Nota 4 : Le présent rapport est établi par une personne dont les compétences sont certifiées par **I.Cert Parc Edonia - Bâtiment G Rue de la Terre Victoria 35760 SAINT GREGOIRE (détail sur www.cofrac.fr programme n°4-4-11)***

Visite effectuée le **06/06/2019**.

Fait à **TOURNOUS-DEVANT**, le **06/06/2019**

Par : **CAS Rémy**



Signature du représentant :
Mme PORTAL Laurence

| |
|--|
| |
|--|

Annexe – Plans – croquis

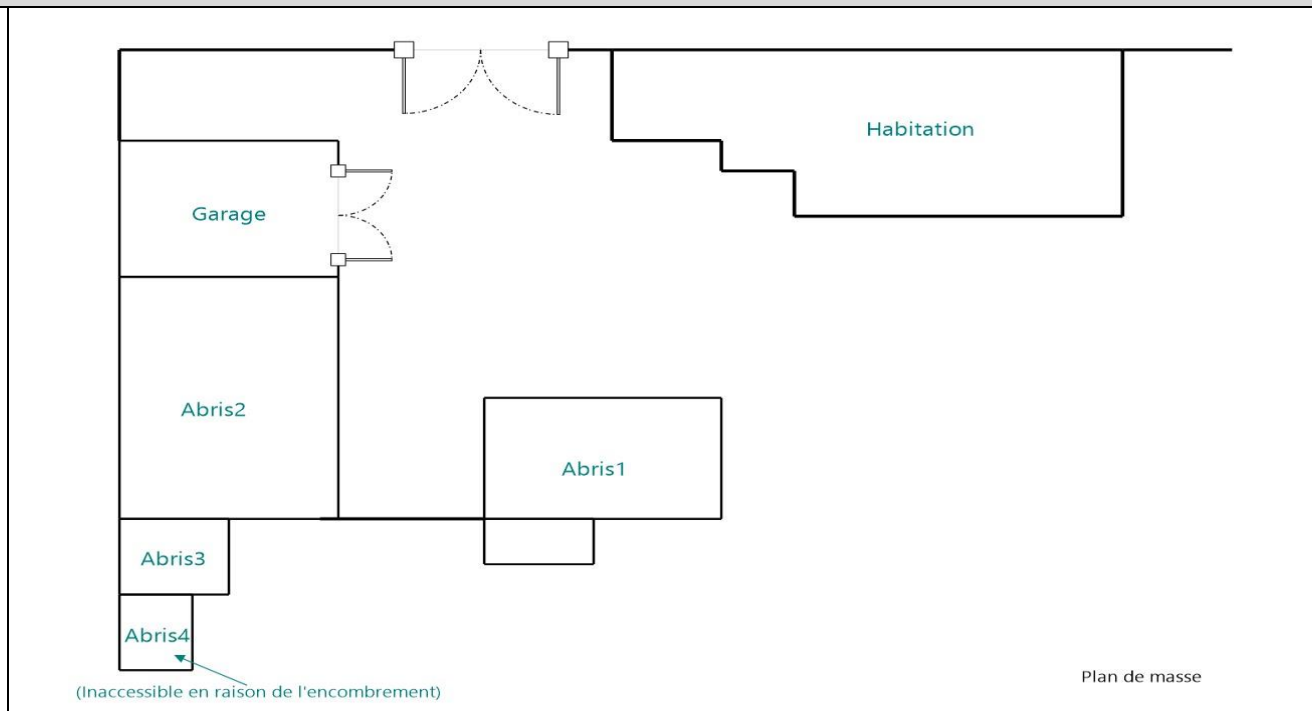

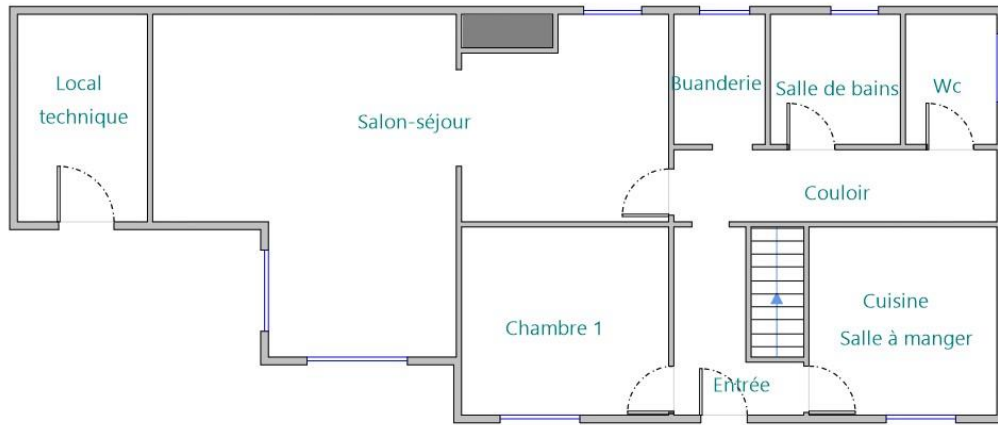

Rez-de-chaussée

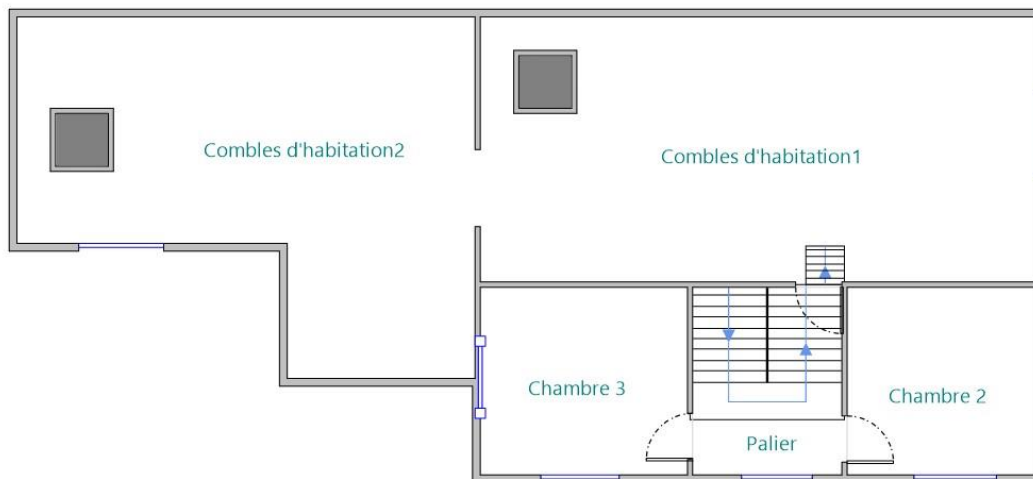

1er Etage

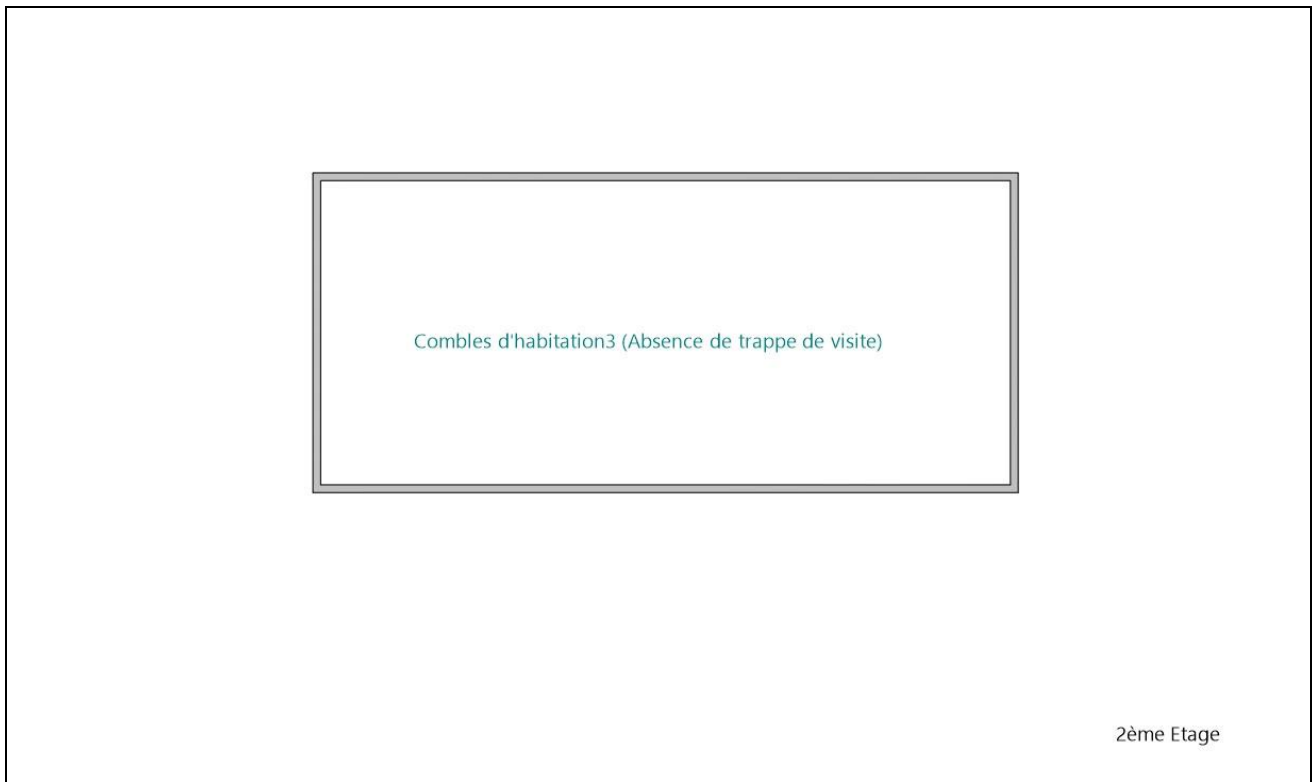

Etat des risques et pollutions

aléas naturels, miniers ou technologiques, sismicité, potentiel radon et pollution des sols

! Attention ... s'ils n'impliquent pas d'obligation ou d'interdiction réglementaire particulière, les aléas connus ou prévisibles qui peuvent être signalés dans les divers documents d'information préventive et concerner l'immeuble, ne sont pas mentionnés par cet état.

Cet état, à remplir par le vendeur ou le bailleur, est destiné à être en annexe d'un contrat de vente ou de location d'un immeuble

Cet état est établi sur la base des informations mises à disposition par arrêté préfectoral

n° du mis à jour le

Adresse de l'immeuble code postal ou Insee commune

Situation de l'immeuble au regard d'un plan de prévention des risques naturels (PPRN)

L'immeuble est situé dans le périmètre d'un PPR N oui non
prescrit anticipé approuvé date

Si oui, les risques naturels pris en considération sont liés à :

Inondation Crue torrentielle Mouvement de terrain Avalanche
Mvt terrain-Sécheresse Cyclone Remontée de nappe Feux de forêt
Séisme Volcan Autre

Extraits des documents de référence permettant la localisation de l'immeuble au regard des risques pris en compte

Extrait du Zonage réglementaire PPRn Sécheresse et réhydratation - Tassements différentiels, approuvé le 21/06/2010;

L'immeuble est concerné par des prescriptions de travaux dans le règlement du PPRN oui non

Si oui, les travaux prescrits ont été réalisés oui non

Situation de l'immeuble au regard d'un plan de prévention des risques miniers (PPRM)

L'immeuble est situé dans le périmètre d'un PPR M oui non
prescrit anticipé approuvé date

Si oui, les risques naturels pris en considération sont liés à :

Mouvements de terrain Autre

Extraits des documents de référence permettant la localisation de l'immeuble au regard des risques pris en compte

L'immeuble est concerné par des prescriptions de travaux dans le règlement du ou des PPR miniers oui non

si oui, les travaux prescrits par le règlement du ou des PPR miniers ont été réalisés oui non

Situation de l'immeuble au regard d'un plan de prévention des risques technologiques (PPRT)

L'immeuble est situé dans le périmètre d'un PPRT prescrit et non encore approuvé oui non

Si oui, les risques technologiques pris en considération dans l'arrêté de prescription sont liés à :

Effet toxique Effet thermique Effet de surpression

L'immeuble est situé dans le périmètre d'exposition aux risques d'un PPRT approuvé oui non

Extraits des documents de référence permettant la localisation de l'immeuble au regard des risques pris en compte

L'immeuble est situé en secteur d'expropriation ou de délaissement oui non

L'immeuble est situé en zone de prescription oui non

Si la transaction concerne un logement, les travaux prescrits ont été réalisés oui non

Si la transaction ne concerne pas un logement, l'information sur le type de risques auxquels l'immeuble est exposé ainsi que leur gravité, probabilité et cinétique, est jointe à l'acte de vente ou au contrat de location oui non

Situation de l'immeuble au regard du zonage sismique règlementaire

L'immeuble se situe dans une commune de sismicité classée en très faible faible modérée moyenne forte
Zone 1 zone 2 zone 3 zone 4 zone 5

Situation de l'immeuble au regard du zonage règlementaire à potentiel radon

L'immeuble se situe dans une commune à potentiel radon de niveau 3 oui non

Information relative à la pollution de sols

Le terrain est situé en secteur d'information sur les sols (SIS) oui non
Aucun SIS ne concerne cette commune à ce jour

Information relative aux sinistres indemnisés par l'assurance suite à une catastrophe N/M/T*

L'information est mentionnée dans l'acte de vente oui non * catastrophe naturelle minière ou technologique

Vendeur - Bailleur Date / Lieu Acquéreur - Locataire

Qui, quand et comment remplir l'état des risques et pollutions ?

Quelles sont les personnes concernées ?

• Au terme des articles L. 125-5, L. 125-6, L. 125-7 du Code de l'environnement, les acquéreurs ou locataires de bien immobilier, de toute nature, doivent être informés par le vendeur ou le bailleur, qu'il s'agisse ou non d'un professionnel de l'immobilier, de l'existence des risques auxquels ce bien est exposé.

Un état des risques, fondé sur les informations transmises par le Préfet de département au maire de la commune où est situé le bien, doit être en annexe de tout type de contrat de location écrit, de la réservation pour une vente en l'état futur d'achèvement, de la promesse de vente ou de l'acte réalisant ou constatant la vente de ce bien immobilier qu'il soit bâti ou non bâti.

Quand faut-il établir un état des servitudes risques et d'information sur les sols ?

• L'état des servitudes risques et d'information sur les sols est obligatoire lors de toute transaction immobilière en annexe de tout type de contrat de location écrit, de réservation d'un bien en l'état futur d'achèvement, de la promesse de vente ou de l'acte réalisant ou constatant la vente;

Quel est le champ d'application de cette obligation ?

• Cette obligation d'information s'applique dans chacune des communes dont la liste est arrêtée par le Préfet du département, pour les biens immobiliers bâtis ou non bâtis situés :

1. dans le périmètre d'exposition aux risques délimité par un plan de prévention des risques technologiques ayant fait l'objet d'une approbation par le Préfet ;
2. dans une zone exposée aux risques délimitée par un plan de prévention des risques naturels prévisibles approuvé par le Préfet ou dont certaines dispositions ont été rendues immédiatement opposables en application du code de l'environnement (article L. 562-2).
3. dans le périmètre mis à l'étude dans le cadre de l'élaboration d'un plan de prévention des risques technologiques ou d'un plan de prévention des risques naturels prévisibles prescrit par le Préfet ;
4. dans une des zones de sismicité 2, 3, 4 ou 5 mentionnées par les articles R563-4 et D563-8-1 du code de l'environnement.
5. dans un secteur d'information sur les sols

NB : Le terme bien immobilier s'applique à toute construction individuelle ou collective, à tout terrain, parcelle ou ensemble des parcelles contiguës appartenant à un même propriétaire ou à une même indivision.

Où consulter les documents de référence ?

• Pour chaque commune concernée, le préfet du département arrête :

- la liste des terrains présentant une pollution ;
- la liste des risques à prendre en compte;
- la liste des documents auxquels le vendeur ou le bailleur peut se référer.

• L'arrêté préfectoral comporte en annexe, pour chaque commune concernée :

1. la note de présentation du ou des plans de prévention ainsi que des secteurs concernés, excepté pour les plans de prévention des risques technologiques ;
2. un ou plusieurs extraits des documents graphiques permettant de délimiter les secteurs d'information sur les sols, les zones exposées aux risques pris en compte, de préciser leur nature et, dans la mesure du possible, leur intensité dans chacune des zones ou périmètres délimités ;
3. le règlement des plans de prévention des risques définissant notamment les prescriptions et obligations ;
4. le zonage réglementaire de sismicité : 2, 3, 4 ou 5 défini par décret.

• Le préfet adresse copie de l'arrêté au maire de chaque commune intéressée et à la chambre départementale des notaires.

• L'arrêté est affiché réglementairement en mairie et publié au recueil des actes administratifs de l'Etat dans le département.

• Un avis de publication de l'arrêté est inséré dans un journal diffusé dans le département.

• Les arrêtés sont mis à jour :

- lors de la prescription d'un nouveau plan de prévention des risques naturels, miniers ou technologiques ou de modifications relatives à la sismicité et/ou lors de la révision annuelle des secteurs d'information sur les sols ;

- lors de l'entrée en vigueur d'un arrêté préfectoral rendant immédiatement opposables certaines dispositions d'un plan de prévention des risques naturels prévisibles ou miniers résiduels, ou approuvant un plan de prévention des risques ou approuvant la révision d'un de ces plans ; - lorsque des informations nouvelles portées à la connaissance du préfet permettent de modifier l'appréciation de la sismicité locale, des secteurs d'information sur les sols, de la nature ou de l'intensité des risques auxquels se trouve exposée tout ou partie d'une commune.

• Les documents mentionnés ci-dessus peuvent être consultés en mairie des communes concernées ainsi qu'à la préfecture et dans les sous-préfectures du département où est situé le bien mis en vente ou en location. Ils sont directement consultables sur Internet à partir du site de la préfecture de département.

Qui établit l'état des servitudes risques et d'information sur les sols ?

• L'état des risques est établi directement par le vendeur ou le bailleur, le cas échéant avec l'aide d'un professionnel qui intervient dans la vente ou la location du bien.

• Cet état doit être établi moins de six mois avant la date de conclusion de tout type de contrat de location écrit, de la réservation pour une vente en l'état futur d'achèvement, de la promesse de vente ou de l'acte réalisant ou constatant la vente du bien immobilier auquel il est annexé.

• Il est valable pour la totalité de la durée du contrat et de son éventuelle reconduction. En cas de co-location, il est fourni à chaque signataire lors de sa première entrée dans les lieux. Le cas échéant, il est actualisé en cas d'une entrée différée d'un des colocataires.

Quelles informations doivent figurer ?

• L'état des servitudes risques et d'information sur les sols mentionne la sismicité, l'inscription dans un secteur d'information sur les sols et les risques naturels, miniers ou technologiques pris en compte dans le ou les plans de prévention prescrits, appliqués par anticipation ou approuvés.

• Il mentionne si l'information relative à l'indemnisation post catastrophes et/ou celles spécifiques aux biens en dehors des logements, est mentionnée dans le contrat de vente ou de location.

• Il mentionne aussi la réalisation ou non des travaux prescrits vis-à-vis de l'immeuble par le règlement du plan de prévention des risques approuvé.

• Il est accompagné des extraits des documents graphiques de référence permettant de localiser le bien au regard des secteurs d'information des sols et des zonages réglementaires vis-à-vis des risques.

• Pour les biens autres que les logements concernés par un plan de prévention des risques technologiques, il est accompagné, en application de l'article R. 125-26 et lorsque celle-ci a été reçue par le vendeur ou le bailleur, de l'information sur le type de risques auxquels le bien est soumis, ainsi que la gravité, la probabilité et la cinétique de ces risques.

Comment remplir l'état des servitudes risques et d'information sur les sols ?

• Il faut d'une part reporter au bien, les informations contenues dans l'arrêté préfectoral et dans les documents de référence et d'autre part, le compléter des cartographies et des informations propres à l'immeuble : sinistres indemnifiés, prescription et réalisation de travaux.

Faut-il conserver une copie de l'état des servitudes risques et d'information sur les sols

• Le vendeur ou le bailleur doit conserver une copie de l'état des servitudes risques et d'information sur les sols, daté et visé par l'acquéreur ou le locataire, pour être en mesure de prouver qu'il a bien été remis lors de la signature du contrat de vente ou du bail

**information sur les sols et les risques naturels, miniers ou technologiques pour en savoir plus,
consultez le site Internet : www.georisques.gouv.fr**

Ministère de la transition écologique et solidaire - Tour Séquoia 92055 La Défense cedex www.ecologique-solidaire.gouv.fr

Annexes

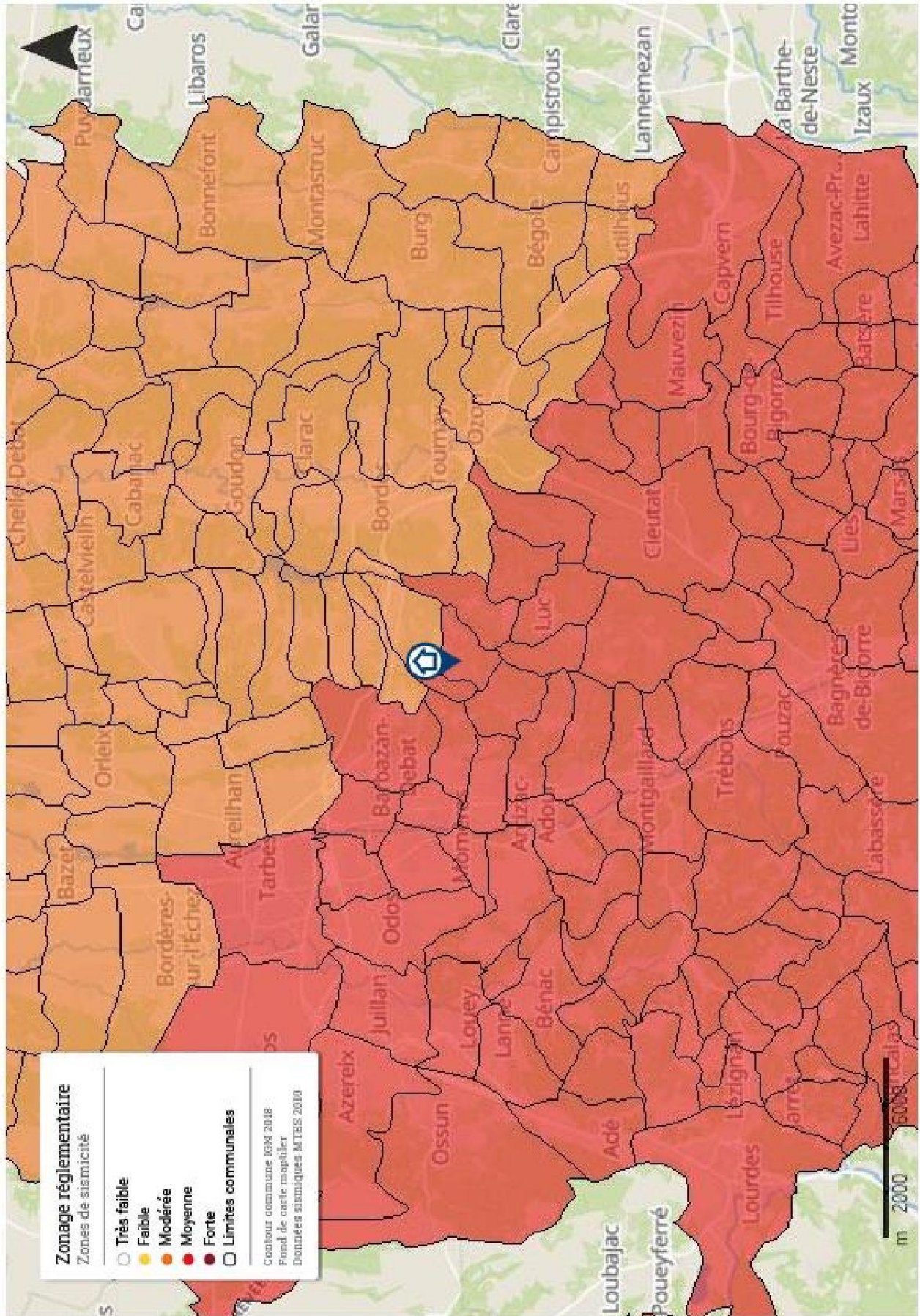

Déclaration de sinistres indemnisés

en application des articles L 125-5 et R125-26 du Code de l'environnement

Si, à votre connaissance, l'immeuble a fait l'objet d'une indemnisation suite à des dommages consécutifs à des événements ayant eu pour conséquence la publication d'un arrêté de catastrophe naturelle, cochez ci-dessous la case correspondante dans la colonne "Indemnisé".

Arrêtés CATNAT sur la commune de Fréchou-Fréchet

| Risque | Début | Fin | JO | Indemnisé |
|---|------------|------------|------------|--------------------------|
| Par une crue (débordement de cours d'eau) - Par ruissellement et coulée de boue | 24/01/2009 | 27/01/2009 | 29/01/2009 | <input type="checkbox"/> |
| Par une crue (débordement de cours d'eau) - Par ruissellement et coulée de boue Mouvement de terrain | 25/12/1999 | 29/12/1999 | 30/12/1999 | <input type="checkbox"/> |
| Tempête (vent) | 06/11/1982 | 10/11/1982 | 19/11/1982 | <input type="checkbox"/> |

Pour en savoir plus, chacun peut consulter en préfecture ou en mairie, le dossier départemental sur les risques majeurs, le document d'information communal sur les risques majeurs et, sur internet, le portail dédié à la prévention des risques majeurs : www.prim.net

Préfecture : Tarbes - Hautes-Pyrénées
Commune : Fréchou-Fréchet

Adresse de l'immeuble :
4 Impasse de la Vieille Église
65190 Fréchou-Fréchet
France

Etabli le : _____

Bailleur : _____

Mme BENAC Annie

Locataire : _____

Prescriptions de travaux

Aucune

Documents de référence

Aucun

Conclusions

L'Etat des Risques délivré par Cabinet Jean-Marc BARRAQUE en date du 07/06/2019 fait apparaître que la commune dans laquelle se trouve le bien fait l'objet d'un arrêté préfectoral n°65-2017-03-17-006 en date du 17/03/2017 en matière d'obligation d'Information Acqureur Locataire sur les Risques Naturels, Miniers et Technologiques.

Selon les informations mises à disposition dans le Dossier Communal d'Information, le BIEN est ainsi concerné par :

- Le risque sismique (niveau 4, sismicité Moyenne) et par la réglementation de construction parasismique EUROCODE 8
-

Sommaire des annexes

> Arrêté Préfectoral départemental n° 65-2017-03-17-006 du 17 mars 2017

> Cartographie :

- Cartographie réglementaire de la sismicité

A titre indicatif, ces pièces sont jointes au présent rapport.



PRÉFÈTE DES HAUTES-PYRÉNÉES

Direction des services du Cabinet

ARRETE N° : 65-2017-03-17-006

Service interministériel
de défense et de protection civiles

Relatif à l'information des acquéreurs et des locataires de biens immobiliers sur les risques naturels ou technologiques majeurs dans le département des Hautes-Pyrénées.

Pôle protection civile

La Préfète des Hautes-Pyrénées,

Vu le code général collectivités territoriales ;

Vu le code de l'environnement, notamment les articles L.125-5 et R.125-23 à R.125-27 ;

Vu le décret n° 2010-1255 du 22 octobre 2010 portant délimitation des zones de sismicité du territoire français ;

Vu le code de la construction et de l'habitation, notamment ses articles L.271-4 et L.271-5 ;

Vu le décret n° 2004-374 du 29 avril 2004 modifié relatif aux pouvoirs des préfets, à l'organisation et à l'action des services de l'État dans les régions et les départements ;

Vu l'arrêté préfectoral n° 2014349-0001 du 15 décembre 2014 fixant la liste des communes concernées par l'obligation d'information des acquéreurs et des locataires de biens immobiliers sur les risques naturels ou technologiques majeurs ;

Sur proposition de Madame la directrice des services du Cabinet.

ARRÊTE

ARTICLE 1 -

Le présent arrêté abroge et remplace l'arrêté préfectoral n° 2014349-0001 du 15 décembre 2014 fixant la liste des communes concernées par l'obligation d'information des acquéreurs et des locataires de biens immobiliers sur les risques naturels ou technologiques majeurs.

ARTICLE 2 -

Tous les éléments nécessaires à l'information des acquéreurs et des locataires de biens immobiliers sur les risques naturels et technologiques majeurs sont consignés dans un dossier communal d'informations.

Ce dossier et les documents de référence sont librement consultables en préfecture, sous-préfecture et mairie concernée

Le dossier comprend :

- la liste des risques naturels prévisibles et des risques technologiques dans un PPR approuvé ou prescrit, auxquels la commune est exposée sur tout ou partie de son territoire
- la liste des documents auxquels le vendeur ou le bailleur peut se référer,

.../...

- la cartographie des zones exposées ou réglementée,
- le niveau de sismicité réglementaire attaché à la commune.

Ce dossier et les documents de référence mentionnés ci-dessus sont librement consultables en mairie, préfecture et sous-préfecture.

Le dossier d'informations est accessible à partir du site internet de la préfecture à la rubrique « Information Acquéreurs Locataires » (IAL) :

<http://www.hautes-pyrenees.gouv.fr/>

Article 3 -

Ces éléments d'informations sont mis à jour au regard des situations mentionnées à l'article R.125-25 du code de l'environnement.

Article 4 -

Une copie du présent arrêté et les annexes sont adressés aux maires, pour être tenus à la disposition des acquéreurs et des locataires, et à la chambre départementale des notaires.

Le présent arrêté sera affiché en mairie et publié au recueil des actes administratifs de la préfecture.

Article 5 -

Mme la Directrice des services du cabinet, M. le Secrétaire Général de la préfecture, Mme la sous-préfète d'Argelès-Gazost, M. le sous-préfet de Bagnères-de-Bigorre, Mmes et MM les chefs de service régionaux ou départementaux et Mmes et MM les maires des communes concernées sont chargés, chacun en ce qui le concerne, de l'application du présent arrêté.

Tarbes, le

17 MARS 2017

Béatrice LAGARDE





COMMUNE DE TOURNOUS-DEVANT

PLAN DE PREVENTION DES RISQUES NATURELS PREVISIBLES (PPR)

MOUVEMENTS DIFFERENTIELS DE TERRAIN
LIES AUX
PHENOMENES DE RETRAIT- GONFLEMENT DES
SOLS ARGILEUX

REGLEMENT

Approuvé par arrêté préfectoral du **21 JUN 2010**



Avertissement préliminaire: Il convient de se reporter à la lecture de la note de présentation pour trouver l'ensemble des explications relatives à la démarche menée dans le cadre de l'élaboration du plan de prévention des risques naturels (PPRN). Le zonage réglementaire, l'objectif et la mise en oeuvre des mesures définies par le présent règlement y sont détaillés également.

Titre I- Portée du règlement

Article 1 Champ d'application

Le présent règlement s'applique à la commune de TOURNUS-DEVANT et détermine les mesures de prévention des risques naturels prévisibles de mouvements de terrain différentiels liés au phénomène de retrait-gonflement des sols argileux.

Principes de zonage

Le plan de zonage comprend une seule zone exposée au risque de mouvements de terrain différentiels liés au phénomène de retrait-gonflement des sols argileux. Il s'agit d'une zone faiblement à moyennement exposée indiquée (B2).

Principes réglementaires

En application de l'article L. 562-1 du Code de l'Environnement, le présent règlement définit :

- les conditions de réalisation, d'utilisation et d'exploitation des projets d'aménagement ou de construction
- les mesures relatives aux biens et activités existants en vue de leur adaptation au risque ;
- les mesures plus générales de prévention, de protection et de sauvegarde qui incombent aux particuliers ou aux collectivités.

Article 2 - Effets du P.P.R.N

Le PPRN approuvé vaut servitude d'utilité publique. A ce titre, il doit être annexé au PLU, conformément à l'article L. 126-1 du Code de l'Urbanisme. Les mesures prescrites dans le présent règlement sont mises en oeuvre sous la responsabilité du maître d'ouvrage et du maître d'oeuvre. Conformément à l'article L. 562-5 du Code de l'Environnement, le non respect des mesures rendues obligatoires est passible des peines prévues à l'article L. 480 4 du Code de l'Urbanisme.

Selon les dispositions de l'article L.125-6 du Code des Assurances, l'obligation de garantie de l'assuré contre les effets des catastrophes naturelles prévue à l'article L.125-1 du même code, ne s'impose pas aux entreprises d'assurance à l'égard des biens immobiliers construits en violation des règles prescrites. Toutefois, cette dérogation ne peut intervenir que lors de la conclusion initiale ou du renouvellement du contrat d'assurance.

Article 3 – Dérogations aux règles du P.P.R.N

Les dispositions du présent règlement ne s'appliquent pas si l'absence d'argile sur l'emprise de la totalité de la parcelle est démontrée par sondage selon une étude géotechnique au minimum de type G11 (étude géotechnique préliminaire de site) au sens de la norme NF P94-500.

Titre II- Réglementation des projets

Les dispositions du présent titre sont définies en application de l'article L.562-1 du Code de, l'Environnement, sans préjudice des règles normatives en vigueur. Elles s'appliquent à l'ensemble des zones à risques délimitées sur le plan de zonage réglementaire.

Cette partie du règlement concerne la construction de tout type de bâtiments. Pour les maisons individuelles, du fait de la sinistralité importante observée sur ce type de construction, des mesures particulières existent et sont traitées dans le chapitre II.

Chapitre I - Mesures générales applicables aux projets de construction de bâtiment

Article 1 – Est prescrit en zone B2 :

Pour déterminer les conditions précises de réalisation, d'utilisation et d'exploitation du projet au niveau de la parcelle, il est prescrit la **réalisation d'une série d'études géotechniques** sur l'ensemble de la parcelle, définissant les dispositions constructives et environnementales nécessaires pour assurer la stabilité des bâtiments vis-à-vis du risque de tassement différentiel et couvrant les missions géotechniques de type G12 (étude géotechnique d'avant-projet), G2 (étude géotechnique de projet) et G3 (étude et suivi géotechniques d'exécution) au sens de la norme géotechnique NF P 94-500. Au cours de ces études, une attention particulière devra être portée sur les conséquences néfastes que pourrait créer le nouveau projet sur les parcelles voisines (influence des plantations d'arbres ou rejet d'eau trop proche des limites parcellaires par exemple). Toutes les dispositions et recommandations issues de ces études devront être appliquées. Dès la conception de leur projet, les pétitionnaires doivent aussi veiller à prendre en compte les mesures de prévention, de protection et de sauvegarde du titre IV du présent règlement.

Pour les maisons individuelles et leurs extensions, il convient de se référer au chapitre suivant.

Chapitre II - Mesures particulières applicables aux constructions de maisons individuelles et de leurs extensions

Maison individuelle s'entend au sens de l'article L.231-1 du Code de la Construction et de l'Habitation : construction d'un immeuble à usage d'habitation ou d'un immeuble à usage professionnel et d'habitation ne comportant pas plus de deux logements.

Article 2 – Est prescrit en zone B2 :

- En l'absence d'une série d'études géotechniques, telle que définie à l'article 1 du chapitre 1 du présent titre, il est prescrit la réalisation de l'ensemble des règles forfaitaires définies aux articles 2-1 et 2-2 du présent chapitre.

Article 2-1 - Règles de construction :

2-1-1 - Est interdit :

L'exécution d'un sous-sol partiel sous une construction d'un seul tenant, sauf mise en place d'un joint de rupture.

2-1-2 - Sont prescrites les mesures suivantes :

- Des fondations d'une profondeur minimum de 0,80 m en zone B2, sauf rencontre de terrains rocheux insensibles à l'eau à une profondeur inférieure.
- Des fondations plus profondes à l'aval qu'à l'amont pour les terrains en pente et pour des constructions réalisées sur plate-forme en déblais ou déblais-remblais afin d'assurer une homogénéité de l'ancrage ;
- Des fondations continues, armées et bétonnées à pleine fouille, dimensionnées selon les préconisations du DTU 13-12 « Règles pour le calcul des fondations superficielles » et réalisées selon les préconisations du DTU 13-11 « Fondations superficielles – cahier des clauses techniques » lorsqu'elles sont sur semelles.
- Toutes parties de bâtiment fondées différemment et susceptibles d'être soumises à des tassements différentiels doivent être désolidarisées et séparées par un joint de rupture sur toute la hauteur de la construction ; cette mesure s'applique aussi aux extensions ;
- Les murs porteurs doivent comporter un chaînage horizontal et vertical liaisonné, dimensionné et réalisé selon les préconisations du DTU 20-1 « Ouvrages de maçonnerie en petits éléments : Règles de calcul et dispositions constructives minimales » ;
- Si le plancher bas est réalisé sur radier général, la réalisation d'une bêche périphérique est prescrite. S'il est constitué d'un dallage sur terre plein, il doit être réalisé en béton armé, après mise en oeuvre d'une couche de forme en matériaux sélectionnés et compactés, et répondre à des prescriptions minimales d'épaisseur, de dosage de béton et de ferrailage,

selon les préconisations du DTU 13.3 « Dallages – conception, calcul et exécution ». Des dispositions doivent être prises pour atténuer le risque de mouvements différentiels vis-à-vis de l'ossature de la construction et de leurs conséquences, notamment sur les refends, cloisons, doublages et canalisations ; les solutions de type plancher porté sur vide sanitaire et sous-sol total seront privilégiées.

- En cas d'implantation d'une source de chaleur en sous-sol (chaudière ou autres), celle-ci ne devra pas être positionnée le long des murs périphériques de ce sous-sol. A défaut, il devra être mis en place un dispositif spécifique d'isolation des murs.

Article 2-2 - Dispositions relatives à l'environnement immédiat des projets de bâtiments

Les dispositions suivantes réglementent l'aménagement des abords immédiats des bâtiments à la fois dans les zones B2. Elles ont pour objectif de limiter les risques de retrait-gonflement par une bonne gestion des eaux superficielles et de la végétation.

Article 2-2-1 - Sont interdits :

Toute plantation d'arbre ou d'arbuste à une distance de tout bâtiment existant, ou du projet, inférieure à leur hauteur à maturité (1,5 fois en cas d'un rideau d'arbres ou d'arbustes) sauf mise en place d'un écran anti-racines d'une profondeur minimale de 2 m interposés entre la plantation et les bâtiments ;

Article 2-2-2 - Sont prescrits :

- La mise en place de dispositifs assurant l'étanchéité des canalisations d'évacuation des eaux usées et pluviales (raccords souples notamment) ;

- La récupération et l'évacuation des eaux pluviales et de ruissellement des abords du bâtiment par un dispositif d'évacuation de type caniveau éloigné à une distance minimale de 1,50 m de tout bâtiment. Le stockage éventuel de ces eaux à des fins de réutilisation doit être étanche et le trop-plein doit être évacué à une distance minimale de 1,50 m de tout bâtiment ;

- Le captage des écoulements de faibles profondeurs, lorsqu'ils existent, par un dispositif de drainage périphérique à une distance minimale du bâtiment de 2 m.

- Le rejet des eaux pluviales ou usées et des dispositifs de drainage dans le réseau collectif lorsque cela est possible *[A l'attention des services : le raccordement eaux pluviales nécessite l'accord préalable du gestionnaire du réseau]*. En cas d'assainissement autonome, le rejet devra être fait à l'aval du bâtiment et à une distance minimale d'éloignement de 10 mètres de tout bâtiment *[A l'attention des services : de l'ordre d'une dizaine de mètres selon les contextes et contraintes. La distance minimum est de 5 m pour les eaux usées (DTU 64.1) mais il est préférable d'augmenter cette distance. Ce point doit être examiné avec l'autorité responsable de l'assainissement]*.

- La mise en place sur toute la périphérie du bâtiment, à l'exception des parties mitoyennes avec un terrain déjà construit ou revêtu, d'un dispositif s'opposant à l'évaporation (terrasse ou géomembrane enterrée par exemple) et d'une largeur minimale de 1,5 m ;

- La mise en place d'écrans anti-racines d'une profondeur minimale de 2 m entre le bâtiment projeté et tout arbre ou arbuste existant situé sur le terrain à une distance inférieure à sa propre hauteur à maturité ou, à défaut, l'arrachage des arbres concernés ;

Article 3 - Est recommandé :

Le respect d'un délai minimum de 1 an entre l'arrachage des arbres ou arbustes situés dans l'emprise du projet et à son abord immédiat et le démarrage des travaux de construction, lorsque le déboisement concerne des arbres de grande taille ou en nombre important (plus de cinq) ; *[A l'attention des services : point nécessitant une communication systématique de la part des communes avant le dépôt de la demande de permis de construire]*.

Titre III- Mesures applicables aux biens et activités existants

Cette partie du règlement définit les adaptations qui doivent être effectuées par les propriétaires sur les biens construits ou aménagés conformément aux dispositions du code de l'urbanisme avant l'approbation du PPRN. Il s'agit de dispositions visant à diminuer les

risques de désordres par le retrait-gonflement des argiles en limitant les variations de teneur en eau dans le sol sous la construction et à sa proximité immédiate.

En application de l'article L. 562-1. III du code de l'environnement, ces mesures sont rendues le cas échéant obligatoires dans un délai fixé par le PPRN pour les secteurs où le risque est plus fort (zone B1). Compte tenu de la vulnérabilité importante des maisons individuelles face au risque de retrait-gonflement des argiles, **les mesures suivantes n'incombent qu'aux propriétaires des biens de types « maisons individuelles »** au sens de l'article L.231-1 du Code de la Construction et de l'Habitation.

Article 1 - Est recommandée en zone B2 :

La collecte et l'évacuation des eaux pluviales des abords du bâtiment par un système approprié dont le rejet sera éloigné à une distance minimale de 1,50 m de tout bâtiment. Le stockage éventuel de ces eaux à des fins de réutilisation doit être étanche et le trop plein doit être évacué à une distance minimale de 1,50 m de tout bâtiment ;

Article 2 - Sont recommandées en zone B2 les mesures suivantes :

- La mise en place d'un dispositif s'opposant à l'évaporation (terrasse ou géomembrane enterrée) et d'une largeur minimale de 1,50 m sur toute la périphérie du bâtiment, à l'exception des parties mitoyennes avec un terrain déjà construit ou revêtu;
- Le raccordement des canalisations d'eaux pluviales et usées au réseau collectif lorsque cela est autorisé par le gestionnaire du réseau. A défaut, il est préférable de maintenir une distance minimale d'une dizaine de mètres entre les zones de rejet et des bâtiments ainsi que des limites de parcelle.

Titre IV- Mesures de prévention, de protection et de sauvegarde

Les dispositions du présent titre ne s'appliquent pas lorsqu'une étude géotechnique de niveau minimum G2 au sens de la norme NF P 94-500 démontre que les fondations de la construction sont suffisamment dimensionnées pour éviter les désordres liés aux aménagements à proximité du bâti.

Article 1 - Est recommandé en zone B2 :

L'égagement régulier (au minimum tous les 3 ans) de tous arbres ou arbustes implantés à une distance de toute maison individuelle inférieure à leur hauteur à maturité, sauf mise en place d'un écran anti-racine d'une profondeur minimale de 2 m interposé entre la plantation et les bâtiments ; cet égagement doit permettre de maintenir stable le volume de l'appareil aérien de l'arbre (feuillage et branchage).

Article 2 - Sont prescrites les mesures suivantes en zones B2 et sont immédiatement applicables :

- Toute nouvelle plantation d'arbre ou d'arbuste doit respecter une distance d'éloignement par rapport à tout bâtiment au moins égale à la hauteur de la plantation à maturité (1,5 fois en cas d'un rideau d'arbres ou d'arbustes) ou être accompagnée de la mise en place d'un écran anti-racines d'une profondeur minimale de 2 m interposés entre la plantation et les bâtiments ;
- La création d'un puits pour usage domestique doit respecter une distance d'éloignement de tout bâtiment d'au moins 10 mètres ;
- En cas de remplacement des canalisations d'évacuation des eaux usées et/ou pluviales, il doit être mis en place des dispositifs assurant leur étanchéité (raccords souples notamment)
- Tous travaux de déblais ou de remblais modifiant localement la profondeur d'encastrement des fondations doivent être précédés d'une étude géotechnique de type G12 au sens de la norme NF P94-500, pour vérifier qu'ils n'aggraveront pas la vulnérabilité du bâti.

Article 3 - Sont recommandés en zones B2

- Le contrôle régulier d'étanchéité des canalisations d'évacuation des eaux usées et pluviales existantes et leur étanchéification en tant que de besoin. Cette recommandation concerne les particuliers et les gestionnaires des réseaux ;
- Ne pas pomper d'eau, entre mai et octobre, dans un puits situé à moins de 10 m d'un bâtiment existant, lorsque la profondeur du niveau de l'eau (par rapport au terrain naturel) est inférieure à 10 m.

* * *

| Zone B2 | |
|--|--|
| – Susceptibilité au retrait-gonflement des argiles moyenne à faible – | |
| TOUS PROJETS | |
| Prescriptions | Recommandations |
| | 1 |
| X | <p>Mesures générales applicables aux projets de construction de bâtiment</p> <p>Réalisation d'une série d'études géotechniques sur l'ensemble de la parcelle, définissant les dispositions constructives et environnementales nécessaires pour assurer la stabilité des bâtiments vis-à-vis du risque de tassement différentiel et couvrant les missions géotechniques de type G12 (étude géotechnique d'avant-projet), G2 (étude géotechnique de projet) et G3 (étude et suivi géotechniques d'exécution) au sens de la norme géotechnique NF P 94-500. Au cours de ces études, une attention particulière devra être portée sur les conséquences néfastes que pourrait créer le nouveau projet sur les parcelles voisines (influence des plantations d'arbres ou rejet d'eau trop proche des limites parcellaires par exemple). Toutes les dispositions et recommandations issues de ces études devront être appliquées. Dès la conception de leur projet, les pétitionnaires doivent aussi veiller à prendre en compte les mesures de prévention, de protection et de sauvegarde du titre IV du présent règlement.</p> <p>Mesures particulières applicables aux constructions de maisons individuelles et de leurs extensions</p> |
| | 2 |
| X | <p>2.1</p> <p>En l'absence d'une série d'études géotechniques, telle que définie à l'article 1.1 du présent titre, il est prescrit la réalisation de l'ensemble des règles forfaitaires définies aux articles 2-2 et 2-3 du présent règlement.</p> |
| X | <p>2.2</p> <p>L'exécution d'un sous-sol partiel sous une construction d'un seul tenant, sauf mise en place d'un joint de rupture, est interdite</p> |
| X | <p>2.3</p> <p>Des fondations d'une profondeur minimum de 0,80 m seront prévues, sauf rencontre de terrains rocheux insensibles à l'eau à une profondeur inférieure.</p> |
| X | <p>2.4</p> <p>Des fondations seront prévues plus profondes à l'aval qu'à l'amont pour les terrains en pente et pour des constructions réalisées sur plate-forme en déblais ou déblais-remblais afin d'assurer une homogénéité de l'ancrage ;</p> |

| Zone B2 | |
|--|---|
| - Susceptibilité au retrait-gonflement des argiles moyenne à faible - | |
| TOUS PROJETS | |
| Prescriptions | Recommandations |
| X | <p>Des fondations continues, armées et bétonnées à pleine fouille, dimensionnées selon les préconisations du DTU 13-12 « Règles pour le calcul des fondations superficielles » et réalisées selon les préconisations du DTU 13-11 « Fondations superficielles – cahier des clauses techniques » lorsqu'elles sont sur semelles.</p> |
| X | <p>Toutes parties de bâtiment fondées différemment et susceptibles d'être soumises à des tassements différentiels doivent être désolidarisées et séparées par un joint de rupture sur toute la hauteur de la construction ; cette mesure s'applique aussi aux extensions ;</p> |
| X | <p>Les murs porteurs doivent comporter un chaînage horizontal et vertical liaisonné, dimensionné et réalisé selon les préconisations du DTU 20-1 « Ouvrages de maçonnerie en petits éléments : Règles de calcul et dispositions constructives minimales » ;</p> |
| X | <p>Si le plancher bas est réalisé sur radier général, la réalisation d'une bêche périphérique est prescrite. S'il est constitué d'un dallage sur terre plein, il doit être réalisé en béton armé, après mise en oeuvre d'une couche de forme en matériaux sélectionnés et compactés, et répondre à des prescriptions minimales d'épaisseur, de dosage de béton et de ferrailage, selon les préconisations du DTU 13.3 « Dallages – conception, calcul et exécution ». Des dispositions doivent être prises pour atténuer le risque de mouvements différentiels vis-à-vis de l'ossature de la construction et de leurs conséquences, notamment sur les refends, cloisons, doublages et canalisations ; les solutions de type plancher porté sur vide sanitaire et sous-sol total seront privilégiées</p> |
| X | <p>En cas d'implantation d'une source de chaleur en sous-sol (chaudière ou autres), celle-ci ne devra pas être positionnée le long des murs périphériques de ce sous-sol. A défaut, il devra être mis en place un dispositif spécifique d'isolation des murs.</p> |

Recommandations en zone B2

Recommandations pour les projets de construction de bâtiment

Respecter un délai minimum de 1 an entre l'arrachage des arbres ou arbustes situés dans l'emprise du projet et à son abord immédiat et le démarrage des travaux de construction, lorsque le déboisement concerne des arbres de grande taille ou en nombre important (plus de cinq).

Recommandations pour les biens et activités existants

- **Éloigner** à une distance minimale de 1,50 m de tout bâtiment la collecte et l'évacuation des eaux pluviales des abords du bâtiment. Le stockage éventuel de ces eaux à des fins de réutilisation doit être étanche et le trop plein doit être évacué à une distance minimale de 1,50 m de tout bâtiment;
- **Mettre en place** un dispositif s'opposant à l'évaporation (terrasse ou géomembrane enterrée) d'une largeur minimale de 1,50 m sur toute la périphérie du bâtiment, à l'exception des parties mitoyennes avec un terrain déjà construit ou revêtu;
- **Raccorder** les canalisations d'eaux pluviales et usées au réseau collectif lorsque cela est autorisé par le gestionnaire du réseau. A défaut, il est préférable de maintenir une distance minimale d'une dizaine de mètres entre les zones de rejet et des bâtiments ainsi que des limites de parcelle.

Mesures de prévention, de protection et de sauvegarde.

- **Élaguer** régulièrement (au minimum tous les 3 ans) de tous arbres ou arbustes implantés à une distance de toute maison individuelle inférieure à leur hauteur à maturité, sauf mise en place d'un écran anti-racine d'une profondeur minimale de 2 m interposé entre la plantation et les bâtiments; cet élagage doit permettre de maintenir stable le volume de l'appareil aérien de l'arbre (feuillage et branchage).
- **Contrôler** régulièrement l'étanchéité des canalisations d'évacuation des eaux usées et pluviales existantes et les étancher en tant que de besoin. Cette recommandation concerne les particuliers et les gestionnaires des réseaux;
- **Ne pas pomper** d'eau, entre mai et octobre, dans les puits situés à moins de 10 m d'un bâtiment existant, lorsque la profondeur du niveau de l'eau (par rapport au terrain naturel) est inférieure à 10 m.