



Synthèse Dossier de Diagnostic Technique

Réf. : DIA-SRDO1-1911-034



Propriétaire : CARRUESCO
Adresse du bien : 1 chemin de Saint Sever,
65220 MAZEROLLES
Nature du bien : Appartement
Localisation du bien : Sans objet
Numéro de lot : Sans objet
Date du permis de construire : Avant 1949
Date limite de validité : 26/05/2020
Référence client :

Amiante

Validité illimitée [sauf travaux]

Présence d'amiante : Il a été repéré des matériaux et produits contenant de l'amiante.

Termites

Date limite de validité : 26/05/2020

Absence de termites : L'investigation menée (cf. conditions particulières d'exécution) n'a pas permis de repérer la présence de termites en activité ou des indices d'infestation de termites.

Plomb

Validité illimitée [sauf travaux]

Absence :
Absence totale de revêtements contenant du plomb.
Bâti : Absence de situation(s) de dégradation du bâti ou de risque de saturnisme infantile.

Installation Electrique

Date limite de validité : 26/11/2022

L'installation d'électricité comporte une ou des anomalies pour laquelle ou lesquelles il est vivement recommandé d'agir afin d'éliminer les dangers qu'elle(s) représente(nt). Nous vous conseillons de lever ces anomalies dans les meilleurs délais par un installateur électricien qualifié. Les anomalies constatées concernent :

- le dispositif de protection différentielle à l'origine de l'installation / Prise de terre et installation de mise à la terre.

Des informations complémentaires sont données, concernant :
- les socles de prises de courant, dispositifs de courant différentiel résiduel à haute sensibilité.

L'installation intérieure d'électricité était alimentée lors du diagnostic, les vérifications de fonctionnement des dispositifs de protection à courant différentiel-résiduel ont pu être effectuées.



Installation Gaz

Date limite de validité : 26/11/2022

Anomalies de type A1 : L'installation comporte une ou des anomalies de type A1 qui devront être réparées ultérieurement.

ERP

Date limite de validité : 26/05/2020

Il existe des risques naturels et/ou technologiques pour ce bien :
Mouvement de terrain, ppr Mouvement de terrain approuvé le 21/06/2010 : exposé.

Risque sismique : Zone 3

Risque radon : faible

Cette fiche de synthèse reprend les conclusions des différents diagnostics réalisés.

Elle est donnée à titre indicatif, seuls des rapports complets avec leurs annexes ont une valeur contractuelle.

* pour le cas où il est indiqué validité illimitée d'un des diagnostics, un rapport n'est plus valide en cas : de travaux, de changement de réglementation, dans le cas de diagnostic amiante pour les parties concernant des obligations ou recommandations issues des grilles d'évaluation d'état de conservation des matériaux ou produits contenant de l'amiante ainsi que le contenu desdites grilles.



Les intervenants du dossier



Propriétaire : CARRUESCO

22 rue des chateigners, 65250 ESCALA



Votre cabinet :

6 Rue Lucie Aubrac, 32000 AUCH

05 62 59 00 86

gers@diagamter.com



Technicien : Monsieur Eric MACK

05 62 59 00 86

eric.mack@diagamter.com



Monsieur Eric MACK
Diagnosticteur certifié

Synthèse dossier
Réf. : DIA-SRD01-1911-034



Sommaire

Lettre	5
Eléments de repérage	6
Rapport Amiante	8
Rapport Termites	19
Rapport Plomb	26
Rapport Electricité	37
Rapport Gaz	46
Rapport ERP	52
Attestation d'assurance du dossier	61
Certificat de compétences du dossier	62
Attestation sur l'honneur DDT	63
Conditions particulières DDT	64

AUCH, le 27/11/2019

Indivision CARRUESCO

22 rue des chateigners
65250 ESCALA

Notre référence : DIA-SRDO1-1911-034

Objet :

1 chemin de Saint Sever
65220 MAZEROLLES
Appartement

Madame, Monsieur,

Le bien faisant l'objet de la mission entre dans le cadre des exclusions de réalisation d'un diagnostic de performance énergétique conformément à l'arrêté du 15 septembre 2006 relatif au diagnostic de performance énergétique pour les bâtiments existants proposés à la vente en France métropolitaine qui est pris pour l'application des dispositions de l'articles R. 134-1 du Code de la Construction et de l'Habitation.

Nous vous prions d'agréer, Madame, Monsieur, l'expression de nos salutations distinguées.

Monsieur Eric MACK
technicien



➤ **Éléments de repérage**

1. Descriptifs pièces et volumes

Désignation	Descriptif
Rez de chaussée	
(1) Entrée	Sol (Carrelage) Mur ABCD(Plâtre tapissé) Plafond (Plancher bois) Plinthes (Bois) Porte A(Bois et vitrage Vernis) Porte BC(Bois Vernis)
(2) placard sous escalier	Sol (Béton) Mur A(Briques) Mur BCD(Torchis plâtre) Plafond (Plancher bois) Porte A(Bois Vernis)
(3) Séjour	Sol (Carrelage) Mur ABCD(Plâtre tapissé) Plafond (Plancher bois) Plinthes (Bois Vernis) Porte AC(Bois Vernis) Fenêtre B(Bois et vitrage Vernis) Volet B(Bois Vernis)
(4) Cuisine	Sol (Carrelage) Mur ABCD(Plâtre peint) Mur BC(Faïence) Plafond (Plancher bois) Plinthes (Carrelage) Porte A(Bois Vernis) Fenêtre B(Bois et vitrage Vernis) Volet B(Bois Vernis)
(5) Dégagement	Sol (Carrelage) Mur BCD(Plâtre Enduit) Plafond (Plancher bois) Plinthes (Carrelage) Porte BCD(Bois Vernis)
(6) Chambre 1	Sol (Parquet) Mur ABCD(Plâtre Enduit) Plafond (Plancher bois) Plinthes (Bois Vernis) Porte A(Bois Vernis) Fenêtre C(Bois et vitrage Vernis) Volet C(Bois Vernis) Porte de placard (Bois Vernis)
(7) Placard	Sol (Parquet) Mur ABCD(Plâtre tapissé) Plafond (Plancher bois) Porte (Bois)
(8) wc	Sol (Carrelage) Mur ABCD(Plâtre peint) Plafond (Plancher bois) Plinthes (Carrelage) Porte A(Bois Vernis)
(9) salle d'eau	Sol (Carrelage) Mur ABCD(Faïence) Mur ABCD(Plâtre peint) Plafond (Plâtre peint) Porte A(Bois Vernis) Fenêtre B(Bois et vitrage Vernis)
cage d'escalier	
(10) escalier	Marches (Bois) Contremarches (Bois) Limon (Bois) Balustres (Bois) Main courante (Bois) Mur B(Plâtre tapissé) Plafond (Plancher bois)
(11) 1/2 palier	Sol (Parquet) Garde corps A(Bois) Mur BCD(Plâtre tapissé) Plinthes (Bois Vernis)
1er étage	
(12) Palier 1	Sol (Plancher bois) Garde corps A(Bois) Mur BCD(Plâtre tapissé) Plafond (Plancher bois) Plinthes (Bois Vernis) Porte D(Bois Vernis) Fenêtre C(Bois et vitrage Vernis) Volet C(Bois Vernis)
(13) Chambre 2	Sol (Plancher bois) Mur ABCD(Plâtre tapissé) Plafond (Lambris Bois) Plafond (Poutres bois) Porte A(Bois Vernis) Fenêtre BD(Bois et vitrage Vernis) Volet BD(Bois Vernis)
Rez de chaussée	
(14) escalier cuisine	Marches (Bois) Limon (Bois) Mur D(Plâtre peint) Plafond (Lambris Bois)
1er étage	
(15) Palier 2	Sol (Plancher bois) Mur ABCD(Plâtre peint) Plafond (Lambris Bois) Porte BC(Bois Vernis)
(16) Chambre 3	Sol (Plancher bois) Mur ABCDF(Plâtre peint) Plafond (Lambris Bois) Porte AB(Bois Vernis) Fenêtre D(Bois et vitrage Vernis) Volet D(Bois Vernis)
(17) placard cumulus	Sol (Plancher bois) Mur ABCD(Plâtre peint) Plafond (Lambris Bois) Porte A(Bois Vernis)
(18) Chambre 4	Sol (Plancher bois) Mur ABCDEF(Plâtre peint) Plafond (Lambris Bois) Porte A(Bois Vernis) Fenêtre C(Bois et vitrage Vernis) Volet C(Bois Vernis)

combles

(19) Combles

Sol (Plancher bois) Sol (Terre) Sol (Laine de verre) Mur (ossature bois) Mur (Pierre et terre crue) Mur (Parpaings) Plafond (Charpente bois Membrane d'étanchéité sous tuiles)

Annexe

(20) Garage

Sol (Béton) Mur ABCD(Parpaings) Plafond (Charpente bois Tuiles)

2. Schéma de repérage

Le présent schéma de repérage est un schéma de circulation permettant de localiser les éléments repérés dans les différents rapports. Il est non coté et non contractuel.



Réf : DIA-SRD01-1911-034	Titre		Planche de repérage technique
1 chemin de Saint Sever, 65220 MAZEROLLES	Indice A	Auteur : Monsieur Eric MACK	Bat. A du plan de masse



Rapport de mission de repérage des matériaux et produits contenant de l'amiante pour l'établissement du constat établi à l'occasion de la vente d'un immeuble bâti

L'objet de la mission est de réaliser le repérage réglementaire des matériaux et produits contenant de l'amiante, dans le cadre de la vente de tout ou partie d'immeuble, tel que demandé aux articles R.1334-15 et R.1334-16 (deuxième alinéa) et décrit aux articles R.1334-20 et R.1334-21 du Code de la Santé Publique. Cet état informe de la présence ou l'absence de matériaux ou produit contenant de l'amiante **d'après les listes A et B** de l'annexe 13-9 du Code de la santé publique ainsi que, le cas échéant, leur état de conservation.

Dans le cadre de la réalisation de **travaux** dans ou à proximité de cet immeuble concernant des matériaux ou produits qui ne sont pas présents dans les listes A et B, **le présent rapport peut ne pas être suffisant pour évaluer les risques liés à l'inhalation de fibres d'amiante et assurer la sécurité des travailleurs réalisant les travaux ainsi que celle du public aux abords du chantier.** Un repérage complémentaire avant travaux doit, le cas échéant, être effectué.

Dans le cadre de la **démolition** de cet immeuble, un **diagnostic réglementaire avant démolition** doit être réalisé [article R.1334-19 du Code de la Santé Publique].

1. Donneur d'ordre

Si différent du propriétaire

2. Propriétaire

CARRUESCO
22 rue des chateigners, 65250 ESCALA

3. Identification du bien immobilier et de ses annexes

Adresse du bien	1 chemin de Saint Sever, 65220 MAZEROLLES
Description sommaire	Appartement
Localisation lot principal	Sans objet
Désignations des lots	Sans objet
Références cadastrales	Non communiquées
Nature et situation de l'immeuble	Immeuble bâti, bien non indépendant
Permis de construire délivré en	Avant 1949
Fonction principale du bâtiment	Habitation

4. Références de la mission

Commande effectuée le	27/11/2019
Visite réalisée le	27/11/2019 à 14:00
Opérateur de repérage et certification	Monsieur Eric MACK. Le présent rapport est établi par une personne dont les compétences sont certifiées par : ICert Parc Edonia Bat G rue de la terre Victoria 35760 SAINT GREGOIRE (Réf : CPDI 2810)
Assurances	AXA RCP n° 1148866204 - Montant de garantie : 2.000.000 € - Date de validité : 2019-12-31
Laboratoire accrédité (analyse)	EUROFINS Analyses pour le bâtiment Sud Ouest,
Pièces jointes	Attestation d'assurance, certificat de compétences
Contact sur place	Aucun contact sur place
Sous-traitance	Sans objet

Textes de références : Code de la Santé Publique ; décret du 3 juin 2011 ; Arrêtés du 12 décembre 2012 ; Arrêtés du 26 juin 2013.

5. Conclusion(s) de la mission de repérage

Présence d'Amiante

Dans le cadre de la mission décrite en tête de rapport :

Il a été repéré des matériaux et produits contenant de l'amiante. Il s'agit de :

- Zone homogène n°1 : Plafonds, poutres et charpentes, gaines et coffres. (Rez de chaussée Séjour / Jugement personnel)

Nous vous recommandons de faire réaliser une évaluation périodique, car le/les type(s) de matériau ou produit concerné contenant de l'amiante, la nature et l'étendue des dégradations qu'il présente et l'évaluation du risque de dégradation ne conduisent pas à conclure à la nécessité d'une action de protection immédiate sur le matériau ou produit. Cette évaluation périodique consiste à :

a) Contrôler périodiquement que l'état de dégradation des matériaux et produits concernés ne s'aggrave pas et, le cas échéant, que leur protection demeure en bon état de conservation ;

b) Rechercher, le cas échéant, les causes de dégradation et prendre les mesures appropriées pour les supprimer.

L'opérateur de repérage recommande au propriétaire d'avertir de la présence d'amiante toute personne pouvant intervenir sur ou à proximité des matériaux et produits concernés ou de ceux les recouvrant ou les protégeant.

Fait à AUCH, le 27/11/2019

Monsieur Eric MACK
Diagnostiqueur certifié



6. Sommaire

- 1 Donneur d'ordre
- 2 Propriétaire
- 3 Identification du bien immobilier et de ses annexes
- 4 Références de la mission
- 5 Conclusion(s) de la mission de repérage
- 6 Sommaire
- 7 Documents et informations disponibles
- 8 Préparation de la mission de repérage
- 9 Programme de repérage
- 10 Rapports précédemment réalisés
- 11 Liste et localisation des matériaux et produits repérés de la liste A
- 12 Liste et localisation des matériaux et produits repérés de la liste B
- 13 Matériaux ou produits contenant de l'amiante : hors programme de repérage
- 14 Pièces ou locaux visités
- 15 Locaux et parties d'immeubles bâtis non visités
- 16 Observations
- 17 Croquis permettant de localiser les prélèvements et matériaux ou produits contenant de l'amiante
- 18 Conditions particulières d'exécution
- 19 Evaluation des états de conservation
- 20 Eléments d'information
- 21 Attestation d'assurance
- 22 Attestation de compétences
- 23 Procès-verbaux d'analyse
- 24 Procès-verbaux d'analyse antérieurs

7. Documents et informations disponibles

Documents	Fournis	Références
Documents relatifs à la construction ou aux principaux travaux de rénovation de l'immeuble	Non fournis	Sans objet
Plans ou croquis du bâtiment	Plans non disponibles à la date de la visite.	Sans objet
Règles de sécurité	Sans objet	Sans objet

8. Préparation de la mission de repérage

Documents	Description	Références	Fourni
Documents et informations complémentaires demandés nécessaires à la bonne exécution de la mission	Sans objet.	Sans objet.	Sans objet
Autorisations d'accès ou accompagnements	Sans objet.	Sans objet.	Sans objet
Mode opératoire	Sans objet.	Sans objet.	Sans objet

9. Programme de repérage

Les repérages réglementaires dans le cadre de la vente d'un immeuble bâti mentionnés aux articles R.1334-20 (liste A) et R.1334-21 (liste B) du code de la santé publique sont effectués selon le protocole ci-dessous.

Liste A (annexe 13-9 du Code de la Santé Publique)

Composant à sonder ou vérifier

Flocages

Calorifugeages

Faux plafonds

Liste B (annexe 13-9 du Code de la Santé Publique)

Parois verticales intérieures

Composant de la construction

Murs et cloisons « en dur » et poteaux (périphériques et intérieurs).

Cloisons (légères et préfabriquées), gaines et coffres.

Partie du composant à sonder ou vérifier

Enduits projetés, revêtements durs (plaques menuiserie, amiante-ciment) et entourages de poteaux (carton, amiante-ciment, matériau sandwich, carton + plâtre), coffrage perdu.

Enduits projetés, panneaux de cloisons.

Planchers et plafonds

Composant de la construction

Plafonds, poutres et charpentes, gaines et coffres.
Planchers.

Partie du composant à sonder ou vérifier

Enduits projetés, panneaux collés ou vissés.
Dalles de sol.

Conduits, canalisations et équipements intérieurs

Composant de la construction	Partie du composant à sonder ou vérifier
Conduits de fluides (air, eau, autres fluides...).	Conduits, enveloppes de calorifuges.
Clapets/ volets coupe-feu.	Clapets, volets, rebouchage.
Portes coupe-feu.	Joints (tresses, bandes).
Vide-ordures.	Conduits.

Éléments extérieurs

Composant de la construction	Partie du composant à sonder ou vérifier
Toitures.	Plaques, ardoises, accessoires de couverture (composites, fibres-ciment), bardeaux bitumineux.
Bardages et façades légères.	Plaques, ardoises, panneaux (composites, fibres-ciment).
Conduits en toiture et façade.	Conduits en amiante-ciment : eaux pluviales, eaux usées, conduits de fumée.

10. Rapports précédemment réalisés

Aucun document n'a été récupéré.

11. Liste et localisation des matériaux et produits repérés de la liste A

Il n'a pas été repéré de matériaux et produits de la liste A.

12. Liste et localisation des matériaux et produits repérés de la liste B

Pièce ou local (Zone homogène)	Composant de la construction	Description et repérage	Critères ayant permis de conclure	Présence ou absence d'amiante	Résultat de l'évaluation de l'état de conservation	Recommandations en fonction des résultats
Rez de chaussée - Séjour (Zone Homogène n°1)	Plafonds, poutres et charpentes, gaines et coffres. [Panneau vissé]	 <p>Plaque fibre ciment dans cheminée pour passage conduit de fumées voir photo</p>	Jugement personnel	Présence	Evaluation périodique	Voir ci-dessous.

Pour réaliser son évaluation, l'opérateur de repérage s'est appuyé sur les critères et la grille d'évaluation définis en annexe I de l'arrêté du 12 décembre 2012. Sur la base de l'évaluation de l'état de conservation et du risque de dégradation des produits et matériaux contenant de l'amiante, l'opérateur de repérage émet **des recommandations de gestion** adaptées au besoin de protection des personnes :

Faire réaliser une « **évaluation périodique** », car le type de matériau ou produit concerné contenant de l'amiante, la nature et l'étendue des dégradations qu'il présente et l'évaluation du risque de dégradation ne conduisent pas à conclure à la nécessité d'une action de protection immédiate sur le matériau ou produit. Cette évaluation périodique consiste à :

- a) Contrôler périodiquement que l'état de dégradation des matériaux et produits concernés ne s'aggrave pas et, le cas échéant, que leur protection demeure en bon état de conservation ;
- b) Rechercher, le cas échéant, les causes de dégradation et prendre les mesures appropriées pour les supprimer.



13. Matériaux ou produits contenant de l'amiante : hors programme de repérage

Sans objet.

14. Pièces ou locaux visités

Les pièces ou locaux visités sont les suivants :

- Rez de chaussée : Entrée, placard sous escalier, Séjour, Cuisine, Dégagement, Chambre 1, Placard, wc, salle d'eau.
- cage d'escalier : escalier, 1/2 palier.
- 1er étage : Palier 1, Chambre 2.
- Rez de chaussée : escalier cuisine.
- 1er étage : Palier 2, Chambre 3, placard cumulus, Chambre 4.
- combles : Combles.
- Annexe : Garage.

15. Locaux et parties d'immeubles bâtis non visités

Tous les ouvrages dont l'opérateur a eu connaissance ont été visités.

16. Observations

L'opérateur de repérage recommande au propriétaire d'avertir de la présence d'amiante toute personne pouvant intervenir sur ou à proximité des matériaux et produits concernés ou de ceux les recouvrant ou les protégeant.

17. Croquis permettant de localiser les prélèvements et les matériaux ou produits contenant de l'amiante

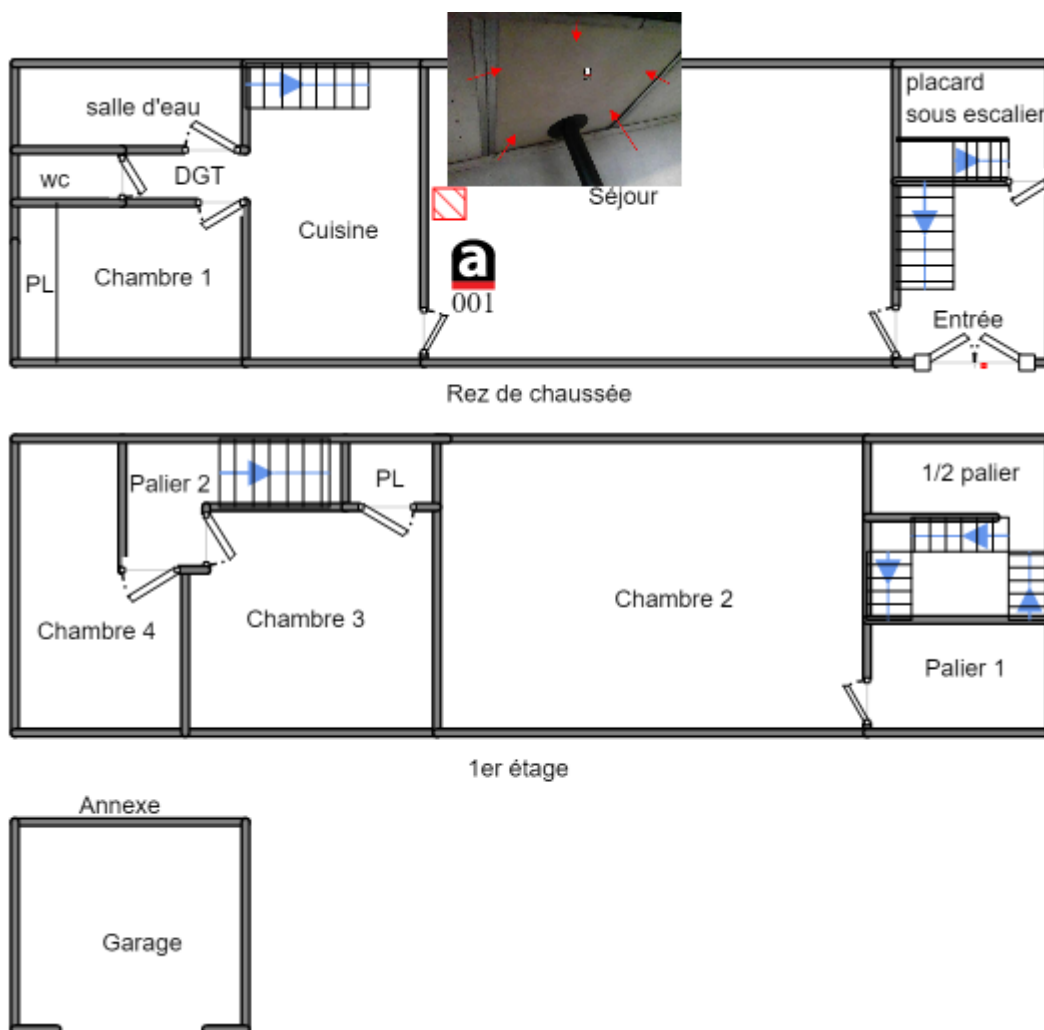

Réf : DIA-SRDD01-1911-034	Titre		Planche de repérage technique
1 chemin de Saint Sever, 65220 MAZEROLLES	Indice A	Auteur : Monsieur Eric MACK	Bat. A du plan de masse

18. Conditions particulières d'exécution

Le repérage réglementaire des matériaux et produits contenant de l'amiante dans le cadre de la vente de tout ou partie d'immeuble, tel que demandé à l'article L.1334-13 du Code de la Santé Publique, ainsi que les articles R.1334-15 et R.1334-16 [deuxième alinéa] et décrit aux articles R.1334-20 et R.1334-21 du même code qui informe de la présence ou l'absence de matériaux ou produit contenant de l'amiante d'après les listes A et B de l'annexe 13-9 du Code de la santé publique, Le cas échéant, leur état de conservation sera établi. Il est réalisé réglementairement d'après le décret du 3 juin 2011 et de ses arrêtés d'application du 12 décembre 2012.

L'ensemble des matériaux ou produits ne faisant pas partie des listes A et B de l'annexe 13-9 du code de la santé publique ne sont pas inclus dans le programme de repérage contractuel et ne sont donc pas considérés comme des matériaux ou produits à repérer, et sauf demande particulière de complément au programme de repérage contractuels, ne font pas l'objet de ce repérage d'amiante.

Le présent repérage amiante ne préjuge donc pas de l'existence dans la construction d'autres matériaux ou produits pouvant contenir de l'amiante, soit non listés dans le tableau ci-dessus, soit pouvant apparaître après une investigation approfondie destructive (par exemple : flocage dissimulé derrière une contre-cloison, calorifugeage de canalisation encoffré...).

Lorsque l'opérateur a connaissance d'autres matériaux ou produits non listés dans le programme de repérage contractuel, réputés contenir de l'amiante de façon certaine (ex : marquage AT sur un matériau en fibre-ciment attestant de la présence d'amiante,...), il les signale également, sans pour autant que ce signalement garantisse l'exhaustivité des investigations concernant l'ensemble des matériaux ou produits non concernés par le programme de repérage.

Plus généralement, l'absence de signalement d'un composant ou partie de composant non concerné par le programme de repérage définit ne peut faire l'objet d'un appel en garantie.

Le présent rapport de repérage amiante n'est pas suffisant en cas de travaux ou démolition.

Il doit être complété, selon le cas, par un contrôle amiante spécifique « avant travaux » ou « avant démolition », au cours desquels il peut être nécessaire de réaliser des investigations approfondies destructives pour s'assurer de la composition interne d'un composant, d'un ouvrage ou d'un volume concerné par les travaux ou la démolition.

La recherche de la présence de Matériaux ou Produits Contenant de l'Amiante dans les parties communes n'est pas l'objet de ce rapport mais est celui du Dossier Technique Amiante des parties communes, dont l'existence est obligatoire depuis le premier janvier 2006. Il convient donc de s'y reporter pour les questions concernant l'ensemble des ouvrages et équipements communs.

19.Évaluation des états de conservation

Rez de chaussée - Séjour : Panneau vissé

Evaluation de l'état de conservation et du risque de dégradation des MPCA liste B

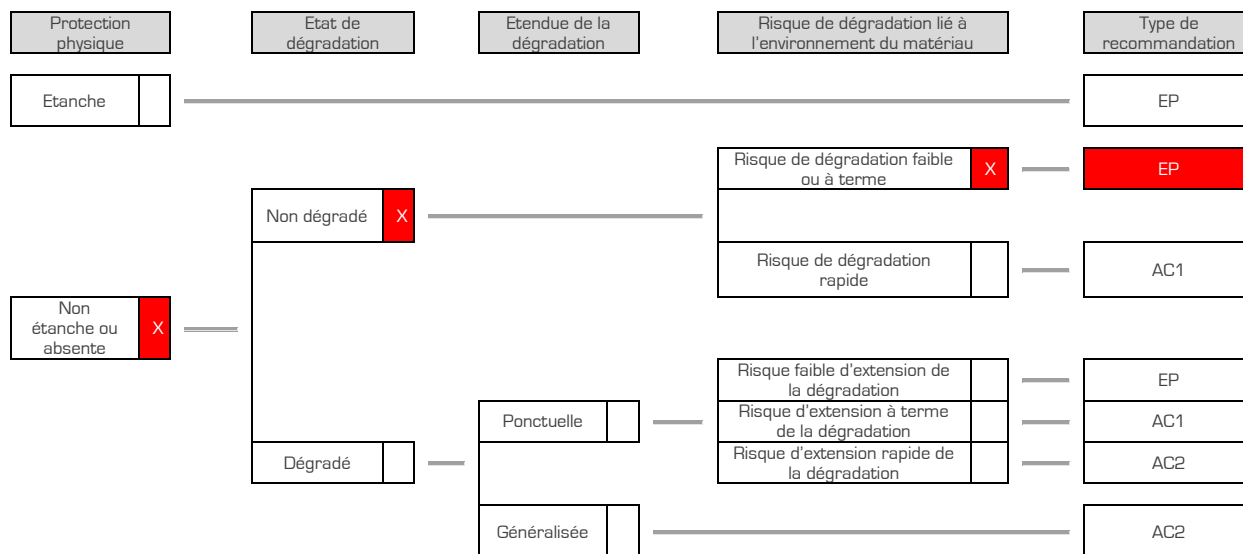

Conclusion	Evaluation périodique
N° de dossier	DIA-SRDO1-1911-034
Date de l'évaluation	27/11/2019
Bâtiment	Sans objet
Local ou zone homogène	Rez de chaussée - Séjour, zone homogène numéro 1
Destination déclarée du local	Habitation

20. Eléments d'information

Les maladies liées à l'amiante sont provoquées par l'inhalation des fibres. Toutes les variétés d'amiante sont classées comme substances cancérigènes avérées pour l'homme. L'inhalation de fibres d'amiante est à l'origine de cancers (mésothéliomes, cancers broncho-pulmonaires) et d'autres pathologies non cancéreuses (épanchements pleuraux, plaques pleurales).

L'identification des matériaux et produits contenant de l'amiante est un préalable à l'évaluation et à la prévention des risques liés à l'amiante. Elle doit être complétée par la définition et la mise en œuvre de mesures de gestion adaptées et proportionnées pour limiter l'exposition des occupants présents temporairement ou de façon permanente dans l'immeuble. L'information des occupants présents temporairement ou de façon permanente est un préalable essentiel à la prévention du risque d'exposition à l'amiante.

Il convient donc de veiller au maintien du bon état de conservation des matériaux et produits contenant de l'amiante afin de remédier au plus tôt aux situations d'usure anormale ou de dégradation. Il conviendra de limiter autant que possible les interventions sur les matériaux et produits contenant de l'amiante qui ont été repérés et de faire appel aux professionnels qualifiés, notamment dans le cas de retrait ou d'encapsulation de ce type de matériau ou produit.

Enfin, les déchets contenant de l'amiante doivent être éliminés dans des conditions strictes. Renseignez-vous auprès de votre mairie ou de votre préfecture. Pour connaître les centres d'élimination près de chez vous, consultez la base de données « déchets » gérée par l'ADEME, directement accessible sur le site internet www.sinoe.org.

21. Attestation d'assurance

Voir document joint en annexe au rapport.

22. Certificat de compétence

Voir document joint en annexe au rapport.

23. Procès-verbaux d'analyse

Il n'a pas été réalisé de prélèvement, il n'y a donc aucun procès-verbal, à joindre à ce rapport

24. Procès-verbaux d'analyse précédemment réalisés

Il n'y a pas de procès-verbal précédemment réalisé.

➤ Etat du bâtiment relatif à la présence de termites

L'objet de la mission est l'établissement d'un état relatif à la présence de termites réalisé suivant nos conditions particulières et générales de vente et d'exécution.

A. Désignation du ou des bâtiments

Adresse du bien	1 chemin de Saint Sever 65220 MAZEROLLES
Description sommaire	Appartement
Localisation lot principal	Sans objet
Désignations des lots	Non communiquées
Références cadastrales	Non communiquées
Nature et situation de l'immeuble	Immeuble bâti, bien non indépendant
Permis de construire délivré en	Avant 1949
Nom et qualité accompagnateur	Aucun contact sur place

Le bien est situé dans une zone contaminée ou susceptible de l'être à court terme soumise à l'existence d'un arrêté préfectoral pris en application de l'article L 133-5 du CCH

B. Désignation du client

Donneur d'ordre

Si différent du propriétaire

Propriétaire

CARRUESCO
22 rue des chateigners, 65250 ESCALA

C. Désignation de l'opérateur de diagnostic

Commande effectuée le	27/11/2019
Visite réalisée le	27/11/2019 de 14:00 à :
Opérateur de repérage et certification	Monsieur Eric MACK. Le présent rapport est établi par une personne dont les compétences sont certifiées par : Icert Parc Edonia Bat G rue de la terre Victoria 35760 SAINT GREGOIRE (Réf : CPDI2810)
Numéro Siret	840 224 745 00017
Assurances	AXA RCP n° 1148866204 - Montant de garantie : 2.000.000 € - Date de validité : 2019-12-31
Sous-traitance	Sans objet

Conclusion de la mission d'investigation

Absence de termites

L'investigation menée (cf. conditions particulières d'exécution) n'a pas permis de repérer la présence de termites en activité ou des indices d'infestation de termites.

Le présent état n'a de valeur que pour la date de la visite et est exclusivement limité au constat d'indices ou d'absence d'indice d'infestation de termites.

En cas de vente d'un immeuble bâti, cet état peut être utilisé pendant moins de 6 mois afin d'être joint à l'acte authentique afin d'exonérer le vendeur de la garantie des vices cachés constitués par la présence de termites.

Fait à AUCH, le 27/11/2019

Monsieur Eric MACK
Diagnostiqueur certifié.



Nota. - Dans le cas de la présence de termites, il est rappelé l'obligation de déclaration en mairie de l'infestation prévue aux articles L. 133-4 et R. 133-3 du code de la construction et de l'habitation.

D. Identification des bâtiments et des parties de bâtiments visités et des éléments infestés ou ayant été infestés par les termites et ceux qui ne le sont pas

Bâtiments et parties de bâtiments visités	Ouvrages, parties d'ouvrages et éléments examinés	Résultats du diagnostic d'infestation*
Appartement		
Rez de chaussée		
(1) Entrée	Sol (Carrelage)	Absence d'indice
(1) Entrée	Mur (Plâtre tapissé)	Absence d'indice
(1) Entrée	Plafond (Plancher bois)	Absence d'indice
(1) Entrée	Plinthes (Bois)	Absence d'indice
(1) Entrée	Huisserie Porte A (Bois et vitrage Vernis)	Absence d'indice
(1) Entrée	Porte A (Bois et vitrage Vernis)	Absence d'indice
(1) Entrée	Huisserie Porte B (Bois Vernis)	Absence d'indice
(1) Entrée	Porte B (Bois Vernis)	Absence d'indice
(1) Entrée	Huisserie Porte C (Bois Vernis)	Absence d'indice
(1) Entrée	Porte C (Bois Vernis)	Absence d'indice
Rez de chaussée		
(2) placard sous escalier	Sol (Béton)	Absence d'indice
(2) placard sous escalier	Mur (Briques)	Absence d'indice
(2) placard sous escalier	Mur (Torches plâtre)	Absence d'indice
(2) placard sous escalier	Plafond (Plancher bois)	Absence d'indice
(2) placard sous escalier	Huisserie Porte A (Bois Vernis)	Absence d'indice
(2) placard sous escalier	Porte A (Bois Vernis)	Absence d'indice
Rez de chaussée		
(3) Séjour	Sol (Carrelage)	Absence d'indice
(3) Séjour	Mur (Plâtre tapissé)	Absence d'indice
(3) Séjour	Plafond (Plancher bois)	Absence d'indice
(3) Séjour	Plinthes (Bois Vernis)	Absence d'indice
(3) Séjour	Huisserie Porte A (Bois Vernis)	Absence d'indice
(3) Séjour	Porte A (Bois Vernis)	Absence d'indice
(3) Séjour	Huisserie Porte C (Bois Vernis)	Absence d'indice
(3) Séjour	Porte C (Bois Vernis)	Absence d'indice
(3) Séjour	Huisserie Fenêtre B (Bois et vitrage Vernis)	Absence d'indice
(3) Séjour	Fenêtre B (Bois et vitrage Vernis)	Absence d'indice
(3) Séjour	Volet B (Bois Vernis)	Absence d'indice
Rez de chaussée		
(4) Cuisine	Sol (Carrelage)	Absence d'indice
(4) Cuisine	Mur (Plâtre peint)	Absence d'indice
(4) Cuisine	Mur (Faïence)	Absence d'indice
(4) Cuisine	Plafond (Plancher bois)	Absence d'indice
(4) Cuisine	Plinthes (Carrelage)	Absence d'indice
(4) Cuisine	Huisserie Porte A (Bois Vernis)	Absence d'indice
(4) Cuisine	Porte A (Bois Vernis)	Absence d'indice
(4) Cuisine	Huisserie Fenêtre B (Bois et vitrage Vernis)	Absence d'indice
(4) Cuisine	Fenêtre B (Bois et vitrage Vernis)	Absence d'indice
(4) Cuisine	Volet B (Bois Vernis)	Absence d'indice
Rez de chaussée		
(5) Dégagement	Sol (Carrelage)	Absence d'indice
(5) Dégagement	Mur (Plâtre Enduit)	Absence d'indice
(5) Dégagement	Plafond (Plancher bois)	Absence d'indice
(5) Dégagement	Plinthes (Carrelage)	Absence d'indice
(5) Dégagement	Huisserie Porte B (Bois Vernis)	Absence d'indice
(5) Dégagement	Porte B (Bois Vernis)	Absence d'indice
(5) Dégagement	Huisserie Porte C (Bois Vernis)	Absence d'indice

(5) Dégagement	Porte C (Bois Vernis)	Absence d'indice
(5) Dégagement	Huisserie Porte D (Bois Vernis)	Absence d'indice
(5) Dégagement	Porte D (Bois Vernis)	Absence d'indice
Rez de chaussée		
(6) Chambre 1	Sol (Parquet)	Absence d'indice
(6) Chambre 1	Mur (Plâtre Enduit)	Absence d'indice
(6) Chambre 1	Plafond (Plancher bois)	Absence d'indice
(6) Chambre 1	Plinthes (Bois Vernis)	Absence d'indice
(6) Chambre 1	Huisserie Porte A (Bois Vernis)	Absence d'indice
(6) Chambre 1	Porte A (Bois Vernis)	Absence d'indice
(6) Chambre 1	Huisserie Fenêtre C (Bois et vitrage Vernis)	Absence d'indice
(6) Chambre 1	Fenêtre C (Bois et vitrage Vernis)	Absence d'indice
(6) Chambre 1	Volet C (Bois Vernis)	Absence d'indice
(6) Chambre 1	Porte de placard (Bois Vernis)	Absence d'indice
Rez de chaussée		
(7) Placard	Sol (Parquet)	Absence d'indice
(7) Placard	Mur (Plâtre tapissé)	Absence d'indice
(7) Placard	Plafond (Plancher bois)	Absence d'indice
(7) Placard	Huisserie Porte (Bois)	Absence d'indice
(7) Placard	Porte (Bois)	Absence d'indice
Rez de chaussée		
(8) wc	Sol (Carrelage)	Absence d'indice
(8) wc	Mur (Plâtre peint)	Absence d'indice
(8) wc	Plafond (Plancher bois)	Absence d'indice
(8) wc	Plinthes (Carrelage)	Absence d'indice
(8) wc	Huisserie Porte A (Bois Vernis)	Absence d'indice
(8) wc	Porte A (Bois Vernis)	Absence d'indice
Rez de chaussée		
(9) salle d'eau	Sol (Carrelage)	Absence d'indice
(9) salle d'eau	Mur (Faïence)	Absence d'indice
(9) salle d'eau	Mur (Plâtre peint)	Absence d'indice
(9) salle d'eau	Plafond (Plâtre peint)	Absence d'indice
(9) salle d'eau	Huisserie Porte A (Bois Vernis)	Absence d'indice
(9) salle d'eau	Porte A (Bois Vernis)	Absence d'indice
(9) salle d'eau	Huisserie Fenêtre B (Bois et vitrage Vernis)	Absence d'indice
(9) salle d'eau	Fenêtre B (Bois et vitrage Vernis)	Absence d'indice
cage d'escalier		
(10) escalier	Marches (Bois)	Absence d'indice
(10) escalier	Contremarches (Bois)	Absence d'indice
(10) escalier	Limon (Bois)	Absence d'indice
(10) escalier	Balustres (Bois)	Absence d'indice
(10) escalier	Main courante (Bois)	Absence d'indice
(10) escalier	Mur (Plâtre tapissé)	Absence d'indice
(10) escalier	Plafond (Plancher bois)	Absence d'indice
cage d'escalier		
(11) 1/2 palier	Sol (Parquet)	Absence d'indice
(11) 1/2 palier	Garde corps A (Bois)	Absence d'indice
(11) 1/2 palier	Mur (Plâtre tapissé)	Absence d'indice
(11) 1/2 palier	Plinthes (Bois Vernis)	Absence d'indice
1er étage		
(12) Palier 1	Sol (Plancher bois)	Absence d'indice
(12) Palier 1	Garde corps A (Bois)	Absence d'indice
(12) Palier 1	Mur (Plâtre tapissé)	Absence d'indice
(12) Palier 1	Plafond (Plancher bois)	Absence d'indice
(12) Palier 1	Plinthes (Bois Vernis)	Absence d'indice
(12) Palier 1	Huisserie Porte D (Bois Vernis)	Absence d'indice
(12) Palier 1	Porte D (Bois Vernis)	Absence d'indice
(12) Palier 1	Huisserie Fenêtre C (Bois et vitrage Vernis)	Absence d'indice
(12) Palier 1	Fenêtre C (Bois et vitrage Vernis)	Absence d'indice
(12) Palier 1	Volet C (Bois Vernis)	Absence d'indice
1er étage		
(13) Chambre 2	Sol (Plancher bois)	Absence d'indice
(13) Chambre 2	Mur (Plâtre tapissé)	Absence d'indice

(13) Chambre 2	Plafond (Lambris Bois)	Absence d'indice
(13) Chambre 2	Plafond (Poutres bois)	Absence d'indice
(13) Chambre 2	Huisserie Porte A (Bois Vernis)	Absence d'indice
(13) Chambre 2	Porte A (Bois Vernis)	Absence d'indice
(13) Chambre 2	Huisserie Fenêtre B (Bois et vitrage Vernis)	Absence d'indice
(13) Chambre 2	Fenêtre B (Bois et vitrage Vernis)	Absence d'indice
(13) Chambre 2	Huisserie Fenêtre D (Bois et vitrage Vernis)	Absence d'indice
(13) Chambre 2	Fenêtre D (Bois et vitrage Vernis)	Absence d'indice
(13) Chambre 2	Volet B (Bois Vernis)	Absence d'indice
(13) Chambre 2	Volet D (Bois Vernis)	Absence d'indice
Rez de chaussée		
(14) escalier cuisine	Marches (Bois)	Absence d'indice
(14) escalier cuisine	Limon (Bois)	Absence d'indice
(14) escalier cuisine	Mur (Plâtre peint)	Absence d'indice
(14) escalier cuisine	Plafond (Lambris Bois)	Absence d'indice
1er étage		
(15) Palier 2	Sol (Plancher bois)	Absence d'indice
(15) Palier 2	Mur (Plâtre peint)	Absence d'indice
(15) Palier 2	Plafond (Lambris Bois)	Absence d'indice
(15) Palier 2	Huisserie Porte B (Bois Vernis)	Absence d'indice
(15) Palier 2	Porte B (Bois Vernis)	Absence d'indice
(15) Palier 2	Huisserie Porte C (Bois Vernis)	Absence d'indice
(15) Palier 2	Porte C (Bois Vernis)	Absence d'indice
1er étage		
(16) Chambre 3	Sol (Plancher bois)	Absence d'indice
(16) Chambre 3	Mur (Plâtre peint)	Absence d'indice
(16) Chambre 3	Plafond (Lambris Bois)	Absence d'indice
(16) Chambre 3	Huisserie Porte A (Bois Vernis)	Absence d'indice
(16) Chambre 3	Porte A (Bois Vernis)	Absence d'indice
(16) Chambre 3	Huisserie Porte B (Bois Vernis)	Absence d'indice
(16) Chambre 3	Porte B (Bois Vernis)	Absence d'indice
(16) Chambre 3	Huisserie Fenêtre D (Bois et vitrage Vernis)	Absence d'indice
(16) Chambre 3	Fenêtre D (Bois et vitrage Vernis)	Absence d'indice
(16) Chambre 3	Volet D (Bois Vernis)	Absence d'indice
1er étage		
(17) placard cumulus	Sol (Plancher bois)	Absence d'indice
(17) placard cumulus	Mur (Plâtre peint)	Absence d'indice
(17) placard cumulus	Plafond (Lambris Bois)	Absence d'indice
(17) placard cumulus	Huisserie Porte A (Bois Vernis)	Absence d'indice
(17) placard cumulus	Porte A (Bois Vernis)	Absence d'indice
1er étage		
(18) Chambre 4	Sol (Plancher bois)	Absence d'indice
(18) Chambre 4	Mur (Plâtre peint)	Absence d'indice
(18) Chambre 4	Plafond (Lambris Bois)	Absence d'indice
(18) Chambre 4	Huisserie Porte A (Bois Vernis)	Absence d'indice
(18) Chambre 4	Porte A (Bois Vernis)	Absence d'indice
(18) Chambre 4	Huisserie Fenêtre C (Bois et vitrage Vernis)	Absence d'indice
(18) Chambre 4	Fenêtre C (Bois et vitrage Vernis)	Absence d'indice
(18) Chambre 4	Volet C (Bois Vernis)	Absence d'indice
combles		
(19) Combles	Sol (Plancher bois)	Absence d'indice
(19) Combles	Sol (Terre)	Absence d'indice
(19) Combles	Sol (Laine de verre)	Absence d'indice
(19) Combles	Mur (ossature bois)	Absence d'indice
(19) Combles	Mur (Pierre et terre crue)	Absence d'indice
(19) Combles	Mur (Parpaings)	Absence d'indice
(19) Combles	Plafond (Charpente bois Membrane d'étanchéité sous tuiles)	Absence d'indice
Annexe		
(20) Garage	Sol (Béton)	Absence d'indice
(20) Garage	Mur (Parpaings)	Absence d'indice
(20) Garage	Plafond (Charpente bois Tuiles)	Absence d'indice

* Absence d'indice = absence d'indice d'infestation de termites.

Tous les ouvrages ou parties d'ouvrages qui ont fait l'objet d'une description dans les éléments de repérage ont fait l'objet d'un examen visuel minutieux. Des sondages non destructifs sur les ouvrages bois ont été effectués.

E. Identification des bâtiments et parties du bâtiment (pièces et volumes) n'ayant pu être visités et justification

Tous les locaux dont l'opérateur a eu connaissance ont été visités.

F. Identification des ouvrages, parties d'ouvrages et éléments qui n'ont pas été examinés et justification

Tous les ouvrages dont l'opérateur a eu connaissance ont été visités.

G. Moyens d'investigation utilisés (méthodes et outils)

- Examen visuel des parties visibles et accessibles,
- Sondage mécanique des bois visibles et accessibles (poinçonnage).
- Outillages : lampe de forte puissance, poinçon fin type alène, humidimètre, loupe éclairante grossissante 10 fois.
- Méthodologie basée selon la norme NF P 03-201 de mars 2012

H. Constatations diverses

Traces d'insectes à larves xylophages

Informations du donneur d'ordre :

Aucune information relative à des traitements antérieurs contre les termites ou à la présence de termites dans le bâtiment n'a été mentionnée par le donneur d'ordre.

NOTE : Les indices d'infestation des autres agents de dégradation biologique du bois sont notés de manière générale pour information du donneur d'ordre, il n'est donc pas nécessaire d'en indiquer la nature, le nombre et la localisation précise. Si le donneur d'ordre le souhaite, il fait réaliser une recherche de ces agents dont la méthodologie et les éléments sont décrits dans la norme NF P 03-200 de mai 2016..

I. Obligation du propriétaire

Sans objet.

Conditions particulières d'exécution

Textes de référence

- Code de la construction et de l'habitation (Art. L.133-1 à L.133-6 et R.133-1 à R.133-6).
- Arrêté du 29 mars 2007 définissant le modèle et la méthode de réalisation de l'état du bâtiment relatif à la présence de termites.
- Arrêté du 7 mars 2012 modifiant l'arrêté du 29 mars 2007 définissant le modèle et la méthode de réalisation de l'état du bâtiment relatif à la présence de termites.
- Arrêté du 14 février 2012 modifiant l'arrêté du 7 décembre 2011 modifiant l'arrêté du 30 octobre 2006 modifié définissant les critères de certification des compétences des personnes physiques réalisant l'état relatif à la présence de termites dans le bâtiment et les critères d'accréditation des organismes de certification

- Arrêtés municipaux ou préfectoraux en vigueur (consulter la Direction Départementale de l'Équipement ou la mairie du lieu de diagnostic).
- L'état du bâtiment relatif à la présence de termites se réfère à la norme NF P 03-201 de mars 2012 concernant le diagnostic technique relatif à la présence de termites dans les bâtiments (norme mentionnée à l'art. 1 de l'arrêté du 29 mars 2007).
- Article L. 133-6 du Code de la construction et de l'habitat : en cas de vente de tout ou partie d'un immeuble bâti situé dans une zone délimitée en application de l'article L. 133-5, un état relatif à la présence de termites est produit dans les conditions et selon les modalités prévues aux articles L. 271-4 à L. 271-6.
- Article L133-1 du Code de la construction et de l'habitat : dans les secteurs délimités par le conseil municipal, le maire peut enjoindre aux propriétaires d'immeubles bâtis et non bâtis de procéder dans les six mois à la recherche de termites ainsi qu'aux travaux préventifs ou d'éradication nécessaires

Précisions

En cas de bien meublé n'ayant pas permis un examen exhaustif, le cabinet s'engage à la demande du client, à faire une 2^{ème} visite quand le bien est vide de meubles. Cette visite est gratuite en cas de rendez-vous défini en accord avec le cabinet dans une plage d'une semaine. En cas de rendez-vous défini dans une plage de 2 heures ou de nouvelle visite après dépassement du délai de validité du constat, le montant facturé sera 50 % du tarif initial.

L'état relatif à la présence de termites dans les immeubles bâtis est limité (sauf mission différente expressément spécifiée à la commande) à la recherche d'indices d'infestations de termites en application des lois, décrets ou arrêtés en vigueur au lieu et à la date du diagnostic.

Selon la norme NF P 03-201 de mars 2012, l'intervention n'a pas eu pour but de donner un diagnostic de la résistance mécanique des bois et matériaux. Le présent rapport n'a de valeur que pour la date de visite et est exclusivement limité à l'état relatif à la présence de termites dans le bâtiment objet de la mission. Le présent constat n'a pas vocation à être utilisé en tant que cahier des charges pour la réalisation de travaux de traitement palliatif des bois en cas de signalement de dégradations dues à des insectes xylophages.

Les insectes xylophages et leurs traces qui sont recherchés sont limités aux termites sauf demande expresse d'extension de l'investigation aux autres agents de dégradation biologique du bois. Ces derniers peuvent toutefois être signalés en observation sans que ce signalement préjuge d'une recherche exhaustive et que l'absence éventuelle de signalement de ces autres agents de dégradation biologique du bois puisse faire l'objet d'un appel en garantie. L'absence d'indices d'infestation signifie qu'il n'a pas été possible de détecter leur présence et/ou des traces visibles de présences suivant la méthode d'investigation préconisée par la norme NF P 03-201 de mars 2012. Cette recherche est effectuée et limitée, sauf mission différente expressément spécifiée, aux constructions décrites ainsi que sur les sols et végétaux aux abords de l'immeuble jusqu'à une distance de 10 m du bien examiné, dans les limites de la propriété.

NOTE : Les indices d'infestation des autres agents de dégradation biologique du bois sont notés de manière générale pour information du donneur d'ordre, il n'est donc pas nécessaire d'en indiquer la nature, le nombre et la localisation précise. Si le donneur d'ordre le souhaite, il fait réaliser une recherche de ces agents dont la méthodologie et les éléments sont décrits dans la norme NF P 03-200 de mai 2016.

Dans les immeubles collectifs, l'état relatif à la présence de termites concerne exclusivement les parties privatives faisant l'objet de la vente, sauf mission différente expressément spécifiée à la commande. Sur demande, les parties communes pourront faire l'objet d'un diagnostic complet et spécifique. Néanmoins, celles-ci pourront être visitées en partie par le diagnostiqueur sans pour autant les exonérer des vices-cachés liés aux termites.

Conformément à l'article L. 271-6 de l'ordonnance 2005-655 du 8 juin 2005, l'opérateur ayant réalisé cet état relatif à la présence de termites n'a aucun lien de nature à porter atteinte à son impartialité et à son indépendance ni avec le propriétaire ou son mandataire qui fait appel à lui, ni avec une entreprise pouvant réaliser des travaux sur des ouvrages pour lesquels il lui est demandé d'établir cet état. Il n'exerce aucune activité de traitement préventif, curatif ou d'entretien de lutte contre les termites.

Deux catégories de termites en France métropolitaine :

- Termites souterrains (Réticulitermes) : termites très dévastateurs pour les habitations. Catégorie de termites ciblée par la réglementation. Ils vivent dans les sols et remontent dans les bâtis à la recherche de cellulose dont ils se nourrissent (bois œuvrés ou non, papier, carton). Durant leur recherche de nourriture, ils peuvent dégrader de nombreux autres matériaux dont ils ne s'alimentent pas (plâtres, isolants, PVC...).

- Termites dits de bois secs (Kalotermes) : termites très rarement rencontrés dans les bâtis et causant des dégâts ponctuels. Ils se rencontrent essentiellement dans les départements du pourtour méditerranéen.

Définitions (selon normes)

Etat relatif à la présence de termites : situation d'un bâtiment vis-à-vis d'une infestation de termites souterrains et/ou de bois sec et/ou arboricoles (pour les DOM).

Rapport de l'état relatif à la présence de termites : document décrivant la situation d'un bâtiment vis-à-vis d'une infestation de termites.

Agent de dégradation biologique du bois : insectes destructeurs du bois et champignons lignivores.

Altération biologique : dégradation d'aspect et/ou des propriétés mécaniques causées par des agents de dégradation biologiques.

Infestation : présence ou indice de présence de termites.

Opérateur : personne physique qui réalise l'état du bâtiment relatif à la présence de termites.

Donneur d'ordre : personne physique ou morale qui commande la réalisation d'un état relatif à la présence de termites dans un ou plusieurs bâtiments.

➤ Constat de Risque d'Exposition au Plomb

L'objet de la mission est l'établissement d'un Constat de Risque d'Exposition au Plomb CREP vente réalisé suivant nos conditions particulières et générales de vente et d'exécution.

1. Donneur d'ordre

Si différent du propriétaire

2. Propriétaire

CARRUESCO
22 rue des chateigners, 65250 ESCALA

3. Identification du bien immobilier et de ses annexes

Adresse du bien	1 chemin de Saint Sever, 65220 MAZEROLLES
Description Sommaire	Appartement
Localisation lot principal	Sans objet
Désignations des lots	Sans objet
Références cadastrales	Non communiquées
Nature et situation de l'immeuble	Immeuble bâti, bien non indépendant
Permis de construire délivré en	Avant 1949
Description de l'ensemble du bien immobilier	

4. Références de la mission

Commande effectuée le	27/11/2019
Visite réalisée le	27/11/2019 à 14:00
Opérateur de repérage et certification	Monsieur Eric MACK. Le présent rapport est établi par une personne dont les compétences sont certifiées par : Icert Parc Edonia Bat G rue de la terre Victoria 35760 SAINT GREGOIRE (Réf : CPDI2810)
Assurances	AXA RCP n° 1148866204 - Montant de garantie : 2.000.000 € - Date de validité : 2019-12-31
Laboratoire accrédité (analyse)	EUROFINS Analyses pour le bâtiment Sud Ouest,
Sous-traitance	Sans objet

5. Occupation du bien lors de la visite

Le bien n'est pas occupé Nombre d'enfants mineurs : 0 Mineurs de moins de 6 ans : 0
Le bien immobilier est vendu vide d'occupants selon indication du propriétaire Oui

6. Moyens de mesure utilisés

Les mesures de plomb sont effectuées avec un appareil portable à fluorescence X capable d'analyser au moins la raie K du spectre de fluorescence émis en réponse par le plomb.

Marque	Modèle	N° série	Radionucléide	Date de changement	Activité initiale	Numéro ASN
Niton	FEnX Smart	250	Cadmium	17/01/2019	1480	T320227

Etalonnage initial et final de l'appareil réalisé sur surface test de : 1,000 mg/cm²

Etalonnages réalisés pour ce constat : initial à 1,040 - final à 1,040 mg/cm²

7. Conclusion du constat de risque d'exposition au plomb

Les unités de diagnostic (UD) se répartissent de la manière suivante :

Classe des UD	Non mesurées	0	1	2	3	Total
Concentration en plomb (seuil 1 mg/cm ²)		< seuil	> seuil (état de dégradation)			
		Absence de plomb	Non Dégradé Non Visibles	Etat D'usage	Dégradés	166
%	27,11	72,89	0	0	0	100%

Absence de plomb

Absence.
Absence totale de revêtements contenant du plomb.

Absence de dégradation du bâti

Absence de situation de dégradation du bâti ou de risque de saturnisme infantile.

Etant donné l'absence de mesures supérieures aux seuils réglementaires, il n'y a pas lieu d'établir un nouveau constat à chaque mutation.

Fait à AUCH, le 27/11/2019

Monsieur Eric MACK
Diagnosticueur certifié

Le bien objet du présent constat présente une (des) situation(s) de risque de saturnisme infantile :

Au moins un local parmi les locaux objets du constat présente au moins 50% d'unités de diagnostic de classe 3. | NON

L'ensemble des locaux objets du constat présente au moins 20% d'unités de diagnostic de classe 3. | NON

Le bien objet du présent constat présente une (des) situation(s) de dégradation du bâti :

Les locaux objets du constat présentent au moins un plancher ou plafond menaçant de s'effondrer ou en tout ou partie effondré | NON

Les locaux objets du constat présentent des traces importantes de coulures ou de ruissellement ou d'écoulement d'eau sur plusieurs unités de diagnostic d'une même pièce. | NON

Les locaux objets du constat présentent plusieurs unités de diagnostic d'une même pièce recouvertes de moisissures ou de nombreuses tâches d'humidité. | NON

8. Obligation du propriétaire

Sans objet.

9. Pièces ou locaux visités

Ne comprenant pas de peintures au plomb :

Rez de chaussée : Entrée, placard sous escalier, Séjour, Cuisine, Dégagement, Chambre 1, Placard, wc, salle d'eau.

cage d'escalier : escalier, 1/2 palier.

1er étage : Palier 1, Chambre 2.
 Rez de chaussée : escalier cuisine.
 1er étage : Palier 2, Chambre 3, placard cumulus, Chambre 4.
 combles : Combles.
 Annexe : Garage.

10. Pièces ou locaux non visités

Tous les locaux dont l'opérateur a eu connaissance ont été visités.

11. Autres observations

Sans objet

12. Rapport des mesures de concentration en plomb

En règle générale, et sauf indication contraire, la description des pièces d'une habitation est faite dans le sens des aiguilles d'une montre en commençant par la pièce correspondant à l'entrée principale.
 Concernant l'interprétation des mesures, voir conditions particulières d'exécution.

Repérage dans la pièce (Rep.)

A l'intérieur de chaque pièce, les mesures sont effectuées sur les unités de diagnostic dans le sens des aiguilles d'une montre en commençant par la cloison ou le mur correspondant à la porte d'entrée dans la pièce (Rep. A).

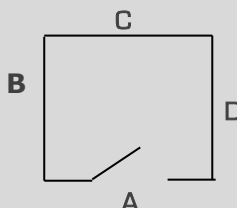

Localisation des mesures

HG G gauche BG	H haut C centre B bas	HD D droite BD
----------------------	-----------------------------	----------------------

Nombre total d'unités de diagnostic	166
Nombre total de mesures	242

Abréviations :

N°	Numéro de la mesure	nm	Non mesuré
----	---------------------	----	------------

Rez de chaussée : Entrée

N°	Unité de diagnostic	Zone	Substrat / Revêtement	Localisation des mesures	mg/cm²	Type de dégradation	la	Classe	Observations
1	Plafond		Plancher bois /	-	nm			nm	Absence de revêtement
2	Plinthes		Bois /	-	nm			nm	Absence de revêtement
3	Mur	A	Plâtre / Tapisserie	En bas	<0.9			0	
4	Mur	A	Plâtre / Tapisserie	En haut	<0.9			0	
5	Porte et huisserie	A	Bois et vitrage / Vernis	En bas	<0.9			0	
6	Porte et huisserie	A	Bois et vitrage / Vernis	En haut	<0.9			0	
7	Mur	B	Plâtre / Tapisserie	En bas	<0.9			0	
8	Mur	B	Plâtre / Tapisserie	En haut	<0.9			0	
9	Porte et huisserie	B	Bois / Vernis	En bas	<0.9			0	
10	Porte et huisserie	B	Bois / Vernis	En haut	<0.9			0	
11	Mur	C	Plâtre / Tapisserie	En bas	<0.9			0	
12	Mur	C	Plâtre / Tapisserie	En haut	<0.9			0	
13	Porte et huisserie	C	Bois / Vernis	En bas	<0.9			0	
14	Porte et huisserie	C	Bois / Vernis	En haut	<0.9			0	
15	Mur	D	Plâtre / Tapisserie	En bas	<0.9			0	
16	Mur	D	Plâtre / Tapisserie	En haut	<0.9			0	

Nombre Total d'UD : 9 Nombre d'UD de classe 3 : 0 % d'UD de classe 3 : 0%

Rez de chaussée : placard sous escalier

N°	Unité de diagnostic	Zone	Substrat / Revêtement	Localisation des mesures	mg/cm²	Type de dégradation	la	Classe	Observations
17	Plafond		Plancher bois /	-	nm			nm	Absence de revêtement
18	Mur	A	Briques /	-	nm			nm	Absence de revêtement
19	Porte et huisserie	A	Bois / Vernis	En bas	<0.9			0	
20	Porte et huisserie	A	Bois / Vernis	En haut	<0.9			0	
21	Mur	B	Torchis / plâtre	En bas	<0.9			0	

N°	Unité de diagnostic	Zone	Substrat Revêtement	Localisation des mesures	mg/cm²	Type de dégradation	la	Classe	Observations
22	Mur	B	Torchis / plâtre	En haut	<0.9			0	
23	Mur	C	Torchis / plâtre	En bas	<0.9			0	
24	Mur	C	Torchis / plâtre	En haut	<0.9			0	
25	Mur	D	Torchis / plâtre	En bas	<0.9			0	
26	Mur	D	Torchis / plâtre	En haut	<0.9			0	

Nombre Total d'UD : 6

Nombre d'UD de classe 3 : 0

% d'UD de classe 3 : 0%

Rez de chaussée : Séjour

N°	Unité de diagnostic	Zone	Substrat Revêtement	Localisation des mesures	mg/cm²	Type de dégradation	la	Classe	Observations
27	Plafond		Plancher bois /	-	nm			nm	Absence de revêtement
28	Plinthes		Bois / Vernis	A droite	<0.9			0	
29	Plinthes		Bois / Vernis	A gauche	<0.9			0	
30	Mur	A	Plâtre / Tapisserie	En bas	<0.9			0	
31	Mur	A	Plâtre / Tapisserie	En haut	<0.9			0	
32	Porte et huisserie	A	Bois / Vernis	En bas	<0.9			0	
33	Porte et huisserie	A	Bois / Vernis	En haut	<0.9			0	
34	Fenêtre Ext. et huisserie	B	Bois et vitrage / Vernis	En bas	<0.9			0	
35	Fenêtre Ext. et huisserie	B	Bois et vitrage / Vernis	En haut	<0.9			0	
36	Fenêtre Int. et huisserie	B	Bois et vitrage / Vernis	En bas	<0.9			0	
37	Fenêtre Int. et huisserie	B	Bois et vitrage / Vernis	En haut	<0.9			0	
38	Mur	B	Plâtre / Tapisserie	En bas	<0.9			0	
39	Mur	B	Plâtre / Tapisserie	En haut	<0.9			0	
40	Volet	B	Bois / Vernis	En bas	<0.9			0	
41	Volet	B	Bois / Vernis	En haut	<0.9			0	
42	Mur	C	Plâtre / Tapisserie	En bas	<0.9			0	
43	Mur	C	Plâtre / Tapisserie	En haut	<0.9			0	
44	Porte et huisserie	C	Bois / Vernis	En bas	<0.9			0	
45	Porte et huisserie	C	Bois / Vernis	En haut	<0.9			0	
46	Mur	D	Plâtre / Tapisserie	En bas	<0.9			0	
47	Mur	D	Plâtre / Tapisserie	En haut	<0.9			0	

Nombre Total d'UD : 11

Nombre d'UD de classe 3 : 0

% d'UD de classe 3 : 0%

Rez de chaussée : Cuisine

N°	Unité de diagnostic	Zone	Substrat Revêtement	Localisation des mesures	mg/cm²	Type de dégradation	la	Classe	Observations
48	Plafond		Plancher bois /	-	nm			nm	Absence de revêtement
49	Plinthes		Carrelage /	-	nm			nm	Absence de revêtement Carrelage ou faïence
50	Mur	A	Plâtre / Peinture	En bas	<0.9			0	
51	Mur	A	Plâtre / Peinture	En haut	<0.9			0	
52	Porte et huisserie	A	Bois / Vernis	En bas	<0.9			0	
53	Porte et huisserie	A	Bois / Vernis	En haut	<0.9			0	
54	Fenêtre Ext. et huisserie	B	Bois et vitrage / Vernis	En bas	<0.9			0	
55	Fenêtre Ext. et huisserie	B	Bois et vitrage / Vernis	En haut	<0.9			0	
56	Fenêtre Int. et huisserie	B	Bois et vitrage / Vernis	En bas	<0.9			0	
57	Fenêtre Int. et huisserie	B	Bois et vitrage / Vernis	En haut	<0.9			0	
58	Mur	B	/ Faïence	-	nm			nm	Carrelage ou faïence
59	Mur	B	Plâtre / Peinture	En bas	<0.9			0	
60	Mur	B	Plâtre / Peinture	En haut	<0.9			0	
61	Volet	B	Bois / Vernis	En bas	<0.9			0	
62	Volet	B	Bois / Vernis	En haut	<0.9			0	
63	Mur	C	/ Faïence	-	nm			nm	Carrelage ou faïence
64	Mur	C	Plâtre / Peinture	En bas	<0.9			0	
65	Mur	C	Plâtre / Peinture	En haut	<0.9			0	
66	Mur	D	Plâtre / Peinture	En bas	<0.9			0	
67	Mur	D	Plâtre / Peinture	En haut	<0.9			0	

Nombre Total d'UD : 12

Nombre d'UD de classe 3 : 0

% d'UD de classe 3 : 0%

Rez de chaussée : Dégagement

N°	Unité de diagnostic	Zone	Substrat Revêtement	Localisation des mesures	mg/cm²	Type de dégradation	la	Classe	Observations
68	Plafond		Plancher bois /	-	nm			nm	Absence de revêtement
69	Plinthes		Carrelage /	-	nm			nm	Absence de revêtement Carrelage ou faïence
70	Mur	B	Plâtre / Enduit	En bas	<0.9			0	
71	Mur	B	Plâtre / Enduit	En haut	<0.9			0	
72	Porte et huisserie	B	Bois / Vernis	En bas	<0.9			0	
73	Porte et huisserie	B	Bois / Vernis	En haut	<0.9			0	
74	Mur	C	Plâtre / Enduit	En bas	<0.9			0	
75	Mur	C	Plâtre / Enduit	En haut	<0.9			0	
76	Porte et huisserie	C	Bois / Vernis	En bas	<0.9			0	
77	Porte et huisserie	C	Bois / Vernis	En haut	<0.9			0	
78	Mur	D	Plâtre / Enduit	En bas	<0.9			0	
79	Mur	D	Plâtre / Enduit	En haut	<0.9			0	
80	Porte et huisserie	D	Bois / Vernis	En bas	<0.9			0	
81	Porte et huisserie	D	Bois / Vernis	En haut	<0.9			0	

Nombre Total d'UD : 8

Nombre d'UD de classe 3 : 0

% d'UD de classe 3 : 0%

Rez de chaussée : Chambre 1

N°	Unité de diagnostic	Zone	Substrat Revêtement	Localisation des mesures	mg/cm²	Type de dégradation	la	Classe	Observations
82	Plafond		Plancher bois /	-	nm			nm	Absence de revêtement
83	Plinthes		Bois / Vernis	A droite	<0.9			0	
84	Plinthes		Bois / Vernis	A gauche	<0.9			0	
85	Porte de placard Ext. et huisserie		Bois / Vernis	En bas	<0.9			0	
86	Porte de placard Ext. et huisserie		Bois / Vernis	En haut	<0.9			0	
87	Porte de placard Int. et huisserie		Bois / Vernis	En bas	<0.9			0	
88	Porte de placard Int. et huisserie		Bois / Vernis	En haut	<0.9			0	
89	Mur	A	Plâtre / Enduit	En bas	<0.9			0	

N°	Unité de diagnostic	Zone	Substrat Revêtement	Localisation des mesures	mg/cm²	Type de dégradation	la	Classe	Observations
90	Mur	A	Plâtre / Enduit	En haut	<0.9			0	
91	Porte et huisserie	A	Bois / Vernis	En bas	<0.9			0	
92	Porte et huisserie	A	Bois / Vernis	En haut	<0.9			0	
93	Mur	B	Plâtre / Enduit	En bas	<0.9			0	
94	Mur	B	Plâtre / Enduit	En haut	<0.9			0	
95	Fenêtre Ext. et huisserie	C	Bois et vitrage / Vernis	En bas	<0.9			0	
96	Fenêtre Ext. et huisserie	C	Bois et vitrage / Vernis	En haut	<0.9			0	
97	Fenêtre Int. et huisserie	C	Bois et vitrage / Vernis	En bas	<0.9			0	
98	Fenêtre Int. et huisserie	C	Bois et vitrage / Vernis	En haut	<0.9			0	
99	Mur	C	Plâtre / Enduit	En bas	<0.9			0	
100	Mur	C	Plâtre / Enduit	En haut	<0.9			0	
101	Volet	C	Bois / Vernis	En bas	<0.9			0	
102	Volet	C	Bois / Vernis	En haut	<0.9			0	
103	Mur	D	Plâtre / Enduit	En bas	<0.9			0	
104	Mur	D	Plâtre / Enduit	En haut	<0.9			0	

Nombre Total d'UD : 12

Nombre d'UD de classe 3 : 0

% d'UD de classe 3 : 0%

Rez de chaussée : Placard

N°	Unité de diagnostic	Zone	Substrat Revêtement	Localisation des mesures	mg/cm²	Type de dégradation	la	Classe	Observations
105	Plafond		Plancher bois /	-	nm			nm	Absence de revêtement
106	Porte et huisserie		Bois /	-	nm			nm	Absence de revêtement
107	Mur	A	Plâtre / Tapisserie	En bas	<0.9			0	
108	Mur	A	Plâtre / Tapisserie	En haut	<0.9			0	
109	Mur	B	Plâtre / Tapisserie	En bas	<0.9			0	
110	Mur	B	Plâtre / Tapisserie	En haut	<0.9			0	
111	Mur	C	Plâtre / Tapisserie	En bas	<0.9			0	
112	Mur	C	Plâtre / Tapisserie	En haut	<0.9			0	
113	Mur	D	Plâtre / Tapisserie	En bas	<0.9			0	
114	Mur	D	Plâtre / Tapisserie	En haut	<0.9			0	

Nombre Total d'UD : 6

Nombre d'UD de classe 3 : 0

% d'UD de classe 3 : 0%

Rez de chaussée : wc

N°	Unité de diagnostic	Zone	Substrat Revêtement	Localisation des mesures	mg/cm²	Type de dégradation	la	Classe	Observations
115	Plafond		Plancher bois /	-	nm			nm	Absence de revêtement
116	Plinthes		Carrelage /	-	nm			nm	Absence de revêtement Carrelage ou faïence
117	Mur	A	Plâtre / Peinture	En bas	<0.9			0	
118	Mur	A	Plâtre / Peinture	En haut	<0.9			0	
119	Porte et huisserie	A	Bois / Vernis	En bas	<0.9			0	
120	Porte et huisserie	A	Bois / Vernis	En haut	<0.9			0	
121	Mur	B	Plâtre / Peinture	En bas	<0.9			0	
122	Mur	B	Plâtre / Peinture	En haut	<0.9			0	
123	Mur	C	Plâtre / Peinture	En bas	<0.9			0	
124	Mur	C	Plâtre / Peinture	En haut	<0.9			0	
125	Mur	D	Plâtre / Peinture	En bas	<0.9			0	
126	Mur	D	Plâtre / Peinture	En haut	<0.9			0	

Nombre Total d'UD : 7

Nombre d'UD de classe 3 : 0

% d'UD de classe 3 : 0%

Rez de chaussée : salle d'eau

N°	Unité de diagnostic	Zone	Substrat Revêtement	Localisation des mesures	mg/cm²	Type de dégradation	la	Classe	Observations
127	Plafond		Plâtre / Peinture	A droite	<0.9			0	
128	Plafond		Plâtre / Peinture	A gauche	<0.9			0	
129	Mur	A	/ Faïence	-	nm			nm	Carrelage ou faïence
130	Mur	A	Plâtre / Peinture	En bas	<0.9			0	
131	Mur	A	Plâtre / Peinture	En haut	<0.9			0	
132	Porte et huisserie	A	Bois / Vernis	En bas	<0.9			0	
133	Porte et huisserie	A	Bois / Vernis	En haut	<0.9			0	
134	Fenêtre Ext. et huisserie	B	Bois et vitrage / Vernis	En bas	<0.9			0	
135	Fenêtre Ext. et huisserie	B	Bois et vitrage / Vernis	En haut	<0.9			0	
136	Fenêtre Int. et huisserie	B	Bois et vitrage / Vernis	En bas	<0.9			0	
137	Fenêtre Int. et huisserie	B	Bois et vitrage / Vernis	En haut	<0.9			0	
138	Mur	B	/ Faïence	-	nm			nm	Carrelage ou faïence
139	Mur	B	Plâtre / Peinture	En bas	<0.9			0	
140	Mur	B	Plâtre / Peinture	En haut	<0.9			0	
141	Mur	C	/ Faïence	-	nm			nm	Carrelage ou faïence
142	Mur	C	Plâtre / Peinture	En bas	<0.9			0	
143	Mur	C	Plâtre / Peinture	En haut	<0.9			0	
144	Mur	D	/ Faïence	-	nm			nm	Carrelage ou faïence
145	Mur	D	Plâtre / Peinture	En bas	<0.9			0	
146	Mur	D	Plâtre / Peinture	En haut	<0.9			0	

Nombre Total d'UD : 12

Nombre d'UD de classe 3 : 0

% d'UD de classe 3 : 0%

cage d'escalier : escalier

N°	Unité de diagnostic	Zone	Substrat Revêtement	Localisation des mesures	mg/cm²	Type de dégradation	la	Classe	Observations
147	Balustres		Bois /	-	nm			nm	Absence de revêtement
148	Contremarches		Bois /	-	nm			nm	Absence de revêtement
149	Limon		Bois /	-	nm			nm	Absence de revêtement
150	Main courante		Bois /	-	nm			nm	Absence de revêtement
151	Marches		Bois /	-	nm			nm	Absence de revêtement
152	Plafond		Plancher bois /	-	nm			nm	Absence de revêtement
153	Mur	B	Plâtre / Tapisserie	En bas	<0.9			0	
154	Mur	B	Plâtre / Tapisserie	En haut	<0.9			0	

Nombre Total d'UD : 7

Nombre d'UD de classe 3 : 0

% d'UD de classe 3 : 0%

cage d'escalier : 1/2 palier

N°	Unité de diagnostic	Zone	Substrat Revêtement	Localisation des mesures	mg/cm²	Type de dégradation	la	Classe	Observations
155	Plinthes		Bois / Vernis	A droite	<0.9			0	
156	Plinthes		Bois / Vernis	A gauche	<0.9			0	
157	Garde corps	A	Bois /	-	nm			nm	Absence de revêtement
158	Mur	B	Plâtre / Tapisserie	En bas	<0.9			0	
159	Mur	B	Plâtre / Tapisserie	En haut	<0.9			0	
160	Mur	C	Plâtre / Tapisserie	En bas	<0.9			0	
161	Mur	C	Plâtre / Tapisserie	En haut	<0.9			0	
162	Mur	D	Plâtre / Tapisserie	En bas	<0.9			0	
163	Mur	D	Plâtre / Tapisserie	En haut	<0.9			0	

Nombre Total d'UD : 5

Nombre d'UD de classe 3 : 0

% d'UD de classe 3 : 0%

1er étage : Palier 1

N°	Unité de diagnostic	Zone	Substrat Revêtement	Localisation des mesures	mg/cm²	Type de dégradation	la	Classe	Observations
164	Plafond		Plancher bois /	-	nm			nm	Absence de revêtement
165	Plinthes		Bois / Vernis	A droite	<0.9			0	
166	Plinthes		Bois / Vernis	A gauche	<0.9			0	
167	Garde corps	A	Bois /	-	nm			nm	Absence de revêtement
168	Mur	B	Plâtre / Tapisserie	En bas	<0.9			0	
169	Mur	B	Plâtre / Tapisserie	En haut	<0.9			0	
170	Fenêtre Ext. et huisserie	C	Bois et vitrage / Vernis	En bas	<0.9			0	
171	Fenêtre Ext. et huisserie	C	Bois et vitrage / Vernis	En haut	<0.9			0	
172	Fenêtre Int. et huisserie	C	Bois et vitrage / Vernis	En bas	<0.9			0	
173	Fenêtre Int. et huisserie	C	Bois et vitrage / Vernis	En haut	<0.9			0	
174	Mur	C	Plâtre / Tapisserie	En bas	<0.9			0	
175	Mur	C	Plâtre / Tapisserie	En haut	<0.9			0	
176	Volet	C	Bois / Vernis	En bas	<0.9			0	
177	Volet	C	Bois / Vernis	En haut	<0.9			0	
178	Mur	D	Plâtre / Tapisserie	En bas	<0.9			0	
179	Mur	D	Plâtre / Tapisserie	En haut	<0.9			0	
180	Porte et huisserie	D	Bois / Vernis	En bas	<0.9			0	
181	Porte et huisserie	D	Bois / Vernis	En haut	<0.9			0	

Nombre Total d'UD : 10

Nombre d'UD de classe 3 : 0

% d'UD de classe 3 : 0%

1er étage : Chambre 2

N°	Unité de diagnostic	Zone	Substrat Revêtement	Localisation des mesures	mg/cm²	Type de dégradation	la	Classe	Observations
182	Plafond		Lambris Bois /	-	nm			nm	Absence de revêtement
183	Plafond		Poutres bois /	-	nm			nm	Absence de revêtement
184	Mur	A	Plâtre / Tapisserie	En bas	<0.9			0	
185	Mur	A	Plâtre / Tapisserie	En haut	<0.9			0	
186	Porte et huisserie	A	Bois / Vernis	En bas	<0.9			0	
187	Porte et huisserie	A	Bois / Vernis	En haut	<0.9			0	
188	Fenêtre Ext. et huisserie	B	Bois et vitrage / Vernis	En bas	<0.9			0	
189	Fenêtre Ext. et huisserie	B	Bois et vitrage / Vernis	En haut	<0.9			0	
190	Fenêtre Int. et huisserie	B	Bois et vitrage / Vernis	En bas	<0.9			0	
191	Fenêtre Int. et huisserie	B	Bois et vitrage / Vernis	En haut	<0.9			0	
192	Mur	B	Plâtre / Tapisserie	En bas	<0.9			0	
193	Mur	B	Plâtre / Tapisserie	En haut	<0.9			0	
194	Volet	B	Bois / Vernis	En bas	<0.9			0	
195	Volet	B	Bois / Vernis	En haut	<0.9			0	
196	Mur	C	Plâtre / Tapisserie	En bas	<0.9			0	
197	Mur	C	Plâtre / Tapisserie	En haut	<0.9			0	
198	Fenêtre Ext. et huisserie	D	Bois et vitrage / Vernis	En bas	<0.9			0	
199	Fenêtre Ext. et huisserie	D	Bois et vitrage / Vernis	En haut	<0.9			0	
200	Fenêtre Int. et huisserie	D	Bois et vitrage / Vernis	En bas	<0.9			0	
201	Fenêtre Int. et huisserie	D	Bois et vitrage / Vernis	En haut	<0.9			0	
202	Mur	D	Plâtre / Tapisserie	En bas	<0.9			0	
203	Mur	D	Plâtre / Tapisserie	En haut	<0.9			0	
204	Volet	D	Bois / Vernis	En bas	<0.9			0	
205	Volet	D	Bois / Vernis	En haut	<0.9			0	

Nombre Total d'UD : 13

Nombre d'UD de classe 3 : 0

% d'UD de classe 3 : 0%

Rez de chaussée : escalier cuisine

N°	Unité de diagnostic	Zone	Substrat Revêtement	Localisation des mesures	mg/cm²	Type de dégradation	la	Classe	Observations
206	Limon		Bois /	-	nm			nm	Absence de revêtement
207	Marches		Bois /	-	nm			nm	Absence de revêtement
208	Plafond		Lambris Bois /	-	nm			nm	Absence de revêtement
209	Mur	D	Plâtre / Peinture	En bas	<0.9			0	
210	Mur	D	Plâtre / Peinture	En haut	<0.9			0	

Nombre Total d'UD : 4

Nombre d'UD de classe 3 : 0

% d'UD de classe 3 : 0%

1er étage : Palier 2

N°	Unité de diagnostic	Zone	Substrat Revêtement	Localisation des mesures	mg/cm²	Type de dégradation	la	Classe	Observations
211	Plafond		Lambris Bois /	-	nm			nm	Absence de revêtement
212	Mur	A	Plâtre / Peinture	En bas	<0.9			0	
213	Mur	A	Plâtre / Peinture	En haut	<0.9			0	
214	Mur	B	Plâtre / Peinture	En bas	<0.9			0	
215	Mur	B	Plâtre / Peinture	En haut	<0.9			0	
216	Porte et huisserie	B	Bois / Vernis	En bas	<0.9			0	
217	Porte et huisserie	B	Bois / Vernis	En haut	<0.9			0	
218	Mur	C	Plâtre / Peinture	En bas	<0.9			0	

N°	Unité de diagnostic	Zone	Substrat Revêtement	Localisation des mesures	mg/cm²	Type de dégradation	la	Classe	Observations
219	Mur	C	Plâtre / Peinture	En haut	<0.9			0	
220	Porte et huisserie	C	Bois / Vernis	En bas	<0.9			0	
221	Porte et huisserie	C	Bois / Vernis	En haut	<0.9			0	
222	Mur	D	Plâtre / Peinture	En bas	<0.9			0	
223	Mur	D	Plâtre / Peinture	En haut	<0.9			0	

Nombre Total d'UD : 7

Nombre d'UD de classe 3 : 0

% d'UD de classe 3 : 0%

1er étage : Chambre 3

N°	Unité de diagnostic	Zone	Substrat Revêtement	Localisation des mesures	mg/cm²	Type de dégradation	la	Classe	Observations
224	Plafond		Lambris Bois /	-	nm			nm	Absence de revêtement
225	Mur	A	Plâtre / Peinture	En bas	<0.9			0	
226	Mur	A	Plâtre / Peinture	En haut	<0.9			0	
227	Porte et huisserie	A	Bois / Vernis	En bas	<0.9			0	
228	Porte et huisserie	A	Bois / Vernis	En haut	<0.9			0	
229	Mur	B	Plâtre / Peinture	En bas	<0.9			0	
230	Mur	B	Plâtre / Peinture	En haut	<0.9			0	
231	Porte et huisserie	B	Bois / Vernis	En bas	<0.9			0	
232	Porte et huisserie	B	Bois / Vernis	En haut	<0.9			0	
233	Mur	C	Plâtre / Peinture	En bas	<0.9			0	
234	Mur	C	Plâtre / Peinture	En haut	<0.9			0	
235	Fenêtre Ext. et huisserie	D	Bois et vitrage / Vernis	En bas	<0.9			0	
236	Fenêtre Ext. et huisserie	D	Bois et vitrage / Vernis	En haut	<0.9			0	
237	Fenêtre Int. et huisserie	D	Bois et vitrage / Vernis	En bas	<0.9			0	
238	Fenêtre Int. et huisserie	D	Bois et vitrage / Vernis	En haut	<0.9			0	
239	Mur	D	Plâtre / Peinture	En bas	<0.9			0	
240	Mur	D	Plâtre / Peinture	En haut	<0.9			0	
241	Volet	D	Bois / Vernis	En bas	<0.9			0	
242	Volet	D	Bois / Vernis	En haut	<0.9			0	
243	Mur	F	Plâtre / Peinture	En bas	<0.9			0	
244	Mur	F	Plâtre / Peinture	En haut	<0.9			0	

Nombre Total d'UD : 11

Nombre d'UD de classe 3 : 0

% d'UD de classe 3 : 0%

1er étage : placard cumulus

N°	Unité de diagnostic	Zone	Substrat Revêtement	Localisation des mesures	mg/cm²	Type de dégradation	la	Classe	Observations
245	Plafond		Lambris Bois /	-	nm			nm	Absence de revêtement
246	Mur	A	Plâtre / Peinture	En bas	<0.9			0	
247	Mur	A	Plâtre / Peinture	En haut	<0.9			0	
248	Porte et huisserie	A	Bois / Vernis	En bas	<0.9			0	
249	Porte et huisserie	A	Bois / Vernis	En haut	<0.9			0	
250	Mur	B	Plâtre / Peinture	En bas	<0.9			0	
251	Mur	B	Plâtre / Peinture	En haut	<0.9			0	
252	Mur	C	Plâtre / Peinture	En bas	<0.9			0	
253	Mur	C	Plâtre / Peinture	En haut	<0.9			0	
254	Mur	D	Plâtre / Peinture	En bas	<0.9			0	
255	Mur	D	Plâtre / Peinture	En haut	<0.9			0	

Nombre Total d'UD : 6

Nombre d'UD de classe 3 : 0

% d'UD de classe 3 : 0%

1er étage : Chambre 4

N°	Unité de diagnostic	Zone	Substrat Revêtement	Localisation des mesures	mg/cm²	Type de dégradation	la	Classe	Observations
256	Plafond		Lambris Bois /	-	nm			nm	Absence de revêtement
257	Mur	A	Plâtre / Peinture	En bas	<0.9			0	
258	Mur	A	Plâtre / Peinture	En haut	<0.9			0	
259	Porte et huisserie	A	Bois / Vernis	En bas	<0.9			0	
260	Porte et huisserie	A	Bois / Vernis	En haut	<0.9			0	
261	Mur	B	Plâtre / Peinture	En bas	<0.9			0	
262	Mur	B	Plâtre / Peinture	En haut	<0.9			0	
263	Fenêtre Ext. et huisserie	C	Bois et vitrage / Vernis	En bas	<0.9			0	
264	Fenêtre Ext. et huisserie	C	Bois et vitrage / Vernis	En haut	<0.9			0	
265	Fenêtre Int. et huisserie	C	Bois et vitrage / Vernis	En bas	<0.9			0	
266	Fenêtre Int. et huisserie	C	Bois et vitrage / Vernis	En haut	<0.9			0	
267	Mur	C	Plâtre / Peinture	En bas	<0.9			0	
268	Mur	C	Plâtre / Peinture	En haut	<0.9			0	
269	Volet	C	Bois / Vernis	En bas	<0.9			0	
270	Volet	C	Bois / Vernis	En haut	<0.9			0	
271	Mur	D	Plâtre / Peinture	En bas	<0.9			0	
272	Mur	D	Plâtre / Peinture	En haut	<0.9			0	
273	Mur	E	Plâtre / Peinture	En bas	<0.9			0	
274	Mur	E	Plâtre / Peinture	En haut	<0.9			0	
275	Mur	F	Plâtre / Peinture	En bas	<0.9			0	
276	Mur	F	Plâtre / Peinture	En haut	<0.9			0	

Nombre Total d'UD : 11

Nombre d'UD de classe 3 : 0

% d'UD de classe 3 : 0%

combles : Combles

N°	Unité de diagnostic	Zone	Substrat Revêtement	Localisation des mesures	mg/cm²	Type de dégradation	la	Classe	Observations
277	Mur		ossature bois /	-	nm			nm	Absence de revêtement
278	Mur		Parpaings /	-	nm			nm	Absence de revêtement
279	Mur		Pierre et terre crue /	-	nm			nm	Absence de revêtement
280	Plafond		Charpente bois / Membrane d'étanchéité sous tuiles	A droite	<0.9			0	
281	Plafond		Charpente bois / Membrane d'étanchéité sous tuiles	A gauche	<0.9			0	

Nombre Total d'UD : 4

Nombre d'UD de classe 3 : 0

% d'UD de classe 3 : 0%

Annexe : Garage

N°	Unité de diagnostic	Zone	Substrat / Revêtement	Localisation des mesures	mg/cm²	Type de dégradation	la	Classe	Observations
282	Plafond		Charpente bois / Tuiles	A droite	<0.9			0	
283	Plafond		Charpente bois / Tuiles	A gauche	<0.9			0	
284	Mur	A	Parpaings /	-	nm			nm	Absence de revêtement
285	Mur	B	Parpaings /	-	nm			nm	Absence de revêtement
286	Mur	C	Parpaings /	-	nm			nm	Absence de revêtement
287	Mur	D	Parpaings /	-	nm			nm	Absence de revêtement

Nombre Total d'UD : 5

Nombre d'UD de classe 3 : 0

% d'UD de classe 3 : 0%

13. Analyses

Aucune analyse n'a été effectuée.

14. Conditions particulières d'exécution

Textes de référence

- Loi n°2004-806 du 9 août 2004 relative à la politique de santé publique,
- Articles L1334-5 à L1334-10 du code de la santé publique (CSP),
- Articles R1334-10 à R1334-12 du CSP,
- Décret 2006-474 du 25 avril 2006 relatif à la lutte contre le saturnisme,
- Arrêté du 19 août 2011 relatif au constat des risques d'exposition au plomb,
- Norme NF X 46-030 Protocole de réalisation du constat de risque d'exposition au plomb.

Précisions : limite du constat de risque d'exposition au plomb

L'article R1334-11 du code de la santé publique demande d'identifier toute surface comportant un revêtement avec présence de plomb. Les mesures faites présentent deux types de limitation :

- Limitation due à l'échantillonnage : une mesure ne s'effectuant que sur quelques cm², seul un échantillonnage limité des surfaces est possible et le constat de risque d'exposition au plomb ne peut donc avoir de sens qu'en référence à une méthodologie d'échantillonnage déterminée. Un autre échantillonnage pourrait conduire à un résultat différent.
- Limitation due à la technique de mesure dans le cas des mesures faites par appareil portatif : les mesures sont faites par émission d'un rayonnement produit par une source radioactive et analyse spectrale du rayonnement de fluorescence X réémis en retour par les atomes de plomb. Les différents rayonnements peuvent subir des altérations dues aux différentes couches de revêtement situées entre le plomb et la surface. De ce fait, les mesures du plomb en profondeur peuvent présenter des dispersions importantes.

15. Schéma du constat de risque d'exposition au plomb



Réf : DIA-SRDO1-1911-034	Titre		Planche de repérage technique
1 chemin de Saint Sever, 65220 MAZEROLLES	Indice A	Auteur : Monsieur Eric MACK	Bat. A du plan de masse

16. Note d'information

Si le logement que vous vendez, achetez ou louez comporte des revêtements contenant du plomb, sachez que le plomb est dangereux pour la santé.

Deux documents vous informent :

- le constat de risque d'exposition au plomb vous permet de localiser précisément ces revêtements : **lisez-le attentivement** !
- la présente notice d'information résume ce que vous devez savoir pour éviter l'exposition au plomb dans ce logement.

Les effets du plomb sur la santé

L'ingestion ou l'inhalation de plomb est toxique. Elle provoque des effets réversibles (anémie, troubles digestifs) ou irréversibles (atteinte du système nerveux, baisse du quotient intellectuel, etc...). Une fois dans l'organisme, le plomb est stocké, notamment dans les os, d'où il peut être libéré dans le sang, des années ou même des dizaines d'années plus tard. L'intoxication chronique par le plomb, appelé saturnisme, est particulièrement grave chez le jeune enfant. Les femmes en âge de procréer doivent également se protéger car, pendant la grossesse, le plomb peut traverser le placenta et contaminer le fœtus.

Les mesures de prévention en présence de revêtements contenant du plomb

Des peintures fortement chargées en plomb (céruse) ont été couramment utilisées jusque vers 1950. Ces peintures, souvent recouvertes par d'autres revêtements depuis, peuvent être dégradées à cause de l'humidité, à la suite d'un choc, par grattage ou à l'occasion de travaux : les écailles et les poussières ainsi libérées constituent alors une source d'intoxication. Ces peintures représentent le principal risque d'exposition au plomb dans l'habitation.

Le plomb contenu dans les peintures ne présente pas de risque tant qu'elles sont en bon état ou inaccessibles. En revanche, le risque apparaît dès qu'elles s'écailent ou se dégradent. Dans ce cas, votre enfant peut s'intoxiquer :

- S'il porte à la bouche des écailles de peinture contenant du plomb ;
- S'il se trouve dans une pièce contaminée par des poussières contenant du plomb ;
- S'il reste à proximité de travaux dégageant des poussières contenant du plomb.

Le plomb en feuille contenu dans certains papiers peints (posés parfois sur les parties humides des murs) n'est dangereux qu'en cas d'ingestion de fragments de papier. Le plomb laminé des balcons et rebords extérieurs de fenêtre n'est dangereux que si l'enfant a accès à ces surfaces, y porte la bouche ou suce ses doigts après les avoir touchées.

Pour éviter que votre enfant ne s'intoxique :

- Surveillez l'état des peintures et effectuez les menues réparations qui s'imposent sans attendre qu'elles s'aggravent ;
- Lutte contre l'humidité, qui favorise la dégradation des peintures ;
- Évitez le risque d'accumulation des poussières : ne posez pas de moquette dans les pièces où l'enfant joue, nettoyez souvent le sol, les rebords des fenêtres avec une serpillière humide ;
- Veillez à ce que votre enfant n'ait pas accès à des peintures dégradées, à des papiers peints contenant une feuille de plomb, ou à du plomb laminé (balcons, rebords extérieurs de fenêtres), lavez ses mains, ses jouets.

En cas de travaux portant sur des revêtements contenant du plomb : prenez des précautions :

- Si vous confiez les travaux à une entreprise, remettez-lui une copie du constat du risque d'exposition au plomb, afin qu'elle mette au œuvre les mesures de prévention adéquates ;
- Tenez les jeunes enfants éloignés du logement pendant toute la durée des travaux, avant tout retour d'un enfant après travaux, les locaux doivent avoir été parfaitement nettoyés ;
- Si vous réalisez les travaux vous-même, prenez soin d'éviter la dissémination des poussières contaminées dans tout le logement et éventuellement le voisinage.

Si vous êtes enceinte :

- Ne réalisez jamais vous-même des travaux portant sur des revêtements contenant du plomb ;
- Eloignez-vous de tous travaux portant sur des revêtements contenant du plomb.

Si vous craignez qu'il existe un risque pour votre santé ou celle de votre enfant, parlez-en à votre médecin (généraliste, pédiatre, médecin de protection maternelle et infantile, médecin scolaire) qui prescrira, s'il le juge utile, un dosage de plomb dans le sang (plombémie). Des informations sur la prévention du saturnisme peuvent être obtenues auprès des directions des affaires départementales de l'équipement ou des directions des affaires sanitaires et sociales, ou sur le site internet des ministres chargés de la santé et du logement

➤ Attestation de durée de vie de la source



Distribution

Assistance technique

Maintenance d'équipements
scientifiques

Traduction du document ThermoFisher Scientific du 1^{er} mars 2011 signé par Dr. Björn Klau

Usage maximal des sources Cd-109 dans les analyseurs de fluorescence X portables Niton

A qui de droit,

Considérant les performances des analyseurs de fluorescence X portables Thermo Scientific Niton pourvus d'une source isotopique Cd-109 conçus pour l'analyse du plomb dans la peinture nous actons les points suivants :

Basée sur la période radioactive du Cd-109 établie par la physique à 462,6 jours, l'utilisation maximale d'une source Cd-109 est déterminée par l'activité résiduelle minimale pour une durée d'analyse utile avec des ratios signal/bruit statistiquement acceptables, soit **75 MBq**.

- Pour un analyseur avec une source Cd-109 d'une activité initiale de **370 MBq** cette valeur limite est atteinte après **36 mois**.
- Pour un analyseur avec une source Cd-109 d'une activité initiale de **1480 MBq** cette valeur limite est atteinte après **64 mois**.

Ces durées limites sont indépendantes de l'utilisation réelle de l'analyseur. L'horloge de décroissance de la source démarre dès l'assemblage de celle-ci. Avec la décroissance de la source le temps d'analyse effectif nécessaire pour acquérir des données analytiques pertinentes augmente au moins proportionnellement. Vers la fin de vie de la source le rapport signal sur bruit décroît même plus vite car le bruit électronique devient prédominant. Avec une activité inférieure à 75 MBq les temps d'analyse nécessaires augmentent dans des proportions telles qu'ils rendent l'instrument impropre à son utilisation. Aux très basses activités d'autres sources d'erreur diminuent la précision et la justesse des résultats.

Ces durées d'utilisation maximales de 36 (source 370 MBq) et 64 mois (source 1480 MBq) avant un inévitable remplacement de la source sont simplement basées sur des lois et des constantes physiques. Au-delà de ces durées les appareils deviennent pratiquement inutilisables en seulement quelques semaines. Les intervalles maximaux de remplacement de source devraient par conséquent être programmés de façon à ne pas excéder ces durées afin que le cycle d'utilisation soit optimal avec de bonnes performances de l'analyseur.

Si l'on considère une analyse réalisée avec un analyseur Niton sur un échantillon contenant 1 mg/cm² de plomb nous statuons que :

Pendant cette durée l'appareil garantit que 95 % des résultats de mesures réalisées sur un échantillon standardisé de concentration voisine de 1 mg/cm², sont comprises dans un intervalle : [valeur cible - 0,1 mg/cm² ; valeur cible + 0,1 mg/cm²].

Au-delà des durées limites mentionnées précédemment (soit 36 ou 64 mois selon l'activité initiale de la source) nous ne pouvons garantir que l'analyse définie ci-dessus puisse être réalisée avec une erreur inférieure à $\pm 0,1$ mg/cm² dans un intervalle de confiance de 95% (2 σ).

Nom de la société : ACME EXPERTISES

Modèle de l'analyseur : FEnX 23mCi

N° série de l'analyseur : 250

N° de série de la source : RTV-0286-23

Date d'origine de la source : 17/01/2019

Date de fin de validité de la source : 16/01/2024

Fondis Electronic
26 avenue Duguay Trouin
78960 VOISINS LE BRETONNEUX
Tél. : +33 (0)1 34 52 10 30
Fax : +33 (0)1 30 57 33 25
E-mail : info@fondiselectronic.com
Site : www.physitek.fr
SAS au capital de 2 500 000 € - Siret 428 583 637 00031 - APE 4653Z - N° TVA : FR 15 428 583 637 - Lieu de juridiction : Versailles





Rapport de l'état de l'installation intérieure d'Électricité

L'objet de la mission est l'établissement d'un rapport de l'état de l'installation intérieure d'électricité. Il est réalisé suivant nos conditions particulières et générales de vente et d'exécution

1. Désignation et description du local d'habitation et de ses dépendances

Localisation du local d'habitation et de ses dépendances

Département	65
Commune	MAZEROLLES
Type d'immeuble	Appartement
Adresse	1 chemin de Saint Sever, 65220 MAZEROLLES
Référence cadastrale	Non communiquées
N° logement / Etage / Identification fiscale	Sans objet
Désignation du lot de (co)propriété	Sans objet
Nature et situation de l'immeuble	Immeuble bâti, bien non indépendant
Année de construction du local et de ses dépendances	Avant 1949
Année de réalisation de l'installation électrique	Non communiquée
Distributeur d'électricité	EDF

Pièces et emplacements non visités

Justification

Sans objet

2. Identification du donneur d'ordre

2. Propriétaire

Si différent du propriétaire

CARRUESCO

22 rue des chateigners, 65250 ESCALA

3. Identification de l'opérateur ayant réalisé l'intervention et signé le rapport

Opérateur de repérage	Monsieur Eric MACK. Le présent rapport est établi par une personne dont les compétences sont certifiées par : le jusqu'au
Nom et raison sociale de l'entreprise	ACME EXPERTISES
Adresse de l'entreprise	6 Rue Lucie Aubrac 32000 AUCH
Numéro de Siret	840 224 745 00017
Désignation de la compagnie d'assurance de l'opérateur	AXA RCP n° 1148866204 - Montant de garantie : 2.000.000 € - Date de validité : 2019-12-31
Commande effectuée le	27/11/2019
Visite réalisée le	27/11/2019 à 14:00
Pièces jointes	Sans objet
Sous-traitance	Sans objet
Durée de validité en cas de vente	26/11/2022
Durée de validité en cas de location	26/11/2025

4. Rappel des limites du champ de réalisation de l'état de l'installation intérieure d'électricité

L'état de l'installation intérieure d'électricité porte sur l'ensemble de l'installation intérieure d'électricité à basse tension des locaux à usage d'habitation située en aval de l'appareil général de commande et de protection de cette installation. Il ne concerne pas les matériels d'utilisation amovibles, ni les circuits internes des matériels d'utilisation fixes, destinés à être reliés à l'installation électrique fixe, ni les installations de production ou de stockage par batteries d'énergie électrique du générateur jusqu'au point d'injection au réseau public de distribution d'énergie ou au point de raccordement à l'installation intérieure. Il ne concerne pas non plus les circuits de téléphonie, de télévision, de réseau informatique, de vidéophonie, de centrale d'alarme, etc. lorsqu'ils sont alimentés en régime permanent sous une tension ≤ 50 V en courant alternatif et 120 V en courant continu.

L'intervention de l'opérateur réalisant l'état de l'installation intérieure d'électricité ne porte que sur les constituants visibles, visitables, de l'installation au moment du diagnostic. Elle s'effectue sans démontage de l'installation électrique (hormis le démontage des capots des tableaux électriques lorsque cela est possible) ni destruction des isolants des câbles.

Des éléments dangereux de l'installation intérieure d'électricité peuvent ne pas être repérés, notamment :

les parties de l'installation électrique non visibles (incorporées dans le gros œuvre ou le second œuvre ou masquées par du mobilier) ou nécessitant un démontage ou une détérioration pour pouvoir y accéder (boîtes de connexion, conduits, plinthes, goulottes, huisseries, éléments chauffants incorporés dans la maçonnerie, luminaires des piscines plus particulièrement) ;

les parties non visibles ou non accessibles des tableaux électriques après démontage de leur capot ;

Inadéquation entre le courant assigné (calibre) des dispositifs de protection contre les surintensités et la section des conducteurs sur toute la longueur des circuits.

5. Conclusion relative à l'évaluation des risques pouvant porter atteinte à la sécurité des personnes

Anomalies avérées selon les domaines suivants :

- 1. Appareil général de commande et de protection et son accessibilité.
- 2. **Dispositif de protection différentielle à l'origine de l'installation / Prise de terre et installation de mise à la terre.**
- 3. Dispositif de protection contre les surintensités adapté à la section des conducteurs, sur chaque circuit.
- 4. La liaison équipotentielle et installation électrique adaptées aux conditions particulières des locaux contenant une douche ou une baignoire.
- 5. Matériels électriques présentant des risques de contacts directs avec des éléments sous tensions - Protection mécanique des conducteurs.
- 6. Matériels électriques vétustes, inadaptés à l'usage.

Installations particulières :

- P1, P2. Appareils d'utilisation situés dans des parties communes et alimentés depuis la partie privative ou inversement
- P3. Piscine privée, ou bassin de fontaine

Informations complémentaires :

- IC. Socles de prise de courant, dispositif à courant différentiel résiduel à haute sensibilité.

Fait à AUCH, le 27/11/2019

Monsieur Eric MACK

Cachet de l'entreprise

Signature opérateur



6 Avertissement particulier

Points de contrôle n'ayant pu être vérifiés

Aucun point de contrôle non vérifié pour le bien visité.

7. Conclusion relative à l'évaluation des risques relevant du devoir de conseil de professionnel

Le devoir de conseil de l'opérateur ayant réalisé l'intervention se limite exclusivement dans le cadre du présent rapport aux obligations qui lui incombent, telles qu'indiquées dans la norme NF C16-600 (dernière version en vigueur au jour de l'édition du rapport).

Le tableau suivant détaille les points examinés qui font l'objet d'une anomalie lors du diagnostic.

Nous vous conseillons de supprimer les anomalies identifiées en consultant dans les meilleurs délais un électricien qualifié.

Points à examiner	Libellé des points de contrôle vérifiés *	Commentaires	Observations	Domaine conclusion **
Installation de mise à la terre	Continuité		Le circuit (n'alimentant pas des socles de prises de courant) n'est pas relié à la terre. Tous les appareils (éclairage, eau chaude sanitaire, chauffage...) doivent être raccordés à la terre.	2
Installation de mise à la terre	Mesures compensatoires : protection par dispositif à courant différentiel-résiduel à haute sensibilité 30mA		Alors que des socles de prise de courant ou des circuits de l'installation ne sont pas reliés à la terre, la mesure compensatoire suivante n'est pas correctement mise en œuvre : protection du (des) circuit(s) concerné(s) ou de l'ensemble de l'installation électrique par au moins un dispositif différentiel à haute sensibilité ≤ 30 mA. Une mesure compensatoire est une mesure qui permet de limiter un risque de choc électrique lorsque les règles fondamentales de sécurité ne peuvent s'appliquer pleinement pour des raisons soit économiques, soit techniques, soit administratives. Techniquement, elle ne peut être une solution pérenne.	2
Autres vérifications recommandées (informatives)	Dispositif à courant différentiel-résiduel à haute sensibilité ≤ 30 mA : Protection de l'ensemble de l'installation électrique		L'installation ne possède aucun dispositif de protection ≤ 30 mA.	IC
Autres vérifications recommandées (informatives)	Socles de prise de courant : type à puits		un socle de prise de courant ne possède pas un puit de 15 mm	IC

* selon l'annexe I de l'arrêté du 28 septembre 2017 définissant le modèle et la méthode de réalisation de l'Etat de l'Installation Intérieure d'Electricité dans les Immeubles à usage d'Habitation

** Cette colonne reprend les numéros des points à examiner en conclusion dans le chapitre 5.

Une mesure compensatoire est une mesure qui permet de limiter un risque de choc électrique lorsque les règles fondamentales de sécurité ne peuvent s'appliquer pleinement pour des raisons soit économiques, soit techniques, soit administratives.

Constatations diverses

N° article (1)	Libellé des constatations diverses	Commentaire
B11	L'ensemble des socles de prises de courant est de type à obturateur.	
E.1 d	<p>Le logement étant situé dans un immeuble collectif d'habitation, les éléments ci-après ne sont pas couverts par le présent diagnostic :</p> <p>Installation de mise à la terre située dans les parties communes de l'immeuble collectif d'habitation (prise de terre, conducteur de terre, borne ou barrette principale de terre, liaison équipotentielle principale, conducteur principal de protection et la ou les dérivation(s) éventuelle(s) de terre situées en parties communes de l'immeuble d'habitation) ;</p> <p>Le ou les dispositifs différentiels situés dans les parties communes : adéquation entre la valeur de la résistance de la prise de terre et le courant différentiel-résiduel assigné (sensibilité) ;</p> <p>Parties d'installation électrique situées dans les parties communes alimentant les matériels d'utilisation placés dans la partie privative : état, existence de l'ensemble des mesures de protection contre les contacts indirects et surintensités appropriées.</p>	

(1) Référence des informations complémentaires selon la norme (NF C16-600) ou les spécifications techniques utilisées.

Observations

La valeur de la résistance de terre est de 16,5 Ohms.

8. Explications détaillées relatives aux risques encourus

Description des risques encourus en fonction des anomalies identifiées

Appareil général de commande et de protection

Cet appareil, accessible à l'intérieur du logement, permet d'interrompre, en cas d'**urgence**, en un lieu unique, connu et accessible, la totalité de la fourniture de l'alimentation électrique.

Son absence, son inaccessibilité ou un appareil inadapté ne permet pas d'assurer cette fonction de coupure en cas de danger (risque d'électrisation, voire d'électrocution), d'incendie ou d'intervention sur l'installation électrique.

Dispositif de protection différentiel à l'origine de l'installation

Ce dispositif permet de protéger les personnes contre les risques de choc électrique lors d'un **défait d'isolement** sur un matériel électrique. Son absence ou son mauvais fonctionnement peut être la cause d'une électrisation, voire d'une électrocution.

Prise de terre et installation de mise à la terre

Ces éléments permettent, lors d'un **défait d'isolement** sur un matériel électrique, de dévier à la terre le courant de défaut dangereux qui en résulte.

L'absence de ces éléments ou leur inexistence partielle peut être la cause d'une électrisation, voire d'une électrocution.

Dispositif de protection contre les surintensités

Les disjoncteurs divisionnaires ou coupe-circuits à cartouche fusible, à l'origine de chaque circuit, permettent de protéger les conducteurs et câbles électriques contre les échauffements anormaux dus aux surcharges ou courts-circuits.

L'absence de ces dispositifs de protection ou leur calibre trop élevé peut être à l'origine d'incendies.

Liaison équipotentielle dans les locaux contenant une baignoire ou une douche

Elle permet d'éviter, lors d'un défaut, que le corps humain ne soit traversé par un courant électrique dangereux.

Son absence privilégie, en cas de défaut, l'écoulement du courant électrique par le corps humain, ce qui peut être la cause d'une électrisation, voire d'une électrocution.

Conditions particulières : les locaux contenant une baignoire ou une douche

Les règles de mise en œuvre de l'installation électrique à l'intérieur de tels locaux permettent de limiter le risque de chocs électriques, du fait de la réduction de la résistance électrique du corps humain lorsque celui-ci est mouillé ou immergé.

Le non-respect de celle-ci peut être la cause d'une électrisation, voire d'une électrocution.

Matériels électriques présentant des risques de contact direct

Les matériels électriques dont des parties nues sous tension sont accessibles (matériels électriques anciens, fils électriques dénudés, bornes de connexion non placées dans une boîte équipée d'un couvercle, matériels électriques cassés...) présentent d'importants risques d'électrisation, voire d'électrocution.

Matériels électriques vétustes ou inadaptés à l'usage

Ces matériels électriques, lorsqu'ils sont trop anciens, n'assurent pas une protection satisfaisante contre l'accès aux parties nues sous tension ou ne possèdent plus un niveau d'isolement suffisant. Lorsqu'ils ne sont pas adaptés à l'usage normal du matériel, ils deviennent très dangereux lors de leur utilisation. Dans les deux cas, ces matériels présentent d'importants risques d'électrisation, voire d'électrocution.

Appareils d'utilisation situés dans des parties communes et alimentés depuis les parties privatives

Lorsque l'installation électrique issue de la partie privative n'est pas mise en œuvre correctement, le contact d'une personne avec la masse d'un matériel électrique en défaut ou une partie active sous tension peut être la cause d'électrisation, voire d'électrocution.

Piscine privée ou bassin de fontaine

Les règles de mise en œuvre de l'installation électrique et des équipements associés à la piscine ou au bassin de fontaine permettent de limiter le risque de chocs électriques, du fait de la réduction de la résistance électrique du corps humain lorsque celui-ci est mouillé ou immergé.

Le non-respect de celles-ci peut être la cause d'une électrisation, voire d'une électrocution.

Informations complémentaires

Dispositif(s) différentiel(s) à haute sensibilité protégeant tout ou partie de l'installation électrique

L'objectif est d'assurer rapidement la coupure de courant de l'installation électrique ou du circuit concerné, dès l'apparition d'un courant de défaut même de faible valeur. C'est le cas notamment lors de la défaillance occasionnelle (telle que l'usure normale ou anormale des matériels, l'imprudence ou le défaut d'entretien, la rupture du conducteur de mise à la terre d'un matériel électrique...) des mesures classiques de protection contre les risques d'électrisation, voire d'électrocution.

Socles de prise de courant de type à obturateurs

L'objectif est d'éviter l'introduction, en particulier par un enfant, d'un objet dans une alvéole d'un socle de prise de courant sous tension pouvant entraîner des brûlures graves et/ou l'électrisation, voire l'électrocution.

Socles de prise de courant de type à puits (15 mm minimum)

La présence de puits au niveau d'un socle de prise de courant évite le risque d'électrisation, voire d'électrocution, au moment de l'introduction des fiches mâles non isolées d'un cordon d'alimentation.

9. Conditions particulières d'exécution

Textes de référence

Ordonnance du 8 juin 2005 instaurant le Dossier de Diagnostics Techniques.

Décret n°2008-384 du 22 avril 2008 relatif à l'état de l'installation intérieure d'électricité dans les immeubles à usage d'habitation

Décret 2006-1153 du 21 décembre 2006 relatif aux durées de validité des diagnostics techniques (DDT).

Article L. 134-7 du Code de la Construction et de l'Habitation

Arrêté du 8 juillet 2008 définissant les critères de certification des compétences des personnes physiques réalisant l'état de l'installation intérieure d'électricité et les critères d'accréditation des organismes de certification.

Arrêté du 28 septembre 2017 définissant le modèle et la méthode de réalisation de l'état de l'installation intérieure d'électricité dans les immeubles à usage d'habitation

La norme NF C16-600 version Juillet 2017 relative à l'état de l'installation électrique des parties privatives des locaux à usage d'habitation

En cas de location :

Décret n°2016-1105 du 11 août 2016 relatif à l'état de l'installation intérieure d'électricité dans les logements en location

Loi n° 2014-366 du 24 mars 2014 pour l'accès au logement et un urbanisme rénové

Précisions concernant l'état des installations intérieures d'électricité

Le domaine d'application du diagnostic porte sur l'ensemble de l'installation intérieure d'électricité à basse tension des locaux à usage d'habitation. Le diagnostic concerne l'ensemble des circuits basse tension et natures de courant associés en vue de l'utilisation de l'énergie électrique. Il concerne également la partie de l'installation de branchement située dans la partie privative. Le diagnostic ne concerne pas les circuits internes des matériels d'utilisation destinés à être reliés à l'installation électrique fixe.

L'intervention du diagnostiqueur ne porte que sur les constituants visibles, visitables de l'installation au moment du diagnostic. Elle s'effectue, sans déplacement de meubles ni démontage de l'installation électrique, ni destruction des isolants des câbles, hormis certaines exceptions. Elle ne préjuge pas de l'usage et des modifications ultérieures de l'installation électrique.

Préalablement à la réalisation du diagnostic, le donneur d'ordre, ou son représentant, tient informé l'occupant éventuel du logement de la nécessité de la mise hors tension de toute ou partie de l'installation pour la réalisation du diagnostic et de la nécessité pour l'occupant de mettre lui-même hors tension les équipements qui pourraient être sensibles à une mise hors tension (matériels programmables par exemple) ou risqueraient d'être détériorés lors de la remise sous tension (certains matériels électroniques, de chauffage, etc...). Le donneur d'ordre, ou son représentant, signale également au diagnostiqueur les parties de l'installation qui ne doivent pas être mises hors tension et les motifs de cette impossibilité (matériel de surveillance médicale, alarmes, etc.).

Pendant toute la durée du diagnostic, le donneur d'ordre ou son représentant :

Fait en sorte que tous les locaux et leurs dépendances sont accessibles,

S'assure que l'installation est alimentée en électricité, si celle-ci n'a pas fait l'objet d'une interruption de fourniture par le distributeur,

Les parties communes où sont situées des parties d'installation visées par le diagnostic sont accessibles.

Si l'une des conditions indiquées ci-dessus n'est pas satisfaite ou si les vérifications nécessitant une coupure ne peuvent pas être réalisées, le diagnostic ne pourra être réalisé en totalité : le diagnostiqueur signalera alors dans le rapport chaque impossibilité et les motifs correspondants.

Par ailleurs, le diagnostiqueur attire l'attention du donneur d'ordre sur le fait que sa responsabilité resterait pleinement engagée en cas d'accident ou d'incident ayant pour origine une défaillance de toute ou partie de l'installation n'ayant pu être contrôlée et lui rappelle que la responsabilité du diagnostiqueur est limitée aux points effectivement vérifiés et qu'elle ne saurait en aucun cas être étendue aux conséquences de la mise hors tension de tout ou partie de l'installation ainsi qu'au risque de non ré-enclenchement de l'appareil de coupure.

Le diagnostic ne porte pas sur le fonctionnement des installations électriques mais sur son état apparent visant la sécurité des personnes et des biens.



Rapport de l'état de l'installation intérieure de Gaz

L'objet de la mission est l'établissement d'un rapport de l'état de l'installation intérieure de Gaz. Il est réalisé suivant nos conditions particulières et générales de vente et d'exécution.

A. Désignation du ou des bâtiments

Adresse du bien	1 chemin de Saint Sever, 65220 MAZEROLLES
Description Sommaire	Appartement
Localisation lot principal	Sans objet
Désignations des lots	Sans objet
Références cadastrales	Non communiquées
Nature et situation de l'immeuble	Immeuble bâti, bien non indépendant
Permis de construire délivré en	Avant 1949
Nature du gaz distribué	GPL bouteille
Distributeur	Non communiqué
Installation alimentée en gaz	Oui

B. Donneur d'ordre

Si différent du propriétaire

B. Propriétaire

CARRUESCO
22 rue des chateigners, 65250 ESCALA

B. Titulaire du contrat de fourniture de gaz : propriétaire autre

Numéro de compteur :

C. Désignation de l'opérateur de diagnostic

Commande effectuée le	27/11/2019
Visite réalisée le	27/11/2019 à 14:00
Raison sociale et nom de l'entreprise	ACME EXPERTISES
Adresse de l'entreprise	6 Rue Lucie Aubrac 32000 AUCH
Opérateur de repérage et certification	Monsieur Eric MACK. Le présent rapport est établi par une personne dont les compétences sont certifiées par : Icert Parc Edonia Bat G rue de la terre Victoria 35760 SAINT GREGOIRE (Réf : CPDI2810) le : 25/10/2018 jusqu'au : 24/08/2023
Assurances	AXA RCP n° 1148866204 - Montant de garantie : 2.000.000 € - Date de validité : 2019-12-31
SIRET	840 224 745 00017
Pièces jointes	Sans objet
Sous-traitance	Sans objet
Appareil gaz	Testo AG TESTO, détecteur d'étanchéité
Durée de validité en cas de vente	26/11/2022
Durée de validité en cas de location	26/11/2025
Norme méthodologique ou spécification utilisée	NFP 45-500 de janvier 2013

Conclusion du rapport de l'état de l'installation intérieure de gaz

Anomalies de type A1

L'installation comporte une ou des anomalies de type A1 qui devront être réparées ultérieurement.

Fait à AUCH, le 27/11/2019
Cachet de l'entreprise

Monsieur Eric MACK
Diagnosticteur certifié



D. Identification des appareils

Genre (1), Marque, Modèle	Type (2)	Puissance en kW	Localisation	Observations : anomalie, taux de CO mesuré, motifs de l'absence ou de l'impossibilité de contrôle pour chaque appareil concerné	Photo
Cuisinière Fagor	Non Raccordé	Inconnue	Cuisine	Néant	

(1) Cuisinière, table de cuisson, chauffe-eau, chaudière, radiateur,...

(2) Non raccordé-Raccordé-Etanche.

E. Anomalies identifiées

Point de contrôle n° (3)	Type d'anomalie (A1(4), A2(5), DGI(6), ou 32c (7))	Libelle des anomalies et recommandations	Commentaire	Photos
7d4) Lyre GPL	A1	La date limite d'utilisation de la lyre GPL en caoutchouc armé n'est pas lisible ou est dépassée.	1996	

(3) : Point de contrôle selon la norme utilisée

(4)A1 : l'installation présente une anomalie à prendre en compte lors d'une intervention ultérieure sur l'installation.

(5)A2 : l'installation présente une anomalie dont le caractère de gravité ne justifie pas que l'on interrompe aussitôt la fourniture du gaz, mais est suffisamment importante pour que la réparation soit réalisée dans les meilleurs délais.

(6)DGI (Danger Grave et Immédiat) : l'installation présente une anomalie suffisamment grave pour que l'opérateur de diagnostic interrompe aussitôt l'alimentation en gaz jusqu'à suppression du ou des défauts constituant la source du danger.

(7)32c : la chaudière est de type VMC GAZ et l'installation présente une anomalie relative au dispositif de sécurité collective (DSC) qui justifie une intervention auprès du syndic ou du bailleur social par le distributeur de gaz afin de s'assurer de la présence du dispositif, de sa conformité et de son bon fonctionnement.

F. Identification des bâtiments et parties du bâtiment (pièces et volumes) n'ayant pu être contrôlés et motifs

Pièces, bâtiments et emplacements non visités

Justification

Sans objet

G. Constatations diverses

L'installation comporte une ou des anomalies de type A1 qui devront être réparées ultérieurement.
Présentation d'une attestation de vacuité des conduits de fumées datant de moins d'un an : document non présenté.
Présentation d'un contrat d'entretien de la chaudière de moins d'un an : document non présenté.
Présentation des notices d'utilisation du ou des appareils : document non présenté.

H. Actions de l'opérateur de diagnostic en cas de DGI

- Fermeture totale avec pose d'une étiquette signalant la condamnation de l'installation de gaz
- Fermeture partielle avec pose d'une étiquette signalant la condamnation d'un appareil ou d'une partie de l'installation
- Transmission au Distributeur de gaz par Monsieur Eric MACK des informations suivantes :
 - référence du contrat de fourniture de gaz, du Point de Comptage Estimation, du Point de Livraison ou du numéro de compteur ;
 - codes des anomalies présentant un Danger Grave et Immédiat (DGI).
- Remise au client de la « fiche informative distributeur de gaz » remplie.

I. Actions de l'opérateur de diagnostic en cas d'anomalie 32c

- Transmission au Distributeur de gaz par Monsieur Eric MACK de la référence du contrat de fourniture de gaz, du Point de Comptage Estimation, du Point de Livraison ou du numéro de compteur ;
- Remise au syndic ou au bailleur social de la « fiche informative distributeur de gaz » remplie.

Observations

Lors de l'établissement du présent rapport, le nom du distributeur de gaz n'a pas été fourni au diagnostiqueur. Il est de la responsabilité du donneur d'ordre de donner cette information au diagnostiqueur.
Il est de la responsabilité du donneur d'ordre de fournir au diagnostiqueur soit le numéro de point de livraison, soit le Point de Comptage Estimation soit le numéro de compteur. Les appareils d'utilisation ont été mis en marche et arrêtés par ..

Conduite à tenir

En cas de présence d'anomalies présentant un Danger Grave et Immédiat :

Risque couvert : L'opérateur de diagnostic doit interrompre immédiatement partiellement ou totalement, l'alimentation en gaz de l'installation, apposer les étiquettes de condamnation sur la ou les partie(s) condamnée(s), signaler et localiser les anomalies au donneur d'ordre et à l'occupant et leur apporter des explications sur la nature des anomalies relevées, adresser le rapport de visite signé ainsi que la Fiche Informatrice Distributeur de gaz au donneur d'ordre ou à son représentant.

En cas de présence d'anomalies de type A2 :

Risque couvert :

L'opérateur de diagnostic doit signaler et localiser les anomalies correspondantes au donneur d'ordre ou à son représentant, lui apporter des explications sur la nature des anomalies relevées et sur la nature des risques encourus en cas d'utilisation de l'installation. Il doit conseiller de réaliser dans les meilleurs délais les travaux permettant de lever les anomalies relevées.

En cas de présence d'anomalies de type A1 :

Risque couvert : — fuite de gaz consécutive à l'emploi de lyres non appropriées.

— fuite de gaz à travers une lyre détériorée (par exemple : fissures, craquelures).

L'opérateur de diagnostic doit signaler et localiser les anomalies correspondantes au donneur d'ordre ou à son représentant, lui apporter des explications sur la nature des anomalies relevées et sur la nature des risques encourus en cas d'utilisation de l'installation. L'installation présentant une anomalie est à prendre en compte lors d'une intervention ultérieure sur cette installation.

En cas de présence d'anomalie 32c:

Risque couvert :

L'opérateur de diagnostic doit localiser l'anomalie correspondante et la signaler au donneur d'ordre ou à son représentant, lui apporter des explications sur la nature de l'anomalie relevée et sur la nature des risques encourus en cas d'utilisation de l'installation, adresser le rapport de visite signé, ainsi que la Fiche Informatrice Distributeur de gaz, au donneur d'ordre ou à son représentant. Il doit également signaler au donneur d'ordre ou à son représentant que conformément aux dispositions reprises dans la fiche informative l'installation présente une anomalie qui justifie une intervention auprès du syndic ou du bailleur social par le distributeur de gaz afin de s'assurer de la présence du dispositif de sécurité collective, de sa conformité et de son bon fonctionnement. Le diagnostiqueur doit informer le distributeur de gaz des coordonnées du titulaire du contrat de fourniture de gaz, de l'adresse du logement diagnostiqué, et du numéro de point de livraison du gaz ou du point de comptage estimation, ou à défaut du numéro de compteur. Le distributeur de gaz lui remettra à cette occasion un numéro d'enregistrement d'appel.

Conditions particulières d'exécution

Textes de référence

- Ordonnance du 8 juin 2005 instaurant le Dossier de Diagnostics Techniques.
- Décret n°2006-1147 du 14 septembre 2006 relatif au DPE et à l'état des installations intérieures de gaz.
- Décret 2006-1153 du 21 décembre 2006 relatif aux durées de validité des diagnostics techniques (DDT).
- Arrêté du 24 août 2010 modifiant l'arrêté du 6 avril 2007 définissant le modèle et la méthode de réalisation de l'état de l'installation intérieure de gaz.
- Arrêté du 15 décembre 2011 modifiant l'arrêté du 6 avril 2007 définissant les critères de certification des compétences des personnes physiques réalisant l'état de l'installation intérieure de gaz et les critères d'accréditation des organismes de certification.
- Norme NF P45-500 relatif à l'état de l'installation intérieure de gaz.
- Arrêté du 18 novembre 2013 portant reconnaissance de la norme NF P45-500 en application des dispositions de l'article 1er de l'arrêté du 6 avril 2007 modifié définissant le modèle et la méthode de réalisation de l'état de l'installation intérieure de gaz
- Arrêté du 12 février 2014 modifiant l'arrêté du 6 avril 2007 définissant le modèle et la méthode de réalisation de l'état de l'installation intérieure de gaz

En cas de location :

- Décret n°2016-1104 du 11 août 2016 relatif à l'état de l'installation intérieure de gaz dans les logements en location
- Loi n°2014-366 du 24 mars 2014 pour l'accès au logement et un urbanisme rénové

Précisions concernant l'état de l'installation intérieure de gaz

Le diagnostic a pour objet d'identifier par des contrôles visuels, des essais et des mesures les défauts susceptibles de compromettre la sécurité des personnes.

Les exigences techniques faisant l'objet du présent diagnostic visent à prévenir les risques liés à l'état de l'installation et à son utilisation (fuite de gaz, incendie, intoxication oxycarbonée). Elles reposent sur les exigences réglementaires, les règles d'installation et autres textes de référence en vigueur.

Le champ d'application du diagnostic porte sur l'installation intérieure de gaz telle que définie dans l'article 2 de l'arrêté du 2 août 1977 modifié relatif aux règles techniques et de sécurité applicables aux installations de gaz combustible et d'hydrocarbures liquéfiés situées à l'intérieur des bâtiments d'habitation ou de leurs dépendances.

Le diagnostic concerne toutes les installations de production individuelle de chaleur ou d'eau chaude sanitaire, quelle que soit la puissance, faisant partie de l'installation intérieure de gaz.
En outre, il concerne les installations d'appareils de cuisson s'ils sont desservis par une installation fixe.

Le diagnostic porte sur les quatre domaines clés de l'installation intérieure de gaz suivants :

- La tuyauterie fixe ;
- Le raccordement en gaz des appareils ;
- La ventilation des locaux ;
- La combustion.

Le contrôle de l'état du conduit de fumée n'entre pas dans le champ d'application du présent document. Seule la présence du conduit et l'état du conduit de raccordement sont contrôlés.

Le diagnostic ne concerne pas l'alimentation en gaz des chaufferies ou des mini-chaufferies destinées à la production collective de chaleur ou d'eau chaude sanitaire telles que définies à l'article 2 de l'arrêté du 2 août 1977, les appareils de cuisson à poste fixe alimentés en gaz directement par un tube souple ou un tuyau flexible par une bouteille de butane, le contrôle et la vérification du fonctionnement des dispositifs de sécurité collective (DSC) équipant les installations de VMC GAZ, le contrôle du fonctionnement des fours à gaz, et les appareils de chauffage mobiles alimentés par une bouteille de butane. L'intervention de l'opérateur de diagnostic ne porte que sur les constituants visibles et accessibles de l'installation au moment du diagnostic. Elle s'effectue, sans montage ni démontage hormis les exceptions mentionnées dans la norme NF P 45-500. Elle ne préjuge pas des modifications susceptibles d'intervenir ultérieurement sur tout ou partie de l'installation.

Pour les parties des installations intérieures placées en alvéole technique gaz, le contrôle est limité à la vérification de l'étanchéité apparente des tuyauteries et au contrôle du bon fonctionnement de ces appareils.
Si le diagnostic ne peut être réalisé en totalité suivant la législation en vigueur, le diagnostiqueur consigne dans le rapport de visite chaque impossibilité et les motifs correspondants.

Par ailleurs, le diagnostiqueur doit :

- Attirer l'attention du donneur d'ordre sur le fait que la responsabilité dudit donneur d'ordre reste pleinement engagée en cas d'accident ou d'incident sur tout ou partie de l'installation contrôlée ou non ;
- Rappelle au donneur d'ordre que sa responsabilité d'opérateur de diagnostic est limitée aux points effectivement vérifiés, et que les contrôles réalisés ne préjugent pas de la conformité de l'installation.
- Conseille le (ou les) occupant(s) d'être présent(s) lors du diagnostic afin, notamment, de pallier les éventuels désagréments ou dommages consécutifs aux coupures et aux remises sous pression de l'installation.

Les robinets de commande d'appareil peuvent être testés notamment pour s'assurer de leur manœuvrabilité. Lors de ces tests, ces robinets de commande peuvent être altérés et donc devenir inopérants, engendrant l'anomalie "au moins un robinet de commande d'appareil n'es pas manœuvrable". Considérant qu'un robinets de commande doit être manœuvrable sans s'altérer, l'opérateur de diagnostic ne serait tenu pour responsable en cas de dégradation de ce robinet de commande d'appareil.

Conformément à l'article 1er de l'arrêté du 6 avril 2006 définissant le modèle et la méthode de réalisation de l'état de l'installation intérieure de gaz et à la norme NF P 45-500, le client doit autoriser le diagnostiqueur à prendre toutes dispositions pour assurer la sécurité des personnes et des biens. De la même façon, un document est adressé au client pour acceptation par lui préalablement à la réalisation du diagnostic reprenant les conditions générales de réalisation du diagnostic.

Ce diagnostic n'a pas pour objet d'établir un certificat de conformité au titre de l'article 25 de l'arrêté du 2 août 1977 modifié. Le présent document ne synthétise donc pas en totalité les points de contrôle applicables pour réaliser les audits des installations neuves, et peut distinguer des niveaux d'anomalie différents.

Définitions

Appareil à circuit étanche : Un appareil est à circuit étanche lorsque le circuit de combustion (amenée d'air, chambre de combustion, sortie des gaz brûlés) ne communique en aucune de ses parties avec l'air du local où cet appareil est installé. Pour les appareils à circuit étanche, l'air nécessaire à la combustion provient de l'extérieur de l'immeuble soit par l'intermédiaire d'un conduit étanche pouvant desservir plusieurs niveaux, soit par un orifice percé dans une paroi extérieure (mur, terrasse, toiture, etc.)

Appareil raccordé : Un appareil est raccordé lorsque les produits de la combustion sont évacués vers l'extérieur de l'immeuble par l'intermédiaire d'un conduit le reliant à un conduit ou à un autre dispositif d'évacuation ;
S'il n'en est pas ainsi, l'appareil est dit non raccordé.

CENR : Chauffe-eau Non Raccordé. L'air de combustion est prélevé dans le local et la combustion issue de l'appareil est libérée directement dans l'atmosphère où il se trouve.

Coupe-tirage : Equipement d'un appareil raccordé, placé sur le circuit d'évacuation des produits de combustion à la sortie de la chambre de combustion ou sur la buse de sortie de l'appareil. Il est destiné à limiter la dépression dans la chambre de combustion afin de maintenir la stabilité de la flamme et la qualité de la combustion dans le cas où le tirage thermique serait trop important.

Détendeur – régulateur : Dispositif qui abaisse la pression du gaz à une valeur déterminée et la maintient dans les limites prescrites.

DSC (Dispositif de Sécurité Collective) : Dispositif qui permet la mise en sécurité des chaudières raccordées à une installation de VMC Gaz en cas d'arrêt de l'extracteur et évite ainsi toute intoxication au monoxyde de carbone.

Installation intérieure de gaz [arrêté du 2 août 1977] :

- Installation intérieure alimentée à partir d'une canalisation de distribution :

Partie de l'installation en aval du compteur ou, à défaut de compteur :

- Pour les habitations collectives, en aval de l'organe de coupure situé avant le point d'entrée de la tuyauterie dans le logement, ou, s'il s'agit d'une tige-cuisine, en aval de l'organe de coupure ;
- Pour les habitations individuelles, en aval de l'organe de coupure générale.
- Installation intérieure alimentée à partir d'un ou plusieurs réservoir(s) d'hydrocarbures liquéfiés desservant une seule habitation individuelle : partie de l'installation en aval de l'organe de coupure situé sur le ou les récipients d'hydrocarbures liquéfiés

Organe de coupure : Vanne, robinet ou obturateur ; Un organe de coupure est dit "à fermeture rapide" lorsqu'il est du type quart de tour avec clé de manœuvre mise à disposition.

Un organe de coupure est dit "à fermeture rapide et commande manuelle" quand il est du type poussoir ou quart de tour avec clé de manœuvre incorporée.

PU : puissance utile, puissance nominale, quantité de chaleur reçue par unité de temps par le fluide chauffé.

Tige-cuisine : Conduite à usage collectif d'allure rectiligne et verticale, non munie de compteur et n'alimentant qu'un seul appareil de cuisson par logement à l'exclusion de tout autre appareil.

Tuyauteries fixes : Toutes tuyauteries fixées aux parois jusque et y compris les robinets de commande des appareils, incorporés ou non à ces appareils.

Référence : DIA-SRD01-1911-034
Réalisé par Lionel SORDES
Pour le compte de Acme Expertises

Date de réalisation : 27 novembre 2019 (Valable 6 mois)
Selon les informations mises à disposition par arrêté préfectoral :
N° 65-2017-03-17-006 du 17 mars 2017.

REFERENCES DU BIEN

Adresse du bien
1 Chemin de St Sever
65220 Mazerolles

Vendeur
CARRUESCO



SYNTHESE

**A ce jour, la commune de Mazerolles est soumise à l'obligation d'Information Acquéreur Locataire (IAL).
Une déclaration de sinistre indemnisé est nécessaire.**

Votre commune				Votre immeuble		
Type	Nature du risque	Etat de la procédure	Date	Concerné	Travaux	Réf.
PPRn	Mouvement de terrain Sécheresse et réhydratation -...	approuvé	21/06/2010	oui	non	p.3
Zonage de sismicité : 3 - Modérée*				oui	-	-
Zonage du potentiel radon : 1 - Faible**				non	-	-

* Zonage sismique de la France d'après l'annexe des articles R563-1 à 8 du Code de l'Environnement modifiés par les Décrets n°2010-1254 et n°2010-1255 du 22 octobre 2010 ainsi que par l'Arrêté du 22 octobre 2010 (nouvelles règles de construction parasismique - EUROCODE 8).
** Situation de l'immeuble au regard des zones à potentiel radon du territoire français définies à l'article R. 1333-29 du code de la santé publique modifié par le Décret n°2018-434 du 4 juin 2018, délimitées par l'Arrêté interministériel du 27 juin 2018.

SOMMAIRE

Synthèse	1
Imprimé officiel	2
Localisation sur cartographie des risques	3
Déclaration de sinistres indemnisés	4
Prescriptions de travaux, Documents de référence, Conclusions.....	5
Annexes.....	6

Etat des Risques et Pollutions

aléas naturels, miniers ou technologiques, sismicité et pollution des sols

en application des articles L.125-5 à 7, R.125-26, R.563-4 et D.563-8-1 du Code de l'environnement et de l'article L.174-5 du nouveau Code minier

1. Cet état, relatif aux obligations, interdictions, servitudes et prescriptions définies vis-à-vis des risques naturels, miniers ou technologiques concernant l'immeuble, est établi sur la base des informations mises à disposition par arrêté préfectoral

n° **65-2017-03-17-006** du **17/03/2017**

Situation du bien immobilier (bâti ou non bâti)

Document réalisé le : **27/11/2019**

2. Adresse

1 Chemin de St Sever

65220 Mazerolles

3. Situation de l'immeuble au regard de plans de prévention des risques naturels [PPRn]

L'immeuble est situé dans le périmètre d'un PPRn

prescrit oui non

L'immeuble est situé dans le périmètre d'un PPRn

appliqué par anticipation oui non

L'immeuble est situé dans le périmètre d'un PPRn

approuvé oui non

Les risques naturels pris en compte sont liés à :

(les risques grisés ne font pas l'objet d'une procédure PPR sur la commune)

Inondation Crue torrentielle Remontée de nappe Submersion marine Avalanche
Mouvement de terrain **Mvt terrain-Sécheresse** Séisme Cyclone Eruption volcanique
Feu de forêt autre

L'immeuble est concerné par des prescriptions de travaux dans le règlement du ou des PPRn

oui non

si oui, les travaux prescrits par le règlement du PPR naturel ont été réalisés

oui non

4. Situation de l'immeuble au regard de plans de prévention des risques miniers [PPRm]

L'immeuble est situé dans le périmètre d'un PPRm

prescrit oui non

L'immeuble est situé dans le périmètre d'un PPRm

appliqué par anticipation oui non

L'immeuble est situé dans le périmètre d'un PPRm

approuvé oui non

Les risques miniers pris en compte sont liés à :

(les risques grisés ne font pas l'objet d'une procédure PPR sur la commune)

Risque miniers Affaissement Effondrement Tassement Emission de gaz
Pollution des sols Pollution des eaux autre

L'immeuble est concerné par des prescriptions de travaux dans le règlement du ou des PPRm

oui non

si oui, les travaux prescrits par le règlement du PPR miniers ont été réalisés

oui non

5. Situation de l'immeuble au regard de plans de prévention des risques technologiques [PPRt]

L'immeuble est situé dans le périmètre d'un PPRt

approuvé oui non

L'immeuble est situé dans le périmètre d'un PPRt

prescrit oui non

Les risques technologiques pris en compte sont liés à :

(les risques grisés ne font pas l'objet d'une procédure PPR sur la commune)

Risque industriel Effet thermique Effet de surpression Effet toxique Projection

L'immeuble est situé en secteur d'expropriation ou de délaissement

oui non

L'immeuble est situé en zone de prescription

oui non

Si la transaction concerne un logement, les travaux prescrits ont été réalisés

oui non

Si la transaction ne concerne pas un logement, l'information sur le type de risques auxquels l'immeuble est exposé ainsi que leur gravité, probabilité et cinétique, est jointe à l'acte de vente ou au contrat de location

oui non

6. Situation de l'immeuble au regard du zonage réglementaire pour la prise en compte de la sismicité

en application des articles R.563-4 et D.563-8-1 du code de l'environnement modifiés par l'Arrêté et les Décrets n°2010-1254 / 2010-1255 du 22 octobre 2010.

L'immeuble est situé dans une commune de sismicité :

Forte zone 5 Moyenne zone 4 **Moderée zone 3** Faible zone 2 Très faible zone 1

7. Situation de l'immeuble au regard du zonage réglementaire pour la prise en compte du potentiel radon

en application des articles R.125-23 du code de l'environnement et R.133-29 du code de la santé publique, modifiés par le Décret n°2018-434 du 4 juin 2018

L'immeuble se situe dans une Zone à Potentiel Radon :

Significatif zone 3 Faible avec facteur de transfert zone 2 Faible zone 1

8. Information relative aux sinistres indemnisés par l'assurance suite à une catastrophe naturelle

L'information est mentionnée dans l'acte authentique constatant la réalisation de la vente

oui non

9. Situation de l'immeuble au regard de la pollution des sols

L'immeuble est situé dans un Secteur d'Information sur les Sols (SIS)

oui non

Aucun SIS ne concerne cette commune à ce jour

Parties concernées

Vendeur **CARRUESCO** à _____ le _____
Acquéreur _____ à _____ le _____

Attention ! SIS n'impliquent pas d'obligation ou d'interdiction réglementaire particulière, les aléas connus ou prévisibles qui peuvent être signalés dans les divers documents d'information préventive et concerner le bien immobilier, ne sont pas mentionnés par cet état.

Mouvement de terrain

PPRn Sécheresse et réhydratation - Tassements différentiels,
approuvé le 21/06/2010

Concerné*

* L'immeuble est situé dans le périmètre d'une zone à risques



*La carte ci-dessus est un extrait de la carte officielle fournie par les services de l'Etat.
Elle est disponible en intégralité dans les annexes de ce rapport.*

Déclaration de sinistres indemnisés

en application des articles L 125-5 et R125-26 du Code de l'environnement

Si, à votre connaissance, l'immeuble a fait l'objet d'une indemnisation suite à des dommages consécutifs à des événements ayant eu pour conséquence la publication d'un arrêté de catastrophe naturelle, cochez ci-dessous la case correspondante dans la colonne "Indemnisé".

Arrêtés CATNAT sur la commune de Mazerolles

Risque	Début	Fin	JO	Indemnisé
Par une crue (débordement de cours d'eau) - Par ruissellement et coulée de boue	24/01/2009	27/01/2009	29/01/2009	<input type="checkbox"/>
Par une crue (débordement de cours d'eau) - Par ruissellement et coulée de boue	25/12/1999	29/12/1999	30/12/1999	<input type="checkbox"/>
Mouvement de terrain				
Sécheresse et réhydratation - Tassements différentiels	01/05/1989	30/09/1990	29/12/2000	<input type="checkbox"/>
Tempête (vent)	06/11/1982	10/11/1982	19/11/1982	<input type="checkbox"/>

Pour en savoir plus, chacun peut consulter en préfecture ou en mairie, le dossier départemental sur les risques majeurs, le document d'information communal sur les risques majeurs et, sur internet, le portail dédié à la prévention des risques majeurs : www.prim.net

Préfecture : Tarbes - Hautes-Pyrénées
Commune : Mazerolles

Adresse de l'immeuble :
1 Chemin de St Sever
65220 Mazerolles
France

Etabli le : _____

Vendeur : _____

CARRUESCO

Acquéreur : _____

Prescriptions de travaux

Aucune

Documents de référence

> Règlement du PPRn Sécheresse et réhydratation - Tassements différentiels, approuvé le 21/06/2010

Sauf mention contraire, ces documents font l'objet d'un fichier complémentaire distinct et disponible auprès du prestataire qui vous a fourni cet ERP.

Conclusions

L'Etat des Risques délivré par Acmé Expertises en date du 27/11/2019 fait apparaître que la commune dans laquelle se trouve le bien fait l'objet d'un arrêté préfectoral n°65-2017-03-17-006 en date du 17/03/2017 en matière d'obligation d'Information Acquéreur Locataire sur les Risques Naturels, Miniers et Technologiques.

Selon les informations mises à disposition dans le Dossier Communal d'Information, le BIEN est ainsi concerné par :

- Le risque Mouvement de terrain Sécheresse et réhydratation - Tassements différentiels et par la réglementation du PPRn Mouvement de terrain approuvé le 21/06/2010
Aucune prescription de travaux n'existe pour l'immeuble.
- Le risque sismique (niveau 3, sismicité Modérée) et par la réglementation de construction parasismique EUROCODE 8

Sommaire des annexes

> Arrêté Préfectoral départemental n° 65-2017-03-17-006 du 17 mars 2017

> Cartographies :

- Cartographie réglementaire du PPRn Sécheresse et réhydratation - Tassements différentiels, approuvé le 21/06/2010
- Cartographie réglementaire de la sismicité

A titre indicatif, ces pièces sont jointes au présent rapport.



PRÉFÈTE DES HAUTES-PYRÉNÉES

Direction des services du Cabinet

ARRETE N° : 65-2017-03-17-006

Service interministériel
de défense et de protection civiles

Relatif à l'information des acquéreurs et des locataires de biens immobiliers sur les risques naturels ou technologiques majeurs dans le département des Hautes-Pyrénées.

Pôle protection civile

La Préfète des Hautes-Pyrénées,

Vu le code général collectivités territoriales ;

Vu le code de l'environnement, notamment les articles L.125-5 et R.125-23 à R.125-27 ;

Vu le décret n° 2010-1255 du 22 octobre 2010 portant délimitation des zones de sismicité du territoire français ;

Vu le code la construction et de l'habitation, notamment ses articles L.271-4 et L.271-5 ;

Vu le décret n° 2004-374 du 29 avril 2004 modifié relatif aux pouvoirs des préfets, à l'organisation et à l'action des services de l'État dans les régions et les départements ;

Vu l'arrêté préfectoral n° 2014349-0001 du 15 décembre 2014 fixant la liste des communes concernées par l'obligation d'information des acquéreurs et des locataires de biens immobiliers sur les risques naturels ou technologiques majeurs ;

Sur proposition de Madame la directrice des services du Cabinet.

ARRÊTE

ARTICLE 1 -

Le présent arrêté abroge et remplace l'arrêté préfectoral n° 2014349-0001 du 15 décembre 2014 fixant la liste des communes concernées par l'obligation d'information des acquéreurs et des locataires de biens immobiliers sur les risques naturels ou technologiques majeurs.

ARTICLE 2 -

Tous les éléments nécessaires à l'information des acquéreurs et des locataires de biens immobiliers sur les risques naturels et technologiques majeurs sont consignés dans un dossier communal d'informations.

Ce dossier et les documents de référence sont librement consultables en préfecture, sous-préfecture et mairie concernée

Le dossier comprend :

- la liste des risques naturels prévisibles et des risques technologiques dans un PPR approuvé ou prescrit, auxquels la commune est exposée sur tout ou partie de son territoire
- la liste des documents auxquels le vendeur ou le bailleur peut se référer,

.../...

Horaires : Délivrance des titres (du lundi au jeudi 8h30-12h 13h30-16h00, le vendredi 8h30-12h) - Autres bureaux (du lundi au vendredi 9h-12h 14h-16h30)
Préfecture - Place Charles de Gaulle - CS 61350 - 65013 TARBES Cedex 9 - Tél : 05 62 56 65 65 - Télécopie : 05 62 51 20 10
courriel : prefecture@hautes-pyrenees.gouv.fr - Site Internet : www.hautes-pyrenees.gouv.fr

- la cartographie des zones exposées ou réglementée,
- le niveau de sismicité réglementaire attaché à la commune.

Ce dossier et les documents de référence mentionnés ci-dessus sont librement consultables en mairie, préfecture et sous-préfecture.

Le dossier d'informations est accessible à partir du site internet de la préfecture à la rubrique « Information Acquéreurs Locataires » (IAL) :

<http://www.hautes-pyrenees.gouv.fr/>

Article 3 -

Ces éléments d'informations sont mis à jour au regard des situations mentionnées à l'article R.125-25 du code de l'environnement.

Article 4 -

Une copie du présent arrêté et les annexes sont adressés aux maires, pour être tenus à la disposition des acquéreurs et des locataires, et à la chambre départementale des notaires.

Le présent arrêté sera affiché en mairie et publié au recueil des actes administratifs de la préfecture.

Article 5 -

Mme la Directrice des services du cabinet, M. le Secrétaire Général de la préfecture, Mme la sous-préfète d'Argelès-Gazost, M. le sous-préfet de Bagnères-de-Bigorre, Mmes et MM les chefs de service régionaux ou départementaux et Mmes et MM les maires des communes concernées sont chargés, chacun en ce qui le concerne, de l'application du présent arrêté.

Tarbes, le

17 MARS 2017

Béatrice LAGARDE





Commune : MAZEROLLES

Plan de prévention des risques naturels prévisibles [PPR]

Mouvements différentiels de terrain
liés au phénomène de retrait-gonflement
des sols argileux

Département des Hautes Pyrénées

PPR approuvé le : 21 JUIN 2010



Échelle 1/10 000



0 100 200 300 400 500 m

Carte du zonage réglementaire

Zone faiblement à moyennement exposée (E2)

Limite de commune

Source : BD Parcelaire © IGN, Editeur 2007 - Carte d'Atlas - rapport BRGM n°-5226-FR, Mars 2007

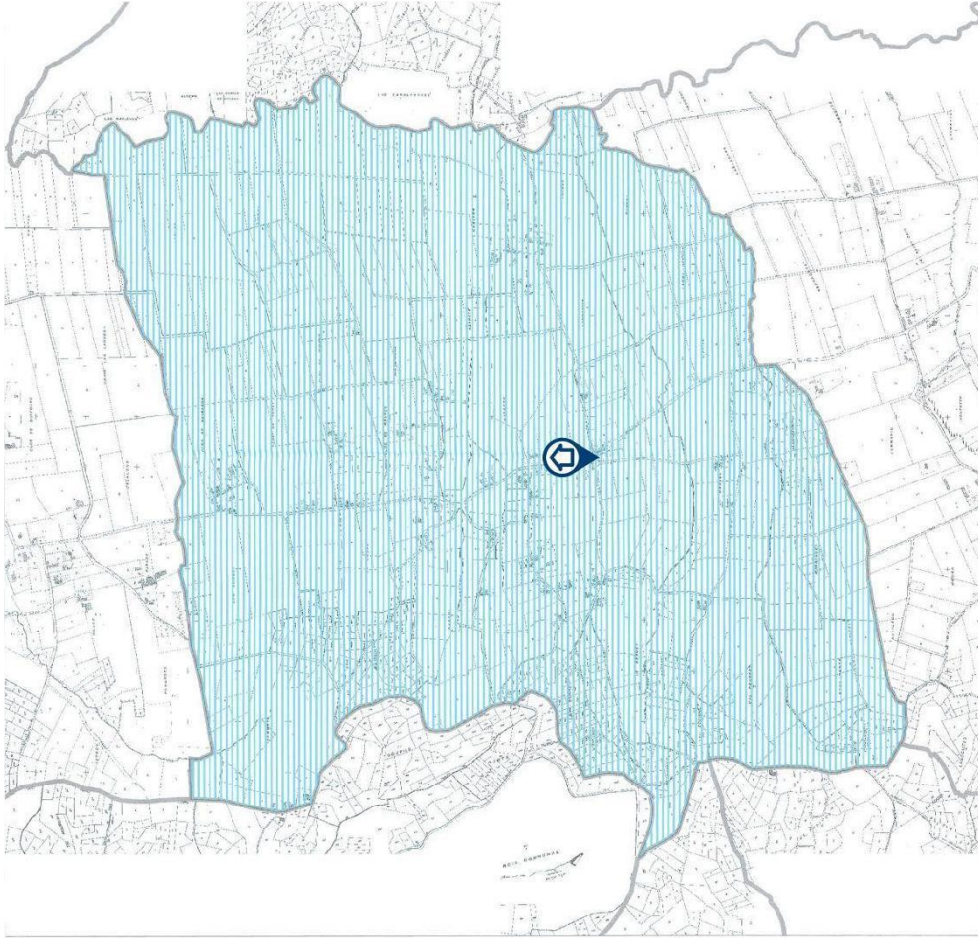
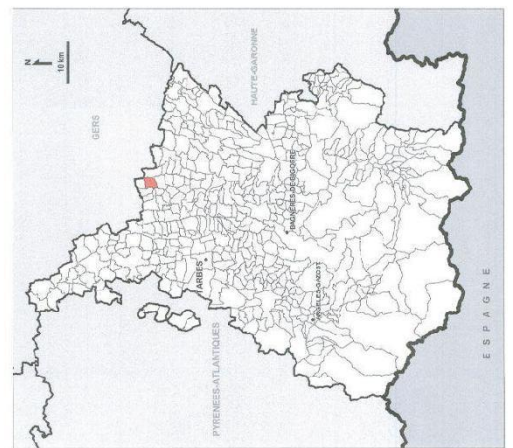

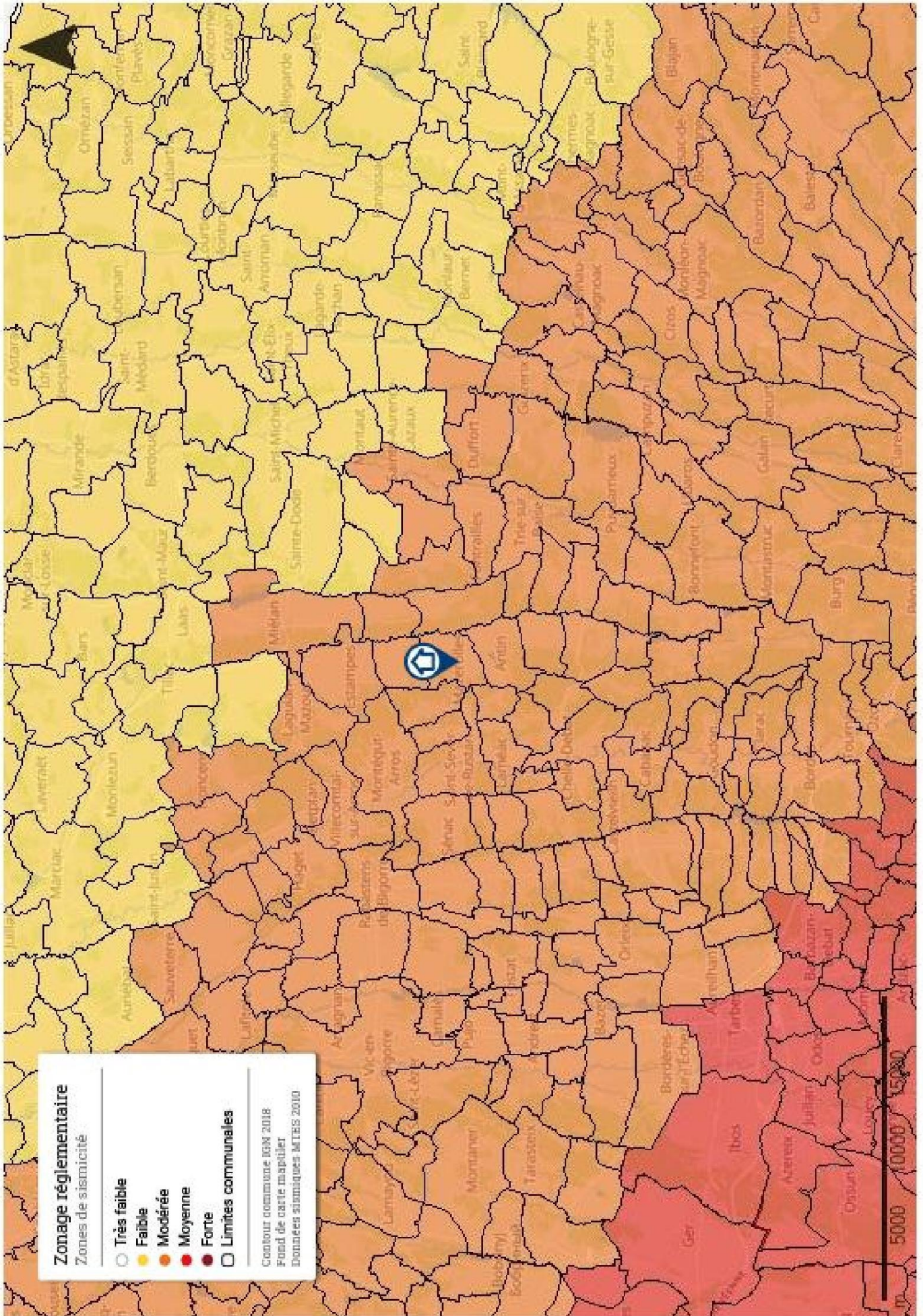

➤ Attestation d'assurance

Sarl GALEY - LABAUTHE ASSURANCES
 21 Place Dupuy
 31000 TOULOUSE
 Tel. 05 62 73 09 09 Fax. 05 61 63 12 15
 email. agence.galeylabauthe@axa.fr
 n° Orias 10 053 214



ATTESTATION D'ASSURANCE

La société AXA FRANCE représentée par la SARL GALEY – LABAUTHE ASSURANCES atteste que l'entreprise **ACME EXPERTISES** représentée par **Monsieur ERIC MACK ET LIONEL SORDES**, domiciliée **6 Rue Lucie Aubrac 32000 AUCH** est titulaire du contrat suivant, en cours pour la période du 01/01/2019 au 31/12/2019 couvrant les conséquences pécuniaires de sa responsabilité civile suivant les dispositions des conditions générales et particulières :

ASSURANCE RESPONSABILITE CIVILE N° 1148866204 Contrat « Groupe »

Pour les activités désignées ci-dessous, telles que décrites aux conditions particulières du contrat ci-dessus référencés et exercées conformément aux dispositions des décrets et lois en vigueur :

- | | |
|---|--|
| - Assainissement non collectif | - Assainissement collectif |
| - Diagnostic de Performance Energétique sans mention | - Constat Amiante Vente sans mention |
| - Dossier Technique Amiante sans mention | - Dossier Technique Amiante avec mention |
| - Constat du Risque d'Exposition au Plomb (vente, location, parties communes) | - Contrôle périodique amiante |
| - Dossier Amiante Parties Privatives | - Etat des installations intérieures d'Electricité |
| - Etat des installations intérieures de Gaz | - Etat des Risques et Pollutions |
| - Etat des Risques de pollution des sols (ERPS) | - Etat parasitaire |
| - Etat relatif à la présence de Termites dans le bâti | - Mérules |
| - Superficie Carrez/Habitable et autres | - Amiante avant démolition |
| - Amiante avant travaux | - Plomb avant démolition |
| - Termites avant démolition | - Sécurité piscine |

Extrait du tableau des garanties spécifiques à l'assuré désigné ci-dessus et par Cabinet de diagnostics :

- Tous dommages corporels matériels et immatériels consécutifs confondus : 10.772.913 € par sinistre
- Faute inexcusable (dommages corporels) : 1.000.000 € par sinistre et 2.000.000 € par année d'assurance
- Atteinte à l'environnement :
 - Tous dommages confondus : 788.630 € par année d'assurance
- Dommages immatériels non consécutifs : 2.000.000 € par sinistre et par année d'assurance
- Dommages aux biens confiés : 354.145 € par sinistre
- Défense : inclus dans la garantie mise en jeu
- Recours : 28.354 € par litige

La présente attestation ne peut engager la compagnie AXA FRANCE en dehors des limites précisées par les clauses et conditions du contrat auquel il se réfère.

Fait à Toulouse, le 9 janvier 2019

Pour la Sarl GALEY – LABAUTHE ASSURANCES

> Certificat de compétence



Certificat de compétences Diagnostiqueur Immobilier

N° CPDI2810 Version 003

Je soussigné, Philippe TROYAUX, Directeur Général d'I.Cert, atteste que :

Monsieur MACK Eric

Est certifié(e) selon le référentiel I.Cert dénommé CPE DI DR 01, dispositif de certification de personnes réalisant des diagnostics immobiliers pour les missions suivantes :

Amiante avec mention	Amiante Avec Mention** Date d'effet : 14/08/2017 - Date d'expiration : 13/08/2022
Amiante sans mention	Amiante Sans Mention* Date d'effet : 14/08/2017 - Date d'expiration : 13/08/2022
DPE individuel	Diagnostic de performance énergétique sans mention : DPE individuel Date d'effet : 25/08/2017 - Date d'expiration : 24/08/2022
Electricité	Etat de l'installation intérieure électrique Date d'effet : 28/01/2019 - Date d'expiration : 27/01/2024
Gaz	Etat de l'installation intérieure gaz Date d'effet : 30/10/2017 - Date d'expiration : 29/10/2022
Plomb	Plomb : Constat du risque d'exposition au plomb Date d'effet : 08/08/2017 - Date d'expiration : 07/08/2022
Termites	Etat relatif à la présence de termites dans le bâtiment - France métropolitaine Date d'effet : 08/08/2017 - Date d'expiration : 07/08/2022

En foi de quoi ce certificat est délivré, pour valoir et servir ce que de droit.
Edité à Saint-Grégoire, le 29/01/2019.



* Missions de repérage des matériaux et produits de la liste A et des matériaux et produits de la liste B et évaluations périodiques de l'état de conservation des matériaux et produits de la liste A dans les bâtiments autres que ceux relevant de la mention.
**Missions de repérage des matériaux et produits de la liste A et des matériaux et produits de la liste B et évaluations périodiques de l'état de conservation des matériaux et produits de la liste A dans des immeubles de grande hauteur, dans des établissements recevant du public répondant aux catégories 1 à 4, dans des immeubles de travail hébergeant plus de 300 personnes ou dans des bâtiments industriels. Missions de repérage des matériaux et produits de la liste C. Les examens visuels à l'issue des travaux de retrait ou de confinement. Arrêté du 21 novembre 2006 modifié définissant les critères de certification des compétences des personnes physiques opérateurs des constats de risque d'exposition au plomb, des diagnostics du risque d'insalubrité par le plomb des peintures ou des contrôles après travaux en présence de plomb, et les critères d'accréditation des organismes de certification - Arrêté du 25 juillet 2016 définissant les critères de certification des compétences des personnes physiques opérateurs de repérages, d'évaluation périodique de l'état de conservation des matériaux et produits contenant de l'amiante, et d'examen visuel après travaux dans les immeubles bâtis et les critères d'accréditation des organismes de certification - Arrêté du 30 octobre 2006 modifié définissant les critères de certification des compétences des personnes physiques réalisant l'état relatif à la présence de termites dans le bâtiment et les critères d'accréditation des organismes de certification - Arrêté du 15 octobre 2006 modifié définissant les critères de certification des compétences des personnes physiques réalisant le diagnostic de performance énergétique ou l'attestation de prise en compte de la réglementation thermique, et les critères d'accréditation des organismes de certification - Arrêté du 6 juin 2007 modifié définissant les critères de certification des compétences des personnes physiques réalisant l'état de l'installation intérieure de gaz et les critères d'accréditation des organismes de certification - Arrêté du 8 juillet 2008 modifié définissant les critères de certification des compétences des personnes physiques réalisant l'état de l'installation intérieure d'électricité et les critères d'accréditation des organismes de certification.



Parc d'Affaires, Espace Performance – Bât K – 35760 Saint-Grégoire

CPE DI FR 11 rev13

AUCH, le 27/11/2019

CARRUESCO

22 rue des chateigners
65250 ESCALA

Référence Rapport : DIA-SRDO1-1911-034

Objet : **Attestation sur l'honneur**

1 chemin de Saint Sever

65220 MAZEROLLES

Appartement

Date de la visite : 27/11/2019

Indivision,

Conformément à l'article R.271-3 du Code de la Construction et de l'Habitation, je soussigné, Messieurs ERIC MACK et LIONEL SORDES, atteste sur l'honneur être en situation régulière au regard des articles L.271-6 et disposer des moyens en matériel et en personnel nécessaires à l'établissement des états, constats et diagnostics composant le Dossier de Diagnostic Technique (DDT).

Ainsi, ces divers documents sont établis par une personne :

Présentant des garanties de compétence et disposant d'une organisation et de moyens - appropriés (les différents diagnostiqueurs possèdent les certifications adéquates - référence indiquée sur chacun des dossiers),

Ayant souscrit une assurance permettant de couvrir les conséquences d'un engagement de sa responsabilité en raison de ses interventions (montant de la garantie de 2.000.000 par sinistre et par année d'assurance),

N'ayant aucun lien de nature à porter atteinte à son impartialité et à son indépendance ni avec le propriétaire ou son mandataire qui fait appel à elle, ni avec une entreprise pouvant réaliser des travaux sur les ouvrages, installations ou équipements pour lesquels il lui est demandé d'établir l'un des documents constituant le DDT.

Nous vous prions d'agréer, Indivision, l'expression de nos salutations distinguées.

Messieurs ERIC MACK et LIONEL SORDES

ACME EXPERTISES





Conditions particulières d'exécution du dossier de diagnostic technique

Textes de référence

Article L271-4 à L271-6 du Code de la Construction et de l'Habitation

Article R.271-1 à R.271-5 du CCH

Ordonnance 2005-655 du 5 juin 2005

Précisions sur le dossier de diagnostic technique (DDT)

Un dossier de diagnostic technique, fourni par le bailleur, doit être annexé au contrat de location lors de sa signature ou de son renouvellement et comprend le cas échéant un diagnostic de performance énergétique, un constat de risque d'exposition au plomb et un état des risques naturels et technologiques. Pour les logements situés dans un immeuble collectif dont le permis de construire a été délivré avant le 1er janvier 1975, l'état de l'installation intérieure de gaz et d'électricité devront être réalisés pour les contrats de location signés à compter du 1er juillet 2017. Pour les autres logements, l'état de l'installation intérieure de gaz et d'électricité devront être réalisés pour les contrats de location signés à compter du 1er janvier 2018.

En cas de vente de tout ou partie d'un immeuble bâti, un dossier de diagnostic technique, fourni par le vendeur, est annexé à la promesse de vente ou, à défaut de promesse, à l'acte authentique de vente. En cas de vente publique, le dossier de diagnostic technique est annexé au cahier des charges. Il doit, suivant le type de biens, contenir les documents suivants :

- Un constat de risque d'exposition au plomb (CREP),
- Un état mentionnant la présence ou l'absence d'amiante,
- Un état relatif à la présence de termites dans le bâtiment,
- Un état de l'installation intérieure de gaz,
- Un état des risques naturels miniers et technologiques,
- Un diagnostic de performance énergétique (DPE),
- Un état de l'installation intérieure d'électricité,
- Un document établi à l'issue du contrôle des installations d'assainissement non collectif (depuis le 1^{er} janvier 2011).

Si l'un de ces documents produits lors de la signature de la promesse de vente n'est plus en cours de validité à la date de la signature de l'acte authentique de vente, il est remplacé par un nouveau document pour être annexé à l'acte authentique de vente.

D'après l'article R.271-4 du Code de la Construction et de l'Habitation, est puni de l'amende prévue pour les contraventions de la cinquième classe le fait :

- Pour une personne d'établir un document contenu dans le dossier de diagnostic technique sans respecter les conditions de compétences, d'organisation et d'assurance définies par les articles R. 271-1 et R. 271-2 et les conditions d'impartialité et d'indépendance exigées à l'article L. 271-6 ;
- Pour un vendeur de faire appel, en vue d'établir un document contenu dans le dossier de diagnostic technique, à une personne qui ne satisfait pas aux conditions de compétences, d'organisation et d'assurance définies aux articles R. 271-1 et R. 271-2 ou aux conditions d'impartialité et d'indépendance exigées à l'article L. 271-6.

La récidive est punie conformément aux dispositions de l'article 132-11 du code pénal.

Aucun formalisme particulier n'est prévu par le législateur pour la réalisation du DDT.