

# VOTRE DOSSIER DE DIAGNOSTICS TECHNIQUES

## Transaction

allo|diagnostic

N°1 pour votre bien

Votre N° de dossier :

963518

Bien immobilier expertisé : **26 RUE DU COTEAU  
64230 POEY DE LESCAR**

Lot(s) :

Références cadastrales :

Appartenant à : **Madame MOLLEX Catherine  
26 RUE DU COTEAU  
64230 POEY DE LESCAR**

Visite effectuée le : **02/03/2018**  
Nature / état de l'immeuble :

VOTRE BIEN



## LA SYNTHÈSE DES CONCLUSIONS

IMPORTANT : Cette page de synthèse ne peut être utilisée indépendamment du rapport d'expertise complet



### Diagnostic AMIANTE : ABSENCE (DDT page 4)

Dans le cadre de la mission, il n'a pas été repéré de matériaux et produits susceptibles de contenir de l'amiante.



### Diagnostic TERMITES (DDT page 18)

Il n'a pas été repéré d'indice d'infestation de termites.



### Diagnostic de Performance Energetique (DDT page 29)

Consommation énergétique

C

Emission de GES

B



### Diagnostic ELECTRICITE (DDT page 37)

L'installation intérieure d'électricité comporte une ou des anomalies pour laquelle ou lesquelles il est vivement recommandé d'agir afin d'éliminer les dangers qu'elle(s) présente(nt).

SAS ALLODIAGNOSTIC au capital de 6950495€ - RCS 505037044 – siège administratif 53200 Château-Gontier

# VOTRE DOSSIER DE DIAGNOSTICS TECHNIQUES

## Transaction

allo|diagnostic  
N°1 pour votre bien



## A QUOI SERT CE DOSSIER DE DIAGNOSTICS TECHNIQUES ?

Vous êtes le propriétaire du bien immobilier cité objet de ce dossier et vous souhaitez le vendre ou le mettre en location. Pour cela, la législation française en vigueur vous demande de faire réaliser un certain nombre de diagnostics immobiliers sur le bien afin d'informer au mieux le futur acquéreur ou locataire. Conservez ce dossier précieusement : vous devrez le joindre au futur acte de vente ou en faire une copie pour l'annexer au bail de location.

Ces diagnostics sont définis par la loi selon le projet (de vente ou location), la date du permis de construire de votre bien, sa nature (maison individuelle, appartement, local commercial...), sa localisation et son équipement intérieur. Ils ont pour objectifs principaux :

- le **bien-être des occupants** (diagnostics Plomb, Amiante, Surface habitable, Loi Carrez)
- la **sécurité du bien immobilier** (diagnostics Gaz, Electricité, Termites)
- et la **protection de l'environnement** (DPE) !

Pour en savoir plus, téléchargez gratuitement les fiches pratiques des diagnostics sur notre site [www.allodiagnostic.fr](http://www.allodiagnostic.fr) !



## PAR QUI ONT ETE REALISES VOS DIAGNOSTICS ?

Ces diagnostics doivent être réalisés par un diagnostiqueur certifié par un organisme accrédité COFRAC. Dans le cas de ce dossier, il s'agit de :



**Fabien LAPUYADE**  
**ALLODIAGNOSTIC**  
**BEARN**

**06 01 45 68 99**

**Certification n° CPDI 3794**  
Décernée par : **ICERT**

*Vérifiez vous-même sur Internet la certification de notre diagnostiqueur !*

3 rue Bonado 64000 PAU - Tél : 09 70 69 08 17 - Fax : 05 62 337 300

SAS au capital de 6 990 495 € - RCS PARIS 505 037 044 - RC professionnelle AXA n° 3912280604 & 3912431104

*Vérifiez vous-même sur Internet la certification de notre diagnostiqueur ! Coordonnées : [www.icert.fr](http://www.icert.fr)*



Assurance RC professionnelle : AXA n° 3912280604

réinventons / notre métier AXA

allo|diagnostic.com

3 rue Bonado 64000 PAU - Tél : 09 70 69 08 17 - Fax : 05 62 337 300  
SAS au capital de 6 990 495 € - RCS PARIS 505 037 044 - RC professionnelle AXA n° 3912280604 & 3912431104

N°1  
POUR VOTRE BIEN

# VOTRE DOSSIER DE DIAGNOSTICS TECHNIQUES

## Transaction

allo|diagnostic  
N°1 pour votre bien

allo|diagnostic  
N°1 pour votre bien

### ATTESTATION D'INDEPENDANCE ET DE MOYENS

Je, soussigné Edouard CARVALLO, Président du groupe ALLO DIAGNOSTIC, ayant son siège social à MONTROUGE (92120), 62 B Avenue Henri Ginoux, atteste sur l'honneur que la société répond en tous points aux exigences définies par les articles L 271-6 et R 271-3 du Code de la Construction et de l'Habitation.

Ainsi, la société ALLO DIAGNOSTIC n'a aucun lien de nature à porter atteinte à son impartialité et à son indépendance ni vis-à-vis du propriétaire (ou de son mandataire) faisant appel à elle, ni vis-à-vis d'une quelconque entreprises pouvant réaliser des travaux sur les ouvrages, installations ou équipements pour lesquels il est demandé d'établir l'un des documents constituant le Dossier de Diagnostics Techniques.

La société ALLO DIAGNOSTIC est titulaire d'un contrat d'assurance permettant de couvrir les conséquences d'un engagement de sa responsabilité liée à ses interventions (RC professionnelle souscrite auprès de la société d'assurance AXA, sous les polices numérotées 3912280604 et 3912431104).

Enfin, la société ALLO DIAGNOSTIC dispose de tous les moyens matériels et en personnel nécessaire à l'établissement des états, constats et diagnostics composant le Dossier de Diagnostics Techniques.

Fait à Paris,  
Le 20 juillet 2017



Siège social :  
62bis Avenue Henri Ginoux  
92120 Montrouge

Siège administratif :  
Parc Saint Flacra  
93200 Château-Gontier

allo|diagnostic  
.com

SAS Allodiagnostic au capital de 6 990 495 € - RCS PARIS 50503744

N°1

allo|diagnostic  
.com

3 rue Bonado 64000 PAU - Tél : 09 70 69 08 17 - Fax : 05 62 337 300  
SAS au capital de 6 990 495 € - RCS PARIS 505 037 044 - RC professionnelle AXA n° 3912280604 & 3912431104

N°1

POUR VOTRE BIEN



- Madame MOLLEX Catherine
- 26 RUE DU COTEAU  
64230 POEY DE LESCAR
  
- N° de dossier : 963518
- Date de réalisation :  
02/03/2018



Dans le cadre de la mission décrite en tête de rapport, il n'a pas été repéré de matériaux et produits contenant de l'amiante.

## RAPPORT DE MISSION DE REPERAGE DES MATERIAUX ET PRODUITS CONTENANT DE L'AMIANTE POUR L'ETABLISSEMENT DU CONSTAT ETABLI A L'OCCASION DE LA VENTE D'UN IMMEUBLE BATI

Norme NF X46-020 (08/2017) & Code de la santé Publique, article R1334-14 à 29 (abrogeant le décret 96-97 du 07 février 96)  
Programme de repérage du décret 2011-629 du 3 juin 2011, Arrêtés du 12 décembre 2012 relatif aux critères d'évaluation de l'état de conservation des matériaux et produits de la liste A et B contenant de l'amiante et au contenu du rapport de repérage, du ministère des affaires sociales et de la santé.

### Identification et situation de l'immeuble bâti visité:

**26 RUE DU COTEAU  
64230 POEY DE LESCAR**

Références Cadastres  
Lot(s)

#### Propriétaire

**Madame MOLLEX Catherine  
26 RUE DU COTEAU  
64230 POEY DE LESCAR**

#### Donneur d'ordre (si différent du propriétaire)

Nom **ORPI SAINT CYPRIEN**  
Adresse **10 AVENUE ETIENNE BILLERE,  
31300 TOULOUSE**

#### Diagnostiqueur

Certifié par **Fabien LAPUYADE**  
N° de certification **I.Cert  
CPDI 3794**  
Date d'obtention de la certification **04/10/2017**

#### Laboratoire d'analyse (le cas échéant)

Nom **Il n'a pas été fait appel à un laboratoire d'analyse**  
Adresse -

#### Accompagnateur (le cas échéant)

**Sur place avec client final**

Numéro de l'accréditation Cofrac -

#### Compagnie d'assurance

N° de police **AXA  
3912280604**  
Date de validité **31/12/2018**

Logement meublé **oui**  
Expertise demandée le **28/02/2018**  
Visite effectuée le **02/03/2018**

## Dans le cadre de la mission décrite en tête de rapport, il n'a pas été repéré de matériaux et produits contenant de l'amiante.

*Objetif de la mission : La présente mission consiste à établir le constat de repérage en vue de l'établissement du constat établi à l'occasion de la vente de tout ou partie d'un immeuble bâti, dénommé mission « vente ».*

*Conformément à la norme NF X46-020 (08/2017), le diagnostiqueur « inspecte les matériaux et produits susceptibles de contenir de l'amiante constitutifs [des] composants listés dans le programme de repérage et accessibles sans travaux destructifs. »*

#### Nota :

- Les indications concernant le bien (constitution, situation, référence cadastrales, n° des lots, propriétaire...) nous ont été communiquées oralement par le mandataire, propriétaire, agence ou étude notariale.
- Ce constat sera nul de plein droit, quel que soit le bénéficiaire, si l'acquéreur procède à des interventions ou modifications substantielles de nature à modifier le constat établi.
- Le présent rapport ne peut être reproduit qu'intégralement.

	<p><b>Fabien LAPUYADE</b> <b>ALLODIAGNOSTIC BEARN</b> <b>06 01 45 68 99</b></p>	<p><b>Certification n°</b> <b>n° CPDI 3794</b> Décernée par : <b>ICERT</b> <i>Vérifiez vous-même sur Internet la certification de notre diagnostiqueur !</i></p>
<p><b>réinventons / notre métier</b> </p>	<p>3 rue Bonado 64000 PAU - Tél : 09 70 69 08 17 - Fax : 05 62 337 300 SAS au capital de 6 990 495 € - RCS PARIS 505 037 044 - RC professionnelle AXA n° 3912280604 &amp; 3912431104</p>	

Le présent rapport est établi par une personne dont les compétences ont été certifiées par **I.Cert**. N° de certification **CPDI 3794** délivré le **04/10/2017** et expirant le **03/10/2022** Fait à **PAU**, le **02/03/2018**

Par : **Fabien LAPUYADE**

allo|diagnostic  
Singer administrateur - Responsable  
certifié par le Ministère de la Santé  
Tél : 09 70 69 08 17 - Fax : 05 62 337 300  
www.allo|diagnostic.com

## SOMMAIRE

1 - CONCLUSIONS :	4
2 - DESCRIPTION DU BATIMENT VISITE	5
3 - RESULTATS DETAILLES DU REPERAGE DES MATERIAUX OU PRODUITS CONTENANT DE L'AMIANTE	7
4 - CROQUIS DU REPERAGE	10
5 - CONDITIONS DE REALISATION DU REPERAGE	11
6 - ANNEXE - AUTRES DOCUMENTS	14

## 1- CONCLUSIONS :

### ABSENCE

*Dans le cadre de la mission décrite en tête de rapport, il n'a pas été repéré de matériaux et produits contenant de l'amiante.*

Matériaux ou produits contenant de l'amiante sur décision de l'opérateur :

N° Matériau ou Produit	Description	Localisation	Etat de conservation
Néant	-	-	-

Matériaux ou produits contenant de l'amiante après analyse :

N° Matériau ou Produit	Description	Localisation	Etat de conservation
Néant	-	-	-

Matériaux ou produits susceptibles de contenir de l'amiante, déclarés contenant de l'amiante par l'opérateur suite au refus du propriétaire ou du donneur d'ordre de pratiquer un prélèvement :

N° Matériau ou Produit	Description	Localisation	Cause de non prélèvement
Néant	-	-	-

Locaux ou parties de locaux non inspectés voir ci-dessous

## 2- DESCRIPTION DU BATIMENT VISITE

### 2-1 Description des pièces visitées :

**Rez de chaussée :** Entrée, WC 1, Salon, Salle à manger, Cuisine, Chambre 1, Dressing, Salle de bain

**1er étage :** Palier, WC 2, Salle d'eau, Chambre 2, Chambre 3, Chambre 4

**2ème étage :** Comble, Façade, Toiture, Extérieur, Cellier, Garage

Localisation	Description
Rez de chaussée - Entrée	Sol : Carrelage Mur : Peinture Plafond : Peinture
Rez de chaussée - WC 1	Sol : Carrelage Mur : Faïence Plafond : Peinture
Rez de chaussée - Salon	Sol : Carrelage Mur : Peinture Plafond : Peinture
Rez de chaussée - Salle à manger	Sol : Carrelage Mur : Peinture Plafond : Peinture
Rez de chaussée - Cuisine	Sol : Carrelage Mur : Peinture Plafond : Peinture
Rez de chaussée - Chambre 1	Sol : Carrelage Mur : Tapisserie Plafond : Peinture
Rez de chaussée - Dressing	Sol : Moquette Mur : Peinture Plafond : Peinture
Rez de chaussée - Salle de bain	Sol : Carrelage Mur : Faïence Plafond : Peinture
1er étage - Palier	Sol : Parquet Mur : Peinture Plafond : Peinture
1er étage - WC 2	Sol : Carrelage Mur : Faïence Plafond : Peinture
1er étage - Salle d'eau	Sol : Carrelage Mur : Faïence Plafond : Peinture
1er étage - Chambre 2	Sol : Parquet Mur : Tapisserie Plafond : Tapisserie
1er étage - Chambre 3	Sol : Moquette Mur : Tapisserie Plafond : Tapisserie
1er étage - Chambre 4	Sol : Moquette Mur : Tapisserie Plafond : Tapisserie
2ème étage - Comble	Sol : isolant Mur : brut Plafond : charpente+toiture
2ème étage - Cellier	Sol : brut Mur : brut Plafond : charpente+toiture
2ème étage - Garage	Sol : brut Mur : brut Plafond : charpente+toiture
2ème étage - Façade	Sol : sans objet Mur : crépi Plafond : sans objet
2ème étage - Toiture	Sol : sans objet Mur : sans objet Plafond : tuiles
2ème étage - Extérieur	Sol : sans objet Mur : sans objet Plafond : sans objet



2-2 Locaux ou parties de locaux non inspectés :

Localisation	Parties du local	Raison
Néant	-	

**Avertissement :**

- Des investigations complémentaires doivent être effectuées afin de pouvoir conclure à la présence ou à l'absence d'amiante dans les locaux, parties de local, composants et parties de composant n'ayant pu être inspectés ;
- Seules les parties ou pièces mentionnées explicitement dans la « description des pièces visitées » ont fait l'objet du contrôle ; dans le cas d'un bien en copropriété, les parties communes ne font pas partie de la mission pour laquelle nous avons été mandatés.
- Les indications concernant le bien (nombre de bâtiments, constitution, situation, références cadastrales, n° des lots, propriétaire...) nous ont été communiquées oralement par le mandataire, propriétaire, agence ou étude notariale, sous son entière responsabilité.

### 3 - RESULTATS DETAILLES DU REPERAGE DES MATERIAUX OU PRODUITS CONTENANT DE L'AMIANTE

**MESURES A PRENDRE EN FONCTION DE L'ETAT DE CONSERVATION DES MATERIAUX AMIANTES :**

**FLOCAGES, CALORIFUGEAGES & FAUX-PLAFONDS CONTENANT DE L'AMIANTE (MESURES OBLIGATOIRES)**

- N=1 : Contrôle triennal de l'état de conservation
- N=2 : Effectuer des mesures d'empoussièrement de l'air
- N=3 : Effectuer des travaux de retrait ou de confinement sous 36 mois  
 (Voir fiche(s) d'évaluation ci-après)

**MATERIAUX NON FRIABLES CONTENANT DE L'AMIANTE (MESURES PRECONISEES)**

- EP : Evaluation Périodique
- AC1 : Action Corrective de 1er niveau
- AC2 : Action Corrective de 2nd niveau
- N/A : Non Applicable.

\* voir mesures à prendre en fonction de l'état de conservation des matériaux amiantés en fin des résultats détaillés du repérage

3-1 Liste des matériaux ou produits contenant de l'amiante sur justificatif :

Localisation	Identifiant + Description	Conclusion (justification)	Etat de conservation
Néant	-		

3-2 Liste des matériaux ou produits susceptibles de contenir de l'amiante, n'en contenant pas après analyse :

Localisation	Identifiant + Description
Néant	-

3-3 Liste des matériaux ou produits susceptibles de contenir de l'amiante, déclarés contenant de l'amiante par l'opérateur suite au refus du propriétaire ou du donneur d'ordre de pratiquer un prélèvement d'échantillon à des fins d'analyses :

Rappel : La norme NF X46-020 précise dans son point 4.4.1 : « Aucune conclusion sur l'absence d'amiante dans un produit ou matériau susceptible d'en contenir ne peut être faite sans recourir à une analyse. ». Par conséquent, suite au refus du propriétaire ou du donneur d'ordre de laisser l'opérateur de repérage pratiquer le ou les prélèvements d'échantillon à des fins d'analyse, et par application du principe de précaution, les matériaux ou produits suivant ont été déclarés comme contenant de l'amiante :

Des investigations complémentaires devront être réalisées sur ces éléments non inspectés afin de compléter le repérage, merci de contacter la société Allo diagnostic afin de reprendre un rendez-vous à votre convenance.

**3-4 Fiches d'évaluation de l'état de conservation :**

Grilles d'évaluation de l'état de conservation des matériaux ou produits de la liste A

Aucune évaluation n'a été réalisée

Grilles d'évaluation de l'état de conservation des matériaux ou produits de la liste B

Aucune évaluation n'a été réalisée

**3-5 Rapport(s) d'analyse(s) en laboratoire :**

**Identification des prélèvements :**

Identifiant et prélèvement	Localisation	Composant de la construction	Parties du composant	Description
-	-	-	-	-

**Copie des rapports d'essais (voir pages suivantes) :**

Aucun rapport d'essai n'a été fourni ou n'est disponible

## 4 - CROQUIS DU REPERAGE

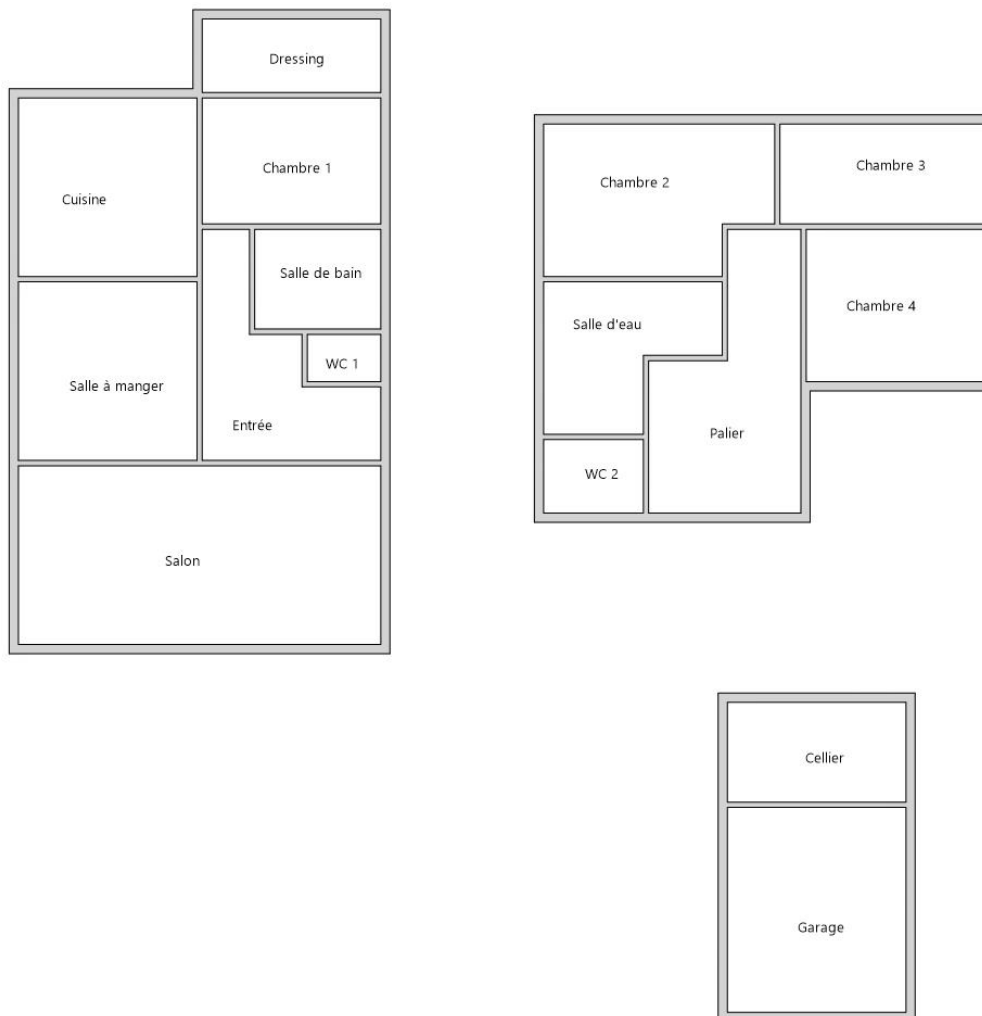

**Planche (croquis) de repérage technique effectué par le cabinet : ALLODIAGNOSTIC, auteur : Fabien LAPUYADE**  
**Dossier n° 963518 du**  
**Adresse du bien : 26 RUE DU COTEAU 64230 POEY DE LESCAR**

Légende			
	Surface de matériaux amiantés	N° prélèvement	Matériaux prélevés – négatif
	Linéaire de matériaux amiantés	<b>A N° prélèvement (matériaux-état)</b>	<b>Matériaux prélevés – positif</b>

## 5 - CONDITIONS DE REALISATION DU REPERAGE

L'opérateur de repérage procède à un examen visuel des ouvrages en vue de rechercher puis de recenser et identifier les matériaux ou produits susceptibles de contenir de l'amiante (matériau ou produit ayant intégré de l'amiante pendant certaines périodes de leur fabrication) entrant dans le cadre de la présente mission.

Le programme du présent repérage est conforme aux listes A & B de l'annexe 13.9 du Code de la santé publique :

Décret 2011-629 du 03 juin 2011 : Annexe 13-9, Liste A	
Composant à vérifier ou à sonder	
Flocages	
Calorifugeages	
Faux plafonds	

Décret 2011-629 du 03 juin 2011 : Annexe 13-9, Liste B	
Composant de la construction	Partie du composant à vérifier ou à sonder
<b>1- Parois verticales intérieures</b>	
Murs et cloisons « en dur » et poteaux (périphériques et intérieurs).	Enduits projetés, revêtements durs (plaques menuiseries, amiante-ciment) et entourages de poteaux (carton, amiante-ciment, matériau sandwich, carton + plâtre), coffrage perdu.
Cloisons (légères et préfabriquées), gaines et coffres.	Enduits projetés, panneaux de cloisons.
<b>2- Planchers et plafonds</b>	
Plafonds, poutres et charpentes, gaines et coffres.	Enduits projetés, panneaux collés ou vissés
Planchers	Dalles de sol.
<b>3- Conduits, canalisations et équipements intérieurs</b>	
Conduits de fluides (air, eau, autres fluides...)	Conduits, enveloppes de calorifuges
Clapets/volets coupe-feu	Clapets, volets, rebouchage
Portes coupe-feu	Joints (tresses, bandes)
Vide-ordures	Conduits
<b>4 - Eléments extérieurs</b>	
Toitures.	Plaques, ardoises, accessoires de couverture (composites, fibres-ciment), bardeaux bitumineux.
Bardages et façades légères.	Plaques, ardoises, panneaux (composites, fibres-ciment).
Conduits en toiture et façade.	Conduits en amiante-ciment : eaux pluviales, eaux usées, conduits de fumée.

L'inspection visuelle peut être complétée (en fonction de la mission) par des investigations approfondies et des sondages qui permettent de s'assurer de la composition interne d'un ouvrage ou d'un volume.

Les sondages sont réalisés selon les prescriptions décrites à l'annexe A de la Norme NF X 46 020 d'Aout 2017.

A l'issue de cette inspection, sont recensés les matériaux ou produits susceptibles de contenir de l'amiante.

En fonction de sa connaissance, de son expérience et du type de matériau ou produit (annexe A de la Norme NF X 46 020 d'Aout 2017), l'opérateur de repérage peut conclure à la présence d'amiante sans recourir aux prélèvements et analyses.

En cas de doute sur la présence d'amiante (absence d'informations documentaires, produits non identifiés), un ou des prélèvements pour analyses sont réalisés sur les matériaux et ou produits susceptibles de contenir de l'amiante pour conclure à l'absence ou à la présence d'amiante.

Les prélèvements concernent tout ou une partie de l'épaisseur des matériaux conformément aux prescriptions de l'annexe A de la norme NF X 46-020 d'Aout 2017.

Les prélèvements sont réalisés conformément aux prescriptions de l'annexe B de la norme NF X 46-020 d'Aout 2017 :

- les prélèvements sont réalisés dans des conditions conduisant à une pollution minimale des lieux.
- pour éviter tout risque de contamination croisée :
  - les outils sont à usage unique ou sont soigneusement nettoyés après chaque prélèvement.
  - les prélèvements sont conditionnés individuellement en double emballage étanche.
- pour assurer une parfaite traçabilité des échantillons prélevés, l'identification est portée de manière indélébile sur l'emballage et si possible sur l'échantillon. Une fiche d'accompagnement reprenant l'identification est transmise au laboratoire.

**Cette recherche ne comporte aucune destruction ni démontage complexe, à l'exception du soulèvement des plaques de faux-plafonds ou trappes de visite. Par conséquent, notre responsabilité ne saurait être engagée dans le cas d'une découverte ultérieure de matériaux contenant de l'amiante dans les endroits non accessibles ou hermétiquement clos lors de notre visite.**

En aucun cas, le présent diagnostic ne saurait être utilisé lorsque des travaux sont envisagés ou dans le cadre d'une démolition. En effet, le présent diagnostic ne portant que sur les parties visibles et accessibles de l'immeuble et selon la liste des matériaux figurant à l'annexe 13-9 du Code de la construction et de l'habitation, il ne saurait préjuger de la présence ou de l'absence de matériaux susceptibles de contenir de l'amiante soit dans les parties inaccessibles du bien, soit en dehors de la liste figurant à l'annexe 13-9 précitée.

**OBLIGATIONS EUT EGARD AU DECRET N°96-97 MODIFIE (concernant les matériaux friables) :****Faux plafonds**

Conformément à l'arrêté du 15 janvier 1998, une grille d'évaluation de l'état de conservation est rédigée pour que chaque faux plafond contenant de l'amiante et ceci par zone homogène. Cette grille d'évaluation tient compte, notamment, de l'accessibilité du matériau (hauteur sous plafond), des dégradations recensées (plaque cassée, fissurée, etc.), de l'état de fixation et des supports des plaques (une mauvaise fixation favorise les effets dus aux vibrations).

En fonction des critères énoncés ci-dessus, l'action à entreprendre est définie dans les mêmes conditions que les flocages calorifugeages et ceci par zones réputées homogènes.

**Calorifugeages et flocages**

Conformément à l'article 3 du décret n°96-97 modifié, une grille d'évaluation est rédigée pour chaque calorifuge et flocage contenant de l'amiante et ceci par zone homogène. Cette grille d'évaluation tient compte, notamment, de l'accessibilité du matériau, de son degré de dégradation, de son exposition à des chocs, et à des vibrations enfin à l'existence de mouvement d'air dans la zone homogène concernée.

En fonction du résultat obtenu du diagnostic, une note de 1 à 3 est attribuée :

- Une note égale à **UN** (1) se traduit par un contrôle périodique de l'état de conservation du matériau dans les conditions prévues à l'article 3.
- Une note égale à **DEUX** (2) oblige, selon les modalités prévues à l'article 5, à une surveillance du niveau d'empoussièrement dans l'atmosphère par un organisme agréé en microscopie électronique à transmission.
  - Si le niveau d'empoussièrement, est inférieur ou égal à la valeur de 5 fibres / litre, le propriétaire procède à un contrôle de l'état de conservation des matériaux dans les conditions de l'article 3 (triennal).
  - Si le niveau d'empoussièrement est supérieur à 5 fibres / litre, le propriétaire procède à des travaux de confinement ou de retrait de l'amiante. Pendant la période qui précède les travaux, des mesures conservatoires appropriées doivent être mises en œuvre afin de réduire l'exposition des occupants et de la maintenir au niveau le plus bas possible, et dans tous les cas à un niveau d'empoussièrement inférieur à 5 fibres / litre.
- Une note égale à **TROIS** (3) oblige, le propriétaire à procéder à des travaux de confinement ou de retrait de l'amiante, selon les modalités prévues au dernier alinéa de l'article 5. Pendant la période qui précède les travaux, des mesures conservatoires appropriées doivent être mises en œuvre afin de réduire l'exposition des occupants et de la maintenir le plus bas possible, et dans tous les cas à un niveau inférieur à 5 fibres / litre.

**RECOMMANDATIONS EUT EGARD A L' ARRETE DU 12 DECEMBRE 2012 (CONCERNANT LES MATERIAUX NON FRIABLES) :**

- Soit une « **évaluation périodique** », lorsque, la nature et l'étendue des dégradations qu'il présente et l'évaluation du risque de dégradation ne conduisent pas à conclure à la nécessité d'une action de protection immédiate sur le matériau ou produit.

Dans ce cas, l'opérateur de repérage indique que cette évaluation périodique consiste à :

- contrôler périodiquement que l'état de dégradation des matériaux et produits concernés ne s'aggrave pas, et, le cas échéant, que leur protection demeure en bon état de conservation ;
- rechercher, le cas échéant, les causes de dégradation et prendre les mesures appropriées pour les supprimer.

- Soit une « **action corrective de premier niveau** », lorsque, la nature et l'étendue des dégradations et l'évaluation du risque de dégradation conduisent à conclure à la nécessité d'une action de remise en état limitée au remplacement, au recouvrement ou à la protection des seuls éléments dégradés.

A cette recommandation est associé, le cas échéant, un rappel de l'obligation de faire appel à une entreprise certifiée pour le retrait ou le confinement. Dans ce cas, l'opérateur de repérage indique au propriétaire que cette action corrective de premier niveau consiste à :

- rechercher les causes de la dégradation et définir les mesures correctives appropriées pour les supprimer
- procéder à la mise en œuvre de ces mesures correctives afin d'éviter toute nouvelle dégradation et, dans l'attente, prendre les mesures de protection appropriées afin de limiter le risque de dispersion des fibres d'amiante ;
- veiller à ce que les modifications apportées ne soient pas de nature à aggraver l'état des autres matériaux et produits contenant de l'amiante restant accessibles dans la même zone ;
- contrôler périodiquement que les autres matériaux et produits restant accessibles, ainsi que, le cas échéant, leur protection, demeurent en bon état de conservation.

- Soit à une « **action corrective de second niveau** », qui concerne l'ensemble d'une zone, de telle sorte que le matériau ou produit ne soit plus soumis à aucune agression ni dégradation. Dans ce cas, l'opérateur de repérage indique au propriétaire que cette action corrective de second niveau consiste à :

- prendre, tant que les mesures mentionnées au c) n'ont pas été mises en place, les mesures conservatoires appropriées pour limiter le risque de dégradation, et la dispersion des fibres d'amiante. Cela peut consister à adapter voire condamner l'usage des locaux concernés afin d'éviter toute exposition et toute dégradation du matériau ou produit contenant de l'amiante.  
Durant les mesures conservatoires, et afin de vérifier que celles-ci sont adaptées, une mesure d'empoussièrement est réalisée, conformément aux dispositions du code de la santé publique ;
- procéder à une analyse de risque complémentaire, afin de définir les mesures de protection ou de retrait les plus adaptées, prenant en compte l'intégralité des matériaux et produits contenant de l'amiante dans la zone concernée ;
- mettre en œuvre les mesures de protection ou de retrait définies par l'analyse de risque ;
- contrôler périodiquement que les autres matériaux et produits restant accessibles, ainsi que leur protection, demeurent en bon état de conservation.

L'opérateur de repérage peut apporter des compléments et précisions à ces recommandations en fonction des situations particulières rencontrées lors de l'évaluation de l'état de conservation.

**Informations génériques :**

L'amiante est un produit minéral connu depuis la nuit des temps pour ses propriétés isolantes et ignifuges. Remarquable pour ses qualités protectrices contre la chaleur, l'amiante est néanmoins dangereux pour la santé lorsque ses fibres, en suspension dans l'air, sont respirées.

Connu dès l'époque pharaonique pour sa résistance au feu, l'amiante porte bien son nom : en grec, *amiantos* signifie incorruptible. Incorruptible, il l'est par ses propriétés exceptionnelles : capacité isolante et ignifuge, résistance à la friction et aux produits chimiques... Des qualités qui ont séduit de nombreux corps de métier.

Il existe deux grandes familles d'amiante utilisées dans l'industrie : la chrysotile et le groupe des amphiboles (essentiellement crocidolite et amosite), toutes deux cancérigènes. Le risque de contracter un cancer dépend des dimensions des fibres et de la dose inhalée. On sait aujourd'hui que le développement d'un cancer du poumon s'observe surtout après des expositions moyennes ou fortes au chrysotile ou aux amphiboles, tandis que celui de la plèvre (membrane qui entoure les lobes pulmonaires) peut apparaître après une exposition à de faibles doses d'amphiboles.

Les fibres d'amiante sont fines, de longueur variable (certains diamètres sont 2 000 fois plus petits que celui d'un cheveu...). Une fois inhalées, elles se déposent au fond des poumons, puis sont susceptibles de migrer dans l'organisme. Ainsi piégées, elles peuvent provoquer une inflammation non cancéreuse. A partir de là, peuvent se développer des maladies bénignes ou des cancers.

Les maladies liées à l'amiante sont provoquées par l'inhalation des fibres. Toutes les variétés d'amiante sont classées comme substances cancérigènes avérées pour l'homme. L'inhalation de fibres d'amiante est à l'origine de cancers (mésothéliomes, cancers broncho-pulmonaires) et d'autres pathologies non cancéreuses (épandements pleuraux, plaques pleurales).

L'identification des matériaux et produits contenant de l'amiante est un préalable à l'évaluation et à la prévention des risques liés à l'amiante. Elle doit être complétée par la définition et la mise en œuvre de mesures de gestion adaptées et proportionnées pour limiter l'exposition des occupants présents temporairement ou de façon permanente dans l'immeuble. L'information des occupants présents temporairement ou de façon permanente est un préalable essentiel à la prévention du risque d'exposition à l'amiante.

Il convient donc de veiller au maintien du bon état de conservation des matériaux et produits contenant de l'amiante afin de remédier au plus tôt aux situations d'usure anormale ou de dégradation. Il conviendra de limiter autant que possible les interventions sur les matériaux et produits contenant de l'amiante qui ont été repérés et de faire appel aux professionnels qualifiés, notamment dans le cas de retrait ou de confinement de ce type de matériau ou produit.

Enfin, les déchets contenant de l'amiante doivent être éliminés dans des conditions strictes. Renseignez-vous auprès de votre mairie ou de votre préfecture. Pour connaître les centres d'élimination près de chez vous, consultez la base de données « déchets » gérée par l'ADEME, directement accessible sur le site internet [www.sinoe.org](http://www.sinoe.org).

**Consignes générales de sécurité :**

Lors d'interventions sur (ou à proximité) des matériaux contenant de l'amiante, il convient d'éviter au maximum l'émission de poussières pour vous et votre voisinage. L'émission de poussières doit être limitée, par exemple en cas de :

- manipulation et manutention de matériaux non friables contenant de l'amiante (comme le remplacement de joints ou encore la manutention d'éléments en amiante-ciment) ;
- travaux réalisés à proximité d'un matériau friable en bon état (flocage ou calorifugeage), comme par exemple le déplacement de quelques éléments de faux plafonds sans amiante sous une dalle floquée, d'interventions légères dans des boîtiers électriques, sur des gaines ou des circuits situés sous un flocage sans action directe sur celui-ci, de remplacement d'une vanne sur une canalisation calorifugée à l'amiante ;
- travaux directs sur un matériau compact (amiante-ciment, enduits, joints, dalles...), comme le perçage ou encore la découpe d'éléments en amiante-ciment ;
- déplacement local d'éléments d'un faux plafond rigide contenant du carton d'amiante avec des parements.

L'émission de poussières peut être limitée :

- par humidification locale des matériaux contenant de l'amiante (en tenant compte du risque électrique), afin d'abaisser le taux d'émission de poussière ;
- en utilisant de préférence des outils manuels ou des outils à vitesse lente.

Le port d'équipements de protection est recommandé. Des demi-masques filtrants (type FFP 3 conformes à la norme européenne EN 149) permettent de réduire l'inhalation de fibres d'amiante. Ces masques doivent être jetés après utilisation. Le port d'une combinaison jetable permet d'éviter la propagation de fibres d'amiante en dehors de la zone de travail. Les combinaisons doivent être jetées à la fin de chaque utilisation.

De plus, il convient de disposer d'un sac à déchets à proximité immédiate de la zone de travail et d'une éponge ou d'un chiffon humide de nettoyage.

**Sauf mention contraire (analyse en laboratoire), les produits et matériaux contenant de l'amiante ont été déclarés tels sur décision de l'opérateur. (Cf. norme NF X46-020 d'Aout 2017) et sont non dégradés. Les dégradations éventuelles et les préconisations pour remédier aux problèmes seront indiquées au cas par cas.**

Ecarts, adjonctions ou suppressions par rapport à la norme NF X46-020 :

- Les informations contenues dans la ou les fiches d'identification et de cotation des prélèvements, normalement prévues en annexe du rapport, sont de fait intégrées dans les différents tableaux des résultats détaillés du repérage.
- Les fiches d'évaluation de l'état de conservation des flocages, calorifugeages et faux plafond, prévues en annexe du rapport, sont placées après les résultats détaillés du repérage.

Si impossibilité d'appliquer l'annexe A de la norme NF X 46-020 (quantité et localisation des sondages et/ou prélèvements : néant



## 6 - ANNEXE - AUTRES DOCUMENTS



### ATTESTATION D'INDEPENDANCE ET DE MOYENS

Je, soussigné Edouard CARVALLO, Président du groupe ALLO DIAGNOSTIC, ayant son siège social à MONTROUGE (92120), 62 B Avenue Henri Ginoux, atteste sur l'honneur que la société répond en tous points aux exigences définies par les articles L 271-6 et R 271-3 du Code de la Construction et de l'Habitation.

Ainsi, la société ALLO DIAGNOSTIC n'a aucun lien de nature à porter atteinte à son impartialité et à son indépendance ni vis-à-vis du propriétaire (ou de son mandataire) faisant appel à elle, ni vis-à-vis d'une quelconque entreprises pouvant réaliser des travaux sur les ouvrages, installations ou équipements pour lesquels il est demandé d'établir l'un des documents constituant le Dossier de Diagnostics Techniques.

La société ALLO DIAGNOSTIC est titulaire d'un contrat d'assurance permettant de couvrir les conséquences d'un engagement de sa responsabilité liée à ses interventions (RC professionnelle souscrite auprès de la société d'assurance AXA, sous les polices numérotées 3912280604 et 3912431104).

Enfin, la société ALLO DIAGNOSTIC dispose de tous les moyens matériels et en personnel nécessaire à l'établissement des états, constats et diagnostics composant le Dossier de Diagnostics Techniques.

Fait à Paris,  
 Le 20 juillet 2017

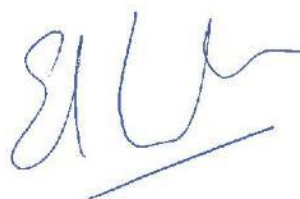

Siège social :  
 62bis Avenue Henri Ginoux  
 92120 Montrouge

Siège administratif :  
 Parc Saint Flacre  
 53200 Château-Gontier





## Votre rapport de diagnostic

### TERMITES



Madame MOLLEX Catherine

26 RUE DU COTEAU

64230 POEY DE LESCAR

N° de dossier : 963518

Date de réalisation : 02/03/2018

#### CONCLUSION :

Il n'a pas été repéré d'indice d'infestation de termites.

## ÉTAT DU BÂTIMENT RELATIF À LA PRÉSENCE DE TERMITES

Code de la Construction et de l'Habitation, art. L 133-6 & R 271-5 - Arrêté du 7 mars 2012 – Norme NF P P03-201 (mars 2012)

V2017-01-06

Bien objet de la mission :      **26 RUE DU COTEAU  
64230 POEY DE LESCAR**

Références Cadastres	<i>Expertise demandée le</i>	<b>28/02/2018</b>
Lot(s)	<i>Visite effectuée le</i>	<b>02/03/2018</b>
	<i>Durée du repérage</i>	

Arrêté préfectoral	<b>Le bien est situé dans une zone soumise à un arrêté préfectoral.</b>	
<u>Propriétaire</u>	<b>Madame MOLLEX Catherine 26 RUE DU COTEAU 64230 POEY DE LESCAR</b>	<b>Fabien LAPUYADE I.Cert CPDI 3794 02/03/2017</b>

<u>Donneur d'ordre</u> (si différent du propriétaire)	<u>Compagnie d'assurance</u>	<b>AXA</b>
Nom	N° de police	<b>3912280604</b>
Qualité	Date de validité	<b>31/12/2018</b>
Adresse		

ORPI SAINT CYPRIEN  
Autre  
10 AVENUE ETIENNE BILLERE,  
31300 TOULOUSE

	<b>Fabien LAPUYADE ALLODIAGNOSTIC BEARN 06 01 45 68 99</b>	<b>Certification n° CPDI 3794</b> Décernée par : <b>ICERT</b> Vérifiez vous-même sur Internet la certification de notre diagnostiqueur !
	3 rue Bonado 64000 PAU - Tél : 09 70 69 08 17 - Fax : 05 62 337 300 SAS au capital de 6 990 495 € - RCS PARIS 505 037 044 - RC professionnelle AXA n° 3912280604 & 3912431104	

LISTE DES PIECES VISITEES

Rez de chaussée :                      Entrée, WC 1, Salon, Salle à manger, Cuisine, Chambre 1, Dressing, Salle de bain

1er étage :                                    Palier, WC 2, Salle d'eau, Chambre 2, Chambre 3, Chambre 4

2ème étage :                                Comble, Façade, Toiture, Extérieur, Cellier, Garage

IMMEUBLE OU PARTIES D'IMMEUBLE NON VISITEES ET JUSTIFICATION :

Néant  
*Des investigations complémentaires devront être réalisées sur ces éléments non inspectés afin de compléter le repérage.*

**CONCLUSION :**  
**Il n'a pas été repéré d'indice d'infestation de termites.**

Le présent rapport est établi par une personne dont les compétences ont été certifiées par **I.Cert**. N° de certification **CPDI 3794** délivré le **02/03/2017** et expirant le **01/03/2022**.

Fait à **PAU**, le **02/03/2018**

Par : **Fabien LAPUYADE**



allo|diagnostic  
 Siège administratif : Tessecourt  
 49220 CHAMPFRESSE sur BACQUINE  
 Tél. 02.41.69.56.02 - Fax 02.41.69.32.12  
 RCS 505 037 044

## 1 - CONCLUSIONS DETAILLEES

### DESCRIPTION GENERALE DES PIECES VISITEES :

Localisation	Description
Rez de chaussée - Entrée	Sol : Carrelage Mur : Peinture Plafond : Peinture
Rez de chaussée - WC 1	Sol : Carrelage Mur : Faïence Plafond : Peinture
Rez de chaussée - Salon	Sol : Carrelage Mur : Peinture Plafond : Peinture
Rez de chaussée - Salle à manger	Sol : Carrelage Mur : Peinture Plafond : Peinture
Rez de chaussée - Cuisine	Sol : Carrelage Mur : Peinture Plafond : Peinture
Rez de chaussée - Chambre 1	Sol : Carrelage Mur : Tapisserie Plafond : Peinture
Rez de chaussée - Dressing	Sol : Moquette Mur : Peinture Plafond : Peinture
Rez de chaussée - Salle de bain	Sol : Carrelage Mur : Faïence Plafond : Peinture
1er étage - Palier	Sol : Parquet Mur : Peinture Plafond : Peinture
1er étage - WC 2	Sol : Carrelage Mur : Faïence Plafond : Peinture
1er étage - Salle d'eau	Sol : Carrelage Mur : Faïence Plafond : Peinture
1er étage - Chambre 2	Sol : Parquet Mur : Tapisserie Plafond : Tapisserie
1er étage - Chambre 3	Sol : Moquette Mur : Tapisserie Plafond : Tapisserie
1er étage - Chambre 4	Sol : Moquette Mur : Tapisserie Plafond : Tapisserie
2ème étage - Comble	Sol : isolant Mur : brut Plafond : charpente+toiture
2ème étage - Cellier	Sol : brut Mur : brut Plafond : charpente+toiture
2ème étage - Garage	Sol : brut Mur : brut Plafond : charpente+toiture
2ème étage - Façade	Sol : sans objet Mur : crépi Plafond : sans objet
2ème étage - Toiture	Sol : sans objet Mur : sans objet Plafond : tuiles

2ème étage - Extérieur	Sol : sans objet Mur : sans objet Plafond : sans objet
------------------------	--

**BÂTIMENTS ET/OU PARTIES DU BÂTIMENT (PIECES ET VOLUME) NON VISITEES ET JUSTIFICATION :**

Néant

**OUVRAGES, PARTIES D'OUVRAGES ET ELEMENTS EXAMINES:**

Identification des bâtiment et parties de bâtiments visités et des éléments infestés ou ayant été infestés par les termites et ceux qui ne le sont pas :

Bâtiments et parties de bâtiments visités (1)	Ouvrages, parties d'ouvrages et éléments examinés (2)	Résultats du diagnostic d'infestation (3)
<b>Rez de chaussée</b>		
Entrée	plinthes + Huisseries	Absence d'indices d'infestation de termites
	Sol - Carrelage	Absence d'indices d'infestation de termites
	Mur - Peinture	Absence d'indices d'infestation de termites
	Plafond - Peinture	Absence d'indices d'infestation de termites
WC 1	huisseries	Absence d'indices d'infestation de termites
	Sol - Carrelage	Absence d'indices d'infestation de termites
	Mur - Faïence	Absence d'indices d'infestation de termites
	Plafond - Peinture	Absence d'indices d'infestation de termites
Salon	plinthes + Huisseries	Absence d'indices d'infestation de termites
	Sol - Carrelage	Absence d'indices d'infestation de termites
	Mur - Peinture	Absence d'indices d'infestation de termites
	Plafond - Peinture	Absence d'indices d'infestation de termites
Salle à manger	plinthes + Huisseries	Absence d'indices d'infestation de termites
	Sol - Carrelage	Absence d'indices d'infestation de termites
	Mur - Peinture	Absence d'indices d'infestation de termites
	Plafond - Peinture	Absence d'indices d'infestation de termites
Cuisine	huisseries	Absence d'indices d'infestation de termites
	Sol - Carrelage	Absence d'indices d'infestation de termites
	Mur - Peinture	Absence d'indices d'infestation de termites
	Plafond - Peinture	Absence d'indices d'infestation de termites
Chambre 1	huisseries	Absence d'indices d'infestation de termites
	Sol - Carrelage	Absence d'indices d'infestation de termites
	Mur - Tapisserie	Absence d'indices d'infestation de termites
	Plafond - Peinture	Absence d'indices d'infestation de termites
Dressing	poutres, huisseries	Absence d'indices d'infestation de termites
	Sol - Moquette	Absence d'indices d'infestation de termites
	Mur - Peinture	Absence d'indices d'infestation de termites
	Plafond - Peinture	Absence d'indices d'infestation de termites
Salle de bain	huisseries	Absence d'indices d'infestation de termites
	Sol - Carrelage	Absence d'indices d'infestation de termites
	Mur - Faïence	Absence d'indices d'infestation de termites
	Plafond - Peinture	Absence d'indices d'infestation de termites
<b>1er étage</b>		
Palier	parquet, plinthes + Huisseries, poutres	Absence d'indices d'infestation de termites
	Sol - Parquet	Absence d'indices d'infestation de termites
	Mur - Peinture	Absence d'indices d'infestation de termites
	Plafond - Peinture	Absence d'indices d'infestation de termites
WC 2	huisseries, poutres	Absence d'indices d'infestation de termites
	Sol - Carrelage	Absence d'indices d'infestation de termites
	Mur - Faïence	Absence d'indices d'infestation de termites

Bâtiments et parties de bâtiments visités (1)	Ouvrages, parties d'ouvrages et éléments examinés (2)	Résultats du diagnostic d'infestation (3)
Salle d'eau	Plafond - Peinture	Absence d'indices d'infestation de termites
	huisseries, poutres	Absence d'indices d'infestation de termites
	Sol - Carrelage	Absence d'indices d'infestation de termites
	Mur - Faïence	Absence d'indices d'infestation de termites
	Plafond - Peinture	Absence d'indices d'infestation de termites
Chambre 2	parquet, plinthes + Huisseries	Absence d'indices d'infestation de termites
	Sol - Parquet	Absence d'indices d'infestation de termites
	Mur - Tapisserie	Absence d'indices d'infestation de termites
	Plafond - Tapisserie	Absence d'indices d'infestation de termites
Chambre 3	plinthes + Huisseries	Absence d'indices d'infestation de termites
	Sol - Moquette	Absence d'indices d'infestation de termites
	Mur - Tapisserie	Absence d'indices d'infestation de termites
	Plafond - Tapisserie	Absence d'indices d'infestation de termites
Chambre 4	plinthes + Huisseries	Absence d'indices d'infestation de termites
	Sol - Moquette	Absence d'indices d'infestation de termites
	Mur - Tapisserie	Absence d'indices d'infestation de termites
	Plafond - Tapisserie	Absence d'indices d'infestation de termites
<b>2ème étage</b>		
Comble	éléments de charpente	Absence d'indices d'infestation de termites
	Sol - isolant	Absence d'indices d'infestation de termites
	Mur - brut	Absence d'indices d'infestation de termites
	Plafond - charpente+toiture	Absence d'indices d'infestation de termites
Façade	néant	Absence d'indices d'infestation de termites
	Sol - sans objet	Absence d'indices d'infestation de termites
	Mur - crépi	Absence d'indices d'infestation de termites
	Plafond - sans objet	Absence d'indices d'infestation de termites
Toiture	néant	Absence d'indices d'infestation de termites
	Sol - sans objet	Absence d'indices d'infestation de termites
	Mur - sans objet	Absence d'indices d'infestation de termites
	Plafond - tuiles	Absence d'indices d'infestation de termites
Extérieur	souches	Absence d'indices d'infestation de termites
	Sol - sans objet	Absence d'indices d'infestation de termites
	Mur - sans objet	Absence d'indices d'infestation de termites
	Plafond - sans objet	Absence d'indices d'infestation de termites
Cellier	éléments de charpente, huisseries	Absence d'indices d'infestation de termites
	Sol - brut	Absence d'indices d'infestation de termites
	Mur - brut	Absence d'indices d'infestation de termites
	Plafond - charpente+toiture	Absence d'indices d'infestation de termites
Garage	éléments de charpente, huisseries	Absence d'indices d'infestation de termites
	Sol - brut	Absence d'indices d'infestation de termites
	Mur - brut	Absence d'indices d'infestation de termites
	Plafond - charpente+toiture	Absence d'indices d'infestation de termites

(1) Identifier notamment chaque bâtiment et chacune des pièces du bâtiment.

(2) Identifier notamment : ossature, murs, planchers, escaliers, boiseries, plinthes, charpentes...

(3) Mentionner les indices ou l'absence d'indices d'infestation de termites et en préciser la nature et la localisation.

Parties extérieures du bâtiments visités	Ouvrages, parties d'ouvrages et éléments examinés (2)	Résultats du diagnostic d'infestation (3)
Néant	-	-

**OUVRAGES, PARTIES D'OUVRAGES ET ELEMENTS NON EXAMINES ET JUSTIFICATION :**

Localisation	Liste des ouvrages, parties d'ouvrages	Motif
Néant	-	

Nota : Allodiagnostic s'engage à retourner sur les lieux afin de compléter le constat aux parties d'immeubles non visités, dès lors que les dispositions permettant un contrôle des zones concernées auront été prises par le propriétaire ou son mandataire.

Nota : Seules les parties ou pièces mentionnées explicitement plus haut ont été visitées.

- o Les indications concernant le bien (constitution, situation, références cadastrales, n° des lots, propriétaire...) nous ont été communiquées oralement par le mandataire, propriétaire, agence ou étude notariale.
- o Ce constat sera nul de plein droit, quel que soit le bénéficiaire, s'il est procédé à des interventions ou modifications substantielles de nature à modifier le constat établi (travaux, dépose de revêtements, etc.).
- o Notre société n'exerce aucune activité de traitement préventif, curatif ou d'entretien de lutte contre les agents de dégradation biologique des bois mis en œuvre.
- o Conformément à l'article L-271-6 du CCH, l'opérateur ayant réalisé cet état relatif à la présence de termites n'a aucun lien de nature à porter atteinte à son impartialité et à son indépendance ni avec le propriétaire ou son mandataire qui fait appel à lui, ni avec une entreprise pouvant réaliser des travaux sur des ouvrages pour lesquels il lui est demandé d'établir cet état.

Nous vous rappelons que ce diagnostic consiste exclusivement en la recherche des termites dans le bâti et aux alentours du bâti (10m), à l'exclusion de tout autre parasite du bois. La recherche élargie aux différents parasites (insectes xylophages, à larves xylophages et champignons lignivores) est une mission complémentaire et différente (« l'Etat parasitaire », ou Constat de l'état parasitaire dans les immeubles bâtis et non bâtis, définie par la norme NF P03-200), qui ne fait en aucun cas l'objet du présent rapport.

Selon les termes du décret n°2006-1653 du 21 décembre 2006 et de la norme NF XP P03 201, le présent rapport n'a de valeur que pour la date de la visite et est exclusivement limité à l'état relatif à la présence de termites dans le bâtiment objet de la mission ; il doit dater de moins de six mois pour pouvoir être annexé à la promesse de vente ou à l'acte authentique

**CONSTATATIONS DIVERSES :**

Localisation	Liste des ouvrages, parties d'ouvrages	Observations et constatations diverses
Général	-	Les zones situées derrière les doublages des murs et plafonds n'ont pas été visitées par défaut d'accès Des éléments de décoration en bon état (doublage, placage, lambris, etc.) peuvent cacher ou rendre inaccessibles des parties boisées plus anciennes. Le diagnostic se limite aux zones rendues visibles et accessibles par le propriétaire

*Note :* Les indices d'infestation des autres agents de dégradation biologique du bois sont notés de manière générale pour information du donneur d'ordre, il n'est donc pas nécessaire d'en indiquer la nature, le nombre et la localisation précise. Si le donneur d'ordre le souhaite, il fait réaliser une recherche de ces agents dont la méthodologie et les éléments sont décrits dans la norme NF-P 03-200.

*Nota 1 :* Dans le cas de la présence de termites, il est rappelé l'obligation de déclaration en mairie de l'infestation prévue aux articles L.133-4 et R.133-3 du code de la construction et de l'habitation.

*Nota 2 :* Conformément à l'article L-271-6 du CCH, l'opérateur ayant réalisé cet état relatif à la présence de termites n'a aucun lien de nature à porter atteinte à son impartialité et à son indépendance ni avec le propriétaire ou son mandataire qui fait appel à lui, ni avec une entreprise pouvant réaliser des travaux sur des ouvrages pour lesquels il lui est demandé d'établir cet état.

Le présent rapport est établi par une personne dont les compétences sont certifiées par **I.Cert Parc Edonia - Bâtiment G Rue de la Terre Victoria 35760 SAINT GREGOIRE (détail sur [www.cofrac.fr](http://www.cofrac.fr) programme n°4-4-11)**

**COMMENTAIRES :**

Néant



## 2 – METHODOLOGIE DU DIAGNOSTIC

Le but de la mission est exclusivement limité à l'état relatif à la présence de termites dans le bâtiment objet de la mission. Il ne porte que sur les éléments (bois) visibles et accessibles lors du passage de notre technicien.

Ce contrôle est réalisé par examen visuel et, si besoin est, sondage ou martèlement des bois. Il n'est pas destructif et ne comporte aucun démontage complexe.

Tous les éléments, ouvrages ou parties d'ouvrage susceptibles d'être infestés et accessibles lors de l'expertise sont contrôlés : plinthes, planchers, bâtis de portes et de fenêtre, charpentes, etc.

Il est donc de la responsabilité du propriétaire ou de son mandataire de procéder aux démontages ou sondages destructifs ponctuels nécessaires, le cas échéant, pour vérifier l'étendue des infestations, et ce de préférence avant notre visite.

Cette recherche ne comporte aucune destruction ni démontage complexe, à l'exception du soulèvement des plaques de faux-plafonds ou trappes de visite. Par conséquent, notre responsabilité ne saurait être engagée dans le cas d'une découverte ultérieure d'agents de dégradation biologique du bois dans les endroits non accessibles ou hermétiquement clos lors de notre visite (ossatures en bois cachées par des contre-cloisons, planchers recouverts, face intérieure des parquets, menuiseries peintes pour lesquelles le propriétaire ou le mandataire nous interdit de procéder à un sondage, etc.).

### IMPORTANT :

« L'intervention n'a pas eu pour but de donner un diagnostic de la résistance mécanique des bois et matériaux, même s'il y a eu bûchage (enlèvement de matière, afin de vérifier jusqu'où s'est répandue l'attaque). L'intérêt étant de signaler l'état défectueux par la présence ou l'absence d'agents de dégradation biologiques du bois dans l'immeuble, d'établir un rapport de constat de l'état parasitaire d'un immeuble bâti ou non bâti »

Il ne nous est donc pas possible de porter un jugement quant à la résistance des matériaux infestés, notamment dans le cas des charpentes. Seul, un homme de l'art serait apte à en évaluer l'affaiblissement et à déterminer la nécessité ou non de consolider ou de remplacer les parties atteintes.

Moyens d'investigation : Inspection visuelle (avec lampe et loupe si besoin) et poinçonnage, à l'exclusion de tout autre appareillage. Tous nos diagnostiqueurs sont équipés du matériel nécessaire à la bonne pratique de leur activité (échelle de 3m, EPI, outillage léger, etc.)

### 3 – INFORMATIONS GENERALES

#### Généralités

Les termites sont des insectes sociaux. En France métropolitaine et dans les DOM, les zones contaminées ou susceptibles de l'être font l'objet de mesures réglementaires (arrêtés préfectoraux et/ou municipaux).

Il existe des cartes précisant les départements soumis à arrêtés préfectoraux ainsi que les zones contaminées (Observatoire national à consulter sur le site [www.termite.com.fr](http://www.termite.com.fr))

Dans les DOM, il est fréquent que des espèces différentes attaquent la même construction.

#### Termites présents en France métropolitaine

##### Termites souterrains

À ce jour, en France métropolitaine, cinq espèces de termites souterrains sont identifiées :

- *Reticulitermes santonensis*
- *Reticulitermes lucifugus*
- *Reticulitermes banyulensis*
- *Reticulitermes grassei*
- *Reticulitermes urbis*

L'infestation d'un bâtiment débute le plus souvent à partir de ses assises, caves, sous-sols, sols, vides sanitaires, mitoyennetés, et d'une manière générale de tout contact avec la terre. Lors de la réalisation d'un état relatif à la présence de termites, une attention toute particulière doit être portée à l'examen de ces zones.

Les termites progressent du sol vers les niveaux supérieurs. Il est rare que la charpente d'un immeuble isolé soit attaquée par des termites s'il n'y a pas d'infestation ailleurs dans le bâtiment en particulier dans les niveaux inférieurs.

##### Termites dits de bois sec

L'espèce *Kalotermes flavicolis* est présente dans le sud de la France métropolitaine principalement sur le pourtour méditerranéen.

Fréquente dans les jardins, sur les arbres fruitiers, dans les espaces verts et dans les vignes, cette espèce ne provoque qu'exceptionnellement des dégâts dans les lieux habités.

Si c'est le cas, les dégradations sont très localisées.

##### En cas d'infestation de l'immeuble par les termites

Une déclaration doit être adressée par l'occupant ou, à défaut, par le propriétaire, au maire de la commune du lieu de situation de l'immeuble.

Cette déclaration doit être envoyée par lettre recommandée avec accusé de réception ou bien déposée contre décharge en mairie.

Datée et signée, elle précise l'identité du déclarant et les éléments d'identification de l'immeuble (adresse, références cadastrales, etc.) et mentionne les indices révélateurs de la présence de termites : à cette fin, le présent rapport peut y être annexé.

(Articles L. 133-4 et R. 133-3 du Code de la construction et de l'habitation)

## ANNEXE - PLANS CROQUIS

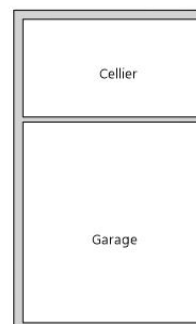
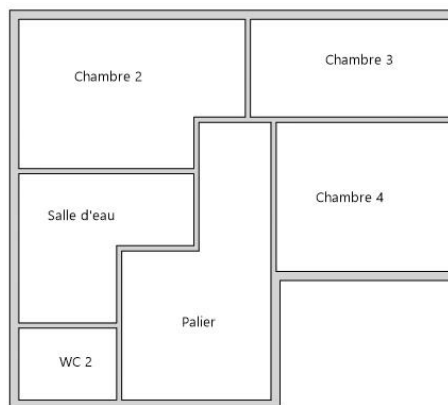
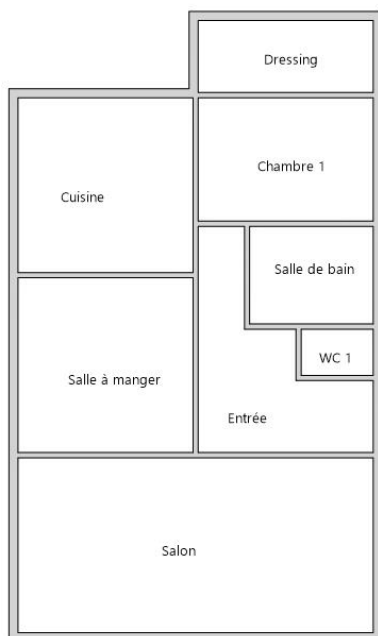

**Aucun document n'a été mis en annexe**



## Votre rapport de diagnostic

### Diagnostic de Performance Énergétique



- Madame MOLLEX Catherine  
26 RUE DU COTEAU  
64230 POEY DE LESCAR
- N° de dossier : 963518
- Date de réalisation : 02/03/2018

Consommation énergétique  
Emission de GES

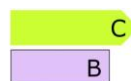

<b>AXA France IARD SA</b>	Référence contrat d'assurance <b>Contrat n° 3912280604</b> <b>Client n° 0475461720</b>	Attestation valable jusqu'au <b>31/12/2018</b>
<b>réinventons / notre métier</b> 	Attestation présente sur le DDT complet	

## Diagnostic de performance énergétique – logement (6.1)

<p>N° : .....963518                  Valable jusqu'au : .....01/03/2028                  Type de bâtiment : .....Habitation (en maison individuelle)                  Année de construction : ..1983 - 1988                  Surface habitable : .....174 m<sup>2</sup>                  Adresse : .....26 RUE DU COTEAU                  64230 POEY DE LESCAR</p>	<p>Date (visite) : ..... 02/03/2018                  Diagnostiqueur : . Fabien LAPUYADE                  Certification : I.Cert n°CPDI 3794 obtenue le 06/01/2017                  Signature :    <small>Siège administratif - Tescourt                  49220 CHAMPELLE-sur-BACQUINE                  Tél. 02.41.69.56.85 - Fax 02.41.69.32.12                  RCS 505 037 044</small></p>
<p><b>Propriétaire :</b>                  Nom : .....Madame MOLLEX Catherine                  Adresse : .....26 RUE DU COTEAU                  64230 POEY DE LESCAR</p>	<p><b>Propriétaire des installations communes (s'il y a lieu) :</b>                  Nom : .....                  Adresse : .....</p>

### Consommations annuelles par énergie

Obtenues par la méthode 3CL-DPE, version 1.3, estimées à l'immeuble / au logement, prix moyens des énergies indexés au 15 Août 2015

	Consommations en énergies finales	Consommations en énergie primaire	Frais annuels d'énergie
	détail par énergie et par usage en kWh <sub>EF</sub>	détail par énergie et par usage en kWh <sub>EP</sub>	
<b>Chauffage</b>	Electricité : 6 258 kWh <sub>EF</sub>	16 145 kWh <sub>EP</sub>	865 €
<b>Eau chaude sanitaire</b>	Electricité : 3 328 kWh <sub>EF</sub>	8 587 kWh <sub>EP</sub>	365 €
<b>Refroidissement</b>	-	-	-
<b>CONSOMMATION D'ENERGIE POUR LES USAGES RECENSÉS</b>	Electricité : 9 586 kWh <sub>EF</sub>	24 732 kWh <sub>EP</sub>	1 462 € (dont abonnement: 233 €)

### Consommations énergétiques (En énergie primaire)

**Pour le chauffage, la production d'eau chaude sanitaire et le refroidissement**

**Consommation conventionnelle : 142 kWh<sub>EP</sub>/m<sup>2</sup>.an**  
sur la base d'estimations à l'immeuble / au logement

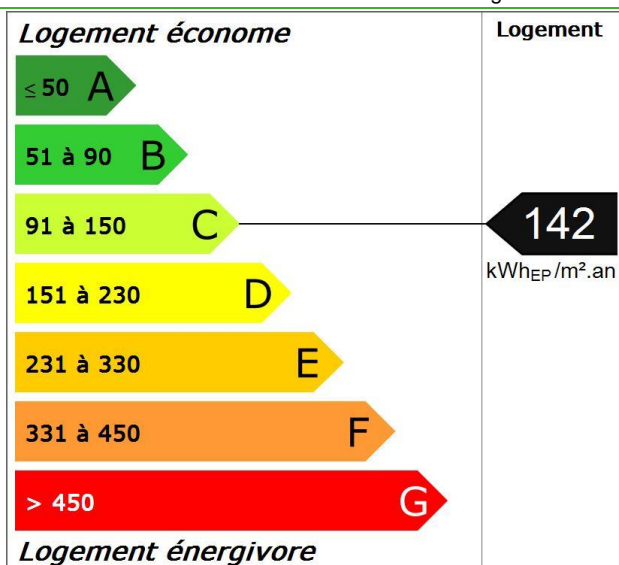

### Émissions de gaz à effet de serre (GES)

**Pour le chauffage, la production d'eau chaude sanitaire et le refroidissement**

**Estimation des émissions : 7 kg<sub>éqCO2</sub>/m<sup>2</sup>.an**

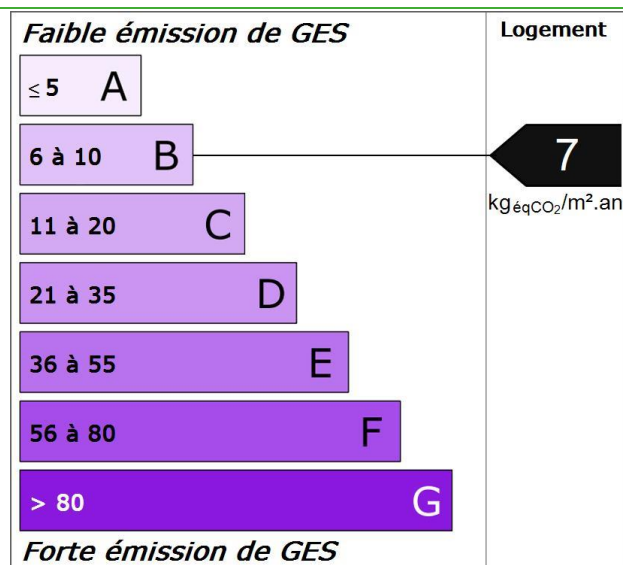

# Diagnostic de performance énergétique – logement (6.1)

## Descriptif du logement et de ses équipements

Logement	Chauffage et refroidissement	Eau chaude sanitaire, ventilation
<b>Murs :</b> Bloc béton creux donnant sur l'extérieur avec isolation intérieure (réalisée entre 1983 et 1988)	<b>Système de chauffage :</b> Convecteurs électriques NFC avec programmeur (système individuel)	<b>Système de production d'ECS :</b> Chauffe-eau électrique (système individuel)
<b>Toiture :</b> Combles aménagés sous rampants donnant sur un comble fortement ventilé avec isolation intérieure sous combles perdus		
<b>Menuiseries :</b> Porte(s) pvc avec moins de 30% de vitrage simple Portes-fenêtres battantes avec soubassement pvc, double vitrage avec lame d'argon 20 mm et plus et volets battants pvc Fenêtres battantes pvc, double vitrage avec lame d'air 20 mm et plus Fenêtres battantes pvc, double vitrage avec lame d'argon 20 mm et plus et volets roulants pvc Portes-fenêtres battantes avec soubassement pvc, double vitrage avec lame d'argon 20 mm et plus et volets roulants pvc Fenêtres battantes pvc, double vitrage avec lame d'argon 20 mm et plus	<b>Système de refroidissement :</b> Néant	<b>Système de ventilation :</b> Naturelle par ouverture des fenêtres
<b>Plancher bas :</b> Dalle béton donnant sur un terre-plein	<b>Rapport d'entretien ou d'inspection des chaudières joint :</b> Néant	
<b>Énergies renouvelables</b> Type d'équipements présents utilisant des énergies renouvelables : Néant	Quantité d'énergie d'origine renouvelable : 0 kWh <sub>EP</sub> /m <sup>2</sup> .an	

### Pourquoi un diagnostic

- Pour informer le futur locataire ou acheteur ;
- Pour comparer différents logements entre eux ;
- Pour inciter à effectuer des travaux d'économie d'énergie et contribuer à la réduction des émissions de gaz à effet de serre.

### Consommation conventionnelle

Ces consommations sont dites conventionnelles car calculées pour des conditions d'usage fixées (on considère que les occupants les utilisent suivant des conditions standard), et pour des conditions climatiques moyennes du lieu.

Il peut donc apparaître des divergences importantes entre les factures d'énergie que vous payez et la consommation conventionnelle pour plusieurs raisons : suivant la rigueur de l'hiver ou le comportement réellement constaté des occupants, qui peuvent s'écarter fortement de celui choisi dans les conditions standard.

### Conditions standard

Les conditions standard portent sur le mode de chauffage (températures de chauffe respectives de jour et de nuit, périodes de vacance du logement), le nombre d'occupants et leur consommation d'eau chaude, la rigueur du climat local (température de l'air et de l'eau potable à l'extérieur, durée et intensité de l'ensoleillement). Ces conditions standard servent d'hypothèses de base aux méthodes de calcul. Certains de ces paramètres font l'objet de conventions unifiées entre les méthodes de calcul.

### Constitution des étiquettes

La consommation conventionnelle indiquée sur l'étiquette énergie est obtenue en déduisant de la consommation d'énergie calculée, la consommation d'énergie issue éventuellement d'installations solaires thermiques ou pour le solaire photovoltaïque, la partie d'énergie photovoltaïque utilisée dans la partie privative du lot.

### Énergie finale et énergie primaire

L'énergie finale est l'énergie que vous utilisez chez vous (gaz, électricité, fioul domestique, bois, etc.). Pour que vous disposiez de ces énergies, il aura fallu les extraire, les distribuer, les stocker, les produire, et donc dépenser plus d'énergie que celle que vous utilisez en bout de course. L'énergie primaire est le total de toutes ces énergies consommées.

### Usages recensés

Dans les cas où une méthode de calcul est utilisée, elle ne relève pas l'ensemble des consommations d'énergie, mais seulement celles nécessaires pour le chauffage, la production d'eau chaude sanitaire et le refroidissement du logement.

Certaines consommations comme l'éclairage, la cuisson ou l'électroménager ne sont pas comptabilisées dans les étiquettes énergie et climat des bâtiments.

### Variations des conventions de calcul et des prix de l'énergie

Le calcul des consommations et des frais d'énergie fait intervenir des valeurs qui varient sensiblement dans le temps.

La mention « prix de l'énergie en date du... » indique la date de l'arrêté en vigueur au moment de l'établissement du diagnostic.

Elle reflète les prix moyens des énergies que l'Observatoire de l'Énergie constate au niveau national.

### Énergies renouvelables

Elles figurent sur cette page de manière séparée. Seules sont estimées les quantités d'énergie renouvelable produite par les équipements installés à demeure.

# Diagnostic de performance énergétique – logement (6.1)

## Conseils pour un bon usage

En complément de l'amélioration de son logement (voir page suivante), il existe une multitude de mesures non coûteuses ou très peu coûteuses permettant d'économiser de l'énergie et de réduire les émissions de gaz à effet de serre. Ces mesures concernent le chauffage, l'eau chaude sanitaire et le confort d'été.

### Chauffage

- Réglez et programmez : La régulation vise à maintenir la température à une valeur constante, réglez le thermostat à 19 °C ; quant à la programmation, elle permet de faire varier cette température de consigne en fonction des besoins et de l'occupation du logement. On recommande ainsi de couper le chauffage durant l'inoccupation des pièces ou lorsque les besoins de confort sont limités. Toutefois, pour assurer une remontée rapide en température, on dispose d'un contrôle de la température réduite que l'on règle généralement à quelques 3 à 4 degrés inférieurs à la température de confort pour les absences courtes. Lorsque l'absence est prolongée, on conseille une température "hors gel" fixée aux environs de 8°C. Le programmeur assure automatiquement cette tâche.
- Réduisez le chauffage d'un degré, vous économiserez de 5 à 10 % d'énergie.
- Éteignez le chauffage quand les fenêtres sont ouvertes.
- Fermez les volets et/ou tirez les rideaux dans chaque pièce pendant la nuit.
- Ne placez pas de meubles devant les émetteurs de chaleur (radiateurs, convecteurs,...), cela nuit à la bonne diffusion de la chaleur.

### Eau chaude sanitaire

- Arrêtez le chauffe-eau pendant les périodes d'inoccupation (départs en congés,...) pour limiter les pertes inutiles.
- Préférez les mitigeurs thermostatiques aux mélangeurs.

### Aération

Si votre logement fonctionne en ventilation naturelle :

- Une bonne aération permet de renouveler l'air intérieur et d'éviter la dégradation du bâti par l'humidité.

- Il est conseillé d'aérer quotidiennement le logement en ouvrant les fenêtres en grand sur une courte durée et de nettoyer régulièrement les grilles d'entrée d'air et les bouches d'extraction s'il y a lieu.
- Ne bouchez pas les entrées d'air, sinon vous pourriez mettre votre santé en danger. Si elles vous gênent, faites appel à un professionnel.

Si votre logement fonctionne avec une ventilation mécanique contrôlée :

- Aérez périodiquement le logement.

### Confort d'été

- Utilisez les stores et les volets pour limiter les apports solaires dans la maison le jour.
- Ouvrez les fenêtres en créant un courant d'air, la nuit pour rafraîchir.

### Autres usages

#### Éclairage :

- Optez pour des lampes basse consommation (fluocompactes ou fluorescentes).
- Évitez les lampes qui consomment beaucoup trop d'énergie, comme les lampes à incandescence ou les lampes halogènes.
- Nettoyez les lampes et les luminaires (abat-jour, vasques...) ; poussiéreux, ils peuvent perdre jusqu'à 40 % de leur efficacité lumineuse.

#### Bureautique / audiovisuel :

- Éteignez ou débranchez les appareils ne fonctionnant que quelques heures par jour (téléviseurs, magnétoscopes,...). En mode veille, ils consomment inutilement et augmentent votre facture d'électricité.

#### Électroménager (cuisson, réfrigération,...) :

- Optez pour les appareils de classe A ou supérieure (A+, A++,...).



# Diagnostic de performance énergétique – logement (6.1)

## Recommandations d'amélioration énergétique

Sont présentées dans le tableau suivant quelques mesures visant à réduire vos consommations d'énergie. Les consommations, économies, efforts et retours sur investissement proposés ici sont donnés à titre indicatif et séparément les uns des autres. Certains coûts d'investissement additionnels éventuels (travaux de finition, etc.) ne sont pas pris en compte. Ces valeurs devront impérativement être complétées avant réalisation des travaux par des devis d'entreprises. Enfin, il est à noter que certaines aides fiscales peuvent minimiser les coûts moyens annoncés (subventions, crédit d'impôt, etc.). La TVA est comptée au taux en vigueur.

Mesures d'amélioration	Nouvelle conso. Conventionnelle	Effort d'investissement*	Économies	Rapidité du retour sur investissement*	Crédit d'impôt
Isolation des murs par l'extérieur Recommandation : Si un ravalement de façade est prévu, effectuez une isolation par l'extérieur avec des retours d'isolants au niveau des tableaux de baie quand cela est possible. Détail : Ce type d'isolation est avantageux car protège le mur des variations climatiques et supprime les ponts thermiques. Pour bénéficier du crédit d'impôts, il faut atteindre une résistance thermique supérieure à 3,7 m².K/W.	102	€€€€	****	◆	30%
Envisager un ECS solaire Recommandation : Envisager une installation d'eau chaude sanitaire solaire. Détail : Depuis plusieurs années déjà, on se préoccupe d'économiser l'énergie et de limiter les émissions de gaz à effet de serre. Les recherches ont permis de suivre des pistes prometteuses, d'élaborer des techniques performantes utilisant l'énergie solaire. Ainsi, selon les régions, le recours à l'énergie solaire permet d'envisager des économies d'énergie de l'ordre de 20 à 40 % (ADEME). Sachez de plus que des aides financières vous permettent de financer plus facilement votre installation.	113	€€€	***	◆	30%
Remplacement de l'ECS existant par un ECS thermodynamique Recommandation : Lors du remplacement envisager un équipement performant type ECS thermodynamique. Détail : Remplacer par un ballon type NFB (qui garantit un bon niveau d'isolation du ballon) ou chauffe-eau thermodynamique. Un ballon vertical est plus performant qu'un ballon horizontal. Il est recommandé de régler la température à 55°C et de le faire fonctionner de préférence pendant les heures creuses. Pendant les périodes d'inoccupation importante, vous pouvez arrêter le système de chaude sanitaire et faire une remise en température si possible à plus de 60°C avant usage.	113	€€€	***	◆	-

\* Calculé sans tenir compte d'un éventuel crédit d'impôt

Légende		
<b>Économies</b>	<b>Effort d'investissement</b>	<b>Rapidité du retour sur investissement</b>
* : moins de 100 € TTC/an	€ : moins de 200 € TTC	◆◆◆◆ : moins de 5 ans
** : de 100 à 200 € TTC/an	€€ : de 200 à 1000 € TTC	◆◆◆ : de 5 à 10 ans
*** : de 200 à 300 € TTC/an	€€€ : de 1000 à 5000 € TTC	◆◆ : de 10 à 15 ans
**** : plus de 300 € TTC/an	€€€€ : plus de 5000 € TTC	◆ : plus de 15 ans

## Commentaires

Néant

**Références réglementaires et logiciel utilisés :** Article L134-4-2 du CCH et décret n° 2011-807 du 5 juillet 2011 relatif à la transmission des diagnostics de performance énergétique à l'Agence de l'environnement et de la maîtrise de l'énergie, arrêté du 27 janvier 2012 relatif à l'utilisation réglementaire des logiciels pour l'élaboration des diagnostics de performance énergétique, arrêté du 17 octobre 2012, arrêté du 1er décembre 2015, 22 mars 2017, décret 2006-1653, 2006-1114, 2008-1175 ; Ordonnance 2005-655 art L271-4 à 6 ; Loi 2004-1334 art L134-1 à 5 et décret 2006-1147 art R.134-1 à 5 du CCH. Logiciel utilisé : LICIEL Diagnostics v4.

Les travaux sont à réaliser par un professionnel qualifié.

Pour aller plus loin, il existe des points info-énergie : [http://www.ademe.fr/particuliers/PIE/liste\\_eie.asp](http://www.ademe.fr/particuliers/PIE/liste_eie.asp)

Vous pouvez peut-être bénéficier d'un crédit d'impôt pour réduire le prix d'achat des fournitures, pensez-y !

[www.impots.gouv.fr](http://www.impots.gouv.fr)

Pour plus d'informations : [www.developpement-durable.gouv.fr](http://www.developpement-durable.gouv.fr) ou [www.ademe.fr](http://www.ademe.fr)

Nota : Le présent rapport est établi par une personne dont les compétences sont certifiées par I.Cert - Parc Edonia - Bâtiment G Rue de la Terre Victoria 35760 SAINT GREGOIRE (détail sur [www.cofrac.fr](http://www.cofrac.fr) programme n°4-4-11)



# Diagnostic de performance énergétique

## Fiche Technique

Cette page recense les caractéristiques techniques du bien diagnostiqué renseignées par le diagnostiqueur dans la méthode de calcul pour en évaluer la consommation énergétique.

En cas de problème, contactez la personne ayant réalisé ce document ou l'organisme certificateur qui l'a certifiée (diagnostiqueurs.application.developpement-durable.gouv.fr).

Catégorie	Données d'entrée	Valeurs renseignées	
Généralité	Département	64 Pyrénées Atlantiques	
	Altitude	165 m	
	Type de bâtiment	Maison Individuelle	
	Année de construction	1983 - 1988	
	Surface habitable du lot	174 m <sup>2</sup>	
	Nombre de niveau	2	
	Hauteur moyenne sous plafond	2,5 m	
	Nombre de logement du bâtiment	1	
Enveloppe	Caractéristiques des murs	Bloc béton creux donnant sur l'extérieur avec isolation intérieure (réalisée entre 1983 et 1988) Surface : 128 m <sup>2</sup> , Donnant sur : l'extérieur, U : 0.74 W/m <sup>2</sup> C, b : 1	
	Caractéristiques des planchers	Dalle béton donnant sur un terre-plein Surface : 100 m <sup>2</sup> , Donnant sur : un terre-plein, U : 0.27 W/m <sup>2</sup> C, b : 1	
	Caractéristiques des plafonds	Combles aménagés sous rampants donnant sur un comble fortement ventilé avec isolation intérieure sous combles perdus Surface : 75 m <sup>2</sup> , Donnant sur : un comble fortement ventilé, U : 0.43 W/m <sup>2</sup> C, b : 1	
	Caractéristiques des baies		Portes-fenêtres battantes avec soubassement pvc, orientée Sud, double vitrage avec lame d'argon 20 mm et plus et volets battants pvc Surface : 7.92 m <sup>2</sup> , Orientation : Sud, Inclinaison : > 75 °, Absence de masque, Ujn : 2.1 W/m <sup>2</sup> C, Uw : 2.5 W/m <sup>2</sup> C, b : 1
			Fenêtres battantes pvc, orientée Sud, double vitrage avec lame d'air 20 mm et plus Surface : 2.97 m <sup>2</sup> , Orientation : Sud, Inclinaison : > 75 °, Absence de masque, Ujn : 2.6 W/m <sup>2</sup> C, Uw : 2.6 W/m <sup>2</sup> C, b : 1
			Fenêtres battantes pvc, orientée Ouest, double vitrage avec lame d'argon 20 mm et plus et volets roulants pvc Surface : 1.2 m <sup>2</sup> , Orientation : Ouest, Inclinaison : > 75 °, Absence de masque, Ujn : 2.1 W/m <sup>2</sup> C, Uw : 2.6 W/m <sup>2</sup> C, b : 1
Fenêtres battantes pvc, orientée Ouest, double vitrage avec lame d'air 20 mm et plus Surface : 1.98 m <sup>2</sup> , Orientation : Ouest, Inclinaison : > 75 °, Absence de masque, Ujn : 2.6 W/m <sup>2</sup> C, Uw : 2.6 W/m <sup>2</sup> C, b : 1			
Portes-fenêtres battantes avec soubassement pvc, orientée Est, double vitrage avec lame d'argon 20 mm et plus et volets roulants pvc Surface : 4.24 m <sup>2</sup> , Orientation : Est, Inclinaison : > 75 °, Absence de masque, Ujn : 2 W/m <sup>2</sup> C, Uw : 2.5 W/m <sup>2</sup> C, b : 1			
Fenêtres battantes pvc, orientée Nord, double vitrage avec lame d'argon 20 mm et plus Surface : 1.53 m <sup>2</sup> , Orientation : Nord, Inclinaison : > 75 °, Absence de masque, Ujn : 2.6 W/m <sup>2</sup> C, Uw : 2.6 W/m <sup>2</sup> C, b : 1			
Caractéristiques des portes	Porte(s) pvc avec moins de 30% de vitrage simple Surface : 1.9 m <sup>2</sup> , U : 4 W/m <sup>2</sup> C, b : 1		
Caractéristiques des ponts thermiques	Définition des ponts thermiques Liaison Mur / Porte : Psi : 0, Linéaire : 5.01 m, Liaison Mur / Portes-fenêtres Sud : Psi : 0, Linéaire : 16.8 m, Liaison Mur / Fenêtres Sud : Psi : 0, Linéaire : 12 m, Liaison Mur / Fenêtres Ouest : Psi : 0, Linéaire : 4.4 m, Liaison Mur / Fenêtres Ouest : Psi : 0, Linéaire : 8 m, Liaison Mur / Portes-fenêtres Est : Psi : 0, Linéaire : 10.4 m, Liaison Mur / Fenêtres Nord : Psi : 0, Linéaire : 7 m, Liaison Mur / Plancher : Psi : 0.71, Linéaire : 40 m		
Système	Caractéristiques de la ventilation	Naturelle par ouverture des fenêtres, cheminée avec trappe de fermeture Qvareq : 1.2, Smea : 0, Q4pa/m <sup>2</sup> : 382.5, Q4pa : 382.5, Hvent : 71, Hperm : 7.4	
	Caractéristiques du chauffage	Convecteurs électriques NFC avec programmateur (système individuel) Re : 0.95, Rr : 0.99, Rd : 1, Rg : 1, Pn : 0, Fch : 0	
	Caractéristiques de la production d'eau chaude sanitaire	Chauffe-eau électrique (système individuel) Becs : 2116, Rd : 0.9, Rg : 1, Pn : 0, Iecs : 1.57, Fecs : 0, Vs : 300L	
	Caractéristiques de la climatisation	Néant	

Explications personnalisées sur les éléments pouvant mener à des différences entre les consommations estimées et les consommations réelles :

Néant

Tableau récapitulatif de la méthode à utiliser pour la réalisation du DPE :

	Bâtiment à usage principal d'habitation						Bâtiment ou partie de bâtiment à usage principal autre que d'habitation
	DPE pour un immeuble ou une maison individuelle		Appartement avec système collectif de chauffage ou de production d'ECS sans comptage individuel quand un DPE a été réalisé à l'immeuble	DPE non réalisé à l'immeuble		Appartement avec système collectif de chauffage ou de production d'ECS sans comptage individuel	
				Appartement avec systèmes individuels de chauffage et de production d'ECS ou collectifs et équipés comptages individuels			
	Bâtiment construit avant 1948	Bâtiment construit après 1948	Bâtiment construit avant 1948	Bâtiment construit après 1948			
Calcul conventionnel		X			X		
Utilisation des factures	X		A partir du DPE à l'immeuble	X		X	X

Pour plus d'informations :

[www.developpement-durable.gouv.fr](http://www.developpement-durable.gouv.fr) rubrique performance énergétique

[www.ademe.fr](http://www.ademe.fr)



Madame MOLLEX Catherine  
26 RUE DU COTEAU  
64230 POEY DE LESCAR

N° de dossier : 963518

Date de réalisation : 02/03/2018

- L'installation intérieure d'électricité ne comporte aucune anomalie.
- L'installation intérieure d'électricité comporte une ou des anomalies.

Informations complémentaires (recommandations) :

Domaines	Anomalies
IC. Socles de prise de courant, dispositif à courant différentiel résiduel à haute sensibilité	Il n'y a aucun dispositif différentiel à haute sensibilité $\leq 30$ mA

## ETAT DE L'INSTALLATION INTERIEURE D'ELECTRICITE

La présente mission consiste, suivant l'arrêté du 28 septembre 2017, 10 aout 2015 et du 4 avril 2011, à établir un état de l'installation électrique, en vue d'évaluer les risques pouvant porter atteinte à la sécurité des personnes. (Application des articles L. 134-7, R134-10 et R134-11 du code de la construction et de l'habitation). En aucun cas, il ne s'agit d'un contrôle de conformité de l'installation vis-à-vis de la réglementation en vigueur.

V-171013

**1. Bien objet de la mission:** **26 RUE DU COTEAU  
64230 POEY DE LESCAR**

Références Cadastres  
Lot(s)

Expertise demandée le **28/02/2018**  
Visite effectuée le **02/03/2018**  
Durée de validité du diagnostic vente/location **3 ans / 6 ans**  
Type de bâtiment **Maison individuelle**  
Année de construction du bâtiment **RECENT (1er janvier 1949 - 1er juil**

**2. Propriétaire**  
**Madame MOLLEX Catherine**  
**26 RUE DU COTEAU**  
**64230 POEY DE LESCAR**

**3. Donneur d'ordre** (si différent du propriétaire)  
Nom **ORPI SAINT CYPRIEN**  
Qualité **En qualité de Autre**  
Adresse **10 AVENUE ETIENNE BILLERE,  
31300 TOULOUSE**

**Compagnie d'assurance** **AXA**  
N° de police **3912280604**  
Date de validité **31/12/2018**  
Alimenté en électricité **OUI**  
Distributeur d'électricité **EDF**  
Année de l'installation électrique **Inconnue**

### Liste des pièces visitées

Rez de chaussée : **Entrée, WC 1, Salon, Salle à manger, Cuisine, Chambre 1, Dressing, Salle de bain**  
1er étage : **Palier, WC 2, Salle d'eau, Chambre 2, Chambre 3, Chambre 4**  
2ème étage : **Comble, Façade, Toiture, Extérieur, Cellier, Garage**

### Identification des parties du bien n'ayant pu être visitées et justification :

Néant

	<p><b>C. Fabien LAPUYADE</b> <b>ALLODIAGNOSTIC BEARN</b> <b>06 01 45 68 99</b></p>	<p><b>Certification n° n° CPDI 3794</b> Décernée par : <b>ICERT</b> Vérifiez vous-même sur Internet la certification de notre diagnostiqueur !</p>
<p><b>réinventons / notre métier</b> <b>3 rue Bonado 64000 PAU - Tél : 09 70 69 08 17 - Fax : 05 62 337 300</b> SAS au capital de 6 990 495 € - RCS PARIS 505 037 044 - RC professionnelle AXA n° 3912280604 &amp; 3912431104</p>		

Le diagnostic a pour objet d'identifier par des contrôles visuels, des essais et des mesures les défauts susceptibles de compromettre la sécurité des personnes. Ce diagnostic est axé sur la sécurité des personnes et ne constitue en aucun cas un contrôle de conformité de l'installation électrique vis-à-vis d'une quelconque réglementation.

Le présent rapport est établi par une personne dont les compétences ont été certifiées par I.Cert. N° de certification **CPDI 3794** délivré le **01/06/2017** et expirant le **31/05/2022**.

Edité à **PAU**, le **02/03/2018**

Par : **Fabien LAPUYADE**



#### 4. RAPPEL DES LIMITES DU CHAMP DE REALISATION DE L'ETAT DE L'INSTALLATION INTERIEURE D'ELECTRICITE

L'état de l'installation intérieure d'électricité porte sur l'ensemble de l'installation intérieure d'électricité à basse tension des locaux à usage d'habitation située en aval de l'appareil général de commande et de protection de cette installation. Il ne concerne pas les matériels d'utilisation amovibles, ni les circuits internes des matériels d'utilisation fixes, destinés à être reliés à l'installation électrique fixe, ni les installations de production ou de stockage par batteries d'énergie électrique du générateur jusqu'au point d'injection au réseau public de distribution d'énergie ou au point de raccordement à l'installation intérieure. Il ne concerne pas non plus les circuits de téléphonie, de télévision, de réseau informatique, de vidéophonie, de centrale d'alarme, etc., lorsqu'ils sont alimentés en régime permanent sous une tension inférieure ou égale à 50 V en courant alternatif et 120 V en courant continu.

L'intervention de l'opérateur réalisant l'état de l'installation intérieure d'électricité ne porte que sur les constituants visibles, visitables, de l'installation au moment du diagnostic. Elle s'effectue sans démontage de l'installation électrique (hormis le démontage des capots des tableaux électriques lorsque cela est possible) ni destruction des isolants des câbles.

Des éléments dangereux de l'installation intérieure d'électricité peuvent ne pas être repérés, notamment :

- Les parties de l'installation électrique non visibles (incorporées dans le gros œuvre ou le second œuvre ou masquées par du mobilier) ou nécessitant un démontage ou une détérioration pour pouvoir y accéder (boîtes de connexion, conduits, plinthes, goulottes, huisseries, éléments chauffants incorporés dans la maçonnerie, luminaires des piscines plus particulièrement) ;
- Les parties non visibles ou non accessibles des tableaux électriques après démontage de leur capot ;
- Inadéquation entre le courant assigné (calibre) des dispositifs de protection contre les surintensités et la section des conducteurs sur toute la longueur des circuits ;

##### Obligations du donneur d'ordre :

Préalablement à la réalisation du diagnostic, le donneur d'ordre, ou son représentant :

- Informe, ou fait informer par l'opérateur de diagnostic, les occupants éventuels des locaux de la date et de l'heure du diagnostic ;
- Conseille aux occupants éventuels d'être présents lors du diagnostic ;

Le donneur d'ordre leur demande ou, s'il est lui-même l'occupant, fait en sorte :

- De s'assurer de la possibilité de mettre hors tension toute ou partie de l'installation pour la réalisation du diagnostic ;
- De signaler à l'opérateur de diagnostic les parties de l'installation qui ne doivent pas être mises hors tension et les motifs de cette impossibilité (matériel de surveillance médicale, alarmes, etc.) ;
- Que les équipements qui pourraient être sensibles à une mise hors tension (matériels programmables par exemple) ou risqueraient d'être détériorés lors de la remise sous tension (certains matériels électroniques, de chauffage, etc.) soient mis hors tension par l'occupant, préalablement au diagnostic.

Pendant toute la durée du diagnostic, le donneur d'ordre ou son représentant :

- Fait en sorte que tous les locaux et leurs dépendances sont accessibles ;
- S'assure que l'installation est alimentée en électricité, si celle-ci n'a pas fait l'objet d'une interruption de fourniture par le gestionnaire du réseau public de distribution ;
- S'assure que les parties communes, où sont situées des parties d'installation visées par le diagnostic, sont accessibles.

##### Responsabilités du donneur d'ordre (propriétaire du logement ou son mandataire)

La responsabilité du donneur d'ordre reste pleinement engagée en cas d'accident ou d'incident lié à toute ou partie de l'installation contrôlée ou non ;

Nous vous rappelons donc que notre responsabilité d'opérateur de diagnostic est limitée aux points effectivement vérifiés et qu'elle ne saurait en aucun cas être étendue aux conséquences de la mise hors tension de toute ou partie de l'installation qui ne lui auraient pas été signalées préalablement au diagnostic, ainsi qu'au risque de non ré enclenchement de (ou des) appareil(s) de coupure.

Nous conseillons à **(aux)** l'occupant(s) d'être présent(s) ou représenté(s) lors du diagnostic afin, notamment, de pallier les éventuels désagréments ou dommages consécutifs aux coupures et aux remises sous tension de l'installation.

##### Les anomalies :

Si des anomalies sont repérées lors de notre visite, elles sont détaillées dans ce rapport. Il est conseillé de faire réaliser, dans les meilleurs délais et par un installateur électricien qualifié, les travaux permettant de lever au moins ces anomalies.

## 5. CONCLUSION RELATIVE A L'EVALUATION DES RISQUES POUVANT PORTER ATTEINTE A LA SECURITE DES PERSONNES

- L'installation intérieure d'électricité ne comporte aucune anomalie.
- L'installation intérieure d'électricité comporte une ou des anomalies.

### ANOMALIES AVEREES SELON LES DOMAINES SUIVANTS :

- L'appareil général de commande et de protection et de son accessibilité.
- Dispositif de protection différentiel à l'origine de l'installation / Prise de terre et installation de mise à la terre.
- Dispositif de protection contre les surintensités adapté à la section des conducteurs, sur chaque circuit.
- La liaison équipotentielle et installation électrique adaptées aux conditions particulières des locaux contenant une douche ou une baignoire.
- Matériels électriques présentant des risques de contacts directs avec des éléments sous tension - Protection mécanique des conducteurs.
- Matériels électriques vétustes, inadaptés à l'usage.

Domaines	Anomalies	Photo
1. L'appareil général de commande et de protection et de son accessibilité	Le dispositif assurant la coupure d'urgence n'est pas situé à l'intérieur du logement ou dans un emplacement accessible directement depuis le logement. <b>Remarques :</b> L'AGCP (Appareil Général de Commande et de Protection) n'est pas placé à l'intérieur de la partie privative du logement ; <b>Faire intervenir un électricien qualifié afin d'installer un AGCP à l'intérieur de la partie privative du logement</b>	
2. Dispositif de protection différentiel à l'origine de l'installation / Prise de terre et installation de mise à la terre	Au moins un socle de prise de courant ne comporte pas de broche de terre.	
	Au moins un circuit (n'alimentant pas des socles de prises de courant) n'est pas relié à la terre.	
	Au moins un socle de prise de courant placé à l'extérieur n'est pas protégé par un dispositif différentiel à haute sensibilité ≤ 30 mA.	

### INSTALLATIONS PARTICULIERES

- Appareils d'utilisation situés dans des parties communes et alimentés depuis la partie privative ou inversement.
- La piscine privée

Domaines	Anomalies
Néant	-

### INFORMATIONS COMPLEMENTAIRES

- Socles de prise de courant, dispositif à courant différentiel résiduel à haute sensibilité

Domaines	Anomalies
IC. Socles de prise de courant, dispositif à courant différentiel résiduel à haute sensibilité	Il n'y a aucun dispositif différentiel à haute sensibilité ≤ 30 mA





## 6. AVERTISSEMENT PARTICULIER

### a. Points de contrôle n'ayant pu être vérifiés

Domaines	Points de contrôle	Photo
Néant		

### b. Parties du bien (pièces et emplacements) n'ayant pu être visitées et justification :

Néant

## 7. RECOMMANDATIONS RELEVANT DU DEVOIR DE CONSEIL DE PROFESSIONNEL

Néant

### REGLES ELEMENTAIRES DE SECURITE ET D'USAGE A RESPECTER (LISTE NON EXHAUSTIVE)

L'électricité constitue un danger invisible, inodore et silencieux et c'est pourquoi il faut être vigilant quant aux risques qu'elle occasionne (incendie, électrisation, électrocution). Restez toujours attentif à votre installation électrique, vérifiez qu'elle soit et reste en bon état.

Pour limiter les risques, il existe des moyens de prévention simples :

- Ne jamais manipuler une prise ou un fil électrique avec des mains humides
- Ne jamais tirer sur un fil électrique pour le débrancher
- Débrancher un appareil électrique avant de le nettoyer
- Ne jamais toucher les fiches métalliques d'une prise de courant
- Ne jamais manipuler un objet électrique sur un sol humide ou mouillé

Le présent rapport est établi par une personne dont les compétences ont été certifiées par I.Cert. N° de certification CPDI 3794 délivré le 01/06/2017 et expirant le 31/05/2022.

Edité à PAU, le 02/03/2018

Par : Fabien LAPUYADE

allo|diagnostic  
Energie administrative : 1000000001  
1000000001 - 1000000001 - 1000000001  
1000000001 - 1000000001 - 1000000001

## 8. EXPLICATIONS DETAILLEES RELATIVES AUX RISQUES ENCOURUS

OBJECTIF DES DISPOSITIONS ET DESCRIPTION DES RISQUES ENCOURUS
<p><b>Appareil général de commande et de protection :</b> Cet appareil, accessible à l'intérieur du logement, permet d'interrompre, en cas d'urgence, en un lieu unique, connu et accessible, la totalité de la fourniture de l'alimentation électrique. Son absence, son inaccessibilité ou un appareil inadapté ne permet pas d'assurer cette fonction de coupure en cas de danger (risque d'électrisation, voire d'électrocution), d'incendie ou d'intervention sur l'installation électrique.</p>
<p><b>Protection différentielle à l'origine de l'installation :</b> Ce dispositif permet de protéger les personnes contre les risques de choc électrique lors d'un défaut d'isolement sur un matériel électrique. Son absence ou son mauvais fonctionnement peut être la cause d'une électrisation, voire d'une électrocution.</p>
<p><b>Prise de terre et installation de mise à la terre :</b> Ces éléments permettent, lors d'un défaut d'isolement sur un matériel électrique, de dévier à la terre le courant de défaut dangereux qui en résulte. L'absence de ces éléments ou leur inexistence partielle peut être la cause d'une électrisation, voire d'une électrocution.</p>
<p><b>Protection contre les surintensités :</b> Les disjoncteurs divisionnaires ou coupe-circuits à cartouche fusible, à l'origine de chaque circuit, permettent de protéger les conducteurs et câbles électriques contre les échauffements anormaux dus aux surcharges ou courts-circuits. L'absence de ces dispositifs de protection ou leur calibre trop élevé peut être à l'origine d'incendies.</p>
<p><b>Liaison équipotentielle dans les locaux contenant une baignoire ou une douche :</b> Elle permet d'éviter, lors d'un défaut, que le corps humain ne soit traversé par un courant électrique dangereux. Son absence privilégie, en cas de défaut, l'écoulement du courant électrique par le corps humain, ce qui peut être la cause d'une électrisation, voire d'une électrocution.</p>
<p><b>Règles liées aux zones dans les locaux contenant une baignoire ou une douche :</b> Les règles de mise en œuvre de l'installation électrique à l'intérieur de tels locaux permettent de limiter le risque de chocs électriques, du fait de la réduction de la résistance électrique du corps humain lorsque celui-ci est mouillé ou immergé. Le non-respect de celles-ci peut être la cause d'une électrisation, voire d'une électrocution.</p>
<p><b>Matériels électriques présentant des risques de contact direct :</b> Les matériels électriques dont des parties nues sous tension sont accessibles (matériels électriques anciens, fils électriques dénudés, bornes de connexion non placées dans une boîte équipée d'un couvercle, matériels électriques cassés...) présentent d'importants risques d'électrisation, voire d'électrocution.</p>
<p><b>Matériels électriques vétustes ou inadaptés à l'usage :</b> Ces matériels électriques, lorsqu'ils sont trop anciens, n'assurent pas une protection satisfaisante contre l'accès aux parties nues sous tension ou ne possèdent plus un niveau d'isolement suffisant. Lorsqu'ils ne sont pas adaptés à l'usage que l'on veut en faire, ils deviennent très dangereux lors de leur utilisation. Dans les deux cas, ces matériels présentent d'importants risques d'électrisation, voire d'électrocution.</p>
<p><b>Appareils d'utilisation situés dans des parties communes et alimentés depuis les parties privatives:</b> Lorsque l'installation électrique issue de la partie privative n'est pas mise en œuvre correctement, le contact d'une personne avec la masse d'un matériel électrique en défaut ou une partie active sous tension peut être la cause d'électrisation, voire d'électrocution.</p>
<p><b>Piscine privée ou bassin de fontaine :</b> Les règles de mise en œuvre de l'installation électrique et des équipements associés à la piscine ou au bassin de fontaine permettent de limiter le risque de chocs électriques, du fait de la réduction de la résistance électrique du corps humain lorsque celui-ci est mouillé ou immergé. Le non-respect de celles-ci peut être la cause d'une électrisation, voire d'une électrocution.</p>

### INFORMATIONS COMPLEMENTAIRES

OBJECTIF DES DISPOSITIONS ET DESCRIPTION DES RISQUES ENCOURUS
<p><b>Dispositif(s) différentiel(s) à haute sensibilité protégeant l'ensemble de l'installation électrique :</b> L'objectif est d'assurer rapidement la coupure du courant de l'installation électrique ou du circuit concerné, dès l'apparition d'un courant de défaut même de faible valeur. C'est le cas notamment lors de la défaillance occasionnelle (telle que l'usure normale ou anormale des matériels, l'imprudence ou le défaut d'entretien, la rupture du conducteur de mise à la terre d'un matériel électrique ) des mesures classiques de protection contre les risques d'électrisation, voire d'électrocution.</p>
<p><b>Socles de prise de courant de type à obturateurs :</b> Socles de prise de courant de type à obturateurs : l'objectif est d'éviter l'introduction, en particulier par un enfant, d'un objet dans une alvéole d'un socle de prise de courant sous tension pouvant entraîner des brûlures graves et/ ou l'électrisation, voire l'électrocution.</p>
<p><b>Socles de prise de courant de type à puits :</b> La présence d'un puits au niveau d'un socle de prise de courant évite le risque d'électrisation, voire d'électrocution, au moment de l'introduction des fiche mâles non isolées d'un cordon d'alimentation.</p>



## E. LISTE DES ANOMALIES IDENTIFIEES SELON LA NORME NF C 16-600 :

N° Article (1)	Libellé des anomalies	N° Article (2)	Libellé des mesures compensatoires (3) correctement mises en œuvre	Photos
B1.3 b	Le dispositif assurant la coupure d'urgence n'est pas situé à l'intérieur du logement ou dans un emplacement accessible directement depuis le logement. <b>Remarques :</b> L'AGCP (Appareil Général de Commande et de Protection) n'est pas placé à l'intérieur de la partie privative du logement ; <b>Faire intervenir un électricien qualifié afin d'installer un AGCP à l'intérieur de la partie privative du logement</b>			
B3.3.6 a1	Au moins un socle de prise de courant ne comporte pas de broche de terre.			
B3.3.6 a3	Au moins un circuit (n'alimentant pas des socles de prises de courant) n'est pas relié à la terre.			
B3.3.10 a	Au moins un socle de prise de courant placé à l'extérieur n'est pas protégé par un dispositif différentiel à haute sensibilité $\leq 30$ mA.			

(1) Référence des anomalies selon la norme NF C16-600.

(2) Référence des mesures compensatoires selon la norme NF C16-600.

(3) Une mesure compensatoire est une mesure qui permet de limiter un risque de choc électrique lorsque les règles fondamentales de sécurité ne peuvent s'appliquer pleinement pour des raisons soit économiques, soit techniques, soit administratives. Le n° d'article et le libellé de la mesure compensatoire sont indiqués en regard de l'anomalie concernée.

(\*) Avertissement : la localisation des anomalies n'est pas exhaustive. Il est admis que l'opérateur de diagnostic ne procède à la localisation que d'une anomalie par point de contrôle. Toutefois, cet avertissement ne concerne pas le test de déclenchement des dispositifs différentiels.

## F. INFORMATIONS COMPLEMENTAIRES SELON LA NORME NF C 16-600 : (RECOMMANDATIONS) :

Article (1)	Libellé des informations
B11 a3	Il n'y a aucun dispositif différentiel à haute sensibilité inf. ou égal à 30 mA.
B11 b1	L'ensemble des socles de prise de courant est de type à obturateur.
B11 c1	L'ensemble des socles de prise de courant possède un puits de 15 mm.

(1) Référence des informations complémentaires selon la norme NF C16-600

Documents remis par le donneur d'ordre à l'opérateur de repérage :

Néant

## G.2 CONSTATATIONS DIVERSES SELON LA NORME NF C 16-600 :

### G-2.E1 – INSTALLATIONS OU PARTIES D'INSTALLATION NON COUVERTES

Néant

### G-2.E2 – POINTS DE CONTROLE DU DIAGNOSTIC N'AYANT PU ETRE VERIFIES

N° Article (1)	Libellé des points de contrôle n'ayant pu être vérifiés selon norme NF C16-600 – Annexe C	Motifs (2)
Néant	-	

Pour les points de contrôle du DIAGNOSTIC n'ayant pu être vérifiés, il est recommandé de faire contrôler ces points par un installateur électricien qualifié ou par un organisme d'inspection accrédité dans le domaine de l'électricité, ou, si l'installation électrique n'était pas alimentée, par un OPERATEUR DE DIAGNOSTIC certifié lorsque l'installation sera alimentée.

#### G-2.E3 - CONSTATATIONS CONCERNANT L'INSTALLATION ELECTRIQUE ET/OU SON ENVIRONNEMENT

Néant

### G. IDENTIFICATION DES PARTIES DU BIEN (PIECES ET EMPLACEMENTS) N'AYANT PU ETRE VISITEES ET JUSTIFICATION :

---

Néant

Le présent rapport est établi par une personne dont les compétences ont été certifiées par I.Cert. N° de certification CPDI 3794 délivré le 01/06/2017 et expirant le 31/05/2022.

Edité à PAU, le 02/03/2018

Par : Fabien LAPUYADE

allo|diagnostic  
Singer administratif - 1000000001  
Singer de maintenance sur site  
Tel 05 62 337 300 - Fax 05 62 337 300  
www.allo-diagnostic.com

## H. INFORMATION GENERALE SUR LES DIFFERENTS TYPES D'ANOMALIES ELECTRIQUES :

Correspondance avec le groupe d'anomalies (1)	Objectif des dispositions et description des risques encourus
<b>B.1</b>	<b>Appareil général de commande et de protection</b> : Cet appareil, accessible à l'intérieur du logement permet d'interrompre, en cas d'urgence, en un lieu unique, connu et accessible, la totalité de la fourniture de l'alimentation électrique. Son absence, son inaccessibilité ou un appareil inadapté ne permet pas d'assurer cette fonction de coupure en cas de danger, d'incendie, ou d'intervention sur l'installation électrique.
<b>B.2</b>	<b>Protection différentielle à l'origine de l'installation</b> : Ce dispositif permet de protéger les personnes contre les risques de choc électrique lors d'un défaut d'isolement sur un matériel électrique. Son absence ou son mauvais fonctionnement peut être la cause d'une électrisation, voire d'une électrocution.
<b>B.3</b>	<b>Prise de terre et installation de mise à la terre</b> : Ces éléments permettent, lors d'un défaut d'isolement sur un matériel électrique, de dévier à la terre le courant de défaut dangereux qui en résulte. L'absence de ces éléments ou leur inexistence partielle, peut être la cause d'une électrisation, voire d'une électrocution.
<b>B.4</b>	<b>Protection contre les surintensités</b> : Les disjoncteurs divisionnaires ou coupe-circuit à cartouche fusible, à l'origine de chaque circuit, permettent de protéger les conducteurs et câbles électriques contre les échauffements anormaux dus aux surcharges ou court-circuit. L'absence de ces dispositifs de protection ou leur calibre trop élevé peut être à l'origine d'incendies.
<b>B.5</b>	<b>Liaison équipotentielle dans les locaux contenant une baignoire ou une douche</b> : Elle permet d'éviter, lors d'un défaut, que le corps humain ne soit traversé par un courant électrique dangereux. Son absence privilégie, en cas de défaut, l'écoulement du courant électrique par le corps humain, ce qui peut être la cause d'une électrisation, voire d'une électrocution.
<b>B.6</b>	<b>Règles liées aux zones dans les locaux contenant une baignoire ou une douche</b> : Les règles de mise en œuvre de l'installation électrique à l'intérieur de tels locaux permettent de limiter le risque de chocs électriques, du fait de la réduction de la résistance électrique du corps humain lorsque celui-ci est mouillé ou immergé. Le non-respect de celles-ci peut être la cause d'une électrisation, voire d'une électrocution.
<b>B.7</b>	<b>Matériels électriques présentant des risques de contact direct</b> : Les matériels électriques dont des parties nues sous tension sont accessibles (matériels électriques anciens, fils électriques dénudés, bornes de connexion non placées dans une boîte équipée d'un capot, matériels électriques cassés, ...) présentent d'importants risques d'électrisation, voire d'électrocution.
<b>B.8</b>	<b>Matériels électriques vétustes ou inadaptés à l'usage</b> : Ces matériels électriques lorsqu'ils sont trop anciens n'assurent pas une protection satisfaisante contre l'accès aux parties nues sous tension ou ne possèdent plus un niveau d'isolement suffisant. Lorsqu'ils ne sont pas adaptés à l'usage que l'on veut en faire, ils deviennent très dangereux lors de leur utilisation. Dans les deux cas, ces matériels présentent d'importants risques d'électrisation, voire d'électrocution.
<b>B.9</b>	<b>Appareils d'utilisation situés dans des parties communes et alimentés depuis les parties privatives</b> : Lorsque l'installation électrique issue de la partie privative n'est pas mise en œuvre correctement, le contact d'une personne avec la masse d'un matériel électrique en défaut ou une partie active sous tension, peut être la cause d'électrisation, voire d'électrocution.
<b>B.10</b>	<b>Piscine privée</b> : les règles de mise en œuvre de l'installation électrique et des équipements associés à la piscine permettent de limiter le risque de chocs électriques, du fait de la réduction de la résistance électrique du corps humain lorsque celui-ci est mouillé ou immergé. Le non-respect de celles-ci peut être la cause d'une électrisation, voire d'une électrocution.

(1) Référence des anomalies selon la norme NF C16-600.

### INFORMATIONS COMPLEMENTAIRES :

Correspondance avec le groupe d'informations (2)	Objectif des dispositions et description des risques encourus
<b>B.11</b>	<b>Dispositif(s) différentiel(s) à haute sensibilité protégeant l'ensemble de l'installation électrique</b> : L'objectif est d'assurer rapidement la mise hors tension de l'installation électrique ou du circuit concerné, dès l'apparition d'un courant de défaut même de faible valeur. C'est le cas notamment lors de la défaillance occasionnelle des mesures classiques de protection contre les chocs électriques (tels que l'usure normale ou anormale des matériels, imprudence ou défaut d'entretien, etc.). <b>Socles de prise de courant de type à obturateurs</b> : L'objectif est d'éviter l'introduction, en particulier par un enfant, d'un objet dans une alvéole d'un socle de prise de courant sous tension pouvant entraîner des brûlures graves et/ou l'électrisation, voire l'électrocution.

(2) Référence des informations complémentaires selon la norme NF C16-600.

## F. ANNEXE 1 – PHOTOS DES ANOMALIES



Photo Ele0001

Libellé de l'anomalie : B3.3.6 a1 Au moins un socle de prise de courant ne comporte pas de broche de terre.



## ANNEXE 2 - FICHE RECAPITULATIVE DES INTERVENTION DE PROFESSIONNELS

Dans le cadre où des travaux seraient effectués pour lever les anomalies repérées précédemment, il est fortement recommandé aux particuliers d'éviter toute intervention directe sur l'installation électrique et de faire appel à des professionnels compétents.

Si votre bien a été construit avant le 1er Janvier 1997, par notre devoir de conseil nous vous rappelons vos obligations de faire réaliser en cas de travaux un Repérage Amiante Avant Travaux par un diagnostiqueur certifié qui suivra le programme de repérage de la liste C du décret du 3 juin 2011 et de l'annexe A de la norme NF X 46-020 de décembre 2008.

### FICHE RECAPITULATIVE DES ANOMALIES COMPENSEES

N° Article (1)	Libellé des anomalies compensées
Néant	-

### FICHE RECAPITULATIVE DES ANOMALIES IDENTIFIEES AUTRES QUE B11 POUR LESQUELLES DES TRAVAUX ONT ETE REALISES

N° Article (1)	Libellé des anomalies	Travaux réalisés
		<ul style="list-style-type: none"> <li>- Nom de l'entreprise :</li> <li>- Date de réalisation des travaux</li> <li>- Cachet de l'entreprise :</li> </ul>
B1.3 b	Le dispositif assurant la coupure d'urgence n'est pas situé à l'intérieur du logement ou dans un emplacement accessible directement depuis le logement. <b>Remarques :</b> L'AGCP (Appareil Général de Commande et de Protection) n'est pas placé à l'intérieur de la partie privative du logement ; <b>Faire intervenir un électricien qualifié afin d'installer un AGCP à l'intérieur de la partie privative du logement</b>	
B3.3.6 a1	Au moins un socle de prise de courant ne comporte pas de broche de terre.	
B3.3.6 a3	Au moins un circuit (n'alimentant pas des socles de prises de courant) n'est pas relié à la terre.	
B3.3.10 a	Au moins un socle de prise de courant placé à l'extérieur n'est pas protégé par un dispositif différentiel à haute sensibilité $\leq 30$ mA.	

### FICHE RECAPITULATIVE DES INFORMATIONS COMPLEMENTAIRES B11

N° Article (1)	Libellé des anomalies
B11 a3	Il n'y a aucun dispositif différentiel à haute sensibilité inf. ou égal à 30 mA.
B11 b1	L'ensemble des socles de prise de courant est de type à obturateur.
B11 c1	L'ensemble des socles de prise de courant possède un puits de 15 mm.

## COMMENTAIRES ET RECOMMANDATIONS :

Néant



## ATTESTATION D'INDEPENDANCE ET DE MOYENS

Je, soussigné Edouard CARVALLO, Président du groupe ALLO DIAGNOSTIC, ayant son siège social à MONTROUGE (92120), 62 B Avenue Henri Ginoux, atteste sur l'honneur que la société répond en tous points aux exigences définies par les articles L 271-6 et R 271-3 du Code de la Construction et de l'Habitation.

Ainsi, la société ALLO DIAGNOSTIC n'a aucun lien de nature à porter atteinte à son impartialité et à son indépendance ni vis-à-vis du propriétaire (ou de son mandataire) faisant appel à elle, ni vis-à-vis d'une quelconque entreprises pouvant réaliser des travaux sur les ouvrages, installations ou équipements pour lesquels il est demandé d'établir l'un des documents constituant le Dossier de Diagnostics Techniques.

La société ALLO DIAGNOSTIC est titulaire d'un contrat d'assurance permettant de couvrir les conséquences d'un engagement de sa responsabilité liée à ses interventions (RC professionnelle souscrite auprès de la société d'assurance AXA, sous les polices numérotées 3912280604 et 3912431104).

Enfin, la société ALLO DIAGNOSTIC dispose de tous les moyens matériels et en personnel nécessaire à l'établissement des états, constats et diagnostics composant le Dossier de Diagnostics Techniques.

Fait à Paris,  
Le 2 janvier 2018





**SAS ALLO DIAGNOSTIC**  
**62 bis AVENUE HENRI GINOUX**  
**92120 MONTROUGE FR**

**ATTESTATION**

**Voire conseiller**  
**CNA**  
 178 BOULEVARD PEREIRE  
 75017 PARIS  
**Tel : 01 40 68 02 02**  
 Fax : 01 40 68 05 00  
 Email : CONTACT@CNASSUR.COM

**Vos références :**  
**Contrat n° 3912280604**

AXA France IARD, atteste que :

**SAS ALLO DIAGNOSTIC**  
**62 BIS AVENUE HENRI GINOUX**  
**92120 MONTROUGE**

a souscrit un contrat d'assurance Responsabilité Civile 1ère ligne n° 3912280604 et un contrat d'assurance Responsabilité Civile 2ème ligne n° 3912431104, garantissant les conséquences pécuniaires de la Responsabilité Civile pouvant lui incomber du fait de l'exercice des activités garanties par ce contrat :

**Les diagnostics techniques immobiliers obligatoires**

- Repérage amiante avant-vente
- Constat des risques d'exposition au plomb
- Diagnostic de performance énergétique
- Etat de l'installation intérieure de gaz
- Etat de l'installation intérieure d'électricité
- Etat du bâtiment relatif à la présence de termites
- Etat des risques naturels, miniers et technologiques
- L'Infiltrométrie

**Les autres diagnostics**

- Dossier Technique Amiante (DTA)
- Diagnostique Technique Globale (DTG)
- Dossier Amiante Partie Privative (DAPP)
- Contrôle du plomb après travaux
- Contrôle de l'état de conservation des matériaux contenant de l'amiante
- Repérage de l'amiante avant travaux
- Repérage de l'amiante avant démolition
- Repérage du plomb avant travaux
- Diagnostic accessibilité handicapés
- Constat de fétat parasitaire dans les immeubles bâtis et non bâtis
- Attestations de surface : Loi Carrez, surface habitable, surface utile.
- Diagnostic Technique Immobilier (Loi SRU)
- Etat des lieux locatif

- Diagnostic de pollution des sols
- Audit de pré acquisition
- Recherche des métaux lourds
- Dossier de mutation
- Diagnostic technique en vue de la mise en copropriété
- Audit de la partie privative en assainissement collectif
- Etats des lieux dans le cadre des dispositifs Robien et Scellier
- Attestation de décence du logement (critères de surface et d'habitabilité)
- Diagnostic sécurité piscine
- Test d'étanchéité à l'air des bâtiments
- Attestation de conformité à la Réglementation Thermique
- Réalisation de documents uniques d'évaluation des Risques Professionnels
- Formation aux métiers du Diagnostic
- L'Analyse de la qualité de l'air et La Recherche de fuites
- Vérification de la VMC
- Pose de détecteurs incendie
- Sapiteur Amiante
- Rédaction de Plan de Prévention des Risques, nécessaire lors de l'intervention d'une entreprise extérieure sur le site d'une entreprise utilisatrice
- Actes de prélèvement légionnelle
- Portabilité de l'eau
- Mesures d'empoussièrément
- A effet du 17/01/2017 → Habilitation COFRAC : contrôles électriques suivants :
  - VI(BT) : Vérifications initiales des installations électriques permanentes limitées à la basse tension et sur demande de l'inspection du travail des installations électriques permanentes ou temporaires limitées à la basse tension, installations alimentées depuis un branchement à puissance limitée ou un branchement à puissance surveillée.
  - VP (BT) : Vérifications périodiques des installations électriques permanentes limitées la basse tension, alimentées depuis un branchement puissance limitée ou un branchement à puissance surveillée, sans modification de structure et réalisées sur la base des rapports de vérification précédents
  - VT (BT) : Vérifications, avant mise en service, des installations électriques temporaires limitées à la basse tension, alimentées depuis un branchement à puissance limitée ou un branchement à puissance surveillée.

**AXA France IARD SA**

Société anonyme au capital de 214 799 030 Euros  
 Siège social : 313, Terrasses de l'Arche - 92727 Nanterre Cedex 722 057 460 R.C.S. Nanterre  
 Entreprise régie par le Code des assurances - TVA intracommunautaire n° FR 14 722 057 460  
 Opérations d'assurances exonérées de TVA - art. 261-C CGI - sauf pour les garanties portées par AXA Assistance

1/4

**AXA France IARD SA**

Société anonyme au capital de 214 799 030 Euros  
 Siège social : 313, Terrasses de l'Arche - 92727 Nanterre Cedex 722 057 460 R.C.S. Nanterre  
 Entreprise régie par le Code des assurances - TVA intracommunautaire n° FR 14 722 057 460  
 Opérations d'assurances exonérées de TVA - art. 261-C CGI - sauf pour les garanties portées par AXA Assistance

**Garanties du contrat 1 Ligne N° 3912280604**

Montant des garanties : « Lorsqu'un même sinistre met en jeu simultanément différentes garanties, l'engagement maximum de l'assureur n'excède pas, pour l'ensemble des dommages, le plus élevé des montants prévus pour ces garanties » ainsi qu'il est précisé à l'article 6.3 des conditions générales.

Nature des Dommages	LIMITES DE GARANTIES
Tous dommages corporels, matériels et immatériels consécutifs confondus (autres que ceux visés au paragraphe « Autres garanties » ci-après )	9 000 000 € par année d'assurance et par sinistre
Dont :	
- Dommages corporels	9 000 000 € par année d'assurance et par sinistre
- Dommages matériels et immatériels consécutifs confondus	1 200 000 € par année d'assurance et par sinistre
Autres garanties :	
Atteinte accidentelle à l'environnement (tous dommages confondus) (article 3.1 des conditions générales)	750 000 € par année d'assurance
Responsabilité civile professionnelle (tous dommages confondus)	Par expert : 300 000 € par sinistre et 500 000 € par année d'assurance
Dommages aux biens confiés (selon extension aux conditions particulières)	150 000 € par sinistre
Reconstitution de documents/médias confiés (selon extension aux conditions particulières)	30 000 € par sinistre

**Garanties contrat 2ème Ligne N° 3912431104**

La garantie de l'Assureur s'exerce à concurrence des montants suivants : pour la seule garantie Responsabilité Civile Professionnelle : Tous dommages confondus 3.000.000 € par sinistre et par année d'assurance et par filiale, membre du GIE dont :

- Dommages résultant d'atteintes à l'environnement accidentelles sur les sites des clients de l'assuré : 1.500.000 € par sinistre et par année d'assurance et par filiale, membre du GIE.

Il est précisé que ces montants interviennent :

- en excédent des montants de garantie du contrat de 1ère ligne,
- après épuisement des montants de garantie fixés par année d'assurance dans le contrat de 1ère ligne.

En cas d'intervention du présent contrat au premier euro, il sera fait application des franchises du contrat de 1ère ligne.

Sa validité cesse pour les risques situés à l'Etranger dès lors que l'assurance de ces derniers doit être souscrite conformément à la Législation Locale auprès d'Assureurs agréés dans la nation considérée.

La présente attestation, valable **du 01.01.2018 au 31.12.2018 inclus** sous réserve des possibilités de suspension ou de résiliation en cours d'année d'assurance pour les cas prévus par le Code des Assurances ou le contrat. Elle est délivrée, pour servir et valoir ce que de droit, et ne saurait engager l'Assureur au-delà des limites et conditions du contrat auquel elle se réfère.

Fait à PARIS  
 le 5 Janvier 2018  
 Pour la société :

**AXA France IARD SA**

Société anonyme au capital de 214 799 030 Euros  
 Siège social : 313, Terrasses de l'Arche - 92727 Nanterre Cedex 722 057 460 R.C.S. Nanterre  
 Entreprise régie par le Code des assurances - TVA intracommunautaire n° FR 14 722 057 460  
 Opérations d'assurances exonérées de TVA - art. 261-C CGI - sauf pour les garanties portées par AXA Assistance

3/4

**AXA France IARD SA**

Société anonyme au capital de 214 799 030 Euros  
 Siège social : 313, Terrasses de l'Arche - 92727 Nanterre Cedex 722 057 460 R.C.S. Nanterre  
 Entreprise régie par le Code des assurances - TVA intracommunautaire n° FR 14 722 057 460  
 Opérations d'assurances exonérées de TVA - art. 261-C CGI - sauf pour les garanties portées par AXA Assistance

# Certificat de compétences Diagnosticueur Immobilier

N° CPDI 3794 Version 004

Je soussigné, Philippe TROYAUX, Directeur Général d'I.Cert, atteste que :

**Monsieur LAPUYADE Fabien**

Est certifié(e) selon le référentiel I.Cert dénommé CPE DI DR 01, dispositif de certification de personnes réalisant des diagnostics immobiliers pour les missions suivantes :

<b>Amiante avec mention</b>	<b>Amiante Avec Mention**</b> <b>Date d'effet : 04/10/2017 - Date d'expiration : 03/10/2022</b>
<b>Amiante sans mention</b>	<b>Amiante Sans Mention*</b> <b>Date d'effet : 04/10/2017 - Date d'expiration : 03/10/2022</b>
<b>DPE individuel</b>	<b>Diagnostic de performance énergétique sans mention : DPE individuel</b> <b>Date d'effet : 06/01/2017 - Date d'expiration : 05/01/2022</b>
<b>Electricité</b>	<b>Etat de l'installation intérieure électrique</b> <b>Date d'effet : 01/06/2017 - Date d'expiration : 31/05/2022</b>
<b>Gaz</b>	<b>Etat de l'installation intérieure gaz</b> <b>Date d'effet : 27/03/2017 - Date d'expiration : 26/03/2022</b>
<b>Plomb</b>	<b>Plomb : Constat du risque d'exposition au plomb</b> <b>Date d'effet : 02/03/2017 - Date d'expiration : 01/03/2022</b>
<b>Termites</b>	<b>Etat relatif à la présence de termites dans le bâtiment - France métropolitaine</b> <b>Date d'effet : 02/03/2017 - Date d'expiration : 01/03/2022</b>

En foi de quoi ce certificat est délivré, pour valoir et servir ce que de droit.  
Edité à Saint-Grégoire, le 06/12/2017.



\* Missions de repérage des matériaux et produits de la liste A et des matériaux et produits de la liste B et évaluations périodiques de l'état de conservation des matériaux et produits de la liste A dans les bâtiments autres que ceux relevant de la mention.

\*\*Missions de repérage des matériaux et produits de la liste A et des matériaux et produits de la liste B et évaluations périodiques de l'état de conservation des matériaux et produits de la liste A dans des immeubles de grande hauteur, dans des établissements recevant du public répondant aux catégories 1 à 4, dans des immeubles de travail hébergeant plus de 300 personnes ou dans des bâtiments industriels. Missions de repérage des matériaux et produits de la liste C. Les examens visuels à l'issue des travaux de retrait ou de confinement.

Arrêté du 21 novembre 2006 modifié définissant les critères de certification des compétences des personnes physiques opérateurs des constats de risque d'exposition au plomb, des diagnostics du risque d'intoxication par le plomb des peintures ou des contrôles après travaux en présence de plomb, et les critères d'accréditation des organismes de certification - Arrêté du 25 juillet 2016 définissant les critères de certification des compétences des personnes physiques opérateurs de repérages, d'évaluation périodique de l'état de conservation des matériaux et produits contenant de l'amiante, et d'examen visuel après travaux dans les immeubles bâtis et les critères d'accréditation des organismes de certification - Arrêté du 30 octobre 2006 modifié définissant les critères de certification des compétences des personnes physiques réalisant l'état relatif à la présence de termites dans le bâtiment et les critères d'accréditation des organismes de certification - Arrêté du 16 octobre 2006 modifié définissant les critères de certification des compétences des personnes physiques réalisant le diagnostic de performance énergétique ou l'attestation de prise en compte de la réglementation thermique, et les critères d'accréditation des organismes de certification - Arrêté du 6 avril 2007 modifié définissant les critères de certification des compétences des personnes physiques réalisant l'état de l'installation intérieure de gaz et les critères d'accréditation des organismes de certification - Arrêté du 8 juillet 2008 modifié définissant les critères de certification des compétences des personnes physiques réalisant l'état de l'installation intérieure d'électricité et les critères d'accréditation des organismes de certification.

**I.Cert**  
Institut de Certification

Certification de personnes  
Diagnosticueur  
Portée disponible sur [www.icert.fr](http://www.icert.fr)

**cofrac**  
ACCREDITATION  
N° 4-0522  
PORTEE  
CERTIFICATION  
DISPONIBLE SUR  
DE PERSONNES  
[WWW.COFRAC.FR](http://WWW.COFRAC.FR)