



Diagnostics IMMO

DOSSIER DE DIAGNOSTICS TECHNIQUES

En application de l'article 18 de l'ordonnance n°2005-655 du 8 juin 2005

Réf dossier n° PM071119B



Type de bien : **Maison**

Adresse du bien :

**LE BOURG
MAISON D'AMIS
24600 CELLES**

Donneur d'ordre

Madame IGNATOVA EPOUSE RAMAGE MAGNUS
LUDMILA
LE CHATEAU DE CELLES

24600 CELLES

Propriétaire

Madame IGNATOVA EPOUSE RAMAGE
MAGNUS LUDMILA
LE CHATEAU DE CELLES

24600 CELLES

Date de mission

07/11/2019

Opérateur

MR BREGERE MARC



Diagnostics IMMO

Sommaire

RAPPORT DE SYNTHESE	3
CERTIFICAT DE SURFACE	4
DESIGNATION DE L'IMMEUBLE	4
CONSTAT DE RISQUE D'EXPOSITION AU PLOMB (CREP)	5
DÉSIGNATION DE L'IMMEUBLE	5
DÉSIGNATION DU DONNEUR D'ORDRE	5
DESIGNATION DE L'OPERATEUR DE DIAGNOSTIC	5
METHODES D'INVESTIGATION	6
APPRECIATION SUR L'ETAT GENERAL DU BIEN OBJET DE LA MISSION	7
RELEVÉ DES MESURES	9
SYNTHESE DU RELEVÉ DES MESURES	11
RAPPORT DE REPERAGE DES MATERIAUX ET PRODUITS CONTENANT DE L'AMIANTE	12
DESIGNATION DE L'IMMEUBLE	12
DESIGNATION DE L'OPERATEUR DE DIAGNOSTIC	12
CONDITIONS D'EXECUTION DE LA MISSION	13
PROCEDURES DE PRELEVEMENT	14
FICHE DE REPERAGE	15
ANNEXE 1 - PLANCHE DE REPERAGE USUEL	19
ETAT DU BATIMENT RELATIF A LA PRESENCE DE TERMITES	21
DESIGNATION DE L'IMMEUBLE	21
DESIGNATION DU DONNEUR D'ORDRE	21
DESIGNATION DE L'OPERATEUR DE DIAGNOSTIC	21
IDENTIFICATION DES BATIMENTS ET DES PARTIES DE BATIMENTS VISITES ET DES ELEMENTS INFESTES OU AYANT ETE INFESTES PAR LES TERMITES ET CEUX QUI NE LE SONT PAS	22
IDENTIFICATION DES BATIMENTS ET PARTIES DU BATIMENT (PIECES ET VOLUMES) N'AYANT PU ETRE VISITES ET JUSTIFICATION	23
IDENTIFICATION DES OUVRAGES, PARTIES D'OUVRAGES ET ELEMENTS QUI N'ONT PAS ETE EXAMINES ET JUSTIFICATION	23
MOYENS D'INVESTIGATION UTILISES	23
CONSTATATIONS DIVERSES	23
DIAGNOSTIC DE PERFORMANCE ENERGETIQUE	25
ETAT DE L'INSTALLATION INTERIEURE D'ELECTRICITE	29
DESIGNATION ET DESCRIPTION DU LOCAL D'HABITATION ET DE SES DEPENDANCES	29
IDENTIFICATION DU DONNEUR D'ORDRE	29
IDENTIFICATION DE L'OPERATEUR	29
CONCLUSION RELATIVE A L'EVALUATION DES RISQUES POUVANT PORTER ATTEINTE A LA SECURITE DES PERSONNES	30
INFORMATIONS COMPLEMENTAIRES	30
EXPLICITATIONS DETAILLEES RELATIVES AUX RISQUES ENCOURUS	34
ANOMALIES IDENTIFIEES	34
ANNEXES	37
ATTESTATION(S) DE CERTIFICATION	37
ATTESTATION SUR L'HONNEUR	38
ATTESTATION D'ASSURANCE	39



Diagnosics IMMO

RAPPORT DE SYNTHÈSE

Les présentes conclusions sont indiquées à titre d'information. Seuls les rapports réglementaires complets annexes comprises pourront être annexés à l'acte authentique.

Date d'intervention : **07/11/2019**

Opérateur : **MR BREGERE MARC**

Localisation de l'immeuble		Propriétaire
Type : Maison individuelle Adresse : LE BOURG MAISON D'AMIS Code postal : 24600 Ville : CELLES	Etage : na N° lot(s) : na Lots divers : na Section cadastrale : na N° parcelle(s) : na N° Cave : na	Civilité : Madame Nom : IGNATOVA EPOUSE RAMAGE MAGNUS LUDMILA Adresse : LE CHATEAU DE CELLES Code postal : 24600 Ville : CELLES

* na=non affecté

CONSTAT DE PRESENCE D'AMIANTE

(Article R. 1334-24 du Code de la Santé Publique; Décret n° 2011-629 du 3 juin 2011 ; norme NF X 46-020)

Conclusion :

Dans le cadre de la mission objet du présent rapport, il n'a pas été repéré de matériaux et produits contenant de l'amiante.

CERTIFICAT DE SURFACE

Surface : **67,73 M²**

CONSTAT DE RISQUE D'EXPOSITION AU PLOMB

(Article L. 1334-5 à L. 1334-10 et R. 1334-10 à R. 1334-12 du Code de la Santé Publique ; norme NF X 46-030)

Conclusion :

Le constat de risque d'exposition au plomb n'a pas révélé la présence de revêtement contenant du plomb.

ETAT DU BATIMENT RELATIF A LA PRESENCE DE TERMITES

(Selon l'arrêté du 7 mars 2012 - Norme NF P 03-201)

Conclusion :

Absence d'indice de présence de termites.

DIAGNOSTIC DE PERFORMANCE ENERGETIQUE

Étiquette : F / C (voir recommandations)

ETAT DE L'INSTALLATION INTERIEURE D'ELECTRICITE

(Fascicule de documentation NF C 16-600)

Présence d'anomalie(s).

Le présent document ne constitue qu'une note de synthèse provisoire. Elle ne pourra en aucun cas se substituer aux rapports réglementaires complets annexes comprises et ne peut être produite qu'à titre indicatif. Elle ne pourra être valablement annexée à l'acte authentique de vente du bien concerné.

Signature opérateur :



Diagnosics IMMO

CERTIFICAT DE SURFACE HABITABLE

Réf dossier n° PM071119B

Désignation de l'immeuble

LOCALISATION DE L'IMMEUBLE	PROPRIETAIRE	DONNEUR D'ORDRE
Adresse : LE BOURG MAISON D'AMIS Code postal : 24600 Ville : CELLES Type de bien : Maison individuelle	Qualité : Madame Nom : IGNATOVA EPOUSE RAMAGE MAGNUS LUDMILA Adresse : LE CHATEAU DE CELLES Code postal : 24600 Ville : CELLES	Qualité : Madame Nom : IGNATOVA EPOUSE RAMAGE MAGNUS LUDMILA Adresse : LE CHATEAU DE CELLES Code postal : 24600 Ville : CELLES Date du relevé : 07/11/2019

Mesurage visuel Autre : Document non contractuel dans le cadre de la vente

Lot	Etage	Local	Superficies habitables	Superficies non comptabilisées	Superficies des annexes mesurées
	Rdc	Entrée / Pièce à vivre	19,30		
	Rdc	Chambre	13,12		
	Rdc	Salle d'eau/WC	3,95		
	1er étage	Mezzanine	31,30		
		TOTAL	67,67	0	0

Total des surfaces habitables

67,67 m²

(soixante sept mètres carrés soixante sept)

DATE DU RAPPORT : **07/11/2019**

OPERATEUR : **MR BREGERE MARC**

CACHET

DIAGIMMO
6 Rue St Front
24000 PERIGUEUX
Tel : 05 53 03 09 09
Fax : 05 53 35 31 09
RCS Périgueux 539 916 825
N° SIREN 2012 574

SIGNATURE



Diagnosics IMMO

CONSTAT DE RISQUE D'EXPOSITION AU PLOMB (CREP) AVANT VENTE

Article L. 1334-5 à L. 1334-10 et R. 1334-10 à R. 1334-12 du Code de la Santé Publique; CREP réalisé en application de l'article L. 1334-6 du même code; arrêté du 19 août 2011 relatif au constat de risque d'exposition au plomb, norme NF X 46-030.

Réf dossier n° **PM071119B**

A – Désignation de l'immeuble

LOCALISATION DE L'IMMEUBLE	PROPRIETAIRE	OCCUPATION
Adresse : LE BOURG MAISON D'AMIS Code postal : 24600 Ville : CELLES Type de bien : Maison individuelle Année de construction : Antérieure à 1949	Qualité : Madame Nom : IGNATOVA EPOUSE RAMAGE MAGNUS LUDMILA Adresse : LE CHATEAU DE CELLES Code postal : 24600 Ville : CELLES	L'occupant est: Présence d'enfants : NON

B – Désignation du donneur d'ordre

IDENTITE DU DONNEUR D'ORDRE	MISSION
Qualité : Madame Nom : IGNATOVA EPOUSE RAMAGE MAGNUS LUDMILA Adresse : LE CHATEAU DE CELLES Code postal : 24600 Ville : CELLES	Date de mission : 07/11/2019 Date d'émission du rapport : 07/11/2019 Documents remis : Aucun document technique fourni Accompagnateur : Pas d'accompagnateur

C – Désignation de l'opérateur de diagnostic

IDENTITE DE L'OPERATEUR DE DIAGNOSTIC	
Raison sociale et nom de l'entreprise : Sarl DIAGIMMO Nom : MR BREGERE MARC Adresse : 37 BOULEVARD PUYROUSSEAU Code postal : 24000 Ville : PERIGUEUX N° de siret : 539 916 825 Signature : 	Certificat de compétence délivrée par : ICERT Adresse : 116 BIS RUE EUGENE POTTIER - 35000 RENNES Le : 30/05/2018 N° certification : CPDI0064 Cie d'assurance : AXA N° de police d'assurance : 69018567304 Date de validité : 31/12/2019 Référence réglementaire spécifique utilisée : Norme NF X 46-030

APPAREIL A FLUORESCENCE X UTILISÉ

Modèle : LPA-1	N° de série de l'appareil : J3-670
Date de chargement de la source : 16/07/2012	Nature du radionucléide : Cobalt 57
Activité à cette date : 444 Mbq	

Conclusion :

Le constat de risque d'exposition au plomb n'a pas révélé la présence de revêtement contenant du plomb.

26 unités de diagnostic	34,62% non classées	65,38% de classe 0	0,00% de classe 1	0,00% de classe 2	0,00% de classe 3
-------------------------	---------------------	--------------------	-------------------	-------------------	-------------------

Nombre total de pages du rapport : 7

Dossier n°: **PM071119B**

5/39

Siège : 37 BD DU PUYROUSSEAU – 24000 PERIGUEUX - Tél. : **05 53 03 09 09** – Fax : **05 53 35 31 09**

E-mail : diagnostics-immo@orange.fr – www.diagnostics-immo24.fr

S.A.R.L. DIAGIMMO - RCS Périgueux 539 916 825 - code Naf : 7120B

Assurance RCP n° AM225380 délivrée par GENERALI



Diagnostics IMMO

SOMMAIRE

DÉSIGNATION DE L'IMMEUBLE	5
DÉSIGNATION DU DONNEUR D'ORDRE	5
DESIGNATION DE L'OPERATEUR DE DIAGNOSTIC	5
METHODES D'INVESTIGATION.....	6
APPRECIATION SUR L'ETAT GENERAL DU BIEN OBJET DE LA MISSION	7
RELEVÉ DES MESURES.....	9
SYNTHÈSE DU RELEVÉ DES MESURES	11

D – METHODES D'INVESTIGATION

Le constat de risque d'exposition au plomb (CREP), défini à l'Article L.1334-5 du code de la santé publique, consiste à mesurer la concentration en plomb de tous les revêtements du bien concerné, afin d'identifier ceux contenant du plomb, qu'ils soient dégradés ou non, à décrire leur état de conservation et à repérer, le cas échéant, les situations de dégradation du bâti permettant d'identifier les situations d'insalubrité.

Le présent constat est réalisé en application de l'article L. 1334-6, et porte uniquement sur les revêtements privatifs du logement, y compris les revêtements extérieurs au logement (volet, portail, grille, ...).

Lorsque le CREP est réalisé en application de l'Article L.1334-8, seuls les revêtements des parties communes sont concernés (y compris par exemple, la partie extérieure des portes palières).

Les mesures effectuées sur les unités de diagnostics sont réalisées à l'aide d'un analyseur portable permettant de détecter le plomb éventuellement présent dans les différents revêtements. Conformément à la réglementation en vigueur, l'utilisateur de cet appareil a obtenu une autorisation de détention régulière délivrée par la DGSNR (Direction Générale de la Sécurité Nucléaire et de la Radioprotection). Le présent constat ne comprend pas la mise en oeuvre de méthodes destructives, ni la dépose d'éléments de la construction ou d'habillage ou le déplacement de mobilier. Un prélèvement du revêtement pour analyse chimique est effectué lorsque la mesure est impossible (éléments difficiles d'accès pour l'appareil, surfaces insuffisamment planes ou forte rugosité) ou non concluante au regard de la précision de l'appareil ou éventuellement lorsque dans un même local, au moins une mesure est supérieure au seuil de 1 milligramme par centimètre carré (1mg/cm²), mais aucune mesure n'est supérieure à 2mg/cm².

Ce Constat de Risque d'Exposition au Plomb a été rédigé par l'opérateur conformément à la norme NF X 46-030 «Diagnostic plomb — Protocole de réalisation du constat de risque d'exposition au plomb».



Diagnostics IMMO

Analyseur utilisé

APPAREIL A FLUORESCENCE X			
Nom du fabricant de l'appareil	PROTEC		
Autorisation ASN (DGSNR)	N° : T240248	Date d'autorisation : 10/05/2017	
	Date de fin de validité de l'autorisation : 10/05/2022		
Nom du titulaire de l'autorisation ASN (DGSNR)	JEAN PHILIPPE MESTRE		
Nom de la Personne Compétente en Radioprotection (PCR)	JEAN PHILIPPE MESTRE		
Fabricant de l'étalon	Cobalt 57	n° NIST de l'étalon	
Concentration	mg/cm2	Incertitude	mg/cm2
Vérification de la justesse de l'appareil en début du CREP	Date : 07/11/2019	n° de la mesure	0
		concentration	1 mg/cm2
Vérification de la justesse de l'appareil en fin du CREP	Date : 07/11/2019	n° de la mesure	25
		concentration	1 mg/cm2
Vérification de la justesse de l'appareil si une remise sous tension a lieu	Date : Sans objet	n° de la mesure	
		concentration	mg/cm2

Laboratoire d'analyse éventuel

Nom du laboratoire d'analyse	
Nom du contact	Sans objet
Coordonnées	
Référence du rapport d'essai	Sans objet
Date d'envoi des prélèvements	Sans objet
Date de réception des résultats	Sans objet

E – Appréciation sur l'état général du bien objet de la mission

RISQUES DE SATURNISME INFANTILE	
Au moins un local parmi les locaux objets du constat présente au moins 50 % d'unités de diagnostic de classe 3	NON
L'ensemble des locaux objets du présent constat présente au moins 20 % d'unités de diagnostic de classe 3	NON
SITUATIONS DE DEGRADATION DU BATI	
Plancher ou plafond menaçant de s'effondrer ou en tout ou partie effondré	NON
Traces importantes de coulure ou de ruissellement d'eau sur plusieurs unités de diagnostic d'un même local	NON
Plusieurs unités de diagnostic d'un même local recouvertes de moisissures ou de tâches d'humidité	NON

SCHEMA TYPE DE LA PIECE

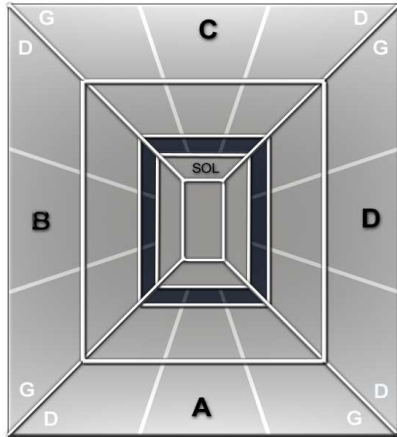

Mur A : Mur d'accès au local
Mur B : Mur gauche
Mur C : Mur du fond
Mur D : Mur droit

Abréviations : G=gauche, D=droite, H=Haut, B=bas, Int=intérieur, Ext=extérieur Fen=fenêtre M=milieu

La zone plafond est indiquée en clair sur le croquis de situation.

Abréviations :

Cla : classement
NV : Non visible
ND : Non dégradé
EU : Etat d'usage
DE : Dégradé
int=intérieur ext=extérieur D=droit G=gauche Fen=fenêtre M=milieu P=porte

1 Fenêtre1 : fenêtre la plus à gauche sur le pan de mur mentionné.
1 Fenêtre2 : 2^e mesure sur la fenêtre la plus à gauche
1 Porte1 : idem

non visible : si le revêtement contenant du plomb (peinture par exemple) est manifestement situé en dessous d'un revêtement sans plomb (papier peint par exemple), la description de l'état de conservation de cette peinture peut ne pas être possible

état d'usage : c'est-à-dire présence de dégradations d'usage couramment rencontrées dans un bien régulièrement entretenu (usure par friction, traces de chocs, microfissures ...) : ces dégradations ne génèrent pas spontanément des poussières ou des écailles

dégradé : c'est-à-dire présence de dégradations caractéristiques d'un défaut d'entretien ou de désordres liés au bâti, qui génèrent spontanément des poussières ou des écailles (pulvérisation, écaillage, cloquage, fissures, faïençage, traces de grattage, lézardes).



Diagnostics IMMO

F – Relevé des mesures

N° Mes	Zone	Unité de diagnostic	Substrat	Revêt. apparent	Localisa mesure	Rés	Mesure mg/cm²	Nature dégradat°	Classe	observat°
Calibrage début										
0						POS	1			

N° Mes	Zone	Unité de diagnostic	Substrat	Revêt. apparent	Localisa mesure	Rés	Mesure mg/cm²	Nature dégradat°	Classe	observat°
RDC ENTRÉE / PIÈCE À VIVRE										
1	B	mur haut	Placop lâtre	Peinture	>1m.	NEG	0,2		0	
2	B	mur bas	Placop lâtre	Peinture	<1m.	NEG	0,1		0	
3	C	mur haut	Placop lâtre	Peinture	>1m.	NEG	0,1		0	
4	C	mur bas	Placop lâtre	Peinture	<1m.	NEG	0,2		0	
5	A	porte2 int	Bois	Peinture	Centre	NEG	0,4		0	
6	A	huisserie3 porte int	Bois	Peinture		NEG	0,1		0	
7	B	porte1 int	Bois	Peinture	Centre	NEG	0,1		0	
8	B	huisserie3 porte int	Bois	Peinture		NEG	0,1		0	
9	C	porte2 int	Bois	Peinture	Droite	NEG	0,4		0	
10	C	porte1 int	Bois	Peinture	Droite	NEG	0,1		0	
11	A	Fenêtre2 int	Bois	Peinture	Centre	NEG	0,1		0	
12	A	Fenêtre3 ext	Bois	Peinture	Centre	NEG	0,1		0	
x		Mur A								pierre
x		Mur D								pierre
Nombre total d'UD			11	Nbre d'unités de classe 3		0	Pourcentage de classe 3		0%	

N° Mes	Zone	Unité de diagnostic	Substrat	Revêt. apparent	Localisa mesure	Rés	Mesure mg/cm²	Nature dégradat°	Classe	observat°
RDC CHAMBRE										
13	A	porte2 int	Bois	Peinture	Centre	NEG	0,4		0	
14	A	huisserie3 porte int	Bois	Peinture		NEG	0,2		0	
x		Mur B								pierre
x		Mur C								pierre
x		Mur D								pierre
Nombre total d'UD			5	Nbre d'unités de classe 3		0	Pourcentage de classe 3		0%	

N° Mes	Zone	Unité de diagnostic	Substrat	Revêt. apparent	Localisa mesure	Rés	Mesure mg/cm²	Nature dégradat°	Classe	observat°
RDC SALLE D'EAU/WC										
15	A	mur haut	Placop lâtre	Peinture	>1m.	NEG	0,5		0	
16	A	mur bas	Placop lâtre	Peinture	<1m.	NEG	0,3		0	
17	B	mur haut	Placop lâtre	Peinture	>1m.	NEG	0,3		0	
18	B	mur bas	Placop lâtre	Peinture	<1m.	NEG	0,4		0	
19	C	mur haut	Placop lâtre	Peinture	>1m.	NEG	0,3		0	
20	C	mur bas	Placop lâtre	Peinture	<1m.	NEG	0,4		0	
21	D	mur haut	Placop lâtre	Peinture	>1m.	NEG	0,2		0	
22	D	mur bas	Placop lâtre	Peinture	<1m.	NEG	0,1		0	
23	A	porte2 int	Bois	Peinture	Centre	NEG	0,1		0	
24	A	huisserie3 porte int	Bois	Peinture		NEG	0,1		0	
Nombre total d'UD			6	Nbre d'unités de classe 3		0	Pourcentage de classe 3		0%	

N°	Zone	Unité de	Substr	Revêt.	Localisa	Rés	Mesure	Nature	Classe	observat°
----	------	----------	--------	--------	----------	-----	--------	--------	--------	-----------

Dossier n°: PM071119B

9/39

Siège : 37 BD DU PUYROUSSEAU – 24000 PERIGUEUX - Tél. : **05 53 03 09 09** – Fax : 05 53 35 31 09

E-mail : diagnostics-immo@orange.fr – www.diagnostics-immo24.fr

S.A.R.L. DIAGIMMO - RCS Périgueux 539 916 825 - code Naf : 7120B

Assurance RCP n° AM225380 délivrée par GENERALI



Diagnostics IMMO

Mes	diagnostic	at	apparent	mesure	mg/cm ²	dégradat°	
1ER ÉTAGE MEZZANINE							
x	Mur A						pierre
x	Mur B						pierre
x	Mur C						pierre
x	Mur D						pierre
Nombre total d'UD		4	Nbre d'unités de classe 3	0	Pourcentage de classe 3		0%

N° Mes	Zone	Unité de diagnostic	Substrat	Revêt. apparent	Localisa mesure	Rés	Mesure mg/cm ²	Nature dégradat°	Classe	observat°
Calibrage fin										
25						POS	1			

Les n° de mesures commençant par la lettre P correspondent à des prélèvements.
Leur concentration est exprimée en mg/g, le seuil positif est de 1.5 mg/g

RESPONSABILITE DU PROPRIETAIRE SUR LA PRESENCE EVENTUELLE DE PLOMB DANS LES PARTIES COMMUNES

En sus du présent rapport, afin que le propriétaire vendeur soit exonéré de la garantie de vices cachés que pourrait constituer la présence de revêtements contenant du plomb à une concentration > 1mg/cm² dans les parties communes, il doit impérativement fournir à l'acquéreur un « Constat des Risques d'Exposition au Plomb » (CREP) portant sur les parties communes. Lorsque le bien ne fait pas partie d'un ensemble immobilier comprenant des parties communes, il n'y a pas lieu de prendre en compte cette remarque.

Durée de validité

Si le présent constat révèle la présence de revêtements contenant du plomb avec une concentration supérieur à 1mg/cm², il doit avoir été établi depuis moins d'un an à la date de toute promesse unilatérale de vente ou d'achat ou de contrat réalisant ou constatant la vente d'un immeuble et moins de six ans à la date de signature de tout nouveau contrat de location. Passé ce délai, le constat devra être actualisé.

Le présent rapport ne peut être reproduit qu'intégralement et avec l'autorisation écrite préalable de son auteur.



Diagnostics IMMO

Tous les locaux ont été visités :

OUI

NON

Liste des locaux visités : Entrée / Pièce à vivre, Chambre, Salle d'eau/WC, Mezzanine

Locaux et parties de l'immeuble bâti non visités

Local ou partie de l'immeuble bâti	Motif
Néant	Néant

G – SYNTHÈSE DU RELEVÉ DES MESURES

Nombre total d'unités de diagnostic : 26

Pourcentage respectif des unités de diagnostic de classe 0, 1, 2 et 3 par rapport au nombre total d'unités de diagnostic :

Concentration en plomb	Type de dégradation	Classement	% des unités de diagnostic
< 1 mg/cm ² (ou < 1,5 mg/g)		0	65%
>= 1 mg/cm ² (ou >= 1,5 mg/g)	Non dégradé (ND) ou non visible (NV)	1	0%
	Etat d'usage (EU)	2	0%
	Dégradé (DE)	3	0%

Classement des unités de diagnostic

Les mesures de concentration en plomb sont regroupées dans le tableau de synthèse suivant :

	Total	Non mesurées	Classe 0	Classe 1	Classe 2	Classe 3
Nombre d'unités de diagnostic	26	9	17	0	0	0
%	100,00 %	34,62 %	65,38 %	0,00 %	0,00 %	0,00 %

DATE DU RAPPORT : 07/11/2019

OPERATEUR : MR BREGERE MARC

CACHET

DIAGIMMO
6 Rue St Front
24000 PERIGUEUX
Tél. 05 53 03 09 09
Fax 05 53 33 31 09
RCS Périgueux 539 916 825
N° Génie 2012 574

SIGNATURE



Diagnostics IMMO

RAPPORT DE REPERAGE DES MATERIAUX ET PRODUITS CONTENANT DE L'AMIANTE

POUR L'ETABLISSEMENT DU CONSTAT ETABLI A L'OCCASION DE LA VENTE D'UN IMMEUBLE BATI

Selon les prescriptions de la norme NF X 46-020 du 5 août 2017 relatif au repérage des matériaux et produits contenant de l'amiante dans les immeubles bâtis.
En application de l'article L. 1334-13 du Code de la Santé Publique, de l'article R. 1334-15
du décret 2011-629 du 3 juin 2011, arrêté du 26 juin 2013 modifiant les arrêtés du 12 décembre 2012 listes A et B,
des articles R 1334-20 et R 1334-21

Réf dossier n° PM071119B

A – Désignation de l'immeuble

LOCALISATION DE L'IMMEUBLE	PROPRIETAIRE	
Adresse : LE BOURG MAISON D'AMIS Code postal : 24600 Ville : CELLES Catégorie bien : Habitation (maison individuelle) Date permis de construire : Type de bien : Maison individuelle	Qualité : Madame Nom : IGNATOVA EPOUSE RAMAGE MAGNUS LUDMILA Adresse : LE CHATEAU DE CELLES Code postal : 24600 Ville : CELLES	Documents remis : Aucun document technique fourni Laboratoire accrédité COFRAC : N° :

B – Désignation du commanditaire

IDENTITE DU COMMANDITAIRE	MISSION
Qualité : Madame Nom : IGNATOVA EPOUSE RAMAGE MAGNUS LUDMILA Adresse : LE CHATEAU DE CELLES Code postal : 24600 Ville : CELLES	Date de commande : 07/11/2019 Date de repérage : 07/11/2019 Date d'émission du rapport : 07/11/2019 Accompagnateur : Pas d'accompagnateur

C – Désignation de l'opérateur de diagnostic

IDENTITE DE L'OPERATEUR DE DIAGNOSTIC	
Raison sociale et nom de l'entreprise : Sarl DIAGIMMO Nom : MR BREGERE MARC Adresse : 37 BOULEVARD PUYROUSSEAU Code postal : 24000 Ville : PERIGUEUX N° de siret : 539 916 825	Certification de compétence délivrée par : ICERT Adresse : 116 BIS RUE EUGENE POTTIER - 35000 RENNES Le : 26/07/2018 N° certification : CPDI0064 Cie d'assurance : AXA N° de police d'assurance : 69018567304 Date de validité : 31/12/2019 Référence réglementaire spécifique utilisée : Norme NF X46-020

Conclusion :

Dans le cadre de la mission objet du présent rapport, il n'a pas été repéré de matériaux et produits contenant de l'amiante.

Objet de la mission : dresser un constat de présence ou d'absence de matériaux et produits contenant de l'amiante et déterminer si le bien présente un danger potentiel ou immédiat pour les occupants et les professionnels du bâtiment amenés à effectuer des travaux lié à une exposition à l'amiante

Nombre total de pages du rapport : 9

Dossier n°: PM071119B

12/39

Siège : 37 BD DU PUYROUSSEAU – 24000 PERIGUEUX - Tél. : **05 53 03 09 09** – Fax : 05 53 35 31 09

E-mail : diagnostics-immo@orange.fr – www.diagnostics-immo24.fr

S.A.R.L. DIAGIMMO - RCS Périgueux 539 916 825 - code Naf : 7120B

Assurance RCP n° AM225380 délivrée par GENERALI

SOMMAIRE

DESIGNATION DE L'IMMEUBLE	12
DESIGNATION DE L'OPERATEUR DE DIAGNOSTIC	12
CONDITIONS D'EXECUTION DE LA MISSION	13
PROCEDURES DE PRELEVEMENT	14
FICHE DE REPERAGE	15
ANNEXE 1 - PLANCHE DE REPERAGE USUEL	19

SCHEMA TYPE DE LA PIECE

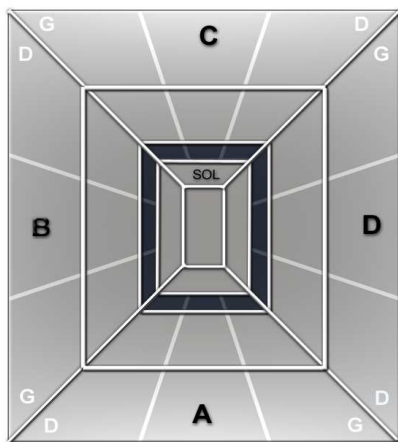

Mur A : Mur d'accès à la pièce
 Mur B : Mur gauche
 Mur C : Mur du fond
 Mur D : Mur droit

Abréviations : G=gauche, D=droite, H=Haut, B=bas, Int=intérieur, Ext=extérieur Fen=fenêtre M=milieu

CONDITIONS D'EXECUTION DE LA MISSION

Le présent repérage se limite aux matériaux accessibles sans travaux destructifs c'est-à-dire entraînant réparation, remise en état ou ajout de matériau ou faisant perdre sa fonction au matériau (technique, esthétique...).

La recherche ne concernera donc que les zones visibles et accessibles.

La recherche est réalisée sans démontage hormis le soulèvement de plaques de faux-plafond ou trappes de visites mobiles. En cas de présence de matériaux et produits susceptibles de contenir de l'amiante, l'opérateur préconise des investigations complémentaires et émet des réserves appropriées.

En conséquence :

- aucun sondage ou prélèvement ne peut être réalisé sur des matériaux comme les conduits de fluide, les panneaux assurant l'habillage d'une gaine ou d'un coffre, les panneaux de cloisons, les clapets ou volets coupe-feu, les panneaux collés ou vissés assurant une étanchéité...
- les revêtements et doublages (des plafonds, murs, sols ou conduits) qui pourraient recouvrir des matériaux susceptibles de contenir de l'amiante ne peuvent pas être déposés ou détruits.

Sont considérés comme faux plafonds, les éléments rapportés en sous face d'une structure portante et à une certaine distance de celle-ci, constitués d'une armature suspendue et d'un remplissage en panneaux légers discontinus formant une trame.

Ne sont pas considérés comme faux plafonds, les faux plafonds constitués de :

- Plâtre enduits sur béton hourdis
- Plâtre enduits sur grillage, lattes de bois, briquettes de terre cuite ou baculas
- Plâtre préfabriqué en plaques fixées sur ossature (staff, plaque de plâtre) destinées à recevoir une peinture.



Diagnostics IMMO

MODALITES DE REALISATION DES INVESTIGATIONS APPROFONDIES

La quantité et la localisation des investigations approfondies sont définies par l'opérateur de repérage en fonction des conditions d'accès aux matériaux ou produits, et du nombre de sondages à réaliser selon l'Annexe A de la norme NF X 46-020. L'opérateur de repérage réalise les investigations approfondies non destructives nécessaires et définit le nombre et l'emplacement des investigations approfondies destructives qui permettent de rendre accessibles les parties d'ouvrages à inspecter.

Les investigations approfondies, réalisées par l'opérateur de repérage, une entreprise de travaux, une régie, mandatée par le donneur d'ordre, doivent respecter le cadre juridique prévu aux articles relatifs au risque amiante du code du travail et en particulier à ceux relatifs à la prévention des risques lors d'intervention sur des matériaux susceptibles de provoquer l'émission de fibres d'amiante.

Exemples d'investigations approfondies :

- non destructives : déposer une trappe d'accès, soulever un faux-plafond (n'implique aucune dégradation) ;

Lorsque, dans des cas très exceptionnels certaines parties d'ouvrages ne sont pas accessibles avant le début de l'intervention, l'opérateur de repérage émet les réserves correspondantes et préconise les investigations complémentaires à réaliser.

Procédures de prélèvement

Les prélèvements sur des matériaux ou produits susceptibles de contenir de l'amiante sont réalisés en application des dispositions de la norme NF X 46-020. L'opérateur délimite une zone d'intervention avant de procéder au prélèvement et applique un fixateur afin de limiter l'émission de fibres d'amiante. Des outils de prélèvement propres et adaptés sont utilisés de manière à générer un minimum de poussière et éliminer tout risque de contamination croisée lors de l'intervention.

L'échantillon doit être suffisant pour permettre une description macroscopique, une analyse et une contre-analyse. Une fois prélevé l'échantillon est immédiatement conditionné dans un double emballage individuel hermétique et l'identification est portée de manière indélébile sur l'emballage dès le prélèvement réalisé. Le point de prélèvement est stabilisé après l'opération à l'aide d'un fixateur.

Une brumisation ou une imprégnation par de l'eau des matériaux ou produits à sonder ou à prélever est éventuellement pratiquée à l'endroit du prélèvement ou du sondage. Le ou les secteurs où ils ont été éventuellement effectués sont nettoyés et stabilisés après intervention.

Pour les prélèvements et sondages sur des matériaux et produits susceptibles de contenir de l'amiante, l'opérateur de repérage nettoie sa zone d'intervention et élimine les débris résultant de son intervention.

MESURES DE PROTECTION COLLECTIVE

D'une manière générale, les personnes autres que l'opérateur de repérage doivent être éloignées du lieu d'intervention, quelle que soit l'étape en cours. En cas de besoin, les locaux concernés doivent être évacués et des mesures d'isolement peuvent être préconisées.

MESURES DE PROTECTION INDIVIDUELLE

Tout au long de sa mission, l'opérateur de repérage assure sa propre protection par la mise en place d'une protection individuelle adaptée.

L'accès à la zone à risque (sphère de 1 à 2 mètres autour du point de prélèvement) est interdit pendant l'opération. Dans le cas où une émission de poussières est prévisible une protection est mise en place afin d'assurer un nettoyage de la zone d'intervention. Une fiche d'accompagnement des prélèvements reprenant l'identification, est transmise au laboratoire.

Pour permettre une parfaite traçabilité ainsi que leur comptabilité, les prélèvements sont repérés sur un croquis ou un plan de repérage. L'opérateur utilise des gants jetables ainsi qu'un équipement de protection individuelle à usage unique.

Pour chacun des sondages, dès lors que le matériel utilisé implique un contact direct, il est également utilisé des gants à usage unique et des outils propres ou soigneusement nettoyés afin d'éliminer tout risque de contamination croisée. Les outils utilisés pour les sondages sont dans la mesure du possible à usage unique. Lorsque cela n'est pas possible, un processus de nettoyage de la totalité de l'outil est mis en œuvre (y compris le porte-lame) afin d'éviter une contamination d'un matériau à un autre.

Ce rapport ne peut être utilisé pour satisfaire aux exigences du repérage avant démolition (art. R.1334-19 du décret 2011-629 du 3 juin 2011) ni du repérage avant travaux (Norme NF X 46-020 du 5 août 2017).



Diagnostics IMMO

FICHE DE REPERAGE

<i>Niv</i>	<i>Localisat°</i>	<i>Composant</i>	<i>Partie de composant</i>	<i>Réf.</i>	<i>Résultat Etat</i>	<i>Critère de décision</i>	<i>Obligation/ Recommandation Comment./Localisation</i>
Néant	Néant	Néant	Néant	Néant	Néant	Néant	Néant



Diagnostics IMMO

Légende	
AT	Marquage (AT) = marquage caractéristique d'un matériau ou produit amianté
NT	Marquage (NT) = marquage caractéristique d'un matériau ou produit non amianté
DC	DC = Document consulté (mentionnant la présence d'un matériau ou produit amianté)
JP	Jugement personnel
MSA	MSA (matériau sans amiante) = matériau ou produit qui par nature ne contient pas d'amiante
ITA	Impossibilité Technique d'Accès ou inaccessible sans travaux destructifs ou inaccessible directement (pas de moyen d'accès)
CCTP, DOE	Cahier des Clauses Techniques Particulières, Dossier des Ouvrages Exécutés
Colonne Réf.	IA : investigation approfondie, P : prélèvement, R : repérage, S : sondage
ZPSO	ZPSO=Zone Présentant une Similitude d'Ouvrage
Liste A	
CAS 1	L'évaluation périodique de l'état de conservation des matériaux et produits de la liste A contenant de l'amiante est effectuée dans un délai maximal de trois ans à compter de la date de remise au propriétaire du rapport de repérage ou des résultats de la dernière évaluation de l'état de conservation ou à l'occasion de toute modification substantielle de l'ouvrage ou de son usage. La personne ayant réalisé cette évaluation en remet les résultats au propriétaire contre accusé de réception.
Evaluation périodique de l'état de conservation des matériaux	
CAS 2	La mesure d'empoussièrement dans l'air est effectuée dans les conditions définies à l'article R. 1334-25, dans un délai de trois mois à compter de la date de remise au propriétaire du rapport de repérage ou des résultats de la dernière évaluation de l'état de conservation. L'organisme qui réalise les prélèvements d'air remet les résultats des mesures d'empoussièrement au propriétaire contre accusé de réception.
Surveillance du niveau d'empoussièrement	
CAS 3	Les travaux de retrait ou de confinement mentionnés sont achevés dans un délai de trente-six mois à compter de la date à laquelle sont remis au propriétaire le rapport de repérage ou les résultats des mesures d'empoussièrement ou de la dernière évaluation de l'état de conservation. Pendant la période précédant les travaux, des mesures conservatoires appropriées sont mises en œuvre afin de réduire l'exposition des occupants et de la maintenir au niveau le plus bas possible, et, dans tous les cas, à un niveau d'empoussièrement inférieur à cinq fibres par litre. Les mesures conservatoires ne doivent conduire à aucune sollicitation des matériaux et produits concernés par les travaux. Le propriétaire informe le préfet du département du lieu d'implantation de l'immeuble concerné, dans un délai de deux mois à compter de la date à laquelle sont remis le rapport de repérage ou les résultats des mesures d'empoussièrement ou de la dernière évaluation de l'état de conservation, des mesures conservatoires mises en œuvre, et, dans un délai de douze mois, des travaux à réaliser et de l'échéancier proposé.
Travaux	
Liste B	
EP	Cette évaluation périodique consiste à : a) contrôler périodiquement que l'état de dégradation des matériaux et produits concernés ne s'aggrave pas, et, le cas échéant, que leur protection demeure en bon état de conservation ; b) rechercher, le cas échéant, les causes de dégradation et prendre les mesures appropriées pour les supprimer.
Evaluation Périodique	
AC1	Le propriétaire devra mettre en œuvre une action corrective de premier niveau qui consiste à : a) rechercher les causes de la dégradation et définir les mesures correctives appropriées pour les supprimer ; b) procéder à la mise en œuvre de ces mesures correctives afin d'éviter toute nouvelle dégradation et, dans l'attente, prendre les mesures de protection appropriées afin de limiter le risque de dispersion des fibres d'amiante ; c) veiller à ce que les modifications apportées ne soient pas de nature à aggraver l'état des autres matériaux et produits contenant de l'amiante restant accessibles dans la même zone ; d) contrôler périodiquement que les autres matériaux et produits restant accessibles, ainsi que, le cas échéant, leur protection, demeurent en bon état de conservation.
Action Corrective de 1er niveau	
AC2	Le propriétaire devra mettre en œuvre une action corrective de second niveau de telle sorte que le matériau ou produit ne soit plus soumis à aucune agression ni dégradation. Cette action corrective de second niveau consiste à : a) prendre, tant que les mesures mentionnées au c) n'ont pas été mises en place, les mesures conservatoires appropriées pour limiter le risque de dégradation, et la dispersion des fibres d'amiante. Durant les mesures conservatoires, et afin de vérifier que celles-ci sont adaptées, une mesure d'empoussièrement est réalisée, conformément aux dispositions du code de la santé publique ; b) procéder à une analyse de risque complémentaire, afin de définir les mesures de protection ou de retrait les plus adaptées, prenant en compte l'intégralité des matériaux et produits contenant de l'amiante dans la zone concernée ; c) mettre en œuvre les mesures de protection ou de retrait définies par l'analyse de risque ; d) contrôler périodiquement que les autres matériaux et produits restant accessibles, ainsi que leur protection, demeurent en bon état de conservation.
Action Corrective de 2nd niveau	



Diagnostics IMMO

Locaux et parties de l'immeuble bâti non visités

Local ou partie de l'immeuble bâti	Motif
Néant	Néant

Ouvrages, parties d'ouvrages et éléments non contrôlés

Ouvrages, parties d'ouvrages et éléments non contrôlés	Motif
Charpente et Couverture sous face	Combles aménagés sous rampants non visible

RESPONSABILITE DU PROPRIETAIRE CONCERNANT OUVRAGES OU PARTIES D'OUVRAGES NON CONTROLES

Nous attirons l'attention du propriétaire ou du commanditaire sur le fait que pour s'exonérer de la garantie de vices cachés et pour éviter leurs éventuelles mise en évidence ultérieure, il est recommandé de rendre accessible à l'opérateur toutes les parties de bâtiment inaccessibles au jour de la visite.

Liste des locaux visités et revêtements en place au jour de la visite

Local	Plancher	Murs, cloisons, poteaux	Plafonds
Rdc Entrée / Pièce à vivre	carrelage	peinture + pierre	solivage - bois
Chambre	carrelage	pierre + peinture	solivage - bois
Salle d'eau/WC	carrelage	peinture	solivage - bois
1er étage Mezzanine	bois	pierre	peinture

Le présent rapport ne peut être reproduit qu'intégralement et avec l'autorisation écrite préalable de son auteur.

DATE DE SIGNATURE DU RAPPORT : **07/11/2019**

OPERATEUR : **MR BREGERE MARC**

CACHET

DIAGIMMO
6 Rue St Front
24000 PERIGUEUX
Tél : 05 53 03 09 09
Fax : 05 53 35 31 09
RCS Périgueux 539 916 825
N° Gestion 2012 574

SIGNATURE

Le présent rapport est établi par une personne dont les compétences sont certifiées par **ICERT (116 BIS RUE EUGENE POTTIER - 35000 RENNES)**.



Diagnostics IMMO

ELEMENTS D'INFORMATION

Les maladies liées à l'amiante sont provoquées par l'inhalation des fibres. Toutes les variétés d'amiante sont classées comme substances cancérigènes avérées pour l'homme. L'inhalation de fibres d'amiante est à l'origine de cancers (mésothéliomes, cancers broncho-pulmonaires), et d'autres pathologies non cancéreuses (épanchements pleuraux, plaques pleurales).

L'identification des matériaux et produits contenant de l'amiante est un préalable à l'évaluation et à la prévention des risques liés à l'amiante. Elle doit être complétée par la définition et la mise en œuvre de mesures de gestion adaptées et proportionnées pour limiter l'exposition des occupants présents temporairement ou de façon permanente dans l'immeuble. L'information des occupants présents temporairement ou de façon permanente est un préalable essentiel à la prévention du risque d'exposition à l'amiante.

Il convient donc de veiller au maintien du bon état de conservation des matériaux et produits contenant de l'amiante afin de remédier au plus tôt aux situations d'usure anormale ou de dégradation.

Il conviendra de limiter autant que possible les interventions sur les matériaux et produits contenant de l'amiante qui ont été repérés et de faire appel aux professionnels qualifiés notamment dans le cas de retrait ou de confinement de ce type de matériau ou produit.

Enfin, les déchets contenant de l'amiante doivent être éliminés dans des conditions strictes, renseignez-vous auprès de votre mairie ou votre préfecture. Pour connaître les centres d'élimination près de chez vous consultez la base de données « déchets » gérée par l'ADEME directement accessible sur le site Internet www.sinoe.org.



Diagnostics IMMO

ANNEXE 1 - PLANCHE DE REPERAGE USUEL

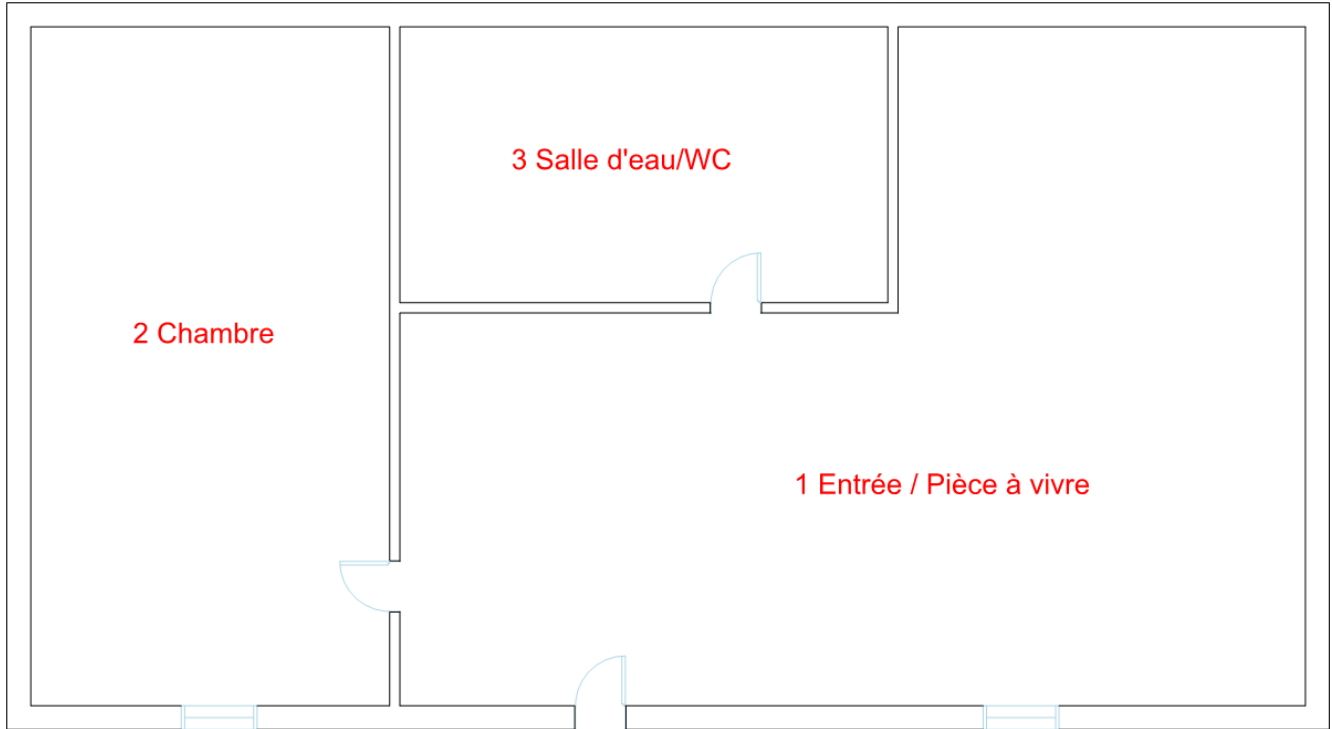

Rdc



Diagnostics IMMO



1er étage



Diagnostics IMMO

ETAT DU BATIMENT RELATIF A LA PRESENCE DE TERMITES

Arrêté du 7 mars 2012 – Norme NF P 03-201 - Février 2016

Réf dossier n° PM071119B

A – Désignation de l'immeuble

LOCALISATION DU OU DES BATIMENTS		PROPRIETAIRE
Adresse : LE BOURG MAISON D'AMIS Code postal : 24600 Ville : CELLES Immeuble bâti : oui Mitoyenneté : oui Nombre de niveaux : 1	Type de bien : Maison individuelle	Qualité : Madame Nom : IGNATOVA EPOUSE RAMAGE MAGNUS LUDMILA Adresse : LE CHATEAU DE CELLES Code postal : 24600 Ville : CELLES

B – Désignation du donneur d'ordre

IDENTITE DU DONNEUR D'ORDRE	MISSION
Qualité : Madame Nom : IGNATOVA EPOUSE RAMAGE MAGNUS LUDMILA Adresse : LE CHATEAU DE CELLES Code postal : 24600 Ville : CELLES Informations collectées auprès du donneur d'ordre Présence de termites : Non communiqué Traitements anti-termites antérieurs :	Date de mission : 07/11/2019 Documents remis : Aucun document technique fourni Notice technique : Accompagnateur : Pas d'accompagnateur Durée d'intervention : 0H45 Zone délimitée par arrêté préfectoral : OUI

C – Désignation de l'opérateur de diagnostic

IDENTITE DE L'OPERATEUR DE DIAGNOSTIC	
Raison sociale et nom de l'entreprise : Sarl DIAGIMMO Nom : MR BREGERE MARC Adresse : 37 BOULEVARD PUYROUSSEAU Code Postal : 24000 Ville : PERIGUEUX N°de siret : 539 916 825	Certification de compétence délivrée par : ICERT Adresse : 116 BIS RUE EUGENE POTTIER - 35000 RENNES Le : 30/05/2018 N° certification : CPDI0064 Cie d'assurance : AXA N° de police d'assurance : 69018567304 Date de validité : 31/12/2019 Norme méthodologique ou spécifique technique utilisée : Norme NF P 03-201

Nombre total de pages du rapport : 4

Dossier n°: **PM071119B**

21/39

D - Identification des bâtiments et des parties de bâtiments visités et des éléments infestés ou ayant été infestés par les termites et ceux qui ne le sont pas

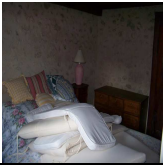
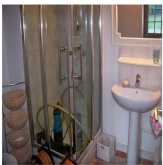
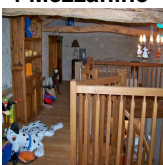
Bâtiments et parties de bâtiments visités		Ouvrages, parties d'ouvrages et éléments examinés	Résultat du diagnostic d'infestation
Niveau	Partie		
Rdc	1 Entrée / Pièce à vivre 	<i>Porte bois + peinture , Huisserie bois + peinture , Plancher bas carrelage , Plinthes bois + peinture , Murs peinture + pierre , Plafond solivage - bois</i>	Absence d'indice caractéristique de présence de termites.
Rdc	2 Chambre 	<i>Porte bois + peinture , Huisserie bois + peinture , Plancher bas carrelage , Plinthes bois + peinture , Murs pierre + peinture , Plafond solivage - bois</i>	Absence d'indice caractéristique de présence de termites.
Rdc	3 Salle d'eau/WC 	<i>Porte bois + peinture , Huisserie bois + peinture , Plancher bas carrelage , Plinthes bois + peinture , Murs peinture , Plafond solivage - bois</i>	Absence d'indice caractéristique de présence de termites.
1er étage	4 Mezzanine 	<i>Huisserie bois + peinture , Plancher bas bois , Murs pierre , Plafond peinture , Charpente bois</i>	Absence d'indice caractéristique de présence de termites.

SCHEMA TYPE DE LA PIECE

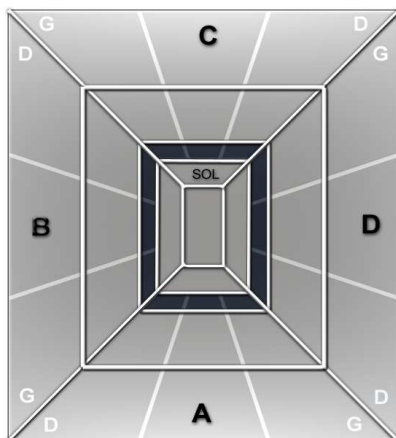

Mur A : Mur d'accès au local
 Mur B : Mur gauche
 Mur C : Mur du fond
 Mur D : Mur droit

Abréviations : G=gauche, D=droite, H=Haut, B=bas, Int=intérieur, Ext=extérieur Fen=fenêtre M=milieu



Diagnostics IMMO

E - Identification des bâtiments et parties du bâtiment (pièces et volumes) n'ayant pu être visités et justification

Locaux non visités	Justification
Néant	Néant

F - Identification des ouvrages, parties d'ouvrages et éléments qui n'ont pas été examinés et justification

Local	Justification
Mezzanine	Charpente aménagée en sous pente Il appartiendra au propriétaire de mettre à la disposition du diagnostiqueur tous les moyens nécessaires à la bonne réalisation de la mission et de l'en tenir informé.

Commentaires généraux : Charpente aménagée en sous pente Il appartiendra au propriétaire de mettre à la disposition du diagnostiqueur tous les moyens nécessaires à la bonne réalisation de la mission et de l'en tenir informé. ,

G – Moyens d'investigation utilisés

A tous les niveaux y compris les niveaux inférieurs non habités (caves, vides sanitaires, garages...)

- examen visuel des parties visibles et accessibles ;
 - recherche visuelle de présence ou d'indices de présence (cordonnets ou galeries-tunnels, termites, restes de termites, dégâts, etc.) sur les sols, murs, cloisons, plafonds et ensemble des éléments de bois ;
 - examen des produits celluloseux non rattachés au bâti (débris de bois, planches, cageots, papiers, cartons, etc.), posés à même le sol et recherche visuelle de présence ou d'indices de présence (dégâts sur éléments de bois, détérioration de livres, cartons,...) ;
 - examen des matériaux non celluloseux rattachés au bâti et pouvant être altérés par les termites (matériaux d'isolation, gaines électriques, revêtement de sols ou muraux,...) ;
 - recherche et examen des zones favorables au passage et/ou au développement des termites (caves, vides sanitaires, zones humides, branchements d'eau, arrivées et départs de fluides, regards, gaines, câblages, ventilation, joints de dilatation, etc.).
- sondage des bois
- sondage de l'ensemble des éléments en bois. Sur les éléments en bois dégradés les sondages sont approfondis et si nécessaire destructifs. Les éléments en contact avec les maçonneries font l'objet de sondages rapprochés. Ne sont pas considérés comme sondages destructifs des altérations superficielles telles que celles résultant de l'utilisation de poinçons, de lames, etc.

H – Constatations diverses

Local	Constatation
Entrée / Pièce à vivre	Autres agents biologiques de dégradation des bois
Chambre	Autres agents biologiques de dégradation des bois
Mezzanine	Autres agents biologiques de dégradation des bois



Diagnostics IMMO

L'intervention n'a pas eu pour but de donner un diagnostic de la résistance mécanique des bois et matériaux. Elle se limite exclusivement au constat de présence ou d'absence de trace de termites. Cet examen ne nous substitue pas dans la garantie de contrôle de vices cachés visée par l'article 1641 et suivants du Code Civil.
La durée de validité de ce rapport est fixée à moins de six mois (décret n°2006-1653 du 21 décembre 2006). Passé ce délai, il devra être actualisé.

Le présent rapport n'a de valeur que pour la date de la visite et est exclusivement limité à l'état relatif à la présence de termite dans le bâtiment objet de la mission.
Le présent rapport ne peut être reproduit qu'intégralement et avec l'autorisation écrite préalable de son auteur.

NOTE 1 Si le donneur d'ordre le souhaite, il fait réaliser une recherche de ces agents dont la méthodologie et les éléments sont décrits dans la norme NF P 03-200.

NOTE 2 Dans le cas de la présence de termites, il est rappelé l'obligation de déclaration en mairie de l'infestation prévue aux articles L 133-4 et R 133-3 du code de la construction et de l'habitation.

DATE DU RAPPORT : **07/11/2019**
OPERATEUR : **MR BREGERE MARC**

CACHET

DIAGIMMO
6 Rue St Front
24000 PERIGUEUX
Tel : 05 53 03 09 09
Fax : 05 53 35 31 09
RCS Périgueux 539 918 825
N° Cession 2012 574

SIGNATURE

NOTE 3 Conformément à l'article L271-6 du CCH, l'opérateur ayant réalisé cet état relatif à la présence de termites n'a aucun lien de nature à porter atteinte à son impartialité et à son indépendance ni avec le propriétaire ou son mandataire qui fait appel à lui, ni avec une entreprise pouvant réaliser des travaux sur des ouvrages pour lesquels il lui est demandé d'établir cet état.

NOTE 4 Le présent rapport est établi par une personne dont les compétences sont certifiées par **ICERT (116 BIS RUE EUGENE POTTIER - 35000 RENNES)**.



Diagnostics IMMO

Diagnostic de performance énergétique – logement (6.2)

<p>N° : PM071119B Valable jusqu'au : 06/11/2029 Type de bâtiment : Maison individuelle Année de construction : Avant 1975 Surface habitable : 67,00 m² Adresse : LE BOURG MAISON D'AMIS CELLES 24600</p>	<p>Date rapport : 07/11/2019 Date visite : 07/11/2019 Diagnostiqueur : MR BREGERE MARC Cachet et signature :</p> <div style="text-align: center;"> </div>
<p>Propriétaire : Nom : IGNATOVA EPOUSE RAMAGE MAGNUS LUDMILA Adresse : LE CHATEAU DE CELLES CELLES 24600</p>	<p>Propriét. des installations communes (s'il y a lieu) : Nom : Adresse :</p>

Consommations annuelles par énergie obtenues au moyen des factures d'énergie du logement des années , , , , prix des énergies indexés au 15 août 2015

	Moyenne annuelle des consommations	Consommations en énergies finales	Consommations en énergie primaire	Frais annuels d'énergie
	détail par énergie dans l'unité d'origine	détail par énergie et par usage en kWh _{EF}	détail par usage en kWh _{EP}	
Chauffage	Electricité 11250 kWh	Electricité 11250 kWh _{EF}	29025 kWh _{EP}	1563 € TTC
Eau chaude sanitaire			0 kWh _{EP}	0 € TTC
Refroidissement			0 kWh _{EP}	0 € TTC
CONSOMMATIONS D'ÉNERGIE POUR LES USAGES RECENSÉS	11250,00	11250 kWh _{EF}	29025 kWh _{EP}	1655 € TTC

Consommations énergétiques (en énergie primaire) pour le chauffage, la production d'eau chaude sanitaire et le refroidissement	Émissions de gaz à effet de serre (GES) pour le chauffage, la production d'eau chaude sanitaire et le refroidissement
Consommation réelle : 433,21 kWh _{EP} /m ² .an	Estimation des émissions : 14,10 kg éqCO ₂ /m ² .an

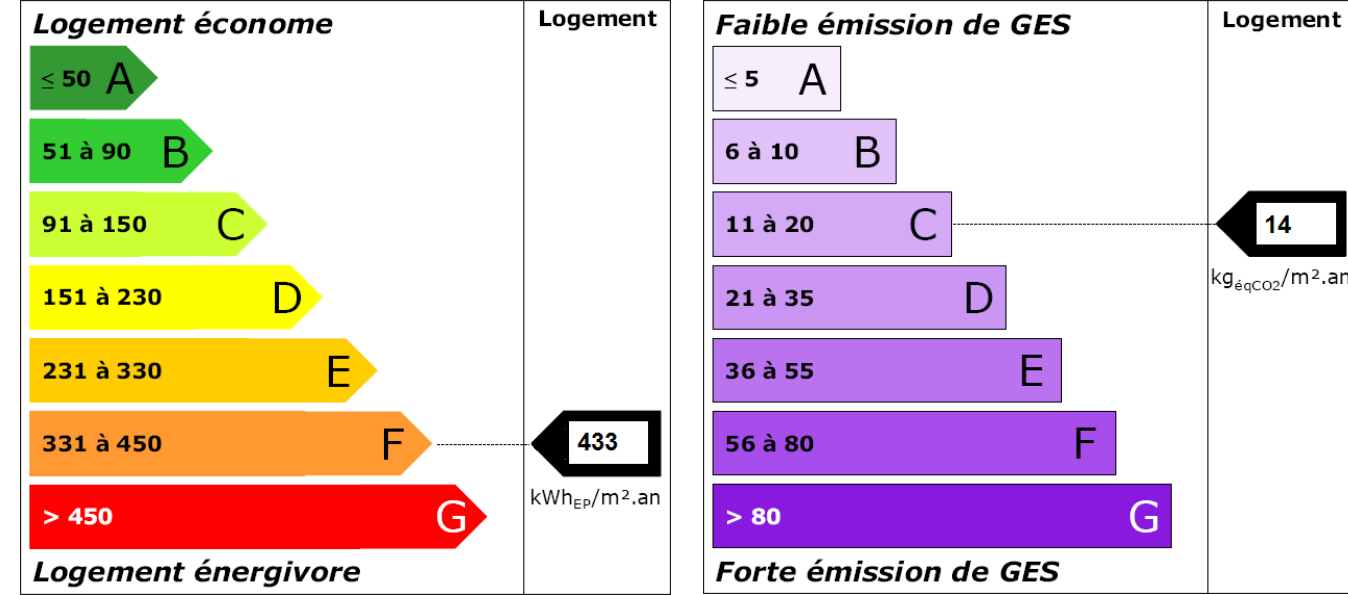



Diagnostic de performance énergétique – logement (6.2)

Référence du logiciel validé : **Expertec Pro (v 2.0)**

Référence du DPE : **DPE**

Descriptif du logement et de ses équipements

Logement	Chauffage et refroidissement	Eau chaude sanitaire, ventilation
Murs : Murs en pierre de taille moellons (Constitué avec remplissage tout venant); épaisseur : 50cm ; (non isolé)	Système de chauffage : Convecteurs électriques NF électricité performance catégorie C	Système de production d'ECS : Chauffe-eau électrique
Toiture : Combles habitables (non isolé)	Emetteurs :	Système de ventilation : Extracteur mécanique sur conduit non modifié de ventilation naturelle existante
Menuiseries : Fenêtre simple vitrage bois	Système de refroidissement :	
Plancher bas : Terre-plein (non isolé)	Rapport d'entretien ou d'inspection des chaudières joint : <input type="checkbox"/> Oui <input type="checkbox"/> Non <input checked="" type="checkbox"/> Non requis	
Énergies renouvelables	Quantité d'énergie d'origine renouvelable	okWh_{EP}/m².an

Type d'équipements présents utilisant des énergies renouvelables : Aucun

Pourquoi un diagnostic

- Pour informer le futur locataire ou acheteur ;
- Pour comparer différents logements entre eux ;
- Pour inciter à effectuer des travaux d'économie d'énergie et contribuer à la réduction des émissions de gaz à effet de serre.

Usages recensés

Le diagnostic ne relève pas l'ensemble des consommations d'énergie, mais seulement celles nécessaires pour le chauffage, la production d'eau chaude sanitaire et le refroidissement du logement. Certaines consommations comme l'éclairage, les procédés industriels ou spécifiques (cuisson, informatique, etc.) ne sont pas comptabilisées dans les étiquettes énergie et climat des bâtiments.

Constitution de l'étiquette énergie

La consommation d'énergie indiquée sur l'étiquette énergie est le résultat de la conversion en énergie primaire des consommations d'énergie du logement indiquée par les compteurs ou les relevés.

Énergie finale et énergie primaire

L'énergie finale est l'énergie que vous utilisez chez vous (gaz, électricité, fioul domestique, bois, etc.). Pour que vous disposiez de ces énergies, il aura fallu les extraire, les distribuer, les stocker, les produire, et donc dépenser plus d'énergie que celle que vous utilisez en bout de course.

L'énergie primaire est le total de toutes ces énergies consommées.

Variations des prix de l'énergie et des conventions de calcul

Le calcul des consommations et des frais d'énergie fait intervenir des valeurs qui varient sensiblement dans le temps.

La mention « prix de l'énergie en date du... » indique la date de l'arrêté en vigueur au moment de l'établissement du diagnostic.

Elle reflète les prix moyens des énergies que l'Observatoire de l'Énergie constate au niveau national.

Énergies renouvelables

Elles figurent sur cette page de manière séparée. Seules sont estimées les quantités d'énergie renouvelable produite par les équipements installés à demeure.



Diagnostic de performance énergétique – logement (6.2)

Conseils pour un bon usage

En complément de l'amélioration de son logement (voir page suivante), il existe une multitude de mesures non coûteuses ou très peu coûteuses permettant d'économiser de l'énergie et de réduire les émissions de gaz à effet de serre. Ces mesures concernent le chauffage, l'eau chaude sanitaire et le confort d'été.

Chauffage

- Fermez les volets et/ou tirez les rideaux dans chaque pièce pendant la nuit.
- Ne placez pas de meubles devant les émetteurs de chaleur (radiateurs, convecteurs,...), cela nuit à la bonne diffusion de la chaleur.
- Si possible, réglez et programmez : la régulation vise à maintenir la température à une valeur constante. Si vous disposez d'un thermostat, réglez-le à 19°C ; quant à la programmation, elle permet de faire varier cette température de consigne en fonction des besoins et de l'occupation du logement. On recommande ainsi de couper le chauffage durant l'inoccupation des pièces ou lorsque les besoins de confort sont limités. Toutefois, pour assurer une remontée rapide en température, on dispose d'un contrôle de la température réduite que l'on règle généralement à quelques 3 à 4 degrés inférieurs à la température de confort pour les absences courtes. Lorsque l'absence est prolongée, on conseille une température "hors-gel" fixée aux environs de 8°C. Le programmeur assure automatiquement cette tâche.
- Réduisez le chauffage d'un degré, vous économiserez de 5 à 10 % d'énergie.
- Éteignez le chauffage quand les fenêtres sont ouvertes.

Eau chaude sanitaire

- Arrêtez le chauffe-eau pendant les périodes d'inoccupation (départs en congés,...) pour limiter les pertes inutiles.
- Préférez les mitigeurs thermostatiques aux mélangeurs.

Aération

Si votre logement fonctionne en ventilation naturelle :

- Une bonne aération permet de renouveler l'air intérieur et d'éviter la dégradation du bâti par l'humidité.
- Il est conseillé d'aérer quotidiennement le logement en ouvrant les fenêtres en grand sur une courte durée et nettoyez régulièrement les grilles d'entrée d'air et les bouches d'extraction s'il y a lieu.

- Ne bouchez pas les entrées d'air, sinon vous pourriez mettre votre santé en danger. Si elles vous gênent, faites appel à un professionnel.

Si votre logement fonctionne avec une ventilation mécanique contrôlée :

- Aérez périodiquement le logement.

Confort d'été

- Utilisez les stores et les volets pour limiter les apports solaires dans la maison le jour.
- Ouvrez les fenêtres en créant un courant d'air, la nuit pour rafraîchir.

Autres usages

Eclairage :

- Optez pour des lampes basse consommation (fluocompactes ou fluorescentes).
- Évitez les lampes qui consomment beaucoup trop d'énergie, comme les lampes à incandescence ou les lampes halogènes.
- Nettoyez les lampes et les luminaires (abat-jour, vasques...) ; poussiéreux, ils peuvent perdre jusqu'à 40 % de leur efficacité lumineuse.

Bureautique / audiovisuel :

- Éteignez ou débranchez les appareils ne fonctionnant que quelques heures par jour (téléviseurs, magnétoscopes,...). En mode veille, ils consomment inutilement et augmentent votre facture d'électricité.

Électroménager (cuisson, réfrigération,...) :

- Optez pour les appareils de classe A ou supérieure (A+, A++,...).



Diagnostic de performance énergétique – logement (6.2)

Recommandations d'amélioration énergétique

Sont présentées dans le tableau suivant quelques mesures visant à réduire vos consommations d'énergie. Examinez les, elles peuvent vous apporter des bénéfices.

Mesures d'amélioration	Commentaires	Crédit d'impôt*
Envisager prioritairement une isolation des murs par l'extérieur avec des matériaux perméables à la vapeur d'eau.	Pour bénéficier du crédit d'impôt, il faut atteindre une résistance thermique (performance de l'isolation) supérieure à 3.7 m ² .K/W.	30 %
Remplacement du simple vitrage par des double-vitrages peu émissif.	Pour bénéficier du crédit d'impôt 2019, choisir un $U_w \leq 1,3$ W/m ² .K et $Sw \geq 0,3$ ou $U_w \leq 1,7$ W/m ² .K et $Sw \geq 0,36$.	15 %

Commentaires :

La durée effective de fourniture d'eau chaude sanitaire ou de chauffage est inférieure à trois ans. Cette durée ne correspond pas à un nombre d'années entier. Il y a plus de consommation d'été que d'hiver ; la consommation est donc sous estimée.

* Attention : les crédits d'impôts indiqués dans le présent rapport de mission sont mentionnés par défaut à titre indicatif hors bouquet de travaux. Pour connaître précisément le crédit d'impôt auquel vous pouvez réellement prétendre il est impératif de vérifier sur le site www.ademe.fr en fonction votre situation. Il convient notamment de vérifier les taux en bouquet et hors bouquet, les exclusions, les équipements éligibles ou non au bouquet de travaux ainsi que le type de logement concerné (existant achevé depuis plus de 2 ans), les conditions d'accès (crédit d'impôt calculé sur les dépenses d'achat de matériel et le coût de main d'œuvre ou calculé seulement sur les dépenses d'achat de matériels)

Précision importante : pour donner droit au crédit d'impôt certains équipements doivent offrir des performances suffisantes. Les travaux sont à réaliser par un professionnel qualifié.

Vous pouvez peut-être bénéficier d'un crédit d'impôt pour réduire le prix d'achat des fournitures, pensez-y ! www.impots.gouv.fr

Pour plus d'informations : www.developpement-durable.gouv.fr ou www.ademe.fr

Le présent rapport est établi par une personne dont les compétences sont certifiées par ICERT

116 BIS RUE EUGENE POTTIER - 35000 RENNES



Diagnostics IMMO

ETAT DE L'INSTALLATION INTERIEURE D'ELECTRICITE

Selon l'arrêté du 28 septembre 2017 définissant le modèle et la méthode de réalisation de l'état de l'installation intérieure d'électricité dans les immeubles à usage d'habitation.

Réf dossier n° PM071119B

1 – Désignation et description du local d'habitation et de ses dépendances

LOCALISATION DU LOCAL D'HABITATION ET DE SES DEPENDANCES	IDENTITE DU PROPRIETAIRE DU LOCAL D'HABITATION ET DE SES DEPENDANCES	
Adresse : LE BOURG MAISON D'AMIS Code postal : 24600 Ville : CELLES Désignation et situation du lot de (co) propriété	Qualité : Madame Nom : IGNATOVA EPOUSE RAMAGE MAGNUS LUDMILA Adresse : LE CHATEAU DE CELLES Code postal : 24600 Ville : CELLES	Type de bien : Maison individuelle Année de construction : Année de réalisation de l'installation d'électricité : Distributeur d'électricité : Identifiant fiscal (si connu) :

Identification des parties du bien (pièces et emplacements) n'ayant pu être visitées et justification :

Néant

2 – Identification du donneur d'ordre

IDENTITE DU DONNEUR D'ORDRE	
Qualité : Madame Nom : IGNATOVA EPOUSE RAMAGE MAGNUS LUDMILA Adresse : LE CHATEAU DE CELLES Code postal : 24600 Ville : CELLES	Date du diagnostic : 07/11/2019 Date du rapport : 07/11/2019 Téléphone : 0553901518 Adresse internet : L.RAMAGE@MAIL.RU Accompagnateur : Pas d'accompagnateur Qualité du donneur d'ordre :

3 – Identification de l'opérateur ayant réalisé l'intervention et signé le rapport

IDENTITE DE L'OPERATEUR	
Nom et raison sociale de l'entreprise : Sarl DIAGIMMO Nom : MR BREGERE MARC Adresse : 37 BOULEVARD PUYROUSSEAU Code postal : 24000 Ville : PERIGUEUX N° de siret : 539 916 825	Certification de compétence délivrée par : BUREAU VERITAS Adresse : 60 AVENUE DU GENERAL DE GAULLE - 92046 PARIS LA DEFENSE N° certification : 26080905 Sur la durée de validité du 27/12/2013 au 26/12/2013 Cie d'assurance de l'opérateur : AXA N° de police d'assurance : 69018567304 Date de validité : 31/12/2019 Référence réglementaire spécifique utilisée : Norme NF C 16-600

Nombre total de pages du rapport : 8

Durée de validité du rapport : 3 ans



Diagnosics IMMO

4 – Rappel des limites du champ de réalisation de l'état de l'installation intérieure d'électricité

L'état de l'installation intérieure d'électricité porte sur l'ensemble de l'installation intérieure d'électricité à basse tension des locaux à usage d'habitation située en aval de l'appareil général de commande et de protection de cette installation. Il ne concerne pas les matériels d'utilisation amovibles, ni les circuits internes des matériels d'utilisation fixes, destinés à être reliés à l'installation électrique fixe, ni les installations de production ou de stockage par batteries d'énergie électrique du générateur jusqu'au point d'injection au réseau public de distribution d'énergie ou au point de raccordement à l'installation intérieure. Il ne concerne pas non plus les circuits de téléphonie, de télévision, de réseau informatique, de vidéophonie, de centrale d'alarme, etc., lorsqu'ils sont alimentés en régime permanent sous une tension inférieure ou égale à 50 V en courant alternatif et 120 V en courant continu.

L'intervention de l'opérateur réalisant l'état de l'installation intérieure d'électricité ne porte que sur les constituants visibles, visitables, de l'installation au moment du diagnostic. Elle s'effectue sans démontage de l'installation électrique (hormis le démontage des capots des tableaux électriques lorsque cela est possible) ni destruction des isolants des câbles.

Des éléments dangereux de l'installation intérieure d'électricité peuvent ne pas être repérés, notamment :

- les parties de l'installation électrique non visibles (incorporées dans le gros œuvre ou le second œuvre ou masquées par du mobilier) ou nécessitant un démontage ou une détérioration pour pouvoir y accéder (boîtes de connexion, conduits, plinthes, goulottes, huisseries, éléments chauffants incorporés dans la maçonnerie, luminaires des piscines plus particulièrement) ;
- les parties non visibles ou non accessibles des tableaux électriques après démontage de leur capot ;
- inadéquation entre le courant assigné (calibre) des dispositifs de protection contre les surintensités et la section des conducteurs sur toute la longueur des circuits ;

5 – Conclusion relative à l'évaluation des risques pouvant porter atteinte à la sécurité des personnes

Anomalies avérées selon les domaines suivants :

Applicable pour les domaines 1 à 6, les installations particulières et les informations complémentaires

(1) Référence des anomalies selon la norme NF C 16-600

(2) Référence des mesures compensatoires selon la norme NF C 16-600

(3) Une mesure compensatoire est une mesure qui permet de limiter un risque de choc électrique lorsque les règles fondamentales de sécurité ne peuvent s'appliquer pleinement pour des raisons soit économiques, soit techniques, soit administratives. Le n° d'article et le libellé de la mesure compensatoire sont indiqués en regard de l'anomalie concernée.

(*) Avertissement : la localisation des anomalies n'est pas exhaustive. Il est admis que l'opérateur de diagnostic ne procède à la localisation que d'une anomalie par point de contrôle. Toutefois, cet avertissement ne concerne pas le test de déclenchement des dispositifs différentiels.

LEP : liaison équipotentielle LES : liaison équipotentielle supplémentaire DDHS : disjoncteur différentiel haute sensibilité

1 Appareil général de commande et de protection et son accessibilité.

N° article (1)	Libellé et localisation (*) des anomalies	N° article (2)	Libellé des mesures compensatoires (3) correctement mises en œuvre
Néant	Néant	Néant	Néant

2 Dispositif de protection différentiel à l'origine de l'installation / Prise de terre et installation de mise à la terre.

N° article (1)	Libellé et localisation (*) des anomalies	N° article (2)	Libellé des mesures compensatoires (3) correctement mises en œuvre
B2.3.1.c	L'ensemble de l'installation électrique n'est pas protégé par au moins un dispositif de protection différentielle.		

3 Dispositif de protection contre les surintensités adapté à la section des conducteurs, sur chaque circuit.

N° article (1)	Libellé et localisation (*) des anomalies	N° article (2)	Libellé des mesures compensatoires (3) correctement mises en œuvre
Néant	Néant	Néant	Néant



Diagnosics IMMO

4 La liaison équipotentielle et installation électrique adaptées aux conditions particulières des locaux contenant une douche ou une baignoire.

N° article (1)	Libellé et localisation (*) des anomalies	N° article (2)	Libellé des mesures compensatoires (3) correctement mises en œuvre
Néant	Néant	Néant	Néant

5 Matériels électriques présentant des risques de contacts directs avec des éléments sous tension - Protection mécanique des conducteurs.

N° article (1)	Libellé et localisation (*) des anomalies	N° article (2)	Libellé des mesures compensatoires (3) correctement mises en œuvre
Néant	Néant	Néant	Néant

6 Matériels électriques vétustes, inadaptés à l'usage.

N° article (1)	Libellé et localisation (*) des anomalies	N° article (2)	Libellé des mesures compensatoires (3) correctement mises en œuvre
Néant	Néant	Néant	Néant

Installations particulières :

PI, P2. Appareils d'utilisation situés dans des parties communes et alimentés depuis la partie privative ou inversement

N° article (1)	Libellé et localisation (*) des anomalies
Néant	Néant

P3. Piscine privée, ou bassin de fontaine Informations complémentaires

N° article (1)	Libellé et localisation (*) des anomalies
Néant	Néant

Informations complémentaires :

N° article (1)	Libellé des informations complémentaires (IC)
B11.a.2	Une partie seulement de l'installation électrique est protégée par au moins un dispositif différentiel à haute sensibilité ≤ 30 mA.

6 – Avertissement particulier

Points de contrôle du DIAGNOSTIC n'ayant pu être vérifiés :

N° article (1)	Libellé des points de contrôle n'ayant pu être vérifiés selon le fascicule de documentation NF C 16-600 – Annexe C	Motifs
B3.3.6.a1	Tous les socles de prise de courant comportent un contact de terre	
B5.3.b	Section satisfaisante du conducteur de liaison équipotentielle supplémentaire	

Pour les points de contrôle du DIAGNOSTIC n'ayant pu être vérifiés, il est recommandé de faire contrôler ces points par un installateur électricien qualifié ou par un organisme d'inspection accrédité dans le domaine de l'électricité, ou, si l'installation électrique n'était pas alimentée, par un OPERATEUR DE DIAGNOSTIC certifié lorsque l'installation sera alimentée

(1) Référence des anomalies selon la norme NF C 16-600

Installations, parties d'installation ou spécificités non couvertes



Diagnostics IMMO

Les installations, parties de l'installation ou spécificités cochées ou mentionnées ci-après ne sont pas couvertes par le présent DIAGNOSTIC :

N° article (1)	Libellé des constatations diverses (E1)
Néant	Néant

(1) Référence des anomalies selon la norme NF C 16-600

Constatations concernant l'installation électrique et/ou son environnement

N° article (1)	Libellé des constatations diverses (E3)
Néant	Néant

(1) Référence des anomalies selon la norme NF C 16-600



Diagnostics IMMO

7 – Conclusion relative à l'évaluation des risques relevant du devoir de conseil de professionnel

L'installation intérieure d'électricité comporte une ou des anomalies. Il est recommandé au propriétaire de les supprimer en consultant dans les meilleurs délais un installateur électricien qualifié afin d'éliminer les dangers qu'elle(s) représente(nt). L'installation fait également l'objet de constatations diverses.

DATE DU RAPPORT : **07/11/2019** DATE DE VISITE : **07/11/2019**
OPERATEUR : **MR BREGERE MARC**

CACHET

DIAGIMMO
6 Rue St Front
24000 PERIGUEUX
Tél : 05 53 03 09 09
Fax : 05 53 35 31 09
RCS Périgueux 539 916 825
N° Gestion 2012 5,74

SIGNATURE

Le présent rapport est établi par une personne dont les compétences sont certifiées par **BUREAU VERITAS (60 AVENUE DU GENERAL DE GAULLE - 92046 PARIS LA DEFENSE)**.



8 – Explications détaillées relatives aux risques encourus

Description des risques encourus en fonction des anomalies identifiées

Appareil général de commande et de protection

Cet appareil, accessible à l'intérieur du logement permet d'interrompre, en cas d'urgence, en un lieu unique, connu et accessible, la totalité de la fourniture de l'alimentation électrique.

Son absence, son inaccessibilité ou un appareil inadapté ne permet pas d'assurer cette fonction de coupure en cas de danger (risque d'électrisation, voire d'électrocution), d'incendie, ou d'intervention sur l'installation électrique.

Protection différentielle à l'origine de l'installation

Ce dispositif permet de protéger les personnes contre les risques de choc électrique lors d'un défaut d'isolement sur un matériel électrique.

Son absence ou son mauvais fonctionnement peut être la cause d'une électrisation, voire d'une électrocution.

Prise de terre et installation de mise à la terre

Ces éléments permettent, lors d'un défaut d'isolement sur un matériel électrique, de dévier à la terre le courant de défaut dangereux qui en résulte.

L'absence de ces éléments ou leur inexistence partielle peut être la cause d'une électrisation, voire d'une électrocution.

Dispositif de protection contre les surintensités

Les disjoncteurs divisionnaires ou coupe-circuit à cartouche fusible, à l'origine de chaque circuit, permettent de protéger les conducteurs et câbles électriques contre les échauffements anormaux dus aux surcharges ou courts-circuits.

L'absence de ces dispositifs de protection ou leur calibre trop élevé peut être à l'origine d'incendies.

Liaison équipotentielle dans les locaux contenant une baignoire ou une douche

Elle permet d'éviter, lors d'un défaut, que le corps humain ne soit traversé par un courant électrique dangereux.

Son absence privilégie, en cas de défaut, l'écoulement du courant électrique par le corps humain, ce qui peut être la cause d'une électrisation, voire d'une électrocution.

Conditions particulières les locaux contenant une baignoire ou une douche

Les règles de mise en œuvre de l'installation électrique à l'intérieur de tels locaux permettent de limiter le risque de chocs électriques, du fait de la réduction de la résistance électrique du corps humain lorsque celui-ci est mouillé ou immergé.

Le non-respect de celles-ci peut être la cause d'une électrisation, voire d'une électrocution.

Matériels électriques présentant des risques de contacts directs

Les matériels électriques dont des parties nues sous tension sont accessibles (matériels électriques anciens, fils électriques dénudés, bornes de connexion non placées dans une boîte équipée d'un couvercle, matériels électriques cassés...) présentent d'importants risques d'électrisation, voire d'électrocution.

Matériels électriques vétustes ou inadaptés à l'usage

Ces matériels électriques lorsqu'ils sont trop anciens n'assurent pas une protection satisfaisante contre l'accès aux parties nues sous tension ou ne possèdent plus un niveau d'isolement suffisant. Lorsqu'ils ne sont pas adaptés à l'usage normal du matériel, ils deviennent très dangereux lors de leur utilisation. Dans les deux cas, ces matériels présentent d'importants risques d'électrisation, voire d'électrocution.

Appareils d'utilisation situés dans des parties communes et alimentés depuis les parties privatives

Lorsque l'installation électrique issue de la partie privative n'est pas mise en œuvre correctement, le contact d'une personne avec la masse d'un matériel électrique en défaut ou une partie active sous tension, peut être la cause d'une électrisation, voire d'une électrocution.

Piscine privée ou bassin de fontaine

Les règles de mise en œuvre de l'installation électrique et des équipements associés à la piscine ou au bassin de fontaine permettent de limiter le risque de chocs électriques, du fait de la réduction de la résistance électrique du corps humain lorsque celui-ci est mouillé ou immergé.

Le non-respect de celles-ci peut être la cause d'une électrisation, voire d'une électrocution.

Informations complémentaires

Dispositif(s) différentiel(s) à haute sensibilité protégeant tout ou partie de l'installation électrique

L'objectif est d'assurer rapidement la coupure du courant de l'installation électrique ou du circuit concerné, dès l'apparition d'un courant de défaut même de faible valeur. C'est le cas notamment lors de la défaillance occasionnelle (tels que l'usure normale ou anormale des matériels, l'imprudence ou le défaut d'entretien, la rupture du conducteur de mise à la terre d'un matériel électrique...) des mesures classiques de protection contre les risques d'électrisation, voire d'électrocution.

Socles de prise de courant de type à obturateurs

L'objectif est d'éviter l'introduction, en particulier par un enfant, d'un objet dans une alvéole d'un socle de prise de courant sous tension pouvant entraîner des brûlures graves et/ou l'électrisation, voire l'électrocution.

Socles de prise de courant de type à puits (15 mm minimum)

La présence de puits au niveau d'un socle de prise de courant évite le risque d'électrisation, voire d'électrocution, au moment de l'introduction des fiches mâles non isolées d'un cordon d'alimentation.



Diagnostics IMMO

ANNEXE 1 : Points examinés au titre de l'état de l'installation intérieure d'électricité

Liste des points	Examen visuel	Essai	Mesurage
NOMBRE TOTAL DE POINTS A EXAMINER	49	9	12
1 - Appareil général de commande et de protection			
Présence	X		
Emplacement	X		
Accessibilité	X		
Caractéristiques techniques (Type d'appareil, type de commande, type de coupure)	X		
Coupure de l'ensemble de l'installation électrique (coupure d'urgence)	X	X	
2 - Dispositif de protection différentiel de sensibilité à l'origine de l'installation			
Présence	X		
Emplacement	X		
Caractéristiques techniques	X		
Courant différentiel-résiduel assigné	X	X	
Bouton test (si présent)	X	X	
Prise de terre			
Présence (sauf pour les immeubles collectifs d'habitation)	X		
Constitution (sauf pour les immeubles collectifs d'habitation)	X		
Résistance (pour les immeubles collectifs d'habitation, uniquement si le logement dispose d'un conducteur principal de protection issu des parties communes)			X
Mesures compensatoires	X	X	X
Installation de mise à la terre (conducteur de terre, liaison équipotentielle principale, conducteur principal de protection, conducteurs de protection) <i>*Pour les immeubles collectifs d'habitation, le conducteur de terre, la liaison équipotentielle principale et le conducteur principal de protection ne sont pas concernés</i>			
Présence	X*		
Constitution et mise en œuvre	X*		
Caractéristiques techniques	X*		
Continuité			X*
Mises à la terre de chaque circuit, dont les matériels spécifiques			X
Mesures compensatoires : protection par dispositif à courant différentiel-résiduel à haute sensibilité 30 mA	X	X	
Socles de prise de courant placés à l'extérieur : protection par dispositif à courant différentiel-résiduel à haute sensibilité 30 mA	X	X	
3 - DISPOSITIF DE PROTECTION CONTRE LES SURINTENSITES ADAPTES A LA SECTION DES CONDUCTEURS SUR CHAQUE CIRCUIT			
Présence	X		
Emplacement	X		X
Caractéristiques techniques	X		
Adéquation entre courant assigné (calibre) ou de réglage et section des conducteurs	X		
Interrupteurs généraux et interrupteurs différentiels courant assigné (calibre) adapté à l'installation électrique	X		
4 - Liaison équipotentielle et installation électrique adaptées aux conditions particulières des locaux contenant une douche ou une baignoire			
Liaison équipotentielle			
Présence	X		
Mise en œuvre	X		
Caractéristiques techniques	X		
Continuité	X		X
Mesures compensatoires	X		X

Dossier n°: **PM071119B**

35/39

Siège : 37 BD DU PUYROUSSEAU – 24000 PERIGUEUX - Tél. : **05 53 03 09 09** – Fax : 05 53 35 31 09

E-mail : diagnostics-immo@orange.fr – www.diagnostics-immo24.fr

S.A.R.L. DIAGIMMO - RCS Périgueux 539 916 825 - code Naf : 7120B

Assurance RCP n° AM225380 délivrée par GENERALI



Diagnostics IMMO

Installation électrique adaptée aux conditions particulières des locaux contenant une baignoire ou une douche			
Adaptation de la tension d'alimentation des matériels électriques en fonction de leurs emplacements	X **		X **
<i>** Dans le cas où aucune indication de la tension d'alimentation n'est précisée sur le matériel électrique (cas, notamment, des matériels alimentés en très basse tension).</i>			
Adaptation des matériels électriques aux influences externes	X		
Protection des circuits électriques par dispositif à courant différentiel-résiduel à haute sensibilité 30 mA en fonction de l'emplacement	X	X	
5 - Protection mécanique des conducteurs			
Présence	X		
Mise en œuvre	X		
Caractéristiques techniques	X		
6 - Matériels électriques vétustes, inadaptés à l'usage			
Absence de matériels vétustes	X		
Matériels inadaptés à l'usage : inadaptation aux influences externes	X		
Matériels inadaptés à l'usage : conducteur repéré par la double coloration vert/jaune utilisé comme conducteur actif	X		
Matériels présentant des risques de contacts directs : fixation	X		
Matériels présentant des risques de contacts directs : état mécanique du matériel	X		
Installations particulières			
Appareils d'utilisation situés dans les parties communes alimentés depuis la partie privative			
Tension d'alimentation	X		X
Protection des matériels électriques par dispositif à courant différentiel-résiduel à haute sensibilité 30 mA (si non alimentés en TBTS***)	X	X	
Dispositif de coupure et de sectionnement à proximité.	X		
Appareils d'utilisation situés dans la partie privative et alimentés depuis les parties communes			
Tension d'alimentation	X		X
Mise à la terre des masses métalliques	X		X
Dispositif de coupure et de sectionnement de l'alimentation dans le logement.	X		
Piscine privée et bassin de fontaine			
Adaptation des caractéristiques techniques de l'installation électrique et des équipements	X		X
*** TBTS : très basse tension de sécurité			
Informations complémentaires			
Dispositif à courant différentiel-résiduel à haute sensibilité ≤ 30 mA : protection de l'ensemble de l'installation électrique	X	X	
Socles de prise de courant : type à obturateur	X		
Socles de prise de courant : Type à obturateur	X		



Diagnostics IMMO

ANNEXES

ATTESTATION(S) DE CERTIFICATION



Certificat de compétences Diagnostiqueur Immobilier

N° CPDI0064 Version 004

Je soussigné, Philippe TROYAUX, Directeur Général d'I.Cert, atteste que :

Monsieur BREGERE Marc

Est certifié(e) selon le référentiel I.Cert dénommé CPE DI DR 01, dispositif de certification de personnes réalisant des diagnostics immobiliers pour les missions suivantes :

Amiante sans mention	Amiante Sans Mention* Date d'effet : 26/07/2018 - Date d'expiration : 25/07/2023
DPE individuel	Diagnostic de performance énergétique sans mention : DPE individuel Date d'effet : 03/08/2018 - Date d'expiration : 02/08/2023
Gaz	Etat de l'installation intérieure gaz Date d'effet : 30/05/2018 - Date d'expiration : 29/05/2023
Plomb	Plomb : Constat du risque d'exposition au plomb Date d'effet : 30/05/2018 - Date d'expiration : 29/05/2023
Termites	Etat relatif à la présence de termites dans le bâtiment - France métropolitaine Date d'effet : 30/05/2018 - Date d'expiration : 29/05/2023

En foi de quoi ce certificat est délivré, pour valoir et servir ce que de droit.
Edité à Saint-Grégoire, le 29/08/2018.

* Missions de repérage des matériaux et produits de la liste A et des matériaux et produits de la liste B et évaluations périodiques de l'état de conservation des matériaux et produits de la liste A dans les bâtiments autres que ceux relevant de la mention.

**Missions de repérage des matériaux et produits de la liste A et des matériaux et produits de la liste B et évaluations périodiques de l'état de conservation des matériaux et produits de la liste A dans des immeubles de grande hauteur, dans des établissements recevant du public répondant aux catégories 1 à 4, dans des immeubles de travail hébergeant plus de 300 personnes ou dans des bâtiments industriels. Missions de repérage des matériaux et produits de la liste C. Les examens visuels à l'issue des travaux de retrait ou de confinement.

Arrêté du 21 novembre 2006 modifié définissant les critères de certification des compétences des personnes physiques opérateurs des constats de risque d'exposition au plomb, des diagnostics du risque d'intoxication par le plomb des peintures ou des contrôles après travaux en présence de plomb, et les critères d'accréditation des organismes de certification - Arrêté du 25 juillet 2016 définissant les critères de certification des compétences des personnes physiques opérateurs de repérages, d'évaluation périodique de l'état de conservation des matériaux et produits contenant de l'amiante, et d'examen visuel après travaux dans les immeubles bâtis et les critères d'accréditation des organismes de certification - Arrêté du 30 octobre 2006 modifié définissant les critères de certification des compétences des personnes physiques réalisant l'état relatif à la présence de termites dans le bâtiment et les critères d'accréditation des organismes de certification - Arrêté du 16 octobre 2006 modifié définissant les critères de certification des compétences des personnes physiques réalisant le diagnostic de performance énergétique ou l'attestation de prise en compte de la réglementation thermique, et les critères d'accréditation des organismes de certification - Arrêté du 6 avril 2007 modifié définissant les critères de certification des compétences des personnes physiques réalisant l'état de l'installation intérieure de gaz et les critères d'accréditation des organismes de certification - Arrêté du 8 juillet 2008 modifié définissant les critères de certification des compétences des personnes physiques réalisant l'état de l'installation intérieure d'électricité et les critères d'accréditation des organismes de certification.

I.Cert
Institut de Certification

Certification de personnes
Diagnostiqueur
Portée disponible sur www.icert.fr



Parc d'Affaires, Espace Performance – Bât K – 35760 Saint-Grégoire

CPE DI FR 11 rev13



Diagnostics IMMO

ATTESTATION SUR L'HONNEUR

Conformément à l'article R.271-3 du Code de la Construction et de l'Habitation, je soussigné, MR BREGERE MARC, atteste sur l'honneur être en situation régulière au regard des articles L.271-6 et disposer des moyens en matériel et en personnel nécessaires à l'établissement des états, constats et diagnostics composant le Dossier de Diagnostic Technique (DDT).

Ainsi, ces divers documents sont établis par un opérateur :

- présentant des garanties de compétence et disposant d'une organisation et de moyens appropriés,
- ayant souscrit une assurance permettant de couvrir les conséquences d'un engagement de sa responsabilité en raison de ses interventions (montant de la garantie de € par sinistre et € par année d'assurance),
- n'ayant aucun lien de nature à porter atteinte à son impartialité et à son indépendance ni avec le propriétaire ou son mandataire qui fait appel à elle, ni avec une entreprise pouvant réaliser des travaux sur les ouvrages, installations ou équipements pour lesquels il lui est demandé d'établir l'un des documents constituant le Dossier de Diagnostic Technique.

Nous vous prions d'agréer l'expression de nos sincères salutations.



Diagnostics IMMO

ATTESTATION D'ASSURANCE



Assurance et Banque

**ATTESTATION D'ASSURANCES
RESPONSABILITE CIVILE PROFESSIONNELLE**

Nous soussignés **Cabinet LARONZE - CALVET** - 27 rue Arago - 24000 PERIGUEUX, Agents Généraux, certifions que :

**DIAG IMMO
37 BD DU PUYROUSSEAU
24 000 PERIGUEUX**

est garantie auprès de **AXA FRANCE IARD**, 313 Terrasses de l'Arche 92 727 NANTERRE

par le contrat **Responsabilité Civile Professionnelle N°6901857304** pour l'activité suivante :

DIAGNOSTICS TECHNIQUES IMMOBILIERS

Période de validité du 01/01/2019 au 01/01/2020

La présente attestation n'implique qu'une présomption de garantie et ne peut engager l'Assureur en dehors des limites précisées par les clauses et conditions du contrat auquel elle se réfère.

Fait à PERIGUEUX

Le 02 janvier 2019

JC. LARONZE - S. CALVET
Agents Généraux AXA et MONEAU
N° Orias 07007036 - 14005950 - www.orias.fr
27, rue Arago - 24000 PERIGUEUX
Tél. 05 53 45 45 90 - Fax : 05 53 45 45 95
E-mail : assur.gl@orange.fr