



CABINET D'EXPERTISES P.FERDINAND

16 rue du Barry
31210 MONTREJEAU

Tél : 05 61 89 04 82

Mob : 06 38 81 99 21

cabinet.agenda.ferdinand@hotmail.fr

Benjamin et Elodie DEDIEU-FAGE

Dossier N° 2017-09-15648

Dossier de Diagnostic Technique

Vente



AMIANTE



TERMITES



ÉLECTRICITÉ



DPE



ERNMT



Adresse de l'immeuble

**27 Quartier Bediaou
31210 LE CUIING**

Date d'édition du dossier

27/09/2017

Donneur d'ordre

**Mr et Mme Benjamin et Elodie
DEDIEU-FAGE**



RÉGLEMENTATION

Articles L271-4 à L271-6 et R271-1 à R271-5 du Code de la Construction et de l'Habitation – Article 46 de la Loi n° 65-557 du 10 juillet 1965

En cas de vente de tout ou partie d'un immeuble bâti, un dossier de diagnostic technique, fourni par le vendeur, est annexé à la promesse de vente ou, à défaut de promesse, à l'acte authentique de vente. En l'absence, lors de la signature de l'acte authentique de vente, d'un de ces documents en cours de validité, le vendeur ne peut pas s'exonérer de la garantie des vices cachés correspondante.

Le dossier de diagnostic technique vente comprend les documents suivants, quel que soit le type de bâtiment :

- État mentionnant la présence ou l'absence de matériaux ou produits contenant de l'amiante ⁽¹⁾⁽²⁾
- Diagnostic de performance énergétique
- État relatif à la présence de termites dans le bâtiment ⁽³⁾
- État des risques naturels, miniers et technologiques
- Information sur la présence d'un risque de mэрule ⁽³⁾

Pour les locaux à usage d'habitation, il doit comporter en plus les documents suivants :

- Constat de risque d'exposition au plomb ⁽⁴⁾
- État de l'installation intérieure d'électricité ⁽⁵⁾
- État de l'installation intérieure de gaz ⁽⁵⁾
- État de l'installation d'assainissement non collectif ⁽⁶⁾

Pour les immeubles en copropriété, il faut fournir en plus du DDT le document suivant :

- Mesurage de la superficie de la partie privative du (des) lot(s)

⁽¹⁾ Si immeuble dont le permis de construire a été délivré avant le 01/07/1997

⁽²⁾ À mettre à jour si réalisé avant le 01/01/2013

⁽³⁾ Si immeuble situé dans une zone classée à risque par le préfet

⁽⁴⁾ Si immeuble construit avant le 01/01/1949

⁽⁵⁾ Si installation réalisée depuis plus de 15 ans

⁽⁶⁾ Si installation non raccordée au réseau public d'eaux usées

Retrouvez toute la réglementation sur notre site internet : www.agendadiagnostics.fr

QUI MIEUX QU'UN GRAND RESEAU PEUT VOUS PROPOSER UNE TELLE QUALITE DE SERVICE ?



Accompagnement
avant, pendant, et
après notre mission



Notre combat
pour la **qualité**



La meilleure **RC Pro** du
marché : 3 000 000 €/an
et par cabinet



Un **site internet**
reprenant les textes
réglementaires



Tout savoir sur
les diagnostics
en **3 minutes**



Des rapports disponibles
sur l'**extranet**

Note de synthèse



Adresse de l'immeuble
27 Quartier Bediaou
31210 LE CUIING

Date d'édition du dossier
27/09/2017

Réf. cadastrale
Non communiquées

Donneur d'ordre
Mr et Mme Benjamin et Elodie
DEDIEU-FAGE

N° lot
Sans objet

Les renseignements ci-dessous utilisés seuls ne sauraient engager la responsabilité du Cabinet AGENDA, et en aucun cas ne peuvent se substituer aux rapports de diagnostics originaux. La note de synthèse ne dispense pas de la lecture attentive de ces rapports.



AMIANTE

Absence de matériaux et produits contenant de l'amiante

Limite de validité :
Aucune (obligations réglementaires à vérifier)



TERMITES

Absence d'indices d'infestation de termites

Présence de traces visibles d'agents de dégradation biologique du bois autres que les termites.

Limite de validité :
26/03/2018



ÉLECTRICITÉ

Présence d'une ou plusieurs anomalies

Constatations diverses : des points de contrôle n'ayant pu être vérifiés

Limite de validité :
Vente : 26/09/2020
Location : 26/09/2023



DPE

219 kWh_{EP}/m².an



D

219 kWh_{EP}/m².an



B

7 kg_{éqCO2}/m².an

Limite de validité :
26/09/2027



ERNMT

Présence de risque(s)

Plan de prévention des risques : PPRn (Risques pris en compte : Mouvement de terrain) - Sismicité : 3 (modérée)

Limite de validité :
26/03/2018

Planche photographique

Rez de chaussée Extérieur



Rez de chaussée Séjour

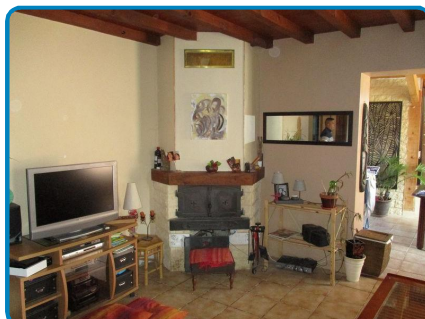

Rez de chaussée Dégagement n°1

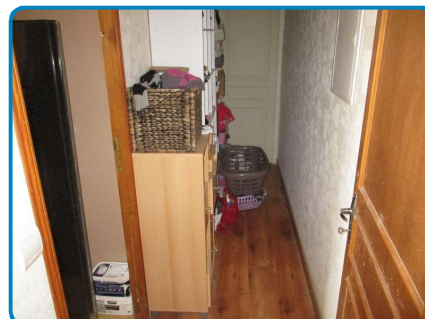

Rez de chaussée Chambre 1

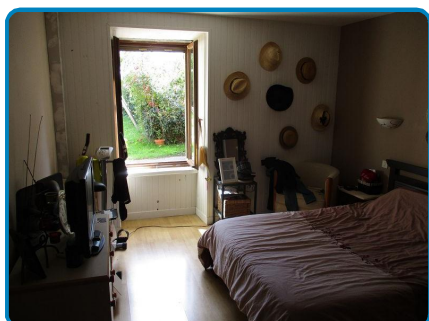

Rez de chaussée Atelier

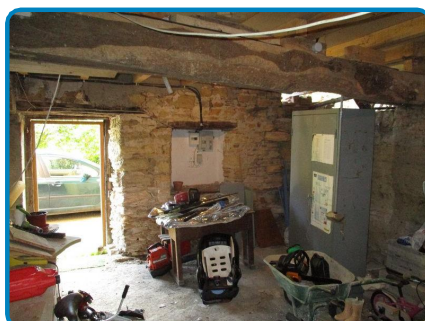

Rez de chaussée Auvent



Rez de chaussée Dégagement n°2

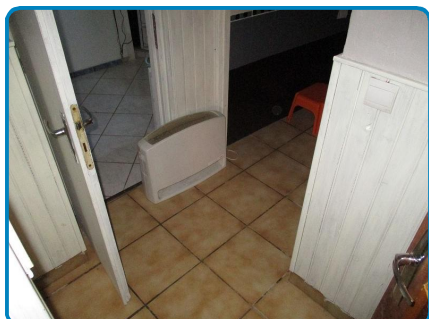

Rez de chaussée Salle de bains

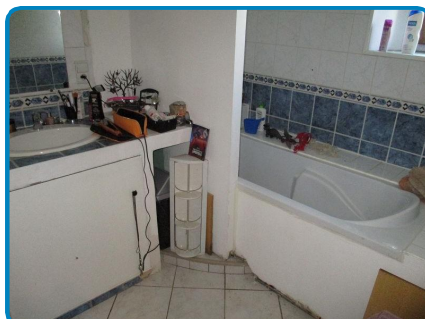

Rez de chaussée WC

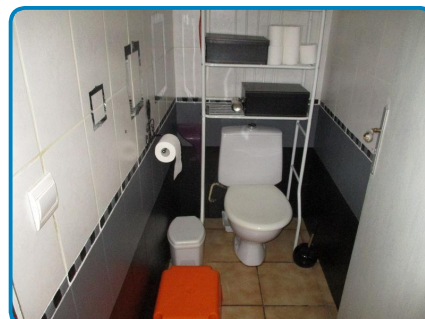

Rez de chaussée Cuisine

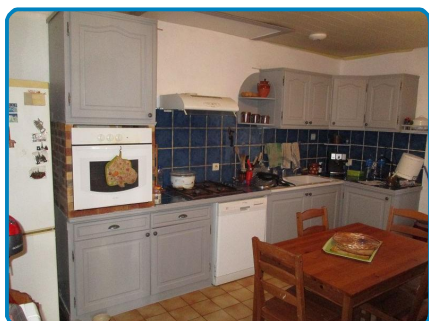

Rez de chaussée Cellier

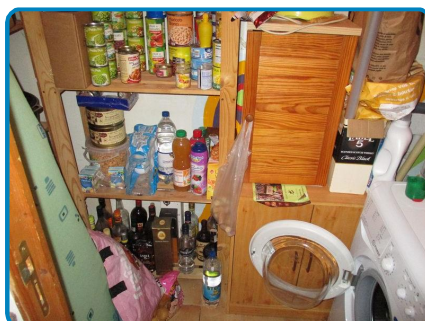

1er étage Palier

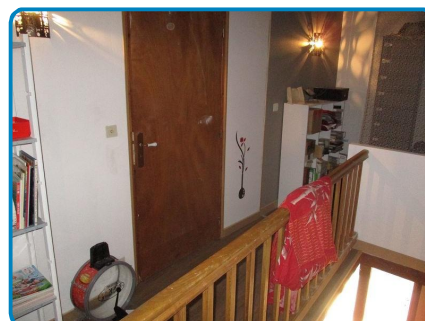

1er étage Chambre 2



1er étage Chambre 3

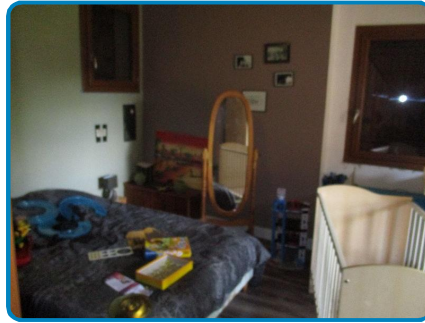

1er étage Grenier n°1



1er étage Grenier n°2

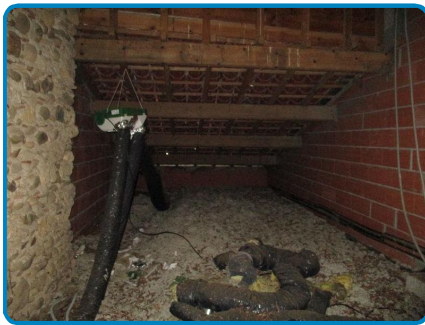

2ème étage Combles





CABINET D'EXPERTISES P.FERDINAND

16 rue du Barry
31210 MONTREJEAU
Tél : 05 61 89 04 82
Mob : 06 38 81 99 21
cabinet.agenda.ferdinand@hotmail.fr

Benjamin et Elodie DEDIEU-FAGE

Dossier N° 2017-09-15648 #A

Rapport de repérage des matériaux et produits contenant de l'amiante

Listes A & B

DESIGNATION DE L'IMMEUBLE

Adresse : **27 Quartier Bediaou
31210 LE CUING**

Référence cadastrale : **Non communiquée**

Lot(s) de copropriété : **Sans objet** N° étage : **Sans objet**

Nature de l'immeuble : **Maison individuelle**

Étendue de la prestation : **Parties Privatives**

Destination des locaux : **Habitation**

Date permis de construire : **Antérieur à 1949**



DESIGNATION DU PROPRIETAIRE

Propriétaire : **Mr et Mme Benjamin et Elodie DEDIEU-FAGE – 27 Quartier Bediaou 31210 LE CUING**

DESIGNATION DE L'OPERATEUR DE REPERAGE

Opérateur de repérage : **Stéphane FRECAUT**
Certification n°C935 valide du 08/10/2012 au 07/10/2017 - LCC QUALIXPERT 47 rue Borrel 81100 CASTRES
 Sans mention Avec mention
Formation à la prévention des risques liés à l'amiante conformément à l'arrêté du 23 février 2012

Cabinet de diagnostics : **CABINET D'EXPERTISES P.FERDINAND**
16 rue du Barry – 31210 MONTREJEAU
N° SIRET : **SIRET 494 595 853 00032 - APE 7120B**

Compagnie d'assurance : **ALLIANZ** N° de police : **49 366 477** Validité : **du 01/01/2017 au 31/12/2017**

Le présent rapport est établi par une personne dont les compétences sont certifiées par l'organisme certificateur mentionné sous le nom de l'opérateur de repérage concerné.

REALISATION DE LA MISSION

N° de dossier :	2017-09-15648 #A
Ordre de mission du :	20/09/2017 L'attestation requise par l'article R271-3 du CCH, reproduite en annexe, a été transmise au donneur d'ordre préalablement à la conclusion du contrat de prestation de service.
Accompagnateur(s) :	Pas d'accompagnateur
Document(s) fourni(s) :	Aucun
Moyens mis à disposition :	Aucun
Laboratoire(s) d'analyses :	Sans objet
Commentaires :	Néant

CADRE REGLEMENTAIRE

- Articles L1334-12-1 à L1334-16, R1334-20, R1334-21, R1334-23 à R1334-29-3 et R1334-29-7 du Code de la Santé Publique
- Arrêté du 12 décembre 2012 modifié relatif aux critères d'évaluation de l'état de conservation des matériaux et produits de la liste A contenant de l'amiante et au contenu du rapport de repérage
- Arrêté du 12 décembre 2012 modifié relatif aux critères d'évaluation de l'état de conservation des matériaux et produits de la liste B contenant de l'amiante et du risque de dégradation lié à l'environnement ainsi que le contenu du rapport de repérage

Nota : L'ensemble des références légales, réglementaires et normatives s'entendent de la version des textes en vigueur au jour de la réalisation du diagnostic.

LIMITES DU DOMAINE D'APPLICATION DU REPERAGE

Ce repérage a pour objectif d'identifier et de localiser les matériaux et produits contenant de l'amiante incorporés dans l'immeuble bâti et susceptibles de libérer des fibres d'amiante en cas d'agression mécanique résultant de l'usage des locaux (chocs et frottements) ou générée à l'occasion d'opérations d'entretien et de maintenance. Il est basé sur les listes A et B de matériaux et produits mentionnés à l'Annexe 13-9 du Code de la Santé Publique et ne concerne pas les équipements et matériels (chaudières, par exemple).

Il est nécessaire d'avertir de la présence d'amiante toute personne pouvant intervenir sur ou à proximité des matériaux et produits concernés ou de ceux les recouvrant ou les protégeant. Ce repérage visuel et non destructif ne peut se substituer à un repérage avant réalisation de travaux ou avant démolition.

CONCLUSION

**Dans le cadre de la mission décrit en tête de rapport,
il n'a pas été repéré de matériaux et produits contenant de l'amiante.**

Locaux ou parties de locaux non visités

Néant

Composants ou parties de composants qui n'ont pu être inspectés

Néant

DATES DE VISITE ET D'ETABLISSEMENT DU RAPPORT

Visite effectuée le **26/09/2017**

Rapport rédigé à **MONTREJEAU**, le **27/09/2017**

Opérateur de repérage : **Stéphane FRECAUT**

Durée de validité : **Non définie par la réglementation**

Signature de l'opérateur de repérage

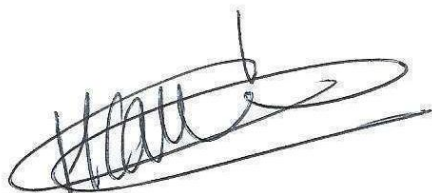

Cachet de l'entreprise



Le présent rapport ne peut être reproduit que dans son intégralité (annexes comprises), et avec l'accord écrit de son signataire.

Ce repérage, basé sur les listes A et B de matériaux et produits mentionnés à l'Annexe 13-9 du Code de la Santé Publique, peut être utilisé pour la vente du bien, la constitution et la mise à jour du dossier technique amiante (DTA) et du dossier amiante parties privatives (DA-PP).

Attention ! Avant tous travaux ou démolition, ce repérage doit être complété : contactez-nous pour plus d'informations.

CONDITIONS DE REALISATION DU REPERAGE

Programme de repérage

Il s'agit de la liste réglementaire de matériaux et produits devant être inspectés. Il ne s'agit pas des matériaux et produits effectivement repérés. Si de tels composants amiantés ont été repérés, ils figurent ci-après au chapitre « Résultats détaillés du repérage ».

ANNEXE 13-9 DU CODE DE LA SANTE PUBLIQUE : LISTE A

Composant à sonder ou à vérifier
Flocages
Calorifugeages
Faux plafonds

ANNEXE 13-9 DU CODE DE LA SANTE PUBLIQUE : LISTE B

Composant de la construction	Partie du composant
1. Parois verticales intérieures	
Murs et cloisons « en dur » et poteaux (périphériques et intérieurs)	Enduits projetés, revêtements durs (plaques menuiserie, amiant-ciment) et entourages de poteaux (carton, amiant-ciment, matériau sandwich, carton + plâtre), coffrage perdu
Cloisons (légères et préfabriquées), gaines et coffres	Enduits projetés, panneaux de cloisons
2. Planchers et plafonds	
Plafonds, poutres et charpentes, gaines et coffres	Enduits projetés, panneaux collés ou vissés
Planchers	Dalles de sol
3. Conduits, canalisations et équipements intérieurs	
Conduits de fluides (air, eau, autres fluides...)	Conduits, enveloppes de calorifuges
Clapets/volets coupe-feu	Clapets, volets, rebouchage
Portes coupe-feu	Joints (tresses, bandes)
Vide-ordures	Conduits
4. Éléments extérieurs	
Toitures	Plaques, ardoises, accessoires de couverture (composites, fibres-ciment), bardeaux bitumineux
Bardages et façades légères	Plaques, ardoises, panneaux (composites, fibres-ciment)
Conduits en toiture et façade	Conduits en amiant-ciment : eaux pluviales, eaux usées, conduits de fumée

Modes opératoires

Nous tenons à votre disposition nos modes opératoires pour les missions de repérage des matériaux et produits contenant de l'amianté.

Conditions d'inaccessibilité

Les éléments cachés (plafonds, murs, sols, ...) par du mobilier, des revêtements de décoration de type synthétique, panneaux, matériaux isolants, cloisons ou tous autres matériaux pouvant masquer des matériaux ou produits contenant de l'amianté, ne peuvent être examinés par manque d'accessibilité.

Les parties d'ouvrage, éléments en amianté inclus dans la structure du bâtiment ainsi que les éléments coffrés ne peuvent être contrôlés, notre mission n'autorisant pas de démontage ou de destruction.





Les prélèvements nécessaires au repérage et entraînant une dégradation des matériaux sont réalisés sous la responsabilité du maître d'ouvrage. Les prélèvements concernant les matériaux ayant une fonction de sécurité (éléments coupe-feu, clapets, joints, ...) ne sont réalisés que s'ils n'entraînent aucune modification de l'efficacité de leur fonction de sécurité.

Constatations diverses

Néant

RESULTATS DETAILLES DU REPERAGE







Légende des colonnes des tableaux de matériaux et produits repérés





CARACTERISTIQUE	Identifiant	Commentaire
Élément de construction	N°	Numéro de l'élément de construction permettant de faire le lien entre sa description courante et sa description réglementaire
	Désignation	Description courante de l'élément de construction
	Composant / Partie du composant	Description selon le programme de repérage réglementaire (cf. 'Conditions de réalisation du repérage')
Sondages et prélèvements		Prélèvement (P001 : référence du prélèvement) Si le pictogramme est rouge, alors le matériau est amianté
		Sondage : le recensement des sondages n'a pas vocation à être exhaustif D001 : référence de la décision opérateur ZSO : zone de similitude d'ouvrage (se réfère à un prélèvement sur un matériau ou produit de même nature) Si le pictogramme est rouge, alors le matériau est amianté
		Présence d'amiante
	?	Prélèvement en attente de résultat d'analyse
		Les matériaux et produits dont la référence de prélèvement est identique sont de même nature et possèdent les mêmes caractéristiques techniques : quand 'Prélèvement'/'Nombre' = 0 (cf. 'Matériaux ou produits ...'), c'est qu'un sondage a été réalisé pour s'assurer de ces similitudes
Paroi	ZH	Zone homogène : partie d'un immeuble bâti présentant des similitudes sur le type de matériau ou produit, la présence d'une protection, l'état de dégradation, l'exposition à la circulation d'air et aux chocs et vibrations, l'usage des locaux
	A, B, ..., Z	Murs : le mur A est le mur d'entrée dans la pièce, les lettres suivantes sont affectées aux autres murs en fonction du sens des aiguilles d'une montre
	SO	Sol
État de conservation (EC)	PL	Plafond
	1, 2 ou 3	Classification des flocages, calorifugeages et faux plafonds (arrêté du 12/12/2012) : le cas échéant, voir en annexe les grilles d'évaluation
Justification		Indication des éléments qui ont permis de conclure à la présence ou à l'absence d'amiante
Préconisation	Recommandations de gestion	EP : Évaluation périodique (arrêté du 12/12/2012) AC1 : Action corrective de 1 ^{er} niveau (arrêté du 12/12/2012) AC2 : Action corrective de 2 nd niveau (arrêté du 12/12/2012)
	Obligations réglementaires	EVP : Évaluation périodique dans un délai maximal de trois ans (article R1334-27 du Code de la Santé Publique)
		SNE : Surveillance du niveau d'empoussièrisme dans l'air (article R1334-27 du Code de la Santé Publique)
		TCR : Travaux de confinement ou de retrait dans un délai maximal de trois ans (article R1334-27 du Code de la Santé Publique)

Locaux visités & matériaux et produits repérés

Les (éventuelles) lignes d'éléments de construction en gras (avec pictogrammes 'a' et prélèvements/sondages en rouge) correspondent à des matériaux ou produits contenant de l'amiante, dont on trouvera le détail dans les rubriques suivantes. Les autres lignes d'éléments de construction correspondent à des matériaux ou produits ne contenant pas d'amiante, dont on trouvera le détail dans les rubriques suivantes, ou n'entrant pas dans le cadre de cette mission.

LOCAL	Élément de construction			Sondages et prélèvements
	N°	Désignation	Photo	
Rez de chaussée Extérieur	1	Mur Crépi		
	2	Mur Bois		
	3	Toiture Tuiles canal		
	4	Conduit(s) de fluide Pvc		D003 

LOCAL	Élément de construction			Sondages et prélèvements
	N°	Désignation	Photo	
	5	Conduit(s) de fluide Métal		D002 
	6	Conduit(s) de fluide Maçonnerie		D001 
	7	Arbres et arbustes		
	86	Plancher Carrelage		
	88	Mur Enduit ciment		
	89	Avancées de toit Bois		
Rez de chaussée Séjour	8	Plancher Carrelage		
	10	Mur Placoplâtre		
	11	Mur Plâtre Peinture		
	12	Plafond Bois		
	16	Conduit(s) de fluide Maçonnerie		D004 
Rez de chaussée Dégagement n°1	17	Mur Pierres		
	19	Plancher Parquet flottant		
	21	Mur Plâtre Papier-Peint		
Rez de chaussée Chambre 1	22	Plafond Lambris bois		
	24	Plancher Parquet flottant		
	26	Mur Plâtre Peinture		
	27	Mur Lambris bois		
Rez de chaussée Atelier	28	Plafond Placoplâtre		
	32	Plancher Béton		
	33	Mur Pisé		
	34	Mur Pierres		
	35	Mur Placoplâtre		
	36	Mur Lambris bois		
Rez de chaussée Auvent	37	Plafond Bois		
	39	Plancher Terre battue		
	40	Mur Pierres		
	41	Plafond Charpente bois		
	42	Plafond Tuiles canal		
Rez de chaussée Chauffage	43	Mur Pisé		
	44	Plancher Béton		
	45	Mur Pierres		
	46	Mur Bois		
	47	Plafond Bois		
	49	Conduit(s) de fluide Pvc		D007 
Rez de chaussée Dégagement n°2	50	Conduit(s) de fluide Métal		D006 
	51	Conduit(s) de fluide Maçonnerie		D005 
	52	Plancher Carrelage		
Rez de chaussée Salle de bains	54	Mur Plâtre Peinture		
	55	Mur Bois Peinture		
	56	Plafond Lambris bois		
	59	Plancher Carrelage		
	60	Mur Faïence		
	61	Plafond Placoplâtre		

LOCAL	Élément de construction			Sondages et prélèvements
	N°	Désignation	Photo	
	62	Mur Placoplâtre		
	65	Conduit(s) de fluide Pvc		D009 
	66	Conduit(s) de fluide Métal		D008 
Rez de chaussée WC	67	Plancher Carrelage		
	68	Mur Placoplâtre		
	69	Plafond Lambris bois		
	71	Conduit(s) de fluide Pvc		D010 
Rez de chaussée Cuisine	72	Plancher Carrelage		
	74	Mur Plâtre Peinture		
	75	Mur Faïence		
	76	Plafond Lambris bois		
	79	Conduit(s) de fluide Pvc		D012 
	80	Conduit(s) de fluide Métal		D011 
Rez de chaussée Cellier	81	Plancher Carrelage		
	82	Mur Plâtre Peinture		
	83	Plafond Bois		
	85	Conduit(s) de fluide Pvc		D013 
1er étage Palier	91	Plancher Parquet flottant		
	93	Mur Placoplâtre		
	94	Plafond Bois		
1er étage Chambre 2	96	Plancher Parquet flottant		
	98	Mur Placoplâtre		
	99	Plafond Placoplâtre		
1er étage Chambre 3	103	Plancher Parquet flottant		
	105	Mur Placoplâtre		
	106	Plafond Bois		
1er étage Grenier n°1	110	Plancher Bois		
	111	Mur Enduit ciment		
	112	Mur Pierres		
	113	Plafond Charpente bois		
	114	Plafond Tuiles canal		
	115	Conduit(s) de fluide Maçonnerie		D014 
1er étage Grenier n°2	116	Plancher Isolation type laine de verre		
	117	Mur Brique		
	118	Plafond Charpente bois		
	119	Plafond Tuiles mécaniques		
	120	Plafond Tuiles canal		
	121	Mur Bois		
	122	Calorifuge Mousse Pvc		
	123	Conduit(s) de fluide Métal		D015 
2ème étage Combles	124	Plancher Isolation type laine de verre		
	125	Mur Brique		
	126	Mur Bois		
	127	Plafond Tuiles mécaniques		

LOCAL	Élément de construction			Sondages et prélèvements
	N°	Désignation	Photo	
	128	Plafond Charpente bois		

Matériaux ou produits contenant de l'amiante

Cette rubrique permet de faire le lien entre les matériaux et produits amiantés repérés ci-dessus à la rubrique « Locaux visités & matériaux et produits repérés » et la terminologie réglementaire rappelée à la rubrique « Programme de repérage ». La correspondance s'établit grâce au N° d'élément de construction.

SUR DECISION DE L'OPERATEUR

Néant

APRES ANALYSE

Néant

Matériaux ou produits ne contenant pas d'amiante

Cette rubrique permet de faire le lien entre les matériaux et produits non amiantés repérés ci-dessus à la rubrique « Locaux visités & matériaux et produits repérés » et la terminologie réglementaire rappelée à la rubrique « Programme de repérage ». La correspondance s'établit grâce au N° d'élément de construction.

SUR DECISION DE L'OPERATEUR

ÉLÉMENT DE CONSTRUCTION		Localisation		Décision		EC	Préco	Photo
N°	COMPOSANT / PARTIE	Local	Paroi	Nbre	Réf.			
4	Conduits de fluides / Conduits	Rez de chaussée Extérieur			D003			
		<u>Justification</u> : Matériau ou produit qui par nature ne contient pas d'amiante						
5	Conduits de fluides / Conduits	Rez de chaussée Extérieur			D002			
		<u>Justification</u> : Matériau ou produit qui par nature ne contient pas d'amiante						
6	Conduits de fluides / Conduits	Rez de chaussée Extérieur			D001			
		<u>Justification</u> : Matériau ou produit qui par nature ne contient pas d'amiante						
16	Conduits de fluides / Conduits	Rez de chaussée Séjour			D004			
		<u>Justification</u> : Matériau ou produit qui par nature ne contient pas d'amiante						
49	Conduits de fluides / Conduits	Rez de chaussée Chaufferie			D007			
		<u>Justification</u> : Matériau ou produit qui par nature ne contient pas d'amiante						
50	Conduits de fluides / Conduits	Rez de chaussée Chaufferie			D006			
		<u>Justification</u> : Matériau ou produit qui par nature ne contient pas d'amiante						
51	Conduits de fluides / Conduits	Rez de chaussée Chaufferie			D005			
		<u>Justification</u> : Matériau ou produit qui par nature ne contient pas d'amiante						
65	Conduits de fluides / Conduits	Rez de chaussée Salle de bains			D009			
		<u>Justification</u> : Matériau ou produit qui par nature ne contient pas d'amiante						
66	Conduits de fluides / Conduits	Rez de chaussée Salle de bains			D008			
		<u>Justification</u> : Matériau ou produit qui par nature ne contient pas d'amiante						
71	Conduits de fluides / Conduits	Rez de chaussée WC			D010			

ÉLÉMENT DE CONSTRUCTION		Localisation		Décision		EC	Préco	Photo
N°	COMPOSANT / PARTIE	Local	Paroi	Nbre	Réf.			
		<u>Justification</u> : Matériau ou produit qui par nature ne contient pas d'amiante						
79	Conduits de fluides / Conduits	Rez de chaussée Cuisine			D012			
		<u>Justification</u> : Matériau ou produit qui par nature ne contient pas d'amiante						
80	Conduits de fluides / Conduits	Rez de chaussée Cuisine			D011			
		<u>Justification</u> : Matériau ou produit qui par nature ne contient pas d'amiante						
85	Conduits de fluides / Conduits	Rez de chaussée Cellier			D013			
		<u>Justification</u> : Matériau ou produit qui par nature ne contient pas d'amiante						
115	Conduits de fluides / Conduits	1er étage Grenier n°1			D014			
		<u>Justification</u> : Matériau ou produit qui par nature ne contient pas d'amiante						
123	Conduits de fluides / Conduits	1er étage Grenier n°2			D015			
		<u>Justification</u> : Matériau ou produit qui par nature ne contient pas d'amiante						

APRES ANALYSE

Néant

ANNEXES

Notice d'information

Les maladies liées à l'amiante sont provoquées par l'inhalation des fibres. Toutes les variétés d'amiante sont classées comme substances cancérigènes avérées pour l'homme. L'inhalation de fibres d'amiante est à l'origine de cancers (mésothéliomes, cancers broncho-pulmonaires), et d'autres pathologies non cancéreuses (épanchements pleuraux, plaques pleurales).

L'identification des matériaux et produits contenant de l'amiante est un préalable à l'évaluation et à la prévention des risques liés à l'amiante. Elle doit être complétée par la définition et la mise en œuvre de mesures de gestion adaptées et proportionnées pour limiter l'exposition des occupants présents temporairement ou de façon permanente dans l'immeuble. L'information des occupants présents temporairement ou de façon permanente est un préalable essentiel à la prévention du risque d'exposition à l'amiante.

Il convient donc de veiller au maintien du bon état de conservation des matériaux et produits contenant de l'amiante afin de remédier au plus tôt aux situations d'usure anormale ou de dégradation.

Il conviendra de limiter autant que possible les interventions sur les matériaux et produits contenant de l'amiante qui ont été repérés et de faire appel aux professionnels qualifiés notamment dans le cas de retrait ou de confinement de ce type de matériau ou produit.





Enfin, les déchets contenant de l'amiante doivent être éliminés dans des conditions strictes, renseignez-vous auprès de votre mairie ou votre préfecture. Pour connaître les centres d'élimination près de chez vous consultez la base de données « déchets » gérée par l'ADEME directement accessible sur le site Internet www.sinoe.org.

Rapports précédemment réalisés

Néant

Plans et croquis

- Planche 1/3 : Rez de chaussée
- Planche 2/3 : 1er étage
- Planche 3/3 : 2ème étage

Légende			
	Sondage		Zone amiantée
	Prélèvement		Élément amianté

Chaque pictogramme est accompagné d'un identifiant qui correspond :
Au numéro de l'élément de construction, pour les zones et les éléments amiantés ;
À la référence du prélèvement ou du sondage, pour les prélèvements et les sondages.

PLANCHE DE REPERAGE USUEL			<i>Adresse de l'immeuble:</i> 27 Quartier Bediaou 31210 LE CUIING	
<i>N° dossier:</i> 2017-09-15648				
<i>N° planche:</i> 1/3	<i>Version:</i> 1	<i>Type:</i> Croquis		
<i>Origine du plan:</i> Cabinet de diagnostic			<i>Bâtiment – Niveau:</i> Rez de chaussée	

Document sans échelle remis à titre indicatif



PLANCHE DE REPERAGE USUEL			<i>Adresse de l'immeuble:</i> 27 Quartier Bediaou 31210 LE CUIING	
<i>N° dossier:</i> 2017-09-15648				
<i>N° planche:</i> 2/3	<i>Version:</i> 1	<i>Type:</i> Croquis		
<i>Origine du plan:</i> Cabinet de diagnostic			<i>Bâtiment – Niveau:</i> 1er étage	

Document sans échelle remis à titre indicatif

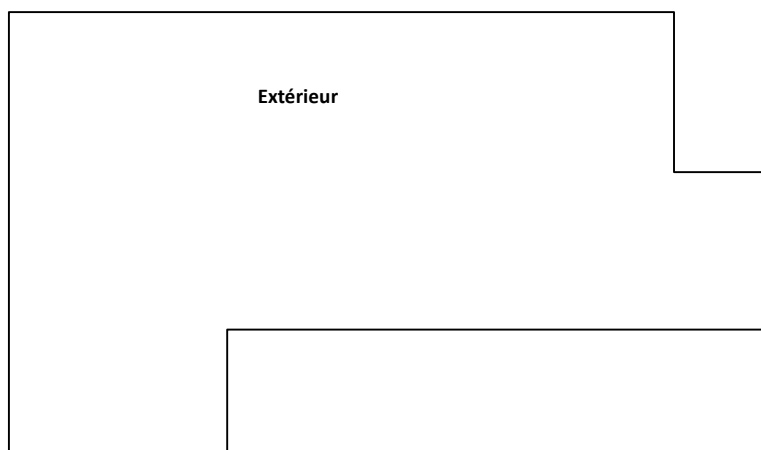
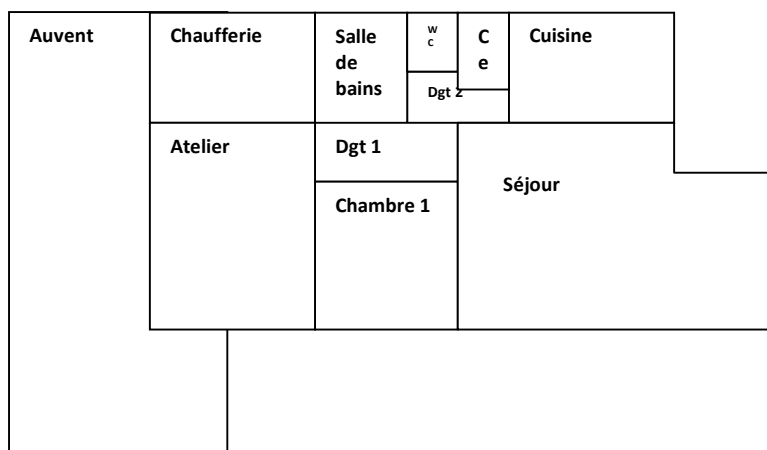

PLANCHE DE REPERAGE USUEL			<i>Adresse de l'immeuble:</i> 27 Quartier Bediaou 31210 LE CUING
<i>N° dossier:</i> 2017-09-15648			
<i>N° planche:</i> 3/3	<i>Version:</i> 1	<i>Type:</i> Croquis	
<i>Origine du plan:</i> Cabinet de diagnostic		<i>Bâtiment – Niveau:</i> 2ème étage	

Document sans échelle remis à titre indicatif

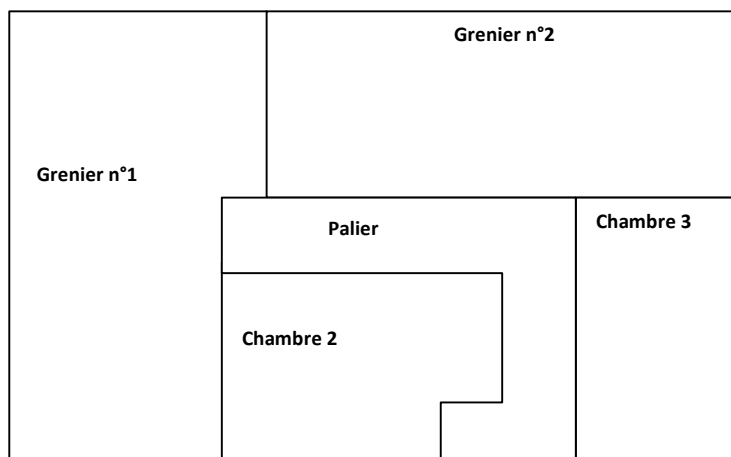
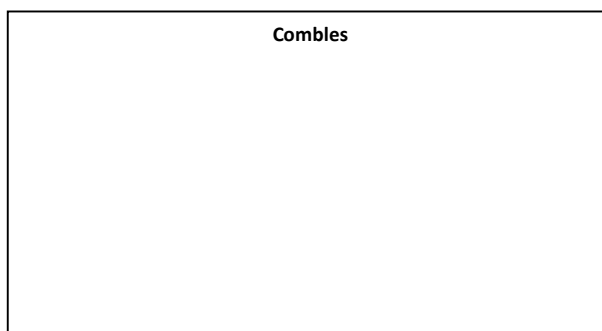

Attestation d'assurance

Certifications

Police n°49 366 477 - Adhérent GS n°146870

Attestation d'assurance

Allianz

Allianz Responsabilité Civile Activités de Services

La Sûrte d'Assurances, Allianz I.A.R.D., dont le siège social est situé, 1 cours Michelet - CS 30051 - 92076 Paris La Défense cedex certifie que :

CABINET D'EXPERTISES FERDINAND
Patrick FERDINAND
16 rue du Barry
31210 MONTREJEAU

est garanti(e) par le contrat Allianz Responsabilité Civile Activités de Services souscrit sous le numéro 49.366.477.

Ce contrat a pour objet de :

- garantir l'Assuré contre les conséquences pécuniaires de la responsabilité pouvant lui incomber en raison des dommages garantis causés aux tiers, dans le cadre de ses activités assurées par le présent contrat et à concurrence des limites figurant au chapitre « Montants des garanties et des franchises » dudit contrat, à savoir :

Evaluation périodique de l'état de conservation des matériaux et produits contenant de l'amiante (MPCA)
Diagnostic amiante avant vente
Dossier technique amiante (DTA)
Dossier amiante parties privatives (DAPP)
Diagnostic amiante avant travaux ou démolition
Contrôle visuel après travaux (norme NF X 46-021)
Complage de fibres après travaux de retrait de MPCA
Exposition au plomb (CREP), parties privatives et parties communes
Recherche de plomb avant travaux
Diagnostic termites avant vente, parties privatives et parties communes
Etat parasitaire - Diagnostic Moutons
Etat de l'installation intérieure de gaz
Diagnostic de performance énergétique (DPE) individuel
Diagnostic de performance énergétique (DPE) immobiliers et bâtiments autres qu'habitation
Etat de l'installation intérieure de l'électricité, parties privatives et parties communes
Loi Carrez
Etat des Risques Naturels, Miniers et Technologiques (ERNMT)
Millièmes de copropriété, tantièmes de charges
Diagnostic Technique SRU (DTI)
Constat logement décent
Prêt conventionné - Normes d'habitabilité
Diagnostic métrage habitable - Relevé de surfaces
Plans et croquis à l'archivage de toute activité de conception
Etat des lieux localif
Infirmités
Relevé de cotes pour la réalisation de plans d'évacuation et constat visuel de présence ou non de portes coupe-feu dans les immeubles d'habitation
Détermination de la concentration de plomb dans l'eau des canalisations
Installation de détecteurs de fumée
Réalisation des attestations de prise en compte de la réglementation thermique pour les maisons individuelles ou accolées
Conseil et Etude en Rénovation Énergétique
Audit Énergétique maison individuelle
Diagnostic iso-pret (méthode T14-C-E-c)
Réalisation de bilans thermiques : thermographie infrarouge
Assainissement autonome et collectif
Diagnostic sécurité piscine

La présente attestation est délivrée pour la période du 01 Janvier 2017 au 31 décembre 2017 et sous réserve du paiement de la cotisation émise ou à émettre.

Le présent document, établi par Allianz I.A.R.D., a pour objet d'attester l'existence d'un contrat. Il constitue une présomption d'application des garanties, mais ne peut engager Allianz I.A.R.D. au-delà des conditions et limites du contrat auquel il se réfère. Les exceptions de garantie opposables aux souscripteurs et assurés le sont également à toute personne bénéficiaire de l'indemnité (résiliation, nullité, règle proportionnelle, exclusions, déchéances...). Toute adjonction autre que les cachets et signature du représentant de la Société est réputée non écrite.

Etablie à La Défense, le 21 décembre 2016.
Pour Allianz

CHAS SAVOYE
Siège par Actes Signifié au Capital de 1.432.000 €
Immeuble Quai 25, 92154 Paris Cedex 16
CS 20001 - 92154 Paris Cedex 16
01 47 44 83 33
311 24 83 RCS Nanterre - Site 111 08 60
www.allianz.fr - Numéro Vert 800 100 100

Allianz I.A.R.D.
Entreprise régie par le Code des Assurances
Société anonyme au capital de 991 967 200 euros

Siège social
1 cours Michelet - CS 30051 - 92076 Paris La Défense cedex
542 170 281 RCS Nanterre

La Certification
QUALIXPERT
Qualification des experts

Certificat N° C0935

Monsieur Stéphane FRECAUT

Certifié dans le cadre du processus de certification PR04 consultable sur www.qualixpert.com conformément à l'ordonnance 2005-655 titre III du 8 juin 2005 et au décret 2006-1114 du 05 septembre 2006.

dans le(s) domaine(s) suivant(s) :

Amiante avec mention	Certificat valable Du 01/07/2017 au 30/06/2022	Arrêté du 25 juillet 2016 définissant les critères de certification des compétences des personnes physiques opérateurs de repérages, d'évaluation périodique de l'état de conservation des matériaux et produits contenant de l'amiante, et d'examen visuel après travaux dans les immeubles bâtis et les critères d'accréditation des organismes de certification.
Etat des installations intérieures d'électricité	Certificat valable Du 20/11/2013 au 19/11/2018	Arrêté du 8 juillet 2008 modifié définissant les critères de certification des compétences des personnes physiques réalisant l'état de l'installation intérieure d'électricité et les critères d'accréditation des organismes de certification.
Etat des installations intérieures de gaz	Certificat valable Du 10/12/2017 au 09/12/2022	Arrêté du 06 avril 2007 modifié définissant les critères de certification des compétences des personnes physiques réalisant l'état de l'installation intérieure de gaz et les critères d'accréditation des organismes de certification.
Diagnostic de performance énergétique tous types de bâtiments	Certificat valable Du 10/12/2017 au 09/12/2022	Arrêté du 16 octobre 2006 modifié définissant les critères de certification des compétences des personnes physiques réalisant le diagnostic de performance énergétique ou l'attestation de prise en compte de la réglementation thermique, et les critères d'accréditation des organismes de certification.
Constat de risque d'exposition au plomb	Certificat valable Du 09/10/2017 au 07/10/2022	Arrêté du 21 novembre 2006 modifié définissant les critères de certification des compétences des personnes physiques opérateurs des constats de risque d'exposition au plomb, des diagnostics ou relevés d'insalubrité par le plomb des peintures ou des contrôles après travaux en présence de plomb, et les critères d'accréditation des organismes de certification.
Etat relatif à la présence de termites dans le bâtiment mention France Métropolitaine	Certificat valable Du 08/10/2013 au 07/10/2018	Arrêté du 30 octobre 2008 modifié définissant les critères de certification des compétences des personnes physiques réalisant l'état relatif à la présence de termites dans le bâtiment et les critères d'accréditation des organismes de certification.

Date d'établissement le mercredi 07 juin 2017

Marjorie ALBERT
Directrice Administrative

P10

LCC 17, rue Bernini - B1100 CASTRES
Tél. 05 63 73 06 13 - Fax 05 63 73 32 87 - www.qualixpert.com
RFR Certification de compétence version 81401308 - RCS Calvados SPER 493 037 632 00016

Attestation d'indépendance

« Je soussigné Patrick FERDINAND, Gérant du Cabinet AGENDA, atteste sur l'honneur, conformément aux articles L271-6 et R271-3 du Code de la Construction et de l'Habitation :

- Disposer des moyens en matériel et en personnel nécessaires aux prestations ;
- Que les personnes chargées de la réalisation des états, constats et diagnostics disposent des moyens et des certifications requises leur permettant de mener à bien leur mission ;
- Avoir souscrit une assurance permettant de couvrir les conséquences d'un engagement de notre responsabilité en raison de nos interventions ;
- N'avoir aucun lien de nature à porter atteinte à notre impartialité et à notre indépendance, ni avec le propriétaire ou son mandataire qui fait appel à nous, ni avec une entreprise pouvant réaliser des travaux sur les ouvrages, installations ou équipements pour lesquels il nous est demandé de réaliser la présente mission, et notamment :
 - N'accorder, directement ou indirectement, à l'entité visée à l'article 1er de la loi n° 70-9 du 2 janvier 1970 qui intervient pour la vente ou la location du bien objet de la présente mission, aucun avantage ni rétribution, sous quelque forme que ce soit ;
 - Ne recevoir, directement ou indirectement, de la part d'une entreprise pouvant réaliser des travaux sur les ouvrages, installations ou équipements sur lesquels porte la présente mission, aucun avantage ni rétribution, sous quelque forme que ce soit. »



État du bâtiment relatif à la présence de termites

DESIGNATION DU OU DES BÂTIMENTS

Adresse : **27 Quartier Bediaou
31210 LE CUIING**

Référence cadastrale : **Non communiquée**

Lot(s) de copropriété : **Sans objet** N° étage : **Sans objet**

Nature du bâtiment : **Maison individuelle**

Étendue de la prestation : **Parties Privatives**

Année de construction : **Antérieur à 1949**



DESIGNATION DU CLIENT

Client : **Mr et Mme DEDIEU-FAGE Benjamin et Elodie – 27 Quartier Bediaou 31210 LE CUIING**

Qualité du client (sur déclaration de l'intéressé) :

- Propriétaire de l'immeuble
 Autre, le cas échéant (préciser) :

DESIGNATION DE L'OPERATEUR DE DIAGNOSTIC

Opérateur de diagnostic : **Stéphane FRECAUT**
Certification n°C935 valide du 08/10/2013 au 07/10/2018 - LCC QUALIXPERT 47 rue Borrel 81100 CASTRES

Cabinet de diagnostics : **CABINET D'EXPERTISES P.FERDINAND**
16 rue du Barry – 31210 MONTREJEAU
N° SIRET : **SIRET 494 595 853 00032 - APE 7120B**

Compagnie d'assurance : **ALLIANZ** N° de police : **49 366 477** Validité : **du 01/01/2017 au 31/12/2017**

Le présent rapport est établi par une personne dont les compétences sont certifiées par l'organisme certificateur mentionné sous le nom de l'opérateur de diagnostic concerné.



REALISATION DE LA MISSION

N° de dossier : **2017-09-15648 #T**
Ordre de mission du : **20/09/2017**
L'attestation requise par l'article R271-3 du CCH, reproduite en annexe, a été transmise au donneur d'ordre préalablement à la conclusion du contrat de prestation de service.

Accompagnateur(s) : **Pas d'accompagnateur**

Informations collectées auprès du donneur d'ordre : **Traitements antérieurs contre les termites :** **Oui** **Non**
Présence de termites dans le bâtiment : **Oui** **Non**

Document(s) fourni(s) : **Aucun**
Moyens mis à disposition : **Aucun**
Laboratoire(s) d'analyses : **Sans objet**
Commentaires : **Néant**

CADRE REGLEMENTAIRE

- Articles L133-1 à L133-6 et R133-1 à R133-8 du Code de la Construction et de l'Habitation
- Arrêté du 29 mars 2007 modifié définissant le modèle et la méthode de réalisation de l'état du bâtiment relatif à la présence de termites
- Norme NF P 03-201 : État du bâtiment relatif à la présence de termites
- Existence d'un arrêté préfectoral pris en application de l'article L133-5 du CCH : **Oui** **Non**

Nota : L'ensemble des références légales, réglementaires et normatives s'entendent de la version des textes en vigueur au jour de la réalisation du diagnostic.

LIMITES DU DOMAINE D'APPLICATION DU DIAGNOSTIC

Cet état relatif à la présence de termites a pour objectif de rechercher, au moment de l'intervention, des traces visibles d'infestations ou altérations provoquées par des termites, de les repérer et de dresser le présent constat, résultat d'un examen visuel de l'ensemble des parties visibles et accessibles susceptibles d'être démontées sans outils, ainsi que de sondages non destructifs des bois (sauf parties déjà altérées ou dégradées) au moyen d'un poinçon.

Les éléments cachés (plafonds, murs, sols) par du mobilier, des revêtements de décoration de type moquette, PVC, lambris, panneaux bois, isolation, cloison ou tout autre matériau pouvant masquer un élément bois, ne peuvent être examinés par manque d'accessibilité. Les parties d'ouvrage et éléments en bois inclus dans la structure du bâtiment, les éléments coffrés ou les sous-faces de planchers ne peuvent être contrôlés, notre mission n'autorisant pas de démontage ni de destruction.

L'intervention n'a pas eu pour but de donner un diagnostic de la résistance mécanique des bois et matériaux, même s'il y a eu bûchage (enlèvement de matière, afin de vérifier jusqu'où s'est répandue l'attaque). Le présent rapport n'a de valeur que pour la date de la visite et est exclusivement limité à l'état relatif à la présence de termites dans le bâtiment objet de la mission.



SYNTHESE DE L'ETAT DU BATIMENT RELATIF A LA PRESENCE DE TERMITES

**Dans le cadre de la mission décrit en tête de rapport,
il n'a pas été repéré d'indices d'infestation de termites.**

Présence d'indices d'infestation d'agents de dégradation biologique du bois autres que les termites.

Des agents de dégradation biologique du bois ayant été repérés sur le bien objet de ce constat, nous vous recommandons de prendre contact avec une entreprise qualifiée afin d'envisager le traitement des bois le plus adapté.

Nota :

- ▶ Dans le cas de la présence de termites (y compris aux abords immédiats du bâtiment), il est rappelé l'obligation de déclaration en mairie de l'infestation prévue aux articles L133-4 et R133-3 du Code de la Construction et de l'Habitation.
Cette déclaration consiste, dans le mois suivant l'édition du présent rapport, en un courrier recommandé accompagné d'une copie complète du présent rapport, annexes comprises.
- ▶ Dans le cas de la présence de mэрule, il est rappelé l'obligation de déclaration en mairie de l'infestation prévue à l'article L133-7 du Code de la Construction et de l'Habitation.
Cette déclaration consiste en un courrier recommandé accompagné d'une copie complète du présent rapport, annexes comprises.
- ▶ Conformément à l'article L271-6 du Code de la Construction et de l'Habitation, l'opérateur ayant réalisé cet état relatif à la présence de termites n'a aucun lien de nature à porter atteinte à son impartialité et à son indépendance ni avec le propriétaire ou son mandataire qui fait appel à lui, ni avec une entreprise pouvant réaliser des travaux sur des ouvrages pour lesquels il lui est demandé d'établir cet état.



IDENTIFICATION DES BATIMENTS ET DES PARTIES DE BATIMENTS VISITES ET DES ELEMENTS INFESTES OU AYANT ETE INFESTES PAR LES TERMITES ET CEUX QUI NE LE SONT PAS

Légende des colonnes des tableaux de repérage

COLONNE	Abréviation	Commentaire
Parties de bâtiment visitées	HR	Taux d'humidité relative du local
	TA	Température ambiante du local
Ouvrages, parties d'ouvrages et éléments examinés	A, B, ..., Z	Murs : le mur A est le mur d'entrée dans la pièce, les lettres suivantes sont affectées aux autres murs en fonction du sens des aiguilles d'une montre
Résultat du diagnostic d'infestation	Absence d'indice	Absence d'indice d'infestation de termites

Rez de chaussée

PARTIES DE BATIMENT VISITEES	Ouvrages, parties d'ouvrages et éléments examinés	Résultat du diagnostic d'infestation
Extérieur	Arbres et arbustes, Avancées de toit Bois, Mur Bois, Mur Crépi, Mur Enduit ciment, Planche de rives Bois, Plancher Carrelage, Poutre(s) Bois	Absence d'indice
Séjour	Escalier Bois, Fenêtre Alu, Fenêtre Bois Verni, Mur Pierres, Mur Placoplâtre, Mur Plâtre Peinture, Plafond Bois, Plancher Carrelage, Plinthe(s) Faïence, Volet Bois Verni	Absence d'indice
Dégagement n°1	Mur Plâtre Papier-Peint, Plafond Lambris bois, Plancher Parquet flottant, Plinthe(s) Bois Verni, Porte Bois Verni	Absence d'indice
Chambre 1	Fenêtre Bois Verni, Mur Lambris bois, Mur Plâtre Peinture, Plafond Placoplâtre, Plancher Parquet flottant, Plinthe(s) Bois Peinture, Porte Bois Verni, Volet Bois Verni	Absence d'indice
Atelier	Mur Lambris bois, Mur Pierres, Mur Pisé, Mur Placoplâtre, Plafond Bois, Plancher Béton, Porte Bois Verni	Absence d'indice
Auvent	Mur Pierres, Mur Pisé, Plafond Charpente bois, Plafond Tuiles canal, Plancher Terre battue	Absence d'indice
Chaufferie	Mur Bois, Mur Pierres, Plafond Bois, Plancher Béton, Porte Bois Verni	Absence d'indice
Dégagement n°2	Mur Bois Peinture, Mur Plâtre Peinture, Plafond Lambris bois, Plancher Carrelage, Plinthe(s) Faïence, Porte Bois Peinture, Porte Bois Verni	Absence d'indice
Salle de bains	Fenêtre Bois Verni, Mur Faïence, Mur Placoplâtre, Plafond Placoplâtre, Plancher Carrelage, Porte Bois Verni	Absence d'indice
WC	Mur Placoplâtre, Plafond Lambris bois, Plancher Carrelage, Porte Bois Peinture	Absence d'indice
Cuisine	Fenêtre Bois Verni, Mur Faïence, Mur Plâtre Peinture, Plafond Lambris bois, Plancher Carrelage, Plinthe(s) Faïence, Porte Bois Verni	Absence d'indice
Cellier	Mur Plâtre Peinture, Plafond Bois, Plancher Carrelage, Porte Bois Verni	Absence d'indice



1er étage

PARTIES DE BATIMENT VISITEES	Ouvrages, parties d'ouvrages et éléments examinés	Résultat du diagnostic d'infestation
Palier	Mur Placoplâtre, Plafond Bois, Plancher Parquet flottant, Plinthe(s) Bois Verni, Porte Bois Verni	Absence d'indice
Chambre 2	Fenêtre Pvc, Mur Placoplâtre, Plafond Placoplâtre, Plancher Parquet flottant, Plinthe(s) Bois Verni, Porte Bois Verni, Volet Bois Verni	Absence d'indice
Chambre 3	Fenêtre Pvc, Mur Placoplâtre, Plafond Bois, Plancher Parquet flottant, Plinthe(s) Bois Peinture, Porte Bois Verni, Volet Bois Verni	Absence d'indice
Grenier n°1	Mur Enduit ciment, Mur Pierres, Plafond Charpente bois, Plafond Tuiles canal, Plancher Bois	Absence d'indice
Grenier n°2	Calorifuge Mousse Pvc, Mur Bois, Mur Brique, Plafond Charpente bois, Plafond Tuiles canal, Plafond Tuiles mécaniques, Plancher Isolation type laine de verre	Absence d'indice

2ème étage

PARTIES DE BATIMENT VISITEES	Ouvrages, parties d'ouvrages et éléments examinés	Résultat du diagnostic d'infestation
Combles	Mur Bois, Mur Brique, Plafond Charpente bois, Plafond Tuiles mécaniques, Plancher Isolation type laine de verre	Absence d'indice

IDENTIFICATION DES BATIMENTS ET PARTIES DU BATIMENT (PIECES ET VOLUMES) N'AYANT PU ETRE VISITES ET JUSTIFICATION

Néant

IDENTIFICATION DES OUVRAGES, PARTIES D'OUVRAGES ET ELEMENTS QUI N'ONT PAS ETE EXAMINES ET JUSTIFICATION

Néant

MOYENS D'INVESTIGATION UTILISES

À tous les niveaux du bâtiment, y compris les niveaux inférieurs non habités (caves, vides sanitaires, garages...) :

- ▶ Examen visuel des parties visibles et accessibles : sols, murs, cloisons, plafonds et ensemble des éléments de bois, produits cellulosiques non rattachés au bâti (débris de bois, planches, cageots, papiers, cartons, etc.) posés à même le sol, matériaux non cellulosiques rattachés au bâti et pouvant être altérés par les termites (matériaux d'isolation, gaines électriques, revêtement de sol ou muraux, etc.) ;
- ▶ Sondage mécanique non destructif des bois visibles et accessibles, notamment à l'aide de poinçons, de lames, etc., sauf sur les éléments en bois dégradés, où les sondages sont approfondis et si nécessaire destructifs.

Inspection du périmètre externe du bâtiment (dans sa totalité ou partiellement en fonction de la nature des obstacles techniques) sur une zone de 10 mètres de distance dans la limite de la propriété par rapport à l'emprise du bâtiment : examen des arbres et autres végétaux, souches, piquets de clôture, poteaux, planches ou autres débris de végétaux posés sur le sol, des stockages de bois et de tous les matériaux contenant de la cellulose.

L'équipement de base de l'opérateur doit comporter a minima un poinçon, une lame (couteau, cutter), une lampe et une loupe.



CONSTATATIONS DIVERSES

Les constatations suivantes ne concernent le bâtiment objet du présent état que si la case correspondante est cochée :

Présence d'indices d'infestation d'agents de dégradation biologique du bois autres que les termites

Dont notamment :

LOCALISATION	Indices	Photo
Rez de chaussée Atelier	Insectes à larves xylophages	

Nota : Les indices d'infestation des autres agents de dégradation biologique du bois sont notés de manière générale pour information du donneur d'ordre, il n'est donc pas nécessaire d'en indiquer la nature, le nombre et la localisation précises. Si le donneur d'ordre le souhaite il fait réaliser une recherche de ces agents dont la méthodologie et les éléments sont décrits dans la norme NF P 03-200.

- Présence d'indices d'infestation de termites aux abords immédiats
- Signes de traitement antérieur
- Autres constatations

DATES DE VISITE ET D'ETABLISSEMENT DE L'ETAT

Visite effectuée le **26/09/2017** (temps passé sur site : 2h00)

État rédigé à **MONTREJEAU**, le **27/09/2017**

Opérateur de diagnostic : **Stéphane FRECAUT**

Durée de validité : **Six mois, jusqu'au 26/03/2018**

Signature de l'opérateur de diagnostic

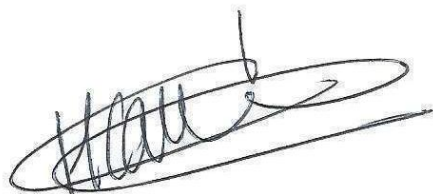

Cachet de l'entreprise



Le présent rapport ne peut être reproduit que dans son intégralité (annexes comprises), et avec l'accord écrit de son signataire.

ANNEXES



Attestation d'assurance

Police n°49 366 477 - Adhérent GS n°146870

Attestation d'assurance

Allianz

Allianz Responsabilité Civile Activités de Services

La Sûrte d'Assurances, Allianz I.A.R.D., dont le siège social est situé, 1 cours Michelet - CS 30051 - 92076 Paris La Défense cedex certifie que :

CABINET D'EXPERTISES FERDINAND
Patrick FERDINAND
16 rue du Barry
31210 MONTREJEAU

est garanti(e) par le contrat Allianz Responsabilité Civile Activités de Services souscrit sous le numéro 49.366.477.

Ce contrat a pour objet de :

- garantir l'Assuré contre les conséquences pécuniaires de la responsabilité pouvant lui incomber en raison des dommages garantis causés aux tiers, dans le cadre de ses activités assurées par le présent contrat et à concurrence des limites figurant au chapitre « Montants des garanties et des franchises » dudit contrat, à savoir :

Evaluation périodique de l'état de conservation des matériaux et produits contenant de l'amiante (MPCA)
Diagnostic amiante avant vente
Dossier technique amiante (DTA)
Dossier amiante parties privatives (DAPP)
Diagnostic amiante avant travaux ou démolition
Contrôle visuel après travaux (norme NF X 46-021)
Complage de fibres après travaux de retrait de MPCA
Exposition au plomb (CREP), parties privatives et parties communes
Recherche de plomb avant travaux
Diagnostic termites avant vente, parties privatives et parties communes
Etat parasitaire - Diagnostic Moulus
Etat de l'installation intérieure de gaz
Diagnostic de performance énergétique (DPE) individuel
Diagnostic de performance énergétique (DPE) immobiliers et bâtiments autres qu'habitation
Etat de l'installation intérieure de l'électricité, parties privatives et parties communes
Loi Carrez
Etat des Risques Naturels, Miniers et Technologiques (ERNMT)
Millièmes de copropriété, tantièmes de charges
Diagnostic Technique SRU (DTI)
Constat logement décent
Prêt conventionné - Normes d'habitabilité
Diagnostic métrage habitable - Relevé de surfaces
Plans et croquis à l'archivage de toute activité de conception
Etat des lieux localif
Infirmités
Relevé de cotes pour la réalisation de plans d'évacuation et constat visuel de présence ou non de portes coupe-feu dans les immeubles d'habitation
Détermination de la concentration de plomb dans l'eau des canalisations
Installation de détecteurs de fumée
Réalisation des attestations de prise en compte de la réglementation thermique pour les maisons individuelles ou accolées
Conseil et Etude en Rénovation Énergétique
Audit Énergétique maison individuelle
Diagnostic iso-son (méthode TH-C-E-c)
Réalisation de bilans thermiques : thermographie infrarouge
Assainissement autonome et collectif
Diagnostic sécurité piscine

La présente attestation est délivrée pour la période du 01 Janvier 2017 au 31 décembre 2017 et sous réserve du paiement de la cotisation émise ou à émettre.

Le présent document, établi par Allianz I.A.R.D., a pour objet d'attester l'existence d'un contrat. Il constitue une présomption d'application des garanties, mais ne peut engager Allianz I.A.R.D. au-delà des conditions et limites du contrat auquel il se réfère. Les exceptions de garantie opposables aux souscripteurs et assurés le sont également à toute personne bénéficiaire de l'indemnité (résiliation, nullité, règle proportionnelle, exclusions, déchéances...). Toute adjonction autre que les cachets et signature du représentant de la Société est réputée non écrite.

Etablie à La Défense, le 21 décembre 2016.
Pour Allianz

CHAS SAVOYE
Scellé par Actes Simplifiés au Capital de 1.432.000 €
Immatriculé au RCS Nanterre sous le numéro 312 100 281
SIRET 312 100 281 RCS Nanterre
N° de TVA Intracommunautaire : FR15 312 100 281

Allianz I.A.R.D.
Entreprise régie par le Code des Assurances
Société anonyme au capital de 991 967 200 euros

Siège social
1 cours Michelet - CS 30051 - 92076 Paris La Défense cedex
542 110 281 RCS Nanterre

Certifications

La Certification
QUALIXPERT
Qualité et Expertise

Certificat N° C0935

Monsieur Stéphane FRECAUT

Cofrac
CERTIFICATION
DE PERSONNES
ACCREDITATION
N° 4494
PORTÉE
NATIONALE SUR
WWW.COFRAC.FR

Certifié dans le cadre du processus de certification PR04 consultable sur www.qualixpert.com conformément à l'ordonnance 2005-655 titre III du 8 juin 2005 et au décret 2006-1114 du 05 septembre 2006.

dans le(s) domaine(s) suivant(s) :

Amiante avec mention	Certificat valable Du 01/07/2017 au 30/06/2022	Arrêté du 25 juillet 2016 définissant les critères de certification des compétences des personnes physiques opérateurs de repérages, d'évaluation périodique de l'état de conservation des matériaux et produits contenant de l'amiante, et d'examen visuel après travaux dans les immeubles bâtis et les critères d'accréditation des organismes de certification.
Etat des installations intérieures d'électricité	Certificat valable Du 20/11/2013 au 19/11/2018	Arrêté du 8 juillet 2008 modifié définissant les critères de certification des compétences des personnes physiques réalisant l'état de l'installation intérieure d'électricité et les critères d'accréditation des organismes de certification.
Etat des installations intérieures de gaz	Certificat valable Du 10/12/2017 au 09/12/2022	Arrêté du 06 avril 2007 modifié définissant les critères de certification des compétences des personnes physiques réalisant l'état de l'installation intérieure de gaz et les critères d'accréditation des organismes de certification.
Diagnostic de performance énergétique tous types de bâtiments	Certificat valable Du 10/12/2017 au 09/12/2022	Arrêté du 16 octobre 2006 modifié définissant les critères de certification des compétences des personnes physiques réalisant le diagnostic de performance énergétique ou l'attestation de prise en compte de la réglementation thermique, et les critères d'accréditation des organismes de certification.
Constat de risque d'exposition au plomb	Certificat valable Du 09/10/2017 au 07/10/2022	Arrêté du 21 novembre 2006 modifié définissant les critères de certification des compétences des personnes physiques opérateurs des constats de risque d'exposition au plomb, des diagnostics ou relevés d'insalubrité par le plomb des peintures ou des contrôles après travaux en présence de plomb, et les critères d'accréditation des organismes de certification.
Etat relatif à la présence de termites dans le bâtiment mention France Métropolitaine	Certificat valable Du 08/10/2013 au 07/10/2018	Arrêté du 30 octobre 2008 modifié définissant les critères de certification des compétences des personnes physiques réalisant l'état relatif à la présence de termites dans le bâtiment et les critères d'accréditation des organismes de certification.

Date d'établissement le mercredi 07 juin 2017

Marjorie ALBERT
Directrice Administrative

P10

LCC 17, rue Bernart - B1100 CASTRES
Tél. 05 63 73 06 13 - Fax 05 63 73 32 87 - www.qualixpert.com
RFR Certification de compétence version 81901308 - RCS Calvados SPRE 493 037 632 00016

Attestation d'indépendance

« Je soussigné Patrick FERDINAND, Gérant du Cabinet AGENDA, atteste sur l'honneur, conformément aux articles L271-6 et R271-3 du Code de la Construction et de l'Habitation :

- Disposer des moyens en matériel et en personnel nécessaires aux prestations ;
- Que les personnes chargées de la réalisation des états, constats et diagnostics disposent des moyens et des certifications requises leur permettant de mener à bien leur mission ;
- Avoir souscrit une assurance permettant de couvrir les conséquences d'un engagement de notre responsabilité en raison de nos interventions ;
- N'avoir aucun lien de nature à porter atteinte à notre impartialité et à notre indépendance, ni avec le propriétaire ou son mandataire qui fait appel à nous, ni avec une entreprise pouvant réaliser des travaux sur les ouvrages, installations ou équipements pour lesquels il nous est demandé de réaliser la présente mission, et notamment :
 - N'accorder, directement ou indirectement, à l'entité visée à l'article 1er de la loi n° 70-9 du 2 janvier 1970 qui intervient pour la vente ou la location du bien objet de la présente mission, aucun avantage ni rétribution, sous quelque forme que ce soit ;
 - Ne recevoir, directement ou indirectement, de la part d'une entreprise pouvant réaliser des travaux sur les ouvrages, installations ou équipements sur lesquels porte la présente mission, aucun avantage ni rétribution, sous quelque forme que ce soit. »



État de l'installation intérieure d'électricité

DESIGNATION DU OU DES IMMEUBLES BATIS

Adresse : **27 Quartier Bediaou
31210 LE CUIING**

Référence cadastrale : **Non communiquée**

Lot(s) de copropriété : **Sans objet** N° étage : **Sans objet**

Type d'immeuble : **Maison individuelle**

Année de construction : **Antérieur à 1949**

Année de l'installation : **> 15 ans**

Distributeur d'électricité : **Enedis**



IDENTIFICATION DU DONNEUR D'ORDRE

Donneur d'ordre : **Mr et Mme DEDIEU-FAGE Benjamin et Elodie – 27 Quartier Bediaou 31210 LE CUIING**

Qualité du donneur d'ordre (sur déclaration de l'intéressé) :

- Propriétaire de l'appartement ou de la maison individuelle
 Autre, le cas échéant (préciser) :

IDENTIFICATION DE L'OPERATEUR

Opérateur de diagnostic : **Stéphane FRECAUT**
Certification n°C935 valide du 20/11/2008 au 19/11/2018 - LCC QUALIXPERT 47 rue Borrel 81100 CASTRES

Cabinet de diagnostics : **CABINET D'EXPERTISES P.FERDINAND**
16 rue du Barry – 31210 MONTREJEAU
N° SIRET : **SIRET 494 595 853 00032 - APE 7120B**

Compagnie d'assurance : **ALLIANZ** N° de police : **49 366 477** Validité : **du 01/01/2017 au 31/12/2017**

Le présent rapport est établi par une personne dont les compétences sont certifiées par l'organisme certificateur mentionné sous le nom de l'opérateur de diagnostic concerné.

REALISATION DE LA MISSION

N° de dossier : **2017-09-15648 #E1**

Ordre de mission du : **20/09/2017**
L'attestation requise par l'article R271-3 du CCH, reproduite en annexe, a été transmise au donneur d'ordre préalablement à la conclusion du contrat de prestation de service.

Accompagnateur(s) : **Pas d'accompagnateur**

Document(s) fourni(s) : **Aucun**

Moyens mis à disposition : **Aucun**

Commentaires : **Néant**

CADRE REGLEMENTAIRE

- Articles L134-7 et R134-10 à R134-13 du Code de la Construction et de l'Habitation
- Articles 2 et 3-3 de la Loi n° 89-462 du 6 juillet 1989 tendant à améliorer les rapports locatifs
- Décret 2016-1105 du 11 août 2016 relatif à l'état de l'installation intérieure d'électricité dans les logements en location
- Arrêté du 8 juillet 2008 modifié définissant le modèle et la méthode de réalisation de l'état de l'installation intérieure d'électricité dans les immeubles à usage d'habitation
- Norme NF C 16-600 : État des installations électriques des immeubles à usage d'habitation

Nota : L'ensemble des références légales, réglementaires et normatives s'entendent de la version des textes en vigueur au jour de la réalisation du diagnostic.

LIMITES DU DOMAINE D'APPLICATION DU DIAGNOSTIC

Le diagnostic porte uniquement sur l'ensemble de l'installation intérieure d'électricité à basse tension des locaux à usage d'habitation située en aval de l'appareil général de commande et de protection de cette installation. Il ne concerne pas les matériels d'utilisation amovibles, ni les circuits internes des matériels d'utilisation fixes, destinés à être reliés à l'installation électrique fixe, ni les installations de production d'énergie électrique du générateur jusqu'au point d'injection au réseau public de distribution d'énergie ou au point de raccordement à l'installation intérieure, ni les circuits de téléphonie, de télévision, de réseau informatique, de vidéophonie, de centrale d'alarme, etc., lorsqu'ils sont alimentés en régime permanent sous une tension inférieure ou égale à 50 V en courant alternatif et 120 V en courant continu.

L'intervention de l'opérateur de diagnostic ne porte que sur les constituants visibles, visitables, de l'installation au moment du diagnostic. Elle s'effectue sans déplacement de meubles ni démontage de l'installation électrique (hormis le démontage des capots des tableaux électriques lorsque cela est possible) ni destruction des isolants des câbles.

Des éléments dangereux de l'installation intérieure d'électricité peuvent ne pas être repérés, notamment :

- Les parties de l'installation électrique non visibles (incorporées dans le gros œuvre ou le second œuvre ou masquées par du mobilier) ou nécessitant un démontage ou une détérioration pour pouvoir y accéder (boîtes de connexion, conduits, plinthes, goulottes, huisseries, éléments chauffants incorporés dans la maçonnerie, luminaires des piscines plus particulièrement) ;
- Les parties non visibles ou non accessibles des tableaux électriques après démontage de leur capot ;
- Inadéquation entre le courant assigné (calibre) des dispositifs de protection contre les surintensités et la section des conducteurs sur toute la longueur des circuits.

Nota : Le diagnostic a pour objet d'identifier, par des contrôles visuels, des essais et des mesurages, les défauts susceptibles de compromettre la sécurité des personnes. En aucun cas, il ne constitue un contrôle de conformité de l'installation vis-à-vis d'une quelconque réglementation.

SYNTHESE DE L'ETAT DE L'INSTALLATION INTERIEURE D'ELECTRICITE

Anomalies et/ou constatations diverses relevées lors du diagnostic

- L'installation intérieure d'électricité ne comporte aucune anomalie et ne fait pas l'objet de constatations diverses.
- L'installation intérieure d'électricité ne comporte aucune anomalie, mais fait l'objet de constatations diverses.
- L'installation intérieure d'électricité comporte une ou des anomalies. Il est recommandé au propriétaire de les supprimer en consultant dans les meilleurs délais un installateur électricien qualifié afin d'éliminer les dangers qu'elle(s) présente(nt). L'installation ne fait pas l'objet de constatations diverses.
- L'installation intérieure d'électricité comporte une ou des anomalies. Il est recommandé au propriétaire de les supprimer en consultant dans les meilleurs délais un installateur électricien qualifié afin d'éliminer les dangers qu'elle(s) présente(nt). L'installation fait également l'objet de constatations diverses.**







Les domaines faisant l'objet d'anomalies sont :

- 1. L'appareil général de commande et de protection et son accessibilité.
- 2. La protection différentielle à l'origine de l'installation électrique et sa sensibilité appropriée aux conditions de mise à la terre.
- 3. La prise de terre et l'installation de mise à la terre.**
- 4. La protection contre les surintensités adaptée à la section des conducteurs, sur chaque circuit.**
- 5. La liaison équipotentielle dans les locaux contenant une baignoire ou une douche.
- 6. Les règles liées aux zones dans les locaux contenant une baignoire ou une douche.
- 7. Des matériels électriques présentant des risques de contact direct.**
 - 8.1. Des matériels électriques vétustes, inadaptés à l'usage.
 - 8.2. Des conducteurs non protégés mécaniquement.
- 9. Des appareils d'utilisation situés dans des parties communes et alimentés depuis la partie privative.
- 10. La piscine privée ou le bassin de la fontaine.

Les constatations diverses concernent :

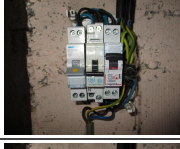
- Des installations, parties d'installations ou spécificités non couvertes par le présent diagnostic.
- Des points de contrôle n'ayant pu être vérifiés.**
- Des constatations concernant l'installation électrique et/ou son environnement.

ANOMALIES IDENTIFIEES

N° ARTICLE ⁽¹⁾⁽²⁾	Libellé et localisation (*) des anomalies / Mesures compensatoires ⁽³⁾	Photo
B.3.3.1 d	La valeur de la résistance de la prise de terre n'est pas adaptée au courant différentiel résiduel (sensibilité) du ou des dispositifs différentiels protégeant l'ensemble de l'installation électrique. <u>Localisation</u> : Prise de terre <u>Précision</u> : Valeur trop importante	
B.4.3 e	Le courant assigné (calibre) de la protection contre les surcharges et courts-circuits d'au moins un circuit n'est pas adapté à la section des conducteurs correspondants. <u>Localisation</u> : Tableau de répartition principal n°2 <u>Précision</u> : Disjoncteur 25A câblé en 2.5mm ² (4mm ² mini)	
B.4.3 f1	La section des conducteurs de la canalisation alimentant le seul tableau n'est pas adaptée au courant de réglage du disjoncteur de branchement. <u>Localisation</u> : Tableau de répartition principal n°2, Tableau de répartition principal n°3 <u>Précision</u> : Adapter la section des conducteurs avec le calibre du disjoncteur de branchement	 
B.4.3 f3	A l'intérieur du tableau, la section d'au moins un conducteur alimentant les dispositifs de protection n'est pas adaptée au courant de réglage du disjoncteur de branchement. <u>Localisation</u> : Tableau de répartition principal n°3 <u>Précision</u> : Section des conducteurs de pontage insuffisante	
B.4.3 j1	Le courant assigné de l'interrupteur différentiel placé en aval du disjoncteur de branchement n'est pas adapté. <u>Localisation</u> : Protection différentielle <u>Précision</u> : Remplacer le différentiel 30mA calibre 40A par un différentiel 30mA calibre 63A.	
B.7.3 a	L'enveloppe d'au moins un matériel est manquante ou détériorée. <u>Localisation</u> : Tableau de répartition principal n°1, Tableau de répartition principal n°3 <u>Précision</u> : Il manque un (des) obturateur(s)	 

(1) Référence des anomalies selon la norme NF C 16-600 – Annexe B

(2) Référence des mesures compensatoires selon la norme NF C 16-600 – Annexe B

(3) Une mesure compensatoire est une mesure qui permet de limiter un risque de choc électrique lorsque les règles fondamentales de sécurité ne peuvent s'appliquer pleinement pour des raisons soit économiques, soit techniques, soit administratives. Le n° d'article et le libellé de la mesure compensatoire sont indiqués au-dessous de l'anomalie concernée.

(*) Avertissement : la localisation des anomalies n'est pas exhaustive. Il est admis que l'opérateur de diagnostic ne procède à la localisation que d'une anomalie par point de contrôle. Toutefois, cet avertissement ne concerne pas le test de déclenchement des dispositifs différentiels.

INFORMATIONS COMPLEMENTAIRES

N° ARTICLE ⁽¹⁾	Libellé des informations	Photo
B.11 a1	L'ensemble de l'installation électrique est protégé par au moins un dispositif différentiel à haute sensibilité ≤ 30 mA.	
B.11 b1	L'ensemble des socles de prise de courant est de type à obturateur.	
B.11 c1	L'ensemble des socles de prise de courant possède un puits de 15 mm.	

(1) Référence des informations complémentaires selon la norme NF C 16-600 – Annexe B

CONSTATATIONS DIVERSES

N° ARTICLE ⁽¹⁾	Libellé des constatations diverses		
E.1	<u>Installations, parties d'installation ou spécificités non couvertes</u> Néant		
E.2	<u>Points de contrôle du diagnostic n'ayant pu être vérifiés</u>		
	N° article ⁽²⁾	Libellé des points de contrôle n'ayant pu être vérifiés	
	B.3.3.2 a	Présence d'un conducteur de terre	Non trouvé.
	B.3.3.4 b	Section satisfaisante du conducteur de liaison équipotentielle principale	Conducteur(s) de liaison équipotentielle principale non trouvé(s).
B.4.3 j2	Courants assignés (calibres) adaptés de plusieurs interrupteurs différentiels placés en aval du disjoncteur de branchement et protégeant tout ou partie de l'installation (ou de l'interrupteur différentiel placé en aval du disjoncteur de branchement et ne protégeant qu'une partie de l'installation)	Impossible de déterminer le calibre du ou des interrupteurs différentiels.	
<p><i>Pour les points de contrôle du diagnostic n'ayant pu être vérifiés, il est recommandé de faire contrôler ces points par un installateur électricien qualifié ou par un organisme d'inspection accrédité dans le domaine de l'électricité, ou, si l'installation électrique n'était pas alimentée, par un opérateur de diagnostic certifié lorsque l'installation sera alimentée.</i></p>			
<p><i>(2) Référence des numéros d'articles selon la norme NF C 16-600 – Annexe C</i></p>			
E.3	<u>Constatations concernant l'installation électrique et/ou son environnement</u> Néant		
	<u>Autres types de constatation</u>		
	<ul style="list-style-type: none"> ▶ Remplacer le différentiel 30mA calibre 40A en tête d'installation par un différentiel 30mA calibre 63A. TRP 2 et 3: Adapter la section des conducteurs avec le calibre du disjoncteur de branchement. Revoir le réseau de terre. TRP 2: Remplacer le disjoncteur 25A par un disjoncteur 20A. 		

(1) Référence des constatations diverses selon la norme NF C 16-600 – Annexe E

IDENTIFICATION DES PARTIES DU BIEN (PIECES ET EMPLACEMENTS) N'AYANT PU ETRE VISITEES ET JUSTIFICATION

Néant



DATES DE VISITE ET D'ETABLISSEMENT DE L'ETAT

Visite effectuée le **26/09/2017**

Opérateur de diagnostic : **Stéphane FRECAUT**

État rédigé à **MONTREJEAU**, le **27/09/2017**

Durée de validité :

Vente : **Trois ans, jusqu'au 26/09/2020**

Location : **Six ans, jusqu'au 26/09/2023**

Signature de l'opérateur de diagnostic

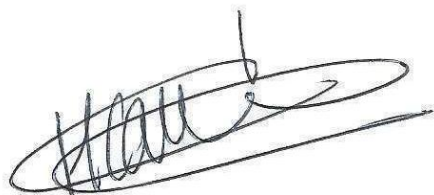

Cachet de l'entreprise



Le présent rapport ne peut être reproduit que dans son intégralité (annexes comprises), et avec l'accord écrit de son signataire.

OBJECTIF DES DISPOSITIONS ET DESCRIPTION DES RISQUES ENCOURUS EN FONCTION DES ANOMALIES IDENTIFIÉES

Les différents types d'anomalies et d'informations complémentaires sont classés en domaines (1 à 11, selon la norme NF C 16-600) identifiant les types de risques encourus. Dans les deux tableaux suivants, seules les lignes en caractères noirs concernent l'installation diagnostiquée. Les lignes en caractères gris sur fond gris figurent pour information.

Domaines d'anomalies

N°	Objectif des dispositions et description des risques encourus
1	<p>Appareil général de commande et de protection Cet appareil, accessible à l'intérieur du logement permet d'interrompre, en cas d'urgence, en un lieu unique, connu et accessible, la totalité de la fourniture de l'alimentation électrique. Son absence, son inaccessibilité ou un appareil inadapté ne permet pas d'assurer cette fonction de coupure en cas de danger (risque d'électrisation, voire d'électrocution), d'incendie, ou d'intervention sur l'installation électrique.</p>
2	<p>Protection différentielle à l'origine de l'installation Ce dispositif permet de protéger les personnes contre les risques de choc électrique lors d'un défaut d'isolement sur un matériel électrique. Son absence ou son mauvais fonctionnement peut être la cause d'une électrisation, voire d'une électrocution.</p>
3	<p>Prise de terre et installation de mise à la terre Ces éléments permettent, lors d'un défaut d'isolement sur un matériel électrique, de dévier à la terre le courant de défaut dangereux qui en résulte. L'absence de ces éléments ou leur inexistance partielle peut être la cause d'une électrisation, voire d'une électrocution.</p>
4	<p>Protection contre les surintensités Les disjoncteurs divisionnaires ou coupe-circuits à cartouche fusible, à l'origine de chaque circuit, permettent de protéger les conducteurs et câbles électriques contre les échauffements anormaux dus aux surcharges ou courts-circuits. L'absence de ces dispositifs de protection ou leur calibre trop élevé peut être à l'origine d'incendies.</p>
5	<p>Liaison équipotentielle dans les locaux contenant une baignoire ou une douche Elle permet d'éviter, lors d'un défaut, que le corps humain ne soit traversé par un courant électrique dangereux. Son absence privilégie, en cas de défaut, l'écoulement du courant électrique par le corps humain, ce qui peut être la cause d'une électrisation, voire d'une électrocution.</p>
6	<p>Règles liées aux zones dans les locaux contenant une baignoire ou une douche Les règles de mise en œuvre de l'installation électrique à l'intérieur de tels locaux permettent de limiter le risque de chocs électriques, du fait de la réduction de la résistance électrique du corps humain lorsque celui-ci est mouillé ou immergé. Le non-respect de celles-ci peut être la cause d'une électrisation, voire d'une électrocution.</p>
7	<p>Matériels électriques présentant des risques de contact direct Les matériels électriques dont des parties nues sous tension sont accessibles (matériels électriques anciens, fils électriques dénudés, bornes de connexion non placées dans une boîte équipée d'un couvercle, matériels électriques cassés, etc.) présentent d'importants risques d'électrisation, voire d'électrocution.</p>
8	<p>Matériels électriques vétustes ou inadaptés à l'usage Ces matériels électriques, lorsqu'ils sont trop anciens, n'assurent pas une protection satisfaisante contre l'accès aux parties nues sous tension ou ne possèdent plus un niveau d'isolement suffisant. Lorsqu'ils ne sont pas adaptés à l'usage que l'on veut en faire, ils deviennent très dangereux lors de leur utilisation. Dans les deux cas, ces matériels présentent d'importants risques d'électrisation, voire d'électrocution.</p>
9	<p>Appareils d'utilisation situés dans des parties communes et alimentés depuis les parties privatives Lorsque l'installation électrique issue de la partie privative n'est pas mise en œuvre correctement, le contact d'une personne avec la masse d'un matériel électrique en défaut ou une partie active sous tension, peut être la cause d'électrisation, voire d'électrocution.</p>

N°	Objectif des dispositions et description des risques encourus
10	<p>Piscine privée ou bassin de fontaine Les règles de mise en œuvre de l'installation électrique et des équipements associés à la piscine ou bassin de fontaine permettent de limiter le risque de chocs électriques, du fait de la réduction de la résistance électrique du corps humain lorsque celui-ci est mouillé ou immergé. Le non-respect de celles-ci peut être la cause d'une électrisation, voire d'une électrocution.</p>

Domaines d'informations complémentaires

N°	Objectif des dispositions et description des risques encourus
11	<p>Dispositif(s) différentiel(s) à haute sensibilité protégeant tout ou partie de l'installation électrique L'objectif est d'assurer rapidement la coupure du courant de l'installation électrique ou du circuit concerné, dès l'apparition d'un courant de défaut même de faible valeur. C'est le cas notamment lors de la défaillance occasionnelle (telle que l'usure normale ou anormale des matériels, l'imprudence ou le défaut d'entretien, la rupture du conducteur de mise à la terre d'un matériel électrique) des mesures classiques de protection contre les risques d'électrisation, voire d'électrocution.</p> <hr/> <p>Socles de prise de courant de type à obturateurs L'objectif est d'éviter l'introduction, en particulier par un enfant, d'un objet dans une alvéole d'un socle de prise de courant sous tension pouvant entraîner des brûlures graves et/ou l'électrisation, voire l'électrocution.</p> <hr/> <p>Socles de prise de courant de type à puits La présence d'un puits au niveau d'un socle de prise de courant évite le risque d'électrisation, voire d'électrocution, au moment de l'introduction des fiches mâles non isolées d'un cordon d'alimentation.</p>

ANNEXES

Caractéristiques de l'installation

INFORMATIONS GENERALES

Caractéristique	Valeur
<i>Distributeur d'électricité</i>	Enedis
<i>L'installation est sous tension</i>	Oui
<i>Type d'installation</i>	Monophasé
<i>Année de l'installation</i>	> 15 ans

DISJONCTEUR DE BRANCHEMENT A PUISSANCE LIMITEE

Caractéristique	Valeur
<i>Localisation</i>	Rez de chaussée Atelier
<i>Calibre</i>	15 / 45 A
<i>Intensité de réglage</i>	45 A
<i>Différentiel</i>	500 mA

PRISE DE TERRE

Caractéristique	Valeur
<i>Localisation</i>	Rez de chaussée Atelier
<i>Résistance</i>	318 Ω
<i>Section du conducteur de terre</i>	Non vérifiable
<i>Section du conducteur principal de protection</i>	Non vérifiable
<i>Section du conducteur de liaison équipotentielle principale</i>	Conducteur(s) de liaison équipotentielle principale non trouvé(s).

DISPOSITIF(S) DIFFERENTIEL(S)

Il s'agit des dispositifs différentiels autres que celui intégré au disjoncteur de branchement ou, le cas échéant, au disjoncteur général.

Quantité	Type d'appareil	Calibre de l'appareil	Sensibilité du différentiel
1	Interrupteur	40 A	30 mA
2	Interrupteur	40 A	30 mA

TABLEAU DE REPARTITION PRINCIPAL N°1

Caractéristique	Valeur
<i>Localisation</i>	Rez de chaussée Atelier
<i>Section des conducteurs de la canalisation d'alimentation</i>	Cuivre 16 mm²

TABLEAU DE REPARTITION PRINCIPAL N°2

Caractéristique	Valeur
<i>Localisation</i>	Rez de chaussée Dégagement n°1
<i>Section des conducteurs de la canalisation d'alimentation</i>	Cuivre 6 mm²

TABLEAU DE REPARTITION PRINCIPAL N°3

Caractéristique	Valeur
<i>Localisation</i>	Rez de chaussée Chaufferie
<i>Section des conducteurs de la canalisation d'alimentation</i>	Cuivre 2,5 mm²



Attestation d'assurance

Certifications

Police n°49 366 477 - Adhérent GS n°146870

Attestation d'assurance

Allianz

Allianz Responsabilité Civile Activités de Services

La Sûrte d'Assurances, Allianz I.A.R.D., dont le siège social est situé, 1 cours Michelet - CS 30051 - 92076 Paris La Défense cedex certifie que :

CABINET D'EXPERTISES FERDINAND
Patrick FERDINAND
16 rue du Barry
31210 MONTREJEAU

est garanti(e) par le contrat Allianz Responsabilité Civile Activités de Services souscrit sous le numéro 49.366.477.

Ce contrat a pour objet de :

- garantir l'Assuré contre les conséquences pécuniaires de la responsabilité pouvant lui incomber en raison des dommages garantis causés aux tiers, dans le cadre de ses activités assurées par le présent contrat et à concurrence des limites figurant au chapitre « Montants des garanties et des franchises » dudit contrat, à savoir :

Evaluation périodique de l'état de conservation des matériaux et produits contenant de l'amiante (MPCA)
Diagnostic amiante avant vente
Dossier technique amiante (DTA)
Dossier amiante parties privatives (DAPP)
Diagnostic amiante avant travaux ou démolition
Contrôle visuel après travaux (norme NF X 46-021)
Complage de fibres après travaux de retrait de MPCA
Exposition au plomb (CREP), parties privatives et parties communes
Recherche de plomb avant travaux
Diagnostic termites avant vente, parties privatives et parties communes
Etat parasitaire - Diagnostic Moutons
Etat de l'installation intérieure de gaz
Diagnostic de performance énergétique (DPE) individuel
Diagnostic de performance énergétique (DPE) immobiliers et bâtiments autres qu'habitation
Etat de l'installation intérieure de l'électricité, parties privatives et parties communes
Loi Carrez
Etat des Risques Naturels, Miniers et Technologiques (ERNMT)
Millièmes de copropriété, tarification de charges
Diagnostic Technique SRU (DTI)
Constat logement décent
Prêt conventionné - Normes d'habitabilité
Diagnostic métrage habitable - Relevé de surfaces
Plans et croquis à l'archivage de toute activité de conception
Etat des lieux localif
Infirmités
Relevé de cotes pour la réalisation de plans d'évacuation et constat visuel de présence ou non de portes coupe-feu dans les immeubles d'habitation
Détermination de la concentration de plomb dans l'eau des canalisations
Installation de détecteurs de fumée
Réalisation des attestations de prise en compte de la réglementation thermique pour les maisons individuelles ou accolées
Conseil et Etude en Rénovation Énergétique
Audit Énergétique maison individuelle
Diagnostic iso-pret (méthode T14-C-E-c)
Réalisation de bilans thermiques - thermographie infrarouge
Assainissement autonome et collectif
Diagnostic sécurité piscine

La présente attestation est délivrée pour la période du 01 Janvier 2017 au 31 décembre 2017 et sous réserve du paiement de la cotisation émise ou à émettre.

Le présent document, établi par Allianz I.A.R.D., a pour objet d'attester l'existence d'un contrat. Il constitue une présomption d'application des garanties, mais ne peut engager Allianz I.A.R.D. au-delà des conditions et limites du contrat auquel il se réfère. Les exceptions de garantie opposables aux souscripteurs et assurés le sont également à toute personne bénéficiaire de l'indemnité (résiliation, nullité, règle proportionnelle, exclusions, déchéances...). Toute adjonction autre que les cachets et signature du représentant de la Société est réputée non écrite.

Etablie à La Défense, le 21 décembre 2016.
Pour Allianz

CHAS SAVOYE
Scellé par Actes, Signifié au Capital de 1.432.000 €
Immatriculé au RCS de Nanterre le 25/05/2014 sous le N° 531 544 333
SIRET 531 544 333 0001 - N° de TVA Intracommunautaire : FR14 531 544 333
311 244 83 RCS Nanterre - Site Web : www.chas-savoie.com
Téléphone : 01 47 88 11 11

Allianz I.A.R.D.
Entreprise régie par le Code des Assurances
Société anonyme au capital de 991 967 200 euros

Siège social
1 cours Michelet - CS 30051 - 92076 Paris La Défense cedex
542 110 281 RCS Nanterre

La Certification
QUALIXPERT
Qualification des professionnels

Certificat N° C0935

Monsieur Stéphane FRECAUT

Certifié dans le cadre du processus de certification PR04 consultable sur www.qualixpert.com conformément à l'ordonnance 2005-655 titre III du 8 juin 2005 et au décret 2006-1114 du 05 septembre 2006.

dans le(s) domaine(s) suivant(s) :

Amiante avec mention	Certificat valable Du 01/07/2017 au 30/06/2022	Arrêté du 25 juillet 2016 définissant les critères de certification des compétences des personnes physiques opérateurs de repérages, d'évaluation périodique de l'état de conservation des matériaux et produits contenant de l'amiante, et d'examen visuel après travaux dans les immeubles bâtis et les critères d'accréditation des organismes de certification.
Etat des installations intérieures d'électricité	Certificat valable Du 20/11/2013 au 19/11/2018	Arrêté du 8 juillet 2008 modifié définissant les critères de certification des compétences des personnes physiques réalisant l'état de l'installation intérieure d'électricité et les critères d'accréditation des organismes de certification.
Etat des installations intérieures de gaz	Certificat valable Du 10/12/2017 au 09/12/2022	Arrêté du 06 avril 2007 modifié définissant les critères de certification des compétences des personnes physiques réalisant l'état de l'installation intérieure de gaz et les critères d'accréditation des organismes de certification.
Diagnostic de performance énergétique tous types de bâtiments	Certificat valable Du 10/12/2017 au 09/12/2022	Arrêté du 16 octobre 2006 modifié définissant les critères de certification des compétences des personnes physiques réalisant le diagnostic de performance énergétique ou l'attestation de prise en compte de la réglementation thermique, et les critères d'accréditation des organismes de certification.
Constat de risque d'exposition au plomb	Certificat valable Du 09/10/2017 au 07/10/2022	Arrêté du 21 novembre 2006 modifié définissant les critères de certification des compétences des personnes physiques opérateurs des constats de risque d'exposition au plomb, des diagnostics ou relevés d'insalubrité par le plomb des peintures ou des contrôles après travaux en présence de plomb, et les critères d'accréditation des organismes de certification.
Etat relatif à la présence de termites dans le bâtiment mention France Métropolitaine	Certificat valable Du 08/10/2013 au 07/10/2018	Arrêté du 30 octobre 2008 modifié définissant les critères de certification des compétences des personnes physiques réalisant l'état relatif à la présence de termites dans le bâtiment et les critères d'accréditation des organismes de certification.

Date d'établissement le mercredi 07 juin 2017

Marjorie ALBERT
Directrice Administrative

P10

LCC 17, rue Bernart - B1100 CASTRES
Tél. 05 63 73 06 13 - Fax 05 63 73 32 87 - www.qualixpert.com
RFR Certification de compétence version 81901308 - RCS Calvados SPRE 493 037 632 00016

Attestation d'indépendance

« Je soussigné Patrick FERDINAND, Gérant du Cabinet AGENDA, atteste sur l'honneur, conformément aux articles L271-6 et R271-3 du Code de la Construction et de l'Habitation :

- Disposer des moyens en matériel et en personnel nécessaires aux prestations ;
- Que les personnes chargées de la réalisation des états, constats et diagnostics disposent des moyens et des certifications requises leur permettant de mener à bien leur mission ;
- Avoir souscrit une assurance permettant de couvrir les conséquences d'un engagement de notre responsabilité en raison de nos interventions ;
- N'avoir aucun lien de nature à porter atteinte à notre impartialité et à notre indépendance, ni avec le propriétaire ou son mandataire qui fait appel à nous, ni avec une entreprise pouvant réaliser des travaux sur les ouvrages, installations ou équipements pour lesquels il nous est demandé de réaliser la présente mission, et notamment :
 - N'accorder, directement ou indirectement, à l'entité visée à l'article 1er de la loi n° 70-9 du 2 janvier 1970 qui intervient pour la vente ou la location du bien objet de la présente mission, aucun avantage ni rétribution, sous quelque forme que ce soit ;
 - Ne recevoir, directement ou indirectement, de la part d'une entreprise pouvant réaliser des travaux sur les ouvrages, installations ou équipements sur lesquels porte la présente mission, aucun avantage ni rétribution, sous quelque forme que ce soit. »



Diagnostic de performance énergétique (DPE)

Vente de bâtiment à usage principal d'habitation (6.2)

DESIGNATION DE L'IMMEUBLE

Adresse : **27 Quartier Bediaou
31210 LE CUIING**

Référence cadastrale : **Non communiquée**

Lot(s) de copropriété : **Sans objet** N° étage : **Sans objet**

Nature de l'immeuble : **Maison individuelle**

Étendue de la prestation : **Parties Privatives**

Destination des locaux : **Habitation**

Année de construction : **Antérieur à 1949**



DESIGNATION DU PROPRIETAIRE

Propriétaire : **Mr et Mme Benjamin et Elodie DEDIEU-FAGE – 27 Quartier Bediaou 31210 LE CUIING**

Donneur d'ordre (sur déclaration de l'intéressé) :

- Propriétaire de l'immeuble
 Autre, le cas échéant (préciser) :

DESIGNATION DE L'OPERATEUR DE DIAGNOSTIC

Opérateur de diagnostic : **Stéphane FRECAUT**
Certification n°C935 valide du 10/10/2012 au 09/10/2017 - LCC QUALIXPERT 47 rue Borrel 81100
CASTRES

- Sans mention Avec mention

Cabinet de diagnostics : **CABINET D'EXPERTISES P.FERDINAND**
16 rue du Barry – 31210 MONTREJEAU
N° SIRET : **SIRET 494 595 853 00032 - APE 7120B**

Compagnie d'assurance : **ALLIANZ** N° de police : **49 366 477** Validité : **du 01/01/2017 au 31/12/2017**

Le présent rapport est établi par une personne dont les compétences sont certifiées par l'organisme certificateur mentionné sous le nom de l'opérateur de repérage concerné.

Le présent rapport ne peut être reproduit que dans son intégralité (annexes comprises), et avec l'accord écrit de son signataire.

REALISATION DE LA MISSION

N° de dossier :	2017-09-15648 #D
Ordre de mission du :	20/09/2017 L'attestation requise par l'article R271-3 du CCH, reproduite en annexe, a été transmise au donneur d'ordre préalablement à la conclusion du contrat de prestation de service.
Accompagnateur(s) :	Pas d'accompagnateur
Document(s) fourni(s) :	Aucun
Moyens mis à disposition :	Aucun
Commentaires :	Néant

CADRE REGLEMENTAIRE

- Articles L134-1 à L134-5 et R134-1 à R134-5-6 du Code de la Construction et de l'Habitation
- Arrêté du 15/09/2006 relatif au diagnostic de performance énergétique pour les bâtiments existants proposés à la vente en France métropolitaine
- Arrêté du 15/09/2006 relatif aux méthodes et procédures applicables au diagnostic de performance énergétique pour les bâtiments existants proposés à la vente en France métropolitaine
- Arrêté du 09/11/2006 portant approbation de diverses méthodes de calcul pour le diagnostic de performance énergétique en France métropolitaine
- Arrêté du 06/05/2008 portant confirmation de l'approbation de diverses méthodes de calcul pour le diagnostic de performance énergétique en France métropolitaine
- Arrêté du 24/12/2012 relatif à la base de données introduite par le décret n° 2011-807 du 5 juillet 2011 relatif à la transmission des diagnostics de performance énergétique à l'Agence de l'environnement et de la maîtrise de l'énergie

Nota : L'ensemble des références légales, réglementaires et normatives s'entendent de la version des textes en vigueur au jour de la réalisation du diagnostic.

LIMITES DU DOMAINE D'APPLICATION DU DIAGNOSTIC

Le diagnostic de performance énergétique d'un bâtiment ou d'une partie de bâtiment est un document qui comprend, pour ceux à usage principal d'habitation construits avant le 1er janvier 1948, pour les appartements avec chauffage ou ECS collectif sans comptage individuel, ainsi que pour ceux à usage principal autre que d'habitation, la quantité d'énergie effectivement consommée, ainsi qu'une classification en fonction de valeurs de référence afin que les consommateurs puissent comparer et évaluer sa performance énergétique. Il est accompagné de recommandations destinées à améliorer cette performance.

En cas de vente de tout ou partie d'un immeuble bâti, le propriétaire doit tenir le diagnostic de performance énergétique à la disposition de tout candidat acquéreur. L'acquéreur ne peut se prévaloir à l'encontre du propriétaire des informations contenues dans le diagnostic de performance énergétique qui n'a qu'une valeur informative. D'autre part, le classement du bien au regard de sa performance énergétique doit être mentionné dans les annonces relatives à la vente.

REPARTITION DES DEPENSES

Il s'agit de la répartition (en %) pour le bien immobilier diagnostiqué.

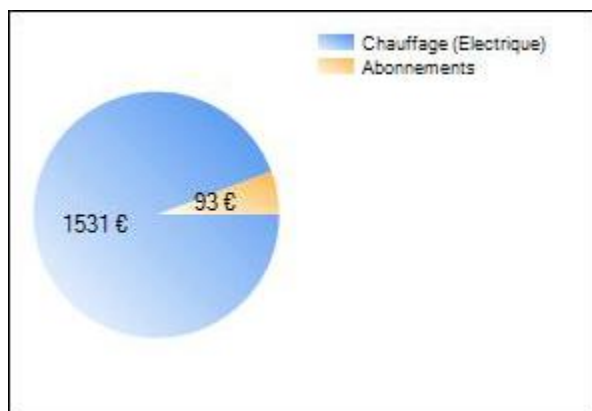

DIAGNOSTIC DE PERFORMANCE ENERGETIQUE – Logement (6.2)

N° ADEME : 1731V2003033H

Valable jusqu'au : 26/09/2027

Type de bâtiment : Maison Individuelle

Année de construction : Avant 1948

Surface habitable : 130 m²

Adresse : 27 Quartier Bediaou

31210 LE CUIING

Date de visite : 26/09/2017

Date d'édition : 27/09/2017

Diagnostiqueur : Stéphane FRECAUT

-05 61 89 04 82 – CABINET

D'EXPERTISES P.FERDINAND

16 rue du Barry

31210 MONTREJEAU

Signature :

Propriétaire :

Nom : Mr et Mme Benjamin et Elodie DEDIEU-FAGE

Adresse : 27 Quartier Bediaou

31210 LE CUIING

Propriétaire des installations communes (s'il y a lieu) :

Nom :

Adresse :

Consommations annuelles par énergie

Obtenues au moyen des factures d'énergie du logement des années 2016, prix des énergies indexés au 15 Août 2015

USAGES	Moyenne annuelle des consommations	Consommations en énergies finales	Consommations en énergie primaire	Frais annuels d'énergie
	<i>Détail par énergie dans l'unité d'origine</i>	<i>Détail par énergie et par usage en kWh_{EF}</i>	<i>Détail par usage en kWh_{EP}</i>	
Chauffage et Eau chaude sanitaire	Electricité : 11 080 kWh	Electricité : 11 080 kWh _{EF}	28 586 kWh _{EP}	1 531,26 € TTC
Refroidissement			kWh _{EP}	€ TTC
CONSOMMATIONS D'ENERGIE POUR LES USAGES RECENSES	Electricité : 11 080 kWh	Electricité : 11 080 kWh _{EF}	28 586 kWh _{EP}	1 623,79 € TTC <small>(dont abonnements : 92,53 € TTC)</small>

Consommations énergétiques (en énergie primaire) pour le chauffage, la production d'eau chaude sanitaire et le refroidissement

Consommation réelle : 219 kWh_{EP}/m².an

Émissions de gaz à effet de serre (GES) pour le chauffage, la production d'eau chaude sanitaire et le refroidissement

Estimation des émissions : 7 kg_{eqCO₂}/m².an

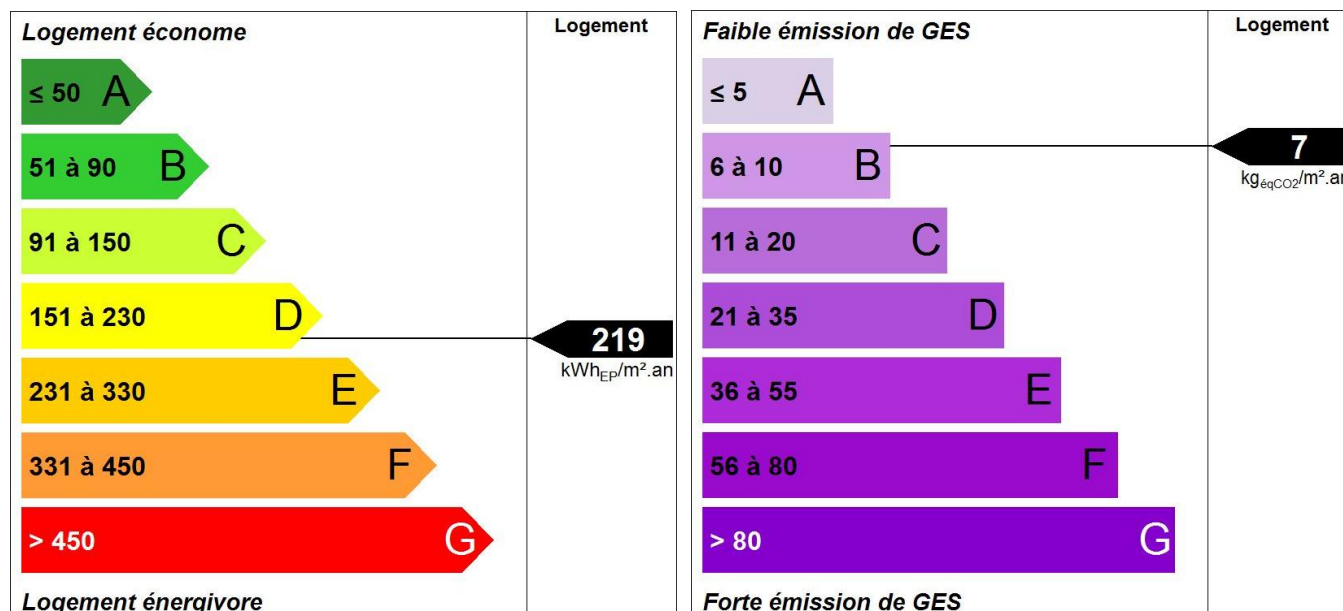

DIAGNOSTIC DE PERFORMANCE ENERGETIQUE – Logement (6.2)

Descriptif du logement et de ses équipements

Logement	Chauffage et refroidissement	ECS, ventilation
<p>Murs :</p> <ul style="list-style-type: none"> - Mur en moellons et remplissage + doublage brique creuse donnant sur l'extérieur - Mur en moellons et remplissage + doublage brique creuse donnant sur un local non chauffé - Briques creuses + doublage briques creuses donnant sur l'extérieur 	<p>Système de chauffage :</p> <ul style="list-style-type: none"> - Pompe à chaleur air/eau avec programmateur (système individuel) Emetteurs: Radiateurs aluminium - Poêle / Insert bois (système individuel) 	<p>Système de production d'ECS :</p> <ul style="list-style-type: none"> - Chauffe-eau électrique thermodynamique sur air extérieur (système individuel)
<p>Toiture :</p> <ul style="list-style-type: none"> - Plafond sur solives bois donnant sur un comble fortement ventilé avec isolation extérieure (18 cm) - Plafond sous solives bois donnant sur un comble fortement ventilé avec isolation extérieure (23 cm) 		<p>Système de ventilation :</p> <ul style="list-style-type: none"> - VMC SF Hygro (extraction)
<p>Menuiseries :</p> <ul style="list-style-type: none"> - Portes-fenêtres battantes avec soubassement PVC double vitrage avec lame d'air 16 mm et volets battants bois - Fenêtres battantes PVC double vitrage avec lame d'air 16 mm et volets battants bois - Fenêtres battantes bois double vitrage avec lame d'air 6 mm et volets battants bois - Portes-fenêtres coulissantes métal avec rupteur de ponts thermiques double vitrage avec lame d'air 16 mm - Fenêtres fixes métal avec rupteur de ponts thermiques double vitrage avec lame d'air 16 mm - Porte(s) bois opaque pleine 	<p>Système de refroidissement :</p> <p>Néant.</p>	
<p>Plancher bas :</p> <ul style="list-style-type: none"> - Dalle béton non isolée donnant sur un terre-plein 	<p>Rapport d'entretien ou d'inspection des chaudières joint : Non</p>	
<p>Énergies renouvelables</p> <p>Type d'équipements présents utilisant des énergies renouvelables :</p>	<p>Quantité d'énergie d'origine renouvelable :</p> <p>Poêle / Insert bois (système individuel)</p>	<p>0 kWh_{EP}/m².an</p>
<p>Pourquoi un diagnostic</p> <ul style="list-style-type: none"> ▪ Pour informer le futur locataire ou acheteur. ▪ Pour comparer différents logements entre eux. ▪ Pour inciter à effectuer des travaux d'économie d'énergie et contribuer à la réduction des émissions de gaz à effet de serre. <p>Usages recensés</p> <p>Le diagnostic ne relève pas l'ensemble des consommations d'énergie, mais seulement celles nécessaires pour le chauffage, la production d'eau chaude sanitaire (ECS) et le refroidissement du logement. Certaines consommations comme l'éclairage, les procédés industriels ou spécifiques (cuisson, informatique, etc.) ne sont pas comptabilisées dans les étiquettes énergie et climat des bâtiments.</p> <p>Constitution de l'étiquette énergie</p> <p>La consommation d'énergie indiquée sur l'étiquette énergie est le résultat de la conversion en énergie primaire des consommations d'énergie du logement indiquées par les compteurs ou les relevés.</p>	<p>Énergie finale et énergie primaire</p> <p>L'énergie finale est l'énergie que vous utilisez chez vous (gaz, électricité, fioul domestique, bois, etc.). Pour que vous disposiez de ces énergies, il aura fallu les extraire, les distribuer, les stocker, les produire, et donc dépenser plus d'énergie que celle que vous utilisez en bout de course.</p> <p>L'énergie primaire est le total de toutes ces énergies consommées.</p> <p>Variations des prix de l'énergie et des conventions de calcul</p> <p>Le calcul des consommations et des frais d'énergie fait intervenir des valeurs qui varient sensiblement dans le temps. La mention « prix de l'énergie en date du... » indique la date de l'arrêt en vigueur au moment de l'établissement du diagnostic. Elle reflète les prix moyens des énergies que l'Observatoire de l'Énergie constate au niveau national.</p> <p>Énergies renouvelables</p> <p>Elles figurent sur cette page de manière séparée. Seules sont estimées les quantités d'énergie renouvelable produites par les équipements installés à demeure.</p>	

DIAGNOSTIC DE PERFORMANCE ENERGETIQUE – Logement (6.2)

Conseils pour un bon usage

En complément de l'amélioration de son logement (voir page suivante), il existe une multitude de mesures non coûteuses ou très peu coûteuses permettant d'économiser de l'énergie et de réduire les émissions de gaz à effet de serre. Ces mesures concernent le chauffage, l'eau chaude sanitaire et le confort d'été.

Chauffage

- Fermez les volets et/ou tirez les rideaux dans chaque pièce pendant la nuit.
- Ne placez pas de meubles devant les émetteurs de chaleur (radiateurs, convecteurs, ...), cela nuit à la bonne diffusion de la chaleur.
- Si possible, réglez et programmez : la régulation vise à maintenir la température à une valeur constante. Si vous disposez d'un thermostat, réglez-le à 19 °C ; quant à la programmation, elle permet de faire varier cette température de consigne en fonction des besoins et de l'occupation du logement. On recommande ainsi de couper le chauffage durant l'inoccupation des pièces ou lorsque les besoins de confort sont limités. Toutefois, pour assurer une remontée rapide en température, on dispose d'un contrôle de la température réduite que l'on règle généralement à quelques 3 à 4 degrés inférieurs à la température de confort pour les absences courtes. Lorsque l'absence est prolongée, on conseille une température "hors-gel" fixée aux environs de 8 °C. Le programmateur assure automatiquement cette tâche.
- Réduisez le chauffage d'un degré, vous économiserez de 5 à 10 % d'énergie.
- Éteignez le chauffage quand les fenêtres sont ouvertes.

Eau chaude sanitaire

- Arrêtez le chauffe-eau pendant les périodes d'inoccupation (départs en congés, ...) pour limiter les pertes inutiles.
- Préférez les mitigeurs thermostatiques aux mélangeurs.

Aération

Si votre logement fonctionne en ventilation naturelle :

- Une bonne aération permet de renouveler l'air intérieur et d'éviter la dégradation du bâti par l'humidité.
- Il est conseillé d'aérer quotidiennement le logement en ouvrant les fenêtres en grand sur une courte durée et nettoyez régulièrement les grilles d'entrée d'air et les bouches d'extraction s'il y a lieu.

- Ne bouchez pas les entrées d'air, sinon vous pourriez mettre votre santé en danger. Si elles vous gênent, faites appel à un professionnel.

Si votre logement fonctionne avec une ventilation mécanique contrôlée :

- Aérez périodiquement le logement.

Confort d'été

- Utilisez les stores et les volets pour limiter les apports solaires dans la maison le jour.
- Ouvrez les fenêtres en créant un courant d'air, la nuit pour rafraîchir.

Autres usages

Éclairage :

- Optez pour des lampes basse consommation (fluocompactes ou fluorescentes).
- Évitez les lampes qui consomment beaucoup trop d'énergie, comme les lampes à incandescence ou les lampes halogènes.
- Nettoyez les lampes et les luminaires (abat-jour, vasques, ...) ; poussiéreux, ils peuvent perdre jusqu'à 40 % de leur efficacité lumineuse.

Bureautique / audiovisuel :

- Éteignez ou débranchez les appareils ne fonctionnant que quelques heures par jour (téléviseurs, magnétoscopes, ...). En mode veille, ils consomment inutilement et augmentent votre facture d'électricité.

Électroménager (cuisson, réfrigération, ...) :

- Optez pour les appareils de classe A ou supérieure (A+, A++, ...).

DIAGNOSTIC DE PERFORMANCE ENERGETIQUE – Logement (6.2)

Recommandations d'amélioration énergétique

Sont présentées dans le tableau suivant quelques mesures visant à réduire vos consommations d'énergie. Examinez-les, elles peuvent vous apporter des bénéfices.

MESURES D'AMELIORATION	Commentaires	Crédit d'impôt
Vérifier le niveau d'isolation des murs	Durant le diagnostic, il n'a pas été possible d'effectuer la vérification du niveau d'isolation des murs. Lors de prochains travaux il faudra envisager de vérifier le niveau d'isolation du bâtiment. Dans le cas où une isolation serait à refaire, envisager une isolation par l'extérieur ou si ce n'est pas possible par l'intérieur lorsque des travaux de décoration sont prévus. Pour bénéficier du crédit d'impôts, il faut atteindre une résistance thermique supérieure à 3,7 m ² .K/W.	30 %

Commentaires

Le propriétaire atteste consommer moins d'un stère de bois sur la période de 2016 cette consommation de bois est donc négligeable et ne fait pas partie de cette étude.

Les travaux sont à réaliser par un professionnel qualifié.

Vous pouvez peut-être bénéficier d'un crédit d'impôt pour réduire le prix d'achat des fournitures, pensez-y !
www.impots.gouv.fr

Pour plus d'informations : www.developpement-durable.gouv.fr ou www.ademe.fr

ANNEXES

Attestation d'assurance

Certifications

Police n°49 366 477 - Adhérent GS n°146870

Attestation d'assurance

Allianz

Allianz Responsabilité Civile Activités de Services

La Sûrte d'Assurances, Allianz I.A.R.D., dont le siège social est situé, 1 cours Michelet - CS 30051 - 92076 Paris La Défense cedex certifie que :

CABINET D'EXPERTISES FERDINAND
Patrick FERDINAND
16 rue du Barry
31210 MONTREJEAU

est garanti(e) par le contrat Allianz Responsabilité Civile Activités de Services souscrit sous le numéro 49.366.477.

Ce contrat a pour objet de :

- garantir l'Assuré contre les conséquences pécuniaires de la responsabilité pouvant lui incomber en raison des dommages garantis causés aux tiers, dans le cadre de ses activités assurées par le présent contrat et à concurrence des limites figurant au chapitre « Montants des garanties et des franchises » dudit contrat, à savoir :

Evaluation périodique de l'état de conservation des matériaux et produits contenant de l'amiante (MPCA)
Diagnostic amiante avant vente
Dossier technique amiante (DTA)
Dossier amiante parties privatives (DAPP)
Diagnostic amiante avant travaux ou démolition
Contrôle visuel après travaux (norme NF X 46-021)
Complage de fibres après travaux de retrait de MPCA
Exposition au plomb (CREP), parties privatives et parties communes
Recherche de plomb avant travaux
Diagnostic termites avant vente, parties privatives et parties communes
Etat parasitaire - Diagnostic Moulus
Etat de l'installation intérieure de gaz
Diagnostic de performance énergétique (DPE) individuel
Diagnostic de performance énergétique (DPE) immobiliers et bâtiments autres qu'habitation
Etat de l'installation intérieure de l'électricité, parties privatives et parties communes
Loi Carrez
Etat des Risques Naturels, Miniers et Technologiques (ERNMT)
Millièmes de copropriété, tarification de charges
Diagnostic Technique SRU (DTI)
Constat logement décent
Prêt conventionné - Normes d'habitabilité
Diagnostic métrage habitable - Relevé de surfaces
Plans et croquis à l'acquisition de toute activité de conception
Etat des lieux localif
Infirmités
Relevé de cotes pour la réalisation de plans d'évacuation et constat visuel de présence ou non de portes coupe-feu dans les immeubles d'habitation
Détermination de la concentration de plomb dans l'eau des canalisations
Installation de détecteurs de fumée
Réalisation des attestations de prise en compte de la réglementation thermique pour les maisons individuelles ou accolées
Conseil et Etude en Rénovation Énergétique
Audit Énergétique maison individuelle
Diagnostic iso-pret (méthode T14-C-E-c)
Réalisation de bilans thermiques : thermographie infrarouge
Assainissement autonome et collectif
Diagnostic sécurité piscine

La présente attestation est délivrée pour la période du 01 Janvier 2017 au 31 décembre 2017 et sous réserve du paiement de la cotisation émise ou à émettre.

Le présent document, établi par Allianz I.A.R.D., a pour objet d'attester l'existence d'un contrat. Il constitue une présomption d'application des garanties, mais ne peut engager Allianz I.A.R.D. au-delà des conditions et limites du contrat auquel il se réfère. Les exceptions de garantie opposables aux souscripteurs et assurés le sont également à toute personne bénéficiaire de l'indemnité (résiliation, nullité, règle proportionnelle, exclusions, déchéances...). Toute adjonction autre que les cachets et signature du représentant de la Société est réputée non écrite.

Etablie à La Défense, le 21 décembre 2016.
Pour Allianz

CHAS SAVOYE
Scellé par Actes, Signifié au Capital de 1.432.000 €
Immatriculé au RCS de Nanterre sous le numéro
CS 20051 - 92076 Paris Cedex
16 rue du Barry - 31210 Montrejeau
Tél : 05 62 32 88 81 - Fax : 05 62 32 88 81
e-mail : cabinet.agenda.ferdinand@hotmail.fr
Siret : 482 946 472 00016

Allianz I.A.R.D.
Entreprise régie par le Code des Assurances
Société anonyme au capital de 991 967 200 euros

Siège social
1 cours Michelet - CS 30051 - 92076 Paris La Défense cedex
542 110 281 RCS Nanterre

La Certification
QUALIXPERT
Qualification des experts

Certificat N° C0935

Monsieur Stéphane FRECAUT

Certifié dans le cadre du processus de certification PR04 consultable sur www.qualixpert.com conformément à l'ordonnance 2005-655 titre III du 8 juin 2005 et au décret 2006-1114 du 05 septembre 2006.

dans le(s) domaine(s) suivant(s) :

Amiante avec mention	Certificat valable Du 01/07/2017 au 30/06/2022	Arrêté du 25 juillet 2016 définissant les critères de certification des compétences des personnes physiques opérateurs de repérages, d'évaluation périodique de l'état de conservation des matériaux et produits contenant de l'amiante, et d'examen visuel après travaux dans les immeubles bâtis et les critères d'accréditation des organismes de certification.
Etat des installations intérieures d'électricité	Certificat valable Du 20/11/2013 au 19/11/2018	Arrêté du 8 juillet 2008 modifié définissant les critères de certification des compétences des personnes physiques réalisant l'état de l'installation intérieure d'électricité et les critères d'accréditation des organismes de certification.
Etat des installations intérieures de gaz	Certificat valable Du 10/12/2017 au 09/12/2022	Arrêté du 06 avril 2007 modifié définissant les critères de certification des compétences des personnes physiques réalisant l'état de l'installation intérieure de gaz et les critères d'accréditation des organismes de certification.
Diagnostic de performance énergétique tous types de bâtiments	Certificat valable Du 10/12/2017 au 09/12/2022	Arrêté du 16 octobre 2006 modifié définissant les critères de certification des compétences des personnes physiques réalisant le diagnostic de performance énergétique ou l'attestation de prise en compte de la réglementation thermique, et les critères d'accréditation des organismes de certification.
Constat de risque d'exposition au plomb	Certificat valable Du 09/10/2017 au 07/10/2022	Arrêté du 21 novembre 2006 modifié définissant les critères de certification des compétences des personnes physiques opérateurs des constats de risque d'exposition au plomb, des diagnostics ou relevés d'insalubrité par le plomb des peintures ou des contrôles après travaux en présence de plomb, et les critères d'accréditation des organismes de certification.
Etat relatif à la présence de termites dans le bâtiment mention France Métropolitaine	Certificat valable Du 08/10/2013 au 07/10/2018	Arrêté du 30 octobre 2008 modifié définissant les critères de certification des compétences des personnes physiques réalisant l'état relatif à la présence de termites dans le bâtiment et les critères d'accréditation des organismes de certification.

Date d'établissement le mercredi 07 juin 2017

Marjorie ALBERT
Directrice Administrative

P10

LCC 17, rue Bernart - B1100 CASTRES
Tél. 05 63 73 06 13 - Fax 05 63 73 32 87 - www.qualixpert.com
R01 Certification de compétence version 81601308 - RCS Calvados SPRE 493 037 632 00016

Attestation d'indépendance

« Je soussigné Patrick FERDINAND, Gérant du Cabinet AGENDA, atteste sur l'honneur, conformément aux articles L271-6 et R271-3 du Code de la Construction et de l'Habitation :

- Disposer des moyens en matériel et en personnel nécessaires aux prestations ;
- Que les personnes chargées de la réalisation des états, constats et diagnostics disposent des moyens et des certifications requises leur permettant de mener à bien leur mission ;
- Avoir souscrit une assurance permettant de couvrir les conséquences d'un engagement de notre responsabilité en raison de nos interventions ;
- N'avoir aucun lien de nature à porter atteinte à notre impartialité et à notre indépendance, ni avec le propriétaire ou son mandataire qui fait appel à nous, ni avec une entreprise pouvant réaliser des travaux sur les ouvrages, installations ou équipements pour lesquels il nous est demandé de réaliser la présente mission, et notamment :
 - N'accorder, directement ou indirectement, à l'entité visée à l'article 1er de la loi n° 70-9 du 2 janvier 1970 qui intervient pour la vente ou la location du bien objet de la présente mission, aucun avantage ni rétribution, sous quelque forme que ce soit ;
 - Ne recevoir, directement ou indirectement, de la part d'une entreprise pouvant réaliser des travaux sur les ouvrages, installations ou équipements sur lesquels porte la présente mission, aucun avantage ni rétribution, sous quelque forme que ce soit. »





CABINET D'EXPERTISES P.FERDINAND

16 rue du Barry
31210 MONTREJEAU
Tél : 05 61 89 04 82
Mob : 06 38 81 99 21
cabinet.agenda.ferdinand@hotmail.fr

Benjamin et Elodie DEDIEU-FAGE

Dossier N° 2017-09-15648 #R

État des risques naturels, miniers et technologiques (ERNMT)

Référence : 2017-09-15648
Réalisé par Patrick FERDINAND
Pour le compte de CABINET D'EXPERTISES P.FERDINAND

Date de réalisation : 27 septembre 2017 (Valable 6 mois)
Selon les informations mises à disposition par arrêté préfectoral :
N° 2015-07-31-310-366 du 31 juillet 2015.

REFERENCES DU BIEN

Adresse du bien
27 Quartier Bediaou
31210 Le Cuing
Coordonnées géographiques (WGS84)
Longitude : 0.62139
Latitude : 43.14639
Vendeur
Mr et Mme Benjamin et Elodie DEDIEU-FAGE



SYNTHESE

Votre commune				Votre immeuble	
Type	Nature du risque	Etat de la procédure	Date	Concerné	Travaux
PPRn	Mouvement de terrain Sécheresse - Tassements...	prescrit	15/11/2004	oui	non
Zonage de sismicité : 3 - Modérée*				oui	-
Zonage du potentiel radon : Faible**				oui	-

* Zonage sismique de la France d'après l'annexe des articles R563-1 à 8 du Code de l'Environnement modifiés par les Décrets n°2010-1254 et n°2010-1255 du 22 octobre 2010 ainsi que par l'Arrêté du 22 octobre 2010 (nouvelles règles de construction parasismique - EUROCODE 8).

** Situation de l'immeuble au regard du zonage informatif de l'IRSN.



Etat des risques naturels, miniers et technologiques

en application des articles L.125-5 à 7, R.125-26, R 563-4 et D 563-8-1 du Code de l'environnement et de l'article L 174-5 du nouveau Code minier

1. Cet état, relatif aux obligations, interdictions, servitudes et prescriptions définies vis-à-vis des risques naturels, miniers ou technologiques concernant l'immeuble, est établi sur la base des informations mises à disposition par arrêté préfectoral

n° **2015-07-31-310-366** du **31/07/2015**

Situation du bien immobilier (bâti ou non bâti) Document réalisé le : **27/09/2017**

2. Adresse

27 Quartier Bediaou
31210 Le Cuing

3. Situation de l'immeuble au regard de plans de prévention des risques naturels [PPRn]

L'immeuble est situé dans le périmètre d'un PPRn **prescrit** oui non
 L'immeuble est situé dans le périmètre d'un PPRn **appliqué par anticipation** oui non
 L'immeuble est situé dans le périmètre d'un PPRn **approuvé** oui non
 Les risques naturels pris en compte sont liés à : *(les risques grisés ne font pas l'objet d'une procédure PPR sur la commune)*

Inondation <input type="checkbox"/>	Crue torrentielle <input type="checkbox"/>	Remontée de nappe <input type="checkbox"/>	Submersion marine <input type="checkbox"/>	Avalanche <input type="checkbox"/>
Mouvement de terrain <input type="checkbox"/>	Mvt terrain-Sécheresse <input checked="" type="checkbox"/>	Séisme <input type="checkbox"/>	Cyclone <input type="checkbox"/>	Eruption volcanique <input type="checkbox"/>
Feu de forêt <input type="checkbox"/>	autre <input type="checkbox"/>			

L'immeuble est concerné par des prescriptions de travaux dans le règlement du ou des PPRn oui non
 si oui, les travaux prescrits par le règlement du PPR naturel ont été réalisés oui non

4. Situation de l'immeuble au regard de plans de prévention des risques miniers [PPRm]

L'immeuble est situé dans le périmètre d'un PPRm **prescrit** oui non
 L'immeuble est situé dans le périmètre d'un PPRm **appliqué par anticipation** oui non
 L'immeuble est situé dans le périmètre d'un PPRm **approuvé** oui non
 Les risques miniers pris en compte sont liés à : *(les risques grisés ne font pas l'objet d'une procédure PPR sur la commune)*

Risque miniers <input type="checkbox"/>	Affaissement <input type="checkbox"/>	Effondrement <input type="checkbox"/>	Tassement <input type="checkbox"/>	Emission de gaz <input type="checkbox"/>
Pollution des sols <input type="checkbox"/>	Pollution des eaux <input type="checkbox"/>	autre <input type="checkbox"/>		

L'immeuble est concerné par des prescriptions de travaux dans le règlement du ou des PPRm oui non
 si oui, les travaux prescrits par le règlement du PPR miniers ont été réalisés oui non

5. Situation de l'immeuble au regard de plans de prévention des risques technologiques [PPRt]

L'immeuble est situé dans le périmètre d'un PPRt **approuvé** oui non
 L'immeuble est situé dans le périmètre d'un PPRt **prescrit** oui non
 Les risques technologiques pris en compte sont liés à : *(les risques grisés ne font pas l'objet d'une procédure PPR sur la commune)*

Risque industriel <input type="checkbox"/>	Effet thermique <input type="checkbox"/>	Effet de surpression <input type="checkbox"/>	Effet toxique <input type="checkbox"/>	Projection <input type="checkbox"/>
--	--	---	--	-------------------------------------

L'immeuble est concerné par des prescriptions de travaux dans le règlement du ou des PPRt oui non
 si oui, les travaux prescrits par le règlement du PPR technologique ont été réalisés oui non

6. Situation de l'immeuble au regard du zonage réglementaire pour la prise en compte de la sismicité

en application des articles R 563-4 et D 563-8-1 du code de l'environnement modifiés par l'Arrêté et les Décrets n°2010-1254 / 2010-1255 du 22 octobre 2010.
 L'immeuble est situé dans une commune de sismicité : *(les risques grisés ne font pas l'objet d'une procédure PPR sur la commune)*

Forte	Moyenne	Modérée	Faible	Très faible
zone 5 <input type="checkbox"/>	zone 4 <input type="checkbox"/>	zone 3 <input checked="" type="checkbox"/>	zone 2 <input type="checkbox"/>	zone 1 <input type="checkbox"/>

7. Information relative aux sinistres indemnisés par l'assurance suite à une catastrophe naturelle

L'information est mentionnée dans l'acte authentique constatant la réalisation de la vente oui non

8. Situation de l'immeuble au regard d'un secteur d'information sur les sols (potentiellement pollués)

L'immeuble est situé dans un Secteur d'Information sur les Sols (SIS) oui non sans objet
aucun arrêté préfectoral n'est disponible à ce jour

Pièces jointes

9. Localisation

Extraits de documents ou de dossiers de référence permettant la localisation de l'immeuble au regard des risques pris en compte :

Aucune cartographie ne permet la localisation de l'immeuble au regard des PPR présents sur la commune.

Parties concernées

Vendeur Mr et Mme Benjamin et Elodie DEDIEU-FAGE à _____ le _____
Acquéreur _____ à _____ le _____

Attention ! S'ils n'impliquent pas d'obligation ou d'interdiction réglementaire particulière, les créas connus ou prévisibles qui peuvent être signalés dans les divers documents d'information préventive et concerner le bien immobilier, ne sont pas mentionnés par cet état. Article 125-5 (V) du Code de l'environnement : En cas de non respect des obligations d'information du vendeur ou du bailleur, l'acquéreur ou le locataire peut poursuivre la résolution du contrat ou demander au juge une diminution du prix de vente ou de la location.

Mouvement de terrain

PPRn Sécheresse - Tassements différentiels, prescrit le 15/11/2004

Concerné*

** l'intégralité du territoire communal est considérée comme concernée.*



Déclaration de sinistres indemnisés

en application des articles L 125-5 et R125-6 du Code de l'environnement

Si, à votre connaissance, l'immeuble a fait l'objet d'une indemnisation suite à des dommages consécutifs à des événements ayant eu pour conséquence la publication d'un arrêté de catastrophe naturelle, cochez ci-dessous la case correspondante dans la colonne "Indemnisé".

Risque	Début	Fin	JO	Indemnisé
Par une crue (débordement de cours d'eau) - Par ruissellement et coulée de boue	24/01/2009	27/01/2009	29/01/2009	<input type="checkbox"/>
Sécheresse - Tassements différentiels	01/07/2003	30/09/2003	02/04/2006	<input type="checkbox"/>
Par une crue (débordement de cours d'eau) - Par ruissellement et coulée de boue Mouvement de terrain	25/12/1999	29/12/1999	30/12/1999	<input type="checkbox"/>
Sécheresse - Tassements différentiels	01/10/1993	31/12/1997	13/11/1998	<input type="checkbox"/>
Sécheresse - Tassements différentiels	01/05/1989	30/09/1993	07/05/1995	<input type="checkbox"/>
Tempête (vent)	06/11/1982	10/11/1982	02/12/1982	<input type="checkbox"/>

Pour en savoir plus, chacun peut consulter en préfecture ou en mairie, le dossier départemental sur les risques majeurs, le document d'information communal sur les risques majeurs et, sur internet, le portail dédié à la prévention des risques majeurs : www.prim.net

Préfecture : Toulouse - Haute-Garonne
Commune : Le Cuing

Adresse de l'immeuble :
27 Quartier Bediaou
31210 Le Cuing
France

Etabli le : _____

Vendeur : _____

Mr et Mme Benjamin et Elodie DEDIEU-FAGE

Acquéreur : _____



Prescriptions de travaux

Aucune

Documents de référence

Aucun

Conclusions

L'Etat des Risques délivré par CABINET D'EXPERTISES P.FERDINAND en date du 27/09/2017 fait apparaître que la commune dans laquelle se trouve le bien fait l'objet d'un arrêté préfectoral n°2015-07-31-310-366 en date du 31/07/2015 en matière d'obligation d'Information Acquéreur Locataire sur les Risques Naturels, Miniers et Technologiques.

Selon les informations mises à disposition dans le Dossier Communal d'Information, le BIEN est ainsi concerné par :

- Le risque Mouvement de terrain Sécheresse - Tassements différentiels et par le PPRn Mouvement de terrain prescrit le 15/11/2004.
A ce jour, aucun règlement ne permet de statuer sur la présence ou non de prescriptions de travaux pour ce PPR.
- Le risque sismique (niveau 3, sismicité Modérée) et par la réglementation de construction parasismique EUROCODE 8

Selon le zonage informatif mis à disposition par l'IRSN, le BIEN est ainsi concerné par :

- Le risque Radon (niveau : faible)
-

Sommaire des annexes

> Arrêté Préfectoral départemental n° 2015-07-31-310-366 du 31 juillet 2015

> Cartographie :

- Cartographie réglementaire de la sismicité

A titre indicatif, ces pièces sont jointes au présent rapport.



PREFET DE LA HAUTE-GARONNE

Arrêté n°2015-07-31-310-366

**signé par Madame la Sous-Préfète chargée de mission
le 31 juillet 2015**

**31 – Préfecture de la Haute-Garonne
Direction Départementale des Territoires
Service Risques et Gestion de Crise**

Arrêté relatif à l'information des acquéreurs et des locataires (IAL) de biens immobiliers sur les risques naturels et technologiques majeurs



PRÉFET DE LA HAUTE-GARONNE

Direction Départementale des Territoires

Service Risques et Gestion de Crise

Arrêté relatif à l'information des acquéreurs et des locataires (IAL) de biens immobiliers sur les risques naturels et technologiques majeurs

Le préfet de la région Midi-Pyrénées,
Préfet de la Haute-Garonne,
Officier de la Légion d'honneur,
Officier de l'ordre national du Mérite,

Vu le code général des collectivités territoriales ;

Vu le code de l'environnement, notamment ses articles L 125-5 et R 125-23 à R 125-27 ;

Vu la loi n° 2003-699 du 30/07/2003 relative à la prévention des risques technologiques et naturels et à la réparation des dommages ;

Vu le décret du 6 juin 1951 portant approbation, dans les départements de la Haute-Garonne et des Hautes-Pyrénées, des Plans de Surfaces Submersibles des vallées des rivières La Garonne, L'Ariège, Le Salat et La Save ;

Vu le décret n° 2010-1254 du 22 octobre 2010 relatif à la prévention du risque sismique ;

Vu le décret n° 2010-1255 du 22 octobre 2010 portant délimitation des zones de sismicité du territoire français ;

Vu le décret n° 2015-5 du 6 janvier 2015 modifiant l'article D. 563-8-1 du code de l'environnement ;

Vu l'arrêté préfectoral du 15 avril 2013 relatif à l'information des acquéreurs et des locataires de biens immobiliers sur les risques naturels et technologiques majeurs ;

Vu l'arrêté préfectoral du 1^{er} octobre 2013 portant approbation du Plan de Prévention des Risques Naturels prévisibles de Sécheresse sur les communes appartenant aux cantons de Castanet-Tolosan et Montgiscard ;

Vu l'arrêté préfectoral du 8 novembre 2013 portant approbation du Plan de Prévention des Risques Naturels prévisibles de Sécheresse sur les communes appartenant aux cantons de Le Fousseret et Rieumes ;

Vu l'arrêté préfectoral du 21 janvier 2014 portant approbation du Plan de Prévention des Risques Naturels prévisibles d'inondations pour le bassin de L'Hers-Mort « moyen » sur les communes d'Auzerville-Tolosane, Ayguesvives, Baziège, Belberaud, Castanet-Tolosan, Deyme, Donneville, Escalquens, Labège, Montgiscard, Montlaur, Péchabou, Pompertuzat et Ramonville-Saint-Agne ;

Vu l'arrêté préfectoral du 17 février 2014 portant prolongation du délai d'approbation du Plan de Prévention des Risques Technologiques autour de la société TOTALGAZ sur les communes de Fenouillet et Saint-Alban ;

Vu l'arrêté préfectoral du 3 avril 2014 portant approbation du Plan de Prévention des Risques Technologiques autour de la société HERAKLES GROUPE SAFRAN sur la commune de Toulouse ;

Vu l'arrêté préfectoral du 16 juillet 2014 portant approbation du Plan de Prévention des Risques Naturels prévisibles d'inondations pour le bassin de L'Hers-Mort « amont » sur les communes d'Avignonet-Lauragais, Beauteville, Gardouch, Montclar-Lauragais, Montesquieu-Lauragais,



Montgaillard-Lauragais, Renneville, Saint-Rome, Vieilleville, Villefranche-de-Lauragais et Villenouvelle ;

Vu l'arrêté préfectoral du 27 octobre 2014 portant approbation du Plan de Prévention des Risques Naturels prévisibles pour le bassin de La Garonne « moyenne » sur la commune de Muret ;

Vu l'arrêté préfectoral du 31 octobre 2014 portant approbation du Plan de Prévention des Risques Naturels prévisibles pour le bassin de La Pique « moyenne » sur les communes d'Artigue, Bachos, Baren, Binos, Burgalays, Cazeaux-Layrisse, Gouaux-de-Luchon, Guran, Lège, Signac et Sode ;

Vu l'arrêté préfectoral du 19 novembre 2014 portant modification et prorogation de l'arrêté préfectoral du 14 janvier 2010 portant prescription du Plan de Prévention des Risques Technologiques autour de la société BASF sur les communes de Boussens et Roquefort-sur-Garonne ;

Vu l'arrêté préfectoral du 15 décembre 2014 portant prolongation des arrêtés préfectoraux du 22 décembre 2011 portant prescription du Plan de Prévention des Risques Naturels prévisibles pour le bassin de La Marcaissonne, de La Saune et de La Seillonne sur les communes d'Aigrefeuille, Auzielle, Drémil-Lafage, Flourens, Fourquevaux, Lanta, Lauzerville, Mons, Odars, Pin-Balma, Préserville, Quint-Fonsegrives, Saint-Orens-de-Gameville, Saint-Pierre-de-Lages, Sainte-Foy-d'Aigrefeuille et Vallesvilles ;

Vu l'arrêté préfectoral du 22 décembre 2014 portant prolongation des arrêtés préfectoraux du 22 décembre 2011 portant prescription du Plan de Prévention des Risques Naturels prévisibles d'inondations pour le bassin de L'Aussonnelle sur les communes d'Aussonne, Bonrepos-sur-Aussonnelle, Colomiers, Cornebarrieu, Empeaux, Fontenilles, Lèguevin, Pibrac, Saint-Thomas et La Salvétat-Saint-Gilles ;

Vu l'arrêté préfectoral du 24 mars 2015 portant abrogation de l'arrêté préfectoral du 26 novembre 2010 portant approbation du Plan de Prévention des Risques Technologiques autour de la société TOTAL RAFFINAGE MARKETING sur les communes de Belberaud et Escalquens ;

Vu l'arrêté préfectoral du 30 avril 2015 portant prescription du Plan de Prévention des Risques Technologiques autour des sites des sociétés ESSO SAF et STCM sur la commune de Toulouse ;

Vu l'arrêté préfectoral du 22 mai 2015 portant approbation du Plan de Prévention des Risques Technologiques autour de la société ANTARGAZ sur les communes de Boussens, Mancieux et Roquefort-sur-Garonne ;

Vu l'arrêté préfectoral du 29 mai 2015 portant prolongation de l'arrêté préfectoral du 29 mai 2012 portant prescription de la révision du Plan de Prévention des Risques Naturels prévisibles sur la commune d'Aspet ;

Vu l'arrêté préfectoral du 4 juin 2015 portant approbation du Plan de Prévention des Risques Technologiques autour de la société LINDE FRANCE sur la commune de Portet-sur-Garonne ;

Vu l'arrêté préfectoral du 29 juin 2015 portant prescription de la modification du Plan de Prévention des Risques Naturels prévisibles pour la vallée du Salat sur la commune de Cassagne ;

Vu l'arrêté préfectoral complémentaire du 2 juillet 2015 portant modification de l'arrêté de prescription du 17 décembre 2012 du Plan de Prévention des Risques Technologiques autour de la société FIBRE EXCELLENCE sur les communes de Saint-Gaudens et Valentine ;

Considérant que les communes concernées par l'obligation d'information des acquéreurs et des locataires (IAL) de biens immobiliers selon le type de risque connu sur le territoire sont celles faisant l'objet d'un Plan de Prévention des Risques Naturels et/ou Technologiques prescrit, mis en enquête publique ou approuvé ;

Considérant que, dans le cadre de l'information des acquéreurs et des locataires (IAL) de biens immobiliers, l'État définit et publie la liste des risques naturels prévisibles et des risques technologiques auxquels une commune est exposée sur tout ou partie de son territoire, ainsi que la liste des documents auxquels le vendeur ou bailleur peut se référer ;



Sur proposition du secrétaire général de la préfecture de la Haute-Garonne,

Arrête :

Art. 1^{er}. – L'arrêté préfectoral du 15 avril 2013 relatif à l'information des acquéreurs et des locataires de biens immobiliers sur les risques naturels et technologiques majeurs dans le département de la Haute-Garonne est abrogé.

Art. 2. – Pour les communes concernées par l'obligation d'information des acquéreurs et des locataires (IAL) de biens immobiliers sur les risques naturels et technologiques majeurs, une fiche synthétique inventorie :

- 1° le risque inondation,
- 2° le risque mouvements de terrain,
- 3° le risque avalanche,
- 4° le risque sécheresse,
- 5° le risque technologique,
- 6° le risque sismique.

Des documents cartographiques précisent la nature, la délimitation et, dans la mesure du possible, l'intensité des risques, sur le territoire communal.

Art. 3. – Conformément aux principes du droit d'accès aux informations relatives à l'environnement et à la sécurité civile, la préfecture de la Haute-Garonne met à disposition du public, sur le site internet des services de l'Etat en Haute-Garonne, les documents nécessaires à l'élaboration de l'état des risques naturels, miniers et technologiques (ERNMT) :

<http://www.haute-garonne.gouv.fr/IAL>

Art. 4. – Le présent arrêté peut faire l'objet d'un recours dans les deux mois à partir de sa publication auprès du tribunal administratif de TOULOUSE.

Seuls les documents graphiques des documents originaux des Plans de Prévention des Risques Naturels et Technologiques approuvés, précis à l'échelle cadastrale et disponibles en préfecture, sous-préfectures et mairies, font foi en cas de litige.

Art. 5. – Cet arrêté sera adressé à Monsieur le secrétaire général de la préfecture de la Haute-Garonne, Monsieur le directeur de cabinet du préfet de la Haute-Garonne, Messieurs les sous-préfets d'arrondissement, Monsieur le directeur départemental des territoires de la Haute-Garonne, Mesdames et Messieurs, les maires des communes de la Haute-Garonne et Monsieur le président de la chambre départementale des notaires de la Haute-Garonne, qui sont chargés, chacun en ce qui le concerne, de l'exécution du présent arrêté.

Le présent arrêté sera affiché en mairie et publié au recueil des actes administratifs de la préfecture de la Haute-Garonne.

Fait à Toulouse, le 13 1 JUL. 2015

Pour le préfet et par délégation,
La sous-préfète chargée de mission

Florence Vilnius

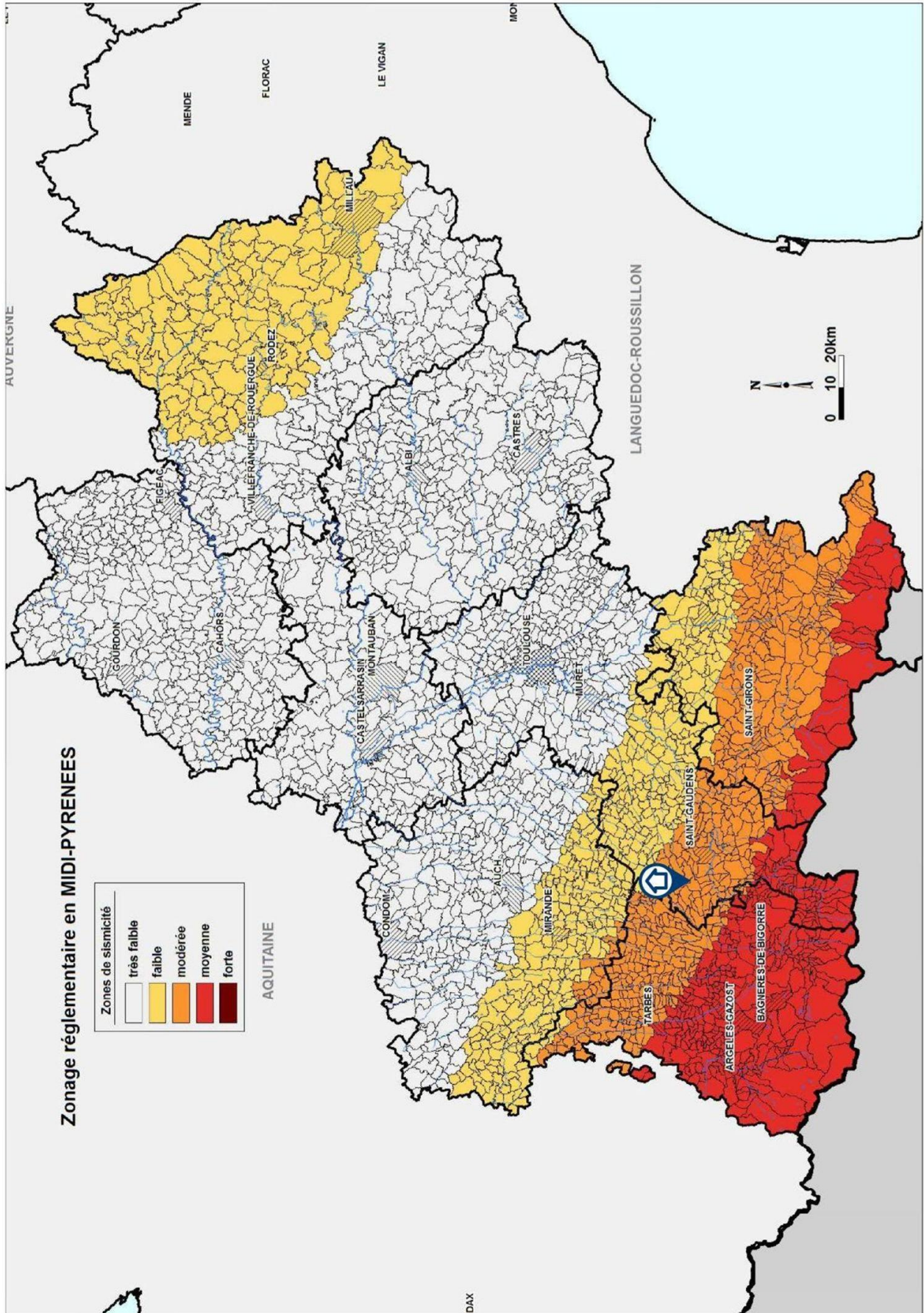



Attestation d'assurance

Police n°49 366 477 - Adhérent GS n°146870

Attestation d'assurance



Allianz Responsabilité Civile Activités de Services

La SSté d'Assurances, Allianz I.A.R.D., dont le siège social est situé, 1 cours Michelet - CS 30051 - 92076 Paris La Défense cedex certifie que :

CABINET D'EXPERTISES FERDINAND
Patrick FERDINAND
 16 rue du Barry
 31210 MONTREJEAU

est garanti(e) par le contrat Allianz Responsabilité Civile Activités de Services souscrit sous le numéro 49.366.477.

Ce contrat a pour objet de :

- garantir l'Assuré contre les conséquences pécuniaires de la responsabilité pouvant lui incombent en raison des dommages garantis causés aux tiers, dans le cadre de ses activités assurées par le présent contrat et à concurrence des limites figurant au chapitre « Montants des garanties et des franchises » dudit contrat, à savoir :

Evaluation périodique de l'état de conservation des matériaux et produits contenant de l'amiante (MPCA)

Diagnostic amiante avant vente

Dossier technique amiante (DTA)

Dossier amiante parties privatives (DAPP)

Diagnostic amiante avant travaux ou démolition

Contrôle visuel après travaux (norme NF X 46-021)

Comptage de fibres après travaux de retrait de MPCA

Exposition au plomb (CREP), parties privatives et parties communes

Recherche de plomb avant travaux

Diagnostic termites avant vente, parties privatives et parties communes

Etat parasitaire - Diagnostic Mèrues

Etat de l'installation intérieure de gaz

Diagnostic de performance énergétique (DPE) individuel

Diagnostic de performance énergétique (DPE) immeubles et bâtiments autres qu'habitation

Etat de l'installation intérieure de l'électricité, parties privatives et parties communes

Loi Carrez

Etat des Risques Naturels, Miniers et Technologiques (ERNMT)

Millièmes de copropriété, tantièmes de charges

Diagnostic Technique SRU (DTI)

Constat logement décent

Prêt conventionné - Normes d'habitabilité

Diagnostic métrage habitable - Relevé de surfaces

Plans et croquis à l'exclusion de toute activité de conception

Etat des lieux locatif

Infiltrométrie

Relevé de cotes pour la réalisation de plans d'évacuation et constat visuel de présence ou non de portes coupe-feu dans les immeubles d'habitation

Détermination de la concentration de plomb dans l'eau des canalisations

Installation de détecteurs de fumée

Réalisation des attestations de prise en compte de la réglementation thermique pour les maisons individuelles ou accolées

Conseil et Etude en Rénovation Energétique

Audit Energétique maison individuelle

Diagnostic éco-prêt (méthode TH-C-E ex)

Réalisation de bilans thermiques : thermographie infrarouge

Assainissement autonome et collectif

Diagnostic sécurité piscine

La présente attestation est délivrée pour la période du 01 Janvier 2017 au 31 décembre 2017 et sous réserve du paiement de la cotisation émise ou à émettre.

Le présent document, établi par Allianz I.A.R.D., a pour objet d'attester l'existence d'un contrat.

Il constitue une présomption d'application des garanties, mais ne peut engager Allianz I.A.R.D. au-delà des conditions et limites du contrat auquel il se réfère. Les exceptions de garantie opposables aux souscripteurs et assurés le sont également à toute personne bénéficiaire de l'indemnité (résiliation, nullité, règle proportionnelle, exclusions, déchéances....).

Toute adjonction autre que les cachets et signature du représentant de la Société est réputée non écrite.

Etablie à La Défense, le 21 décembre 2016

Pour Allianz



Allianz I.A.R.D.
 Entreprise régie par le Code des Assurances
 Société anonyme au capital de 991 967 200 euros

Siège social
 1 cours Michelet - CS 30051 - 92076 Paris La Défense cedex
 542 110 291 RCS Nanterre