



**CABINET BAPTISTE FERNANDEZ**  
41 rue du Général DE GAULLE  
65200 BAGNÈRES DE BIGORRE  
Tél : 05 62 91 19 32  
Mob : 06 52 61 65 13  
baptiste.fernandez@agendadiagnostics.fr

**Mr Fabrice PARIENTE**

**Dossier N° 2020-06-01476**

# Dossier de Diagnostic Technique

## Vente



**AMIANTE**



**PLOMB**



**TERMITES**



**ÉLECTRICITÉ**



**GAZ**



**DPE**



**ERP**



Adresse de l'immeuble  
**27 rue Jacques Soubielle**  
**65200 BAGNÈRES DE BIGORRE**

Date d'édition du dossier  
**06/07/2020**

Donneur d'ordre  
**Mr Fabrice PARIENTE**



## RÉGLEMENTATION

Articles L271-4 à L271-6 et R271-1 à R271-5 du Code de la Construction et de l'Habitation – Article 46 de la Loi n° 65-557 du 10 juillet 1965

En cas de vente de tout ou partie d'un immeuble bâti, un dossier de diagnostic technique, fourni par le vendeur, est annexé à la promesse de vente ou, à défaut de promesse, à l'acte authentique de vente. En l'absence, lors de la signature de l'acte authentique de vente, d'un de ces documents en cours de validité, le vendeur ne peut pas s'exonérer de la garantie des vices cachés correspondante.

**Le dossier de diagnostic technique vente comprend les documents suivants, quel que soit le type de bâtiment :**

- État mentionnant la présence ou l'absence de matériaux ou produits contenant de l'amiante <sup>(1)(2)</sup>
- Diagnostic de performance énergétique (DPE)
- État relatif à la présence de termites dans le bâtiment <sup>(3)</sup>
- État des risques et pollutions (ERP)
- Information sur la présence d'un risque de mэрule <sup>(3)</sup>

**Pour les locaux à usage d'habitation, il doit comporter en plus les documents suivants :**

- Constat de risque d'exposition au plomb (CREP) <sup>(4)</sup>
- État de l'installation intérieure d'électricité <sup>(5)</sup>
- État de l'installation intérieure de gaz <sup>(5)</sup>
- État de l'installation d'assainissement non collectif <sup>(6)</sup>

**Pour les immeubles en copropriété, il faut fournir en plus du DDT le document suivant :**

- Mesurage de la superficie de la partie privative du (des) lot(s)

<sup>(1)</sup> Si immeuble dont le permis de construire a été délivré avant le 01/07/1997

<sup>(2)</sup> À mettre à jour si réalisé avant le 01/01/2013

<sup>(3)</sup> Si immeuble situé dans une zone classée à risque par le préfet

<sup>(4)</sup> Si immeuble construit avant le 01/01/1949

<sup>(5)</sup> Si installation réalisée depuis plus de 15 ans

<sup>(6)</sup> Si installation non raccordée au réseau public d'eaux usées

Retrouvez toute la réglementation sur notre site internet : [www.agendadiagnostics.fr](http://www.agendadiagnostics.fr)

## QUI MIEUX QU'UN GRAND RESEAU PEUT VOUS PROPOSER UNE TELLE QUALITE DE SERVICE ?



**Accompagnement**  
avant, pendant, et  
après notre mission



Notre combat  
pour la **qualité**



La meilleure **RC Pro** du  
marché : 3 000 000 €/an  
et par cabinet



Un **site internet**  
reprenant les textes  
réglementaires



Tout savoir sur  
les diagnostics  
en **3 minutes**



Des rapports disponibles  
sur l'**extranet**

## Note de synthèse



Adresse de l'immeuble  
**27 rue Jacques Soubielle**  
**65200 BAGNÈRES DE BIGORRE**

Date d'édition du dossier  
**06/07/2020**  
Donneur d'ordre  
**Mr Fabrice PARIENTE**

Réf. cadastrale  
**AK / 343**  
N° lot  
**Sans objet**

Les renseignements ci-dessous utilisés seuls ne sauraient engager la responsabilité du Cabinet AGENDA, et en aucun cas ne peuvent se substituer aux rapports de diagnostics originaux. La note de synthèse ne dispense pas de la lecture attentive de ces rapports.



### AMIANTE

**Absence de matériaux et produits contenant de l'amiante**

Limite de validité :  
Aucune (obligations réglementaires à vérifier)



### PLOMB

**Absence de risque d'exposition au plomb**

Limite de validité :  
(En cas de présence de plomb)  
Vente : 05/07/2021  
Location : 05/07/2026



### TERMITES

**Absence d'indices d'infestation de termites**

Limite de validité :  
05/01/2021



### ÉLECTRICITÉ

**Présence d'une ou plusieurs anomalies**

Constatations diverses : des installations, parties d'installations ou spécificités non couvertes par le présent diagnostic, des points de contrôle n'ayant pu être vérifiés

Limite de validité :  
Vente : 05/07/2023  
Location : 05/07/2026



### GAZ

**Absence d'anomalie**

Limite de validité :  
Vente : 05/07/2023  
Location : 05/07/2026



### DPE

**Etiquette vierge**



Limite de validité :  
05/07/2030



### ERP

**Présence de risque(s)**

Plan de prévention des risques : Aucun – Sismicité : 4 (moyenne) – Secteur d'information sur les sols : Non

Limite de validité :  
05/01/2021



**CABINET BAPTISTE FERNANDEZ**

41 rue du Général DE GAULLE  
65200 BAGNÈRES DE BIGORRE

Tél : 05 62 91 19 32

Mob : 06 52 61 65 13

baptiste.fernandez@agendadiagnostics.fr

**Mr Fabrice PARIENTE**

**Dossier N° 2020-06-01476 #A**

# Rapport de repérage des matériaux et produits contenant de l'amiante

## Listes A & B

### DESIGNATION DE L'IMMEUBLE

Adresse : **27 rue Jacques Soubielle**  
**65200 BAGNÈRES DE BIGORRE**

Référence cadastrale : **AK / 343**

Lot(s) de copropriété : **Sans objet** N° étage : **Sans objet**

Nature de l'immeuble : **Immeuble Complet**

Étendue de la prestation : **Parties Privatives**

Destination des locaux : **Habitation**

Date permis de construire : **Antérieur à 1949**



### DESIGNATION DU PROPRIETAIRE

Propriétaire : **Mr Fabrice PARIENTE – 27 rue Jacques Soubielle 65200 BAGNÈRES DE BIGORRE**

Si le propriétaire n'est pas le donneur d'ordre (sur déclaration de l'intéressé) :

Qualité du donneur d'ordre :

Identification :

### DESIGNATION DE L'OPERATEUR DE REPERAGE

Opérateur de repérage : **Baptiste FERNANDEZ**  
Certification n°C2768 délivré par Qualixpert - 17 Rue Borrel - 81100 Castres - Validité : 26/06/2022  
Formation à la prévention des risques liés à l'amiante conformément à l'arrêté du 23 février 2012

Cabinet de diagnostics : **CABINET Baptiste FERNANDEZ**  
**41 rue du Général DE GAULLE – 65200 BAGNÈRES DE BIGORRE**  
N° SIRET : **838 641 132 00017**

Compagnie d'assurance : **ALLIANZ** N° de police : **49 366 477** Validité : **du 01/01/2019 au 31/12/2019**

Le présent rapport est établi par une personne dont les compétences sont certifiées par l'organisme certificateur mentionné sous le nom de l'opérateur de repérage concerné.

## REALISATION DE LA MISSION

N° de dossier :	<b>2020-06-01476 #A</b>
Ordre de mission du :	<b>09/06/2020</b> L'attestation requise par l'article R271-3 du CCH, reproduite en annexe, a été transmise au donneur d'ordre préalablement à la conclusion du contrat de prestation de service.
Accompagnateur(s) :	<b>IAD MR Xavier ALIZARD (Agence)</b>
Document(s) fourni(s) :	<b>Aucun</b>
Moyens mis à disposition :	<b>Aucun</b>
Laboratoire(s) d'analyses :	<b>Sans objet</b>
Commentaires :	<b>Néant</b>

## CADRE REGLEMENTAIRE

- Articles L1334-12-1 à L1334-17, R1334-14 à R1334-18, R1334-20, R1334-21, R1334-23, R1334-24, R1334-26 à R1334-29-2 et R1334-29-7 du Code de la Santé Publique
- Arrêté du 12 décembre 2012 modifié relatif aux critères d'évaluation de l'état de conservation des matériaux et produits de la liste A contenant de l'amiante et au contenu du rapport de repérage
- Arrêté du 12 décembre 2012 modifié relatif aux critères d'évaluation de l'état de conservation des matériaux et produits de la liste B contenant de l'amiante et du risque de dégradation lié à l'environnement ainsi que le contenu du rapport de repérage

Nota : L'ensemble des références légales, réglementaires et normatives s'entendent de la version des textes en vigueur au jour de la réalisation du diagnostic.

## LIMITES DU DOMAINE D'APPLICATION DU REPERAGE

Ce repérage a pour objectif d'identifier et de localiser les matériaux et produits contenant de l'amiante incorporés dans l'immeuble bâti et susceptibles de libérer des fibres d'amiante en cas d'agression mécanique résultant de l'usage des locaux (chocs et frottements) ou générée à l'occasion d'opérations d'entretien et de maintenance. Il est basé sur les listes A et B de matériaux et produits mentionnés à l'Annexe 13-9 du Code de la Santé Publique et ne concerne pas les équipements et matériels (chaudières, par exemple).

**Il est nécessaire d'avertir de la présence d'amiante toute personne pouvant intervenir sur ou à proximité des matériaux et produits concernés ou de ceux les recouvrant ou les protégeant. Ce repérage visuel et non destructif ne peut se substituer à un repérage avant réalisation de travaux ou avant démolition.**

## CONCLUSION

**Dans le cadre de la mission objet du présent rapport,  
il n'a pas été repéré de matériaux et produits de la liste A contenant de l'amiante,  
il n'a pas été repéré de matériaux et produits de la liste B contenant de l'amiante.**

### **Locaux ou parties de locaux non visités**

Néant

### **Composants ou parties de composants qui n'ont pu être inspectés**

Néant

## DATES DE VISITE ET D'ETABLISSEMENT DU RAPPORT

Visite effectuée le **09/06/2020**

Rapport rédigé à **BAGNÈRES DE BIGORRE**, le **06/07/2020**

Opérateur de repérage : **Baptiste FERNANDEZ**

Durée de validité : **Non définie par la réglementation**

*Signature de l'opérateur de repérage*

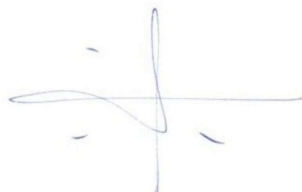

*Cachet de l'entreprise*



**CABINET BAPTISTE FERNANDEZ**

41 rue du Général DE GAULLE  
65200 BAGNÈRES DE BIGORRE

Tél : 05 62 91 19 32

SIRET : 838 641 132 00017 – APE : 7120B

Le présent rapport ne peut être reproduit que dans son intégralité (annexes comprises), et avec l'accord écrit de son signataire.

Ce repérage, basé sur les listes A et B de matériaux et produits mentionnés à l'Annexe 13-9 du Code de la Santé Publique, peut être utilisé pour la vente du bien, la constitution et la mise à jour du dossier technique amiante (DTA) et du dossier amiante parties privatives (DA-PP).

**Attention ! Avant tous travaux ou démolition, ce repérage doit être complété : contactez-nous pour plus d'informations.**

## CONDITIONS DE REALISATION DU REPERAGE

### Programme de repérage réglementaire

Il s'agit de la liste réglementaire de matériaux et produits devant être inspectés. Il ne s'agit pas des matériaux et produits effectivement repérés. Si de tels composants amiantés ont été repérés, ils figurent ci-après au chapitre « Résultats détaillés du repérage ».

#### ANNEXE 13-9 DU CODE DE LA SANTE PUBLIQUE : LISTE A

Composant à sonder ou à vérifier
Flocages
Calorifugeages
Faux plafonds

#### ANNEXE 13-9 DU CODE DE LA SANTE PUBLIQUE : LISTE B

Composant de la construction	Partie du composant
<b>1. Parois verticales intérieures</b>	
Murs et cloisons « en dur » et poteaux (périphériques et intérieurs)	Enduits projetés, revêtements durs (plaques menuiserie, amiant-ciment) et entourages de poteaux (carton, amiant-ciment, matériau sandwich, carton + plâtre), coffrage perdu
Cloisons (légères et préfabriquées), gaines et coffres	Enduits projetés, panneaux de cloisons
<b>2. Planchers et plafonds</b>	
Plafonds, poutres et charpentes, gaines et coffres	Enduits projetés, panneaux collés ou vissés
Planchers	Dalles de sol
<b>3. Conduits, canalisations et équipements intérieurs</b>	
Conduits de fluides (air, eau, autres fluides...)	Conduits, enveloppes de calorifuges
Clapets/volets coupe-feu	Clapets, volets, rebouchage
Portes coupe-feu	Joints (tresses, bandes)
Vide-ordures	Conduits
<b>4. Éléments extérieurs</b>	
Toitures	Plaques, ardoises, accessoires de couverture (composites, fibres-ciment), bardeaux bitumineux
Bardages et façades légères	Plaques, ardoises, panneaux (composites, fibres-ciment)

Conduits en toiture et façade

Conduits en amiante-ciment : eaux pluviales, eaux usées, conduits de fumée

## Modes opératoires

Nous tenons à votre disposition nos modes opératoires pour les missions de repérage des matériaux et produits contenant de l'amiante. Ces modes opératoires décrivent la méthodologie propre à nos interventions. Ils permettent notamment de limiter la propagation de fibres d'amiante lors des sondages et prélèvements.

## Conditions d'inaccessibilité

Les éléments cachés (plafonds, murs, sols, ...) par du mobilier, des revêtements de décoration de type synthétique, panneaux, matériaux isolants, cloisons ou tous autres matériaux pouvant masquer des matériaux ou produits contenant de l'amiante, ne peuvent être examinés par manque d'accessibilité.

Les parties d'ouvrage, éléments en amiante inclus dans la structure du bâtiment ainsi que les éléments coffrés ne peuvent être contrôlés, notre mission n'autorisant pas de démontage ni de destruction.

Les prélèvements nécessaires au repérage et entraînant une dégradation des matériaux sont réalisés sous la responsabilité du maître d'ouvrage. Les prélèvements concernant les matériaux ayant une fonction de sécurité (éléments coupe-feu, clapets, joints, ...) ne sont réalisés que s'ils n'entraînent aucune modification de l'efficacité de leur fonction de sécurité.

## Constatations diverses

Néant

## RESULTATS DETAILLES DU REPERAGE

Ces résultats sont présentés sous 2 formes :

### ■ « Locaux visités & matériaux et produits repérés » :

- ▶ Les matériaux et produits repérés sont regroupés par local visité, qu'ils contiennent de l'amiante ou pas ;
- ▶ Leur identification est réalisée grâce à un numéro unique et une désignation en langage courant ;



### ■ « Matériaux et produits contenant de l'amiante » et « Matériaux et produits ne contenant pas d'amiante » :

- ▶ Les matériaux et produits repérés sont regroupés selon le fait qu'ils contiennent ou pas de l'amiante, indépendamment du local où ils se trouvent ;
- ▶ Leur identification est réalisée grâce à un numéro unique (le même que précédemment, ce qui permet de faire le lien entre les 2 types de présentation des résultats) et leur libellé réglementaire (composant / partie du composant) ;
- ▶ Le critère ayant permis de conclure à la présence ou à l'absence d'amiante y est précisé :
  - Sur décision de l'opérateur : Document consulté (information documentaire sur le matériau ou produit, facture de fourniture et pose du matériau ou produit), Marquage du matériau ou produit, Matériau ou produit qui par nature ne contient pas d'amiante, Jugement personnel de l'opérateur (uniquement pour les matériaux et produits de la Liste B ;
  - Après analyse : Prélèvement d'un échantillon de matériau ou produit et analyse par un laboratoire accrédité.

Enfin, la **légende** ci-dessous permet d'expliquer la terminologie et les pictogrammes utilisés dans les tableaux de résultats.



## Légende des colonnes des tableaux de matériaux et produits repérés

CARACTERISTIQUE	Identifiant	Commentaire
Élément de construction	N°	Numéro de l'élément de construction permettant de faire le lien entre sa désignation courante et son libellé réglementaire
	Désignation	Description courante de l'élément de construction
	Composant / Partie du composant	Description selon le programme de repérage réglementaire (cf. 'Conditions de réalisation du repérage')
Sondages et prélèvements		Prélèvement (P001 : référence du prélèvement) Si le pictogramme est rouge, alors le matériau est amianté

CARACTERISTIQUE	Identifiant	Commentaire	
		Sondage : le recensement des sondages n'a pas vocation à être exhaustif D001 : référence de la décision opérateur ZPSO : zone présentant des similitudes d'ouvrage (se réfère à un prélèvement ou une décision de l'opérateur sur un matériau ou produit de même nature : ce prélèvement ou cette décision de l'opérateur est l'élément témoin de référence de la ZPSO) Si le pictogramme est rouge, alors le matériau est amianté	
		Présence d'amiante	
	?	Prélèvement en attente de résultat d'analyse	
	ZH	Zone homogène : partie d'une ZPSO ayant les mêmes caractéristiques en matière de protection du matériau ou produit, d'état de dégradation, d'exposition à la circulation d'air et aux chocs et vibrations, d'usage des locaux	
Paroi	A, B, ..., Z	Murs : le mur A est le mur d'entrée dans la pièce, les lettres suivantes sont affectées aux autres murs en fonction du sens des aiguilles d'une montre	
	SO	Sol	
	PL	Plafond	
État de conservation (EC)	1, 2 ou 3	Classification des flocages, calorifugeages et faux plafonds (arrêté du 12/12/2012) : le cas échéant, voir en annexe les grilles d'évaluation	
Justification		Indication des éléments qui ont permis de conclure à la présence ou à l'absence d'amiante	
Préconisation	Recommandations de gestion	EP	Évaluation périodique (arrêté du 12/12/2012)
		AC1	Action corrective de 1 <sup>er</sup> niveau (arrêté du 12/12/2012)
		AC2	Action corrective de 2 <sup>nd</sup> niveau (arrêté du 12/12/2012)
	Obligations réglementaires	EVP	Évaluation périodique dans un délai maximal de trois ans (article R1334-27 du Code de la Santé Publique)
		SNE	Surveillance du niveau d'empoussièrément dans l'air (article R1334-27 du Code de la Santé Publique)
		TCR	Travaux de confinement ou de retrait dans un délai maximal de trois ans (article R1334-27 du Code de la Santé Publique)





## Locaux visités & matériaux et produits repérés



Les (éventuelles) lignes d'éléments de construction en gras (avec pictogrammes 'a' et prélèvements/sondages en rouge) correspondent à des matériaux ou produits contenant de l'amiante, dont on trouvera le détail dans les rubriques suivantes. Les autres lignes d'éléments de construction correspondent à des matériaux ou produits ne contenant pas d'amiante, dont on trouvera le détail dans les rubriques suivantes, ou n'entrant pas dans le cadre de cette mission.



LOCAL	Élément de construction			Sondages et prélèvements
	N°	Désignation	Photo	
<b>Parties communes Rez de chaussée Extérieur</b>	232	Mur Enduit ciment Peinture		
	233	Toiture Plaques fibres ciment		
	234	Conduit(s) de fluide Métal		D004 
	235	Conduit(s) de fluide Pvc		D005 
<b>Parties communes Rez de chaussée Entrée</b>	151	Plancher Carrelage		
	152	Mur Lambris bois		
	153	Mur Lambris bois (A)		
	154	Mur Lambris bois (B)		
	155	Mur Lambris bois (C)		
	156	Mur Lambris bois (D)		
	157	Mur Plâtre Peinture (B)		
	158	Plafond Lambris bois		
<b>Parties communes Rez de chaussée Cour</b>	161	Plancher Béton		
	162	Plancher Carrelage		
	163	Mur Crépi Peinture		



LOCAL	Élément de construction			Sondages et prélèvements
	N°	Désignation	Photo	
Parties communes 1er étage Palier	165	Plancher Béton		
	166	Plancher Carrelage		
	167	Mur Crépi Peinture		
Parties communes 2ème étage Palier	168	Plancher Béton		
	170	Mur Crépi Peinture		
Appartement 1 Rez de chaussée Salon	1	Plancher Carrelage		
	3	Mur Plâtre Peinture (A)		
	4	Mur Plâtre Peinture (B)		
	5	Mur Plâtre Peinture (C)		
	6	Mur Plâtre Peinture (D)		
	7	Plafond Lambris bois		
Appartement 1 Rez de chaussée Cuisine et salle à manger	10	Plancher Carrelage		
	12	Mur Plâtre Peinture (A)		
	13	Mur Plâtre Peinture (B)		
	14	Mur Plâtre Peinture (C)		
	15	Mur Plâtre Peinture (D)		
	16	Plafond Lambris bois		
	86	Conduit(s) de fluide Pvc		D001 
	87	Conduit(s) de fluide Métal		
Appartement 1 1er étage Mezzanine	115	Soubassement mur Plaques fibres ciment Amiante ciment (Mur C)		
	20	Plancher Revêtement plastique		
	22	Mur Plâtre Peinture (A)		
	23	Mur Plâtre Peinture (B)		
	24	Mur Plâtre Peinture (C)		
	25	Mur Plâtre Peinture (D)		
Appartement 1 1er étage Dégagement	26	Plafond Plâtre Peinture		
	30	Plancher Revêtement plastique		
	32	Mur Plâtre Peinture (A)		
	33	Mur Plâtre Peinture (B)		
	34	Mur Plâtre Peinture (C)		
	35	Mur Plâtre Peinture (D)		
Appartement 1 1er étage salle d'eau et wc	36	Plafond Plâtre Peinture		
	38	Plancher Revêtement plastique		
	40	Mur Plâtre Peinture (A)		
	41	Mur Plâtre Peinture (B)		
	42	Mur Plâtre Peinture (C)		
	43	Mur Plâtre Peinture (D)		
Appartement 1 1er étage Chambre 1	44	Plafond Plâtre Peinture		
	47	Plancher Parquet flottant		
	49	Mur Plâtre Peinture (A)		
	50	Mur Plâtre Peinture (B)		
	51	Mur Plâtre Peinture (C)		
	52	Mur Plâtre Peinture (D)		
	53	Plafond Plâtre Peinture		

LOCAL	Élément de construction			Sondages et prélèvements
	N°	Désignation	Photo	
Appartement 1 1er étage Chambre 2	57	Plancher Parquet flottant		
	59	Mur Plâtre Peinture (A)		
	60	Mur Plâtre Peinture (B)		
	61	Mur Plâtre Peinture (C)		
	62	Mur Plâtre Peinture (D)		
	63	Plafond Plâtre Peinture		
	64	Porte Bois Peinture (Mur A)		
Appartement 4 Rez de chaussée Salle d'eau et wc	179	Plancher Revêtement plastique		
	180	Mur Enduit ciment Peinture (A)		
	181	Mur Enduit ciment Peinture (B)		
	182	Mur Enduit ciment Peinture (C)		
	183	Mur Enduit ciment Peinture (D)		
	184	Plafond Lambris PVC		
Appartement 4 Rez de chaussée Cagibi	187	Plancher Revêtement plastique		
	188	Mur Enduit ciment Peinture (A)		
	189	Mur Enduit ciment Peinture (B)		
	190	Mur Enduit ciment Peinture (C)		
	191	Mur Enduit ciment Peinture (D)		
	192	Plafond Lambris PVC		
Appartement 4 1er étage Séjour et cuisine	194	Plancher Revêtement plastique collé		D009 
	196	Plafond Lambris PVC		
Appartement 4 1er étage Chambre 1	198	Plancher Revêtement plastique collé		D010 
	200	Plafond Lambris PVC		
Appartement 2 Rez de chaussée Entrée	67	Plancher Béton		
	69	Mur Enduit ciment Peinture (A)		
	70	Mur Enduit ciment Peinture (B)		
	71	Mur Enduit ciment Peinture (C)		
	72	Mur Enduit ciment Peinture (D)		
	73	Plafond Polycarbonate		
Appartement 2 Rez de chaussée Cuisine et salle à manger	75	Plancher Carrelage		
	77	Mur Plâtre Peinture (A)		
	78	Mur Plâtre Peinture (B)		
	79	Mur Plâtre Peinture (C)		
	80	Mur Plâtre Peinture (D)		
	81	Plafond Lambris bois		
	82	Plafond Solives bois Vernie		
	84	Conduit(s) de fluide Pvc		D003 
85	Conduit(s) de fluide Métal		D002 	
Appartement 2 Rez de chaussée WC sous escalier	107	Plancher Béton		
	109	Mur Enduit ciment Peinture (A)		
	110	Mur Enduit ciment Peinture (B)		
	111	Mur Enduit ciment Peinture (C)		
	112	Mur Enduit ciment Peinture (D)		
	113	Plafond Polycarbonate		

LOCAL	Élément de construction			Sondages et prélèvements
	N°	Désignation	Photo	
<b>Appartement 2 1er étage Chambre 1</b>	89	Plancher Revêtement plastique collé		<b>D006</b> 
	91	Mur Plâtre Peinture (A)		
	92	Mur Plâtre Peinture (B)		
	93	Mur Plâtre Peinture (C)		
	94	Mur Plâtre Peinture (D)		
	95	Plafond Placoplâtre Peinture		
<b>Appartement 2 1er étage Salle d'eau</b>	99	Plancher Revêtement plastique collé		<b>D007</b> 
	101	Mur Plâtre Peinture (A)		
	102	Mur Plâtre Peinture (B)		
	103	Mur Plâtre Peinture (C)		
	104	Mur Plâtre Peinture (D)		
	105	Plafond Placoplâtre Peinture		
<b>Appartement 3 Rez de chaussée Cuisine</b>	116	Plancher Carrelage		
	118	Mur Enduit ciment Peinture (A)		
	119	Mur Enduit ciment Peinture (B)		
	120	Mur Enduit ciment Peinture (C)		
	121	Mur Enduit ciment Peinture (D)		
	122	Plafond Lambris PVC		
<b>Appartement 3 Rez de chaussée Dégagement</b>	124	Plancher Carrelage		
	126	Mur Enduit ciment Peinture (A)		
	127	Mur Enduit ciment Peinture (B)		
	128	Mur Enduit ciment Peinture (C)		
	129	Mur Enduit ciment Peinture (D)		
	130	Plafond Lambris PVC		
<b>Appartement 3 Rez de chaussée WC</b>	131	Plancher Carrelage		
	133	Mur Enduit ciment Peinture (A)		
	134	Mur Enduit ciment Peinture (B)		
	135	Mur Enduit ciment Peinture (C)		
	136	Mur Enduit ciment Peinture (D)		
	137	Plafond Lambris PVC		
<b>Appartement 3 Rez de chaussée Salle d'eau</b>	139	Plancher Carrelage		
	141	Mur Enduit ciment Peinture (A)		
	142	Mur Enduit ciment Peinture (B)		
	143	Mur Enduit ciment Peinture (C)		
	144	Mur Enduit ciment Peinture (D)		
	145	Plafond Lambris PVC		
<b>Appartement 3 Rez de chaussée Cage escalier</b>	171	Marches et contremarches Carrelage		
	173	Mur Plâtre Peinture (A)		
	174	Mur Plâtre Peinture (B)		
	175	Mur Plâtre Peinture (C)		
	176	Mur Plâtre Peinture (D)		
	177	Plafond Plâtre Peinture		
<b>Appartement 3 1er étage Chambre 1</b>	147	Plancher Revêtement plastique collé		<b>D008</b> 
	149	Plafond Lambris PVC		

LOCAL	Élément de construction			Sondages et prélèvements
	N°	Désignation	Photo	
Appartement 5 2ème étage Entrée et séjour	202	Plancher Revêtement plastique collé		D011 
	203	Plancher Parquet flottant		
	205	Mur Placoplâtre Peinture (A)		
	206	Mur Placoplâtre Peinture (B)		
	207	Mur Placoplâtre Peinture (C)		
	208	Mur Placoplâtre Peinture (D)		
	209	Plafond Placoplâtre Peinture		
	210	Porte Bois Peinture (Mur A)		
Appartement 5 2ème étage Cuisine	212	Plancher Revêtement plastique collé		D012 
	213	Plancher Parquet flottant		
	215	Mur Placoplâtre Peinture (A)		
	216	Mur Placoplâtre Peinture (B)		
	217	Mur Placoplâtre Peinture (C)		
	218	Mur Placoplâtre Peinture (D)		
	219	Plafond Placoplâtre Peinture		
	221	Fenêtre Bois Vernie (Mur C)		
Appartement 5 2ème étage Salle d'eau et wc	222	Plancher Revêtement plastique collé		D013 
	223	Plancher Parquet flottant		
	225	Mur Placoplâtre Peinture (A)		
	226	Mur Placoplâtre Peinture (B)		
	227	Mur Placoplâtre Peinture (C)		
	228	Mur Placoplâtre Peinture (D)		
	229	Plafond Placoplâtre Peinture		
	231	Fenêtre Bois Vernie (Mur C)		

## Matériaux et produits contenant de l'amiante

Cette rubrique permet de faire le lien entre les matériaux et produits amiantés repérés ci-dessus à la rubrique « Locaux visités & matériaux et produits repérés » et la terminologie réglementaire rappelée à la rubrique « Programme de repérage ». La correspondance s'établit grâce au N° d'élément de construction.

### SUR DECISION DE L'OPERATEUR

Néant

### APRES ANALYSE

Néant

## Matériaux et produits ne contenant pas d'amiante

Cette rubrique permet de faire le lien entre les matériaux et produits non amiantés repérés ci-dessus à la rubrique « Locaux visités & matériaux et produits repérés » et la terminologie réglementaire rappelée à la rubrique « Programme de repérage ». La correspondance s'établit grâce au N° d'élément de construction.

SUR DECISION DE L'OPERATEUR

ÉLÉMENT DE CONSTRUCTION		Localisation		Décision		EC	Préco	Photo
N°	COMPOSANT / PARTIE	Local	Paroi	ZPSO	Réf.			
84	Conduits de fluides / Conduits	Appartement 2 Rez de chaussée Cuisine et salle à manger			D003			
		<u>Justification</u> : Matériau ou produit qui par nature ne contient pas d'amiante						
85	Conduits de fluides / Conduits	Appartement 2 Rez de chaussée Cuisine et salle à manger			D002			
		<u>Justification</u> : Matériau ou produit qui par nature ne contient pas d'amiante						
86	Conduits de fluides / Conduits	Appartement 1 Rez de chaussée Cuisine et salle à manger			D001			
		<u>Justification</u> : Matériau ou produit qui par nature ne contient pas d'amiante						
89	Planchers / Revêtement synthétique	Appartement 2 1er étage Chambre 1	SO		D006			
		<u>Justification</u> : Matériau ou produit qui par nature ne contient pas d'amiante						
99	Planchers / Revêtement synthétique	Appartement 2 1er étage Salle d'eau	SO		D007			
		<u>Justification</u> : Matériau ou produit qui par nature ne contient pas d'amiante						
147	Planchers / Revêtement synthétique	Appartement 3 1er étage Chambre 1	SO		D008			
		<u>Justification</u> : Matériau ou produit qui par nature ne contient pas d'amiante						
194	Planchers / Revêtement synthétique	Appartement 4 1er étage Séjour et cuisine	SO		D009			
		<u>Justification</u> : Matériau ou produit qui par nature ne contient pas d'amiante						
198	Planchers / Revêtement synthétique	Appartement 4 1er étage Chambre 1	SO		D010			
		<u>Justification</u> : Matériau ou produit qui par nature ne contient pas d'amiante						
202	Planchers / Revêtement synthétique	Appartement 5 2ème étage Entrée et séjour	SO		D011			
		<u>Justification</u> : Matériau ou produit qui par nature ne contient pas d'amiante						
212	Planchers / Revêtement synthétique	Appartement 5 2ème étage Cuisine	SO		D012			
		<u>Justification</u> : Matériau ou produit qui par nature ne contient pas d'amiante						
222	Planchers / Revêtement synthétique	Appartement 5 2ème étage Salle d'eau et wc	SO		D013			
		<u>Justification</u> : Matériau ou produit qui par nature ne contient pas d'amiante						
234	Conduits de fluides / Conduits	Parties communes Rez de chaussée Extérieur			D004			

ÉLÉMENT DE CONSTRUCTION		Localisation		Décision		EC	Préco	Photo	
N°	COMPOSANT / PARTIE	Local	Paroi	ZPSO	Réf.				
		<u>Justification</u> : Matériau ou produit qui par nature ne contient pas d'amiante							
235	Conduits de fluides / Conduits	Parties communes Rez de chaussée Extérieur			D005				
		<u>Justification</u> : Matériau ou produit qui par nature ne contient pas d'amiante							

#### APRES ANALYSE

Néant

## ANNEXES

### Notice d'information

Les maladies liées à l'amiante sont provoquées par l'inhalation des fibres. Toutes les variétés d'amiante sont classées comme substances cancérigènes avérées pour l'homme. L'inhalation de fibres d'amiante est à l'origine de cancers (mésothéliomes, cancers broncho-pulmonaires), et d'autres pathologies non cancéreuses (épandements pleuraux, plaques pleurales).

L'identification des matériaux et produits contenant de l'amiante est un préalable à l'évaluation et à la prévention des risques liés à l'amiante. Elle doit être complétée par la définition et la mise en œuvre de mesures de gestion adaptées et proportionnées pour limiter l'exposition des occupants présents temporairement ou de façon permanente dans l'immeuble. L'information des occupants présents temporairement ou de façon permanente est un préalable essentiel à la prévention du risque d'exposition à l'amiante.

Il convient donc de veiller au maintien du bon état de conservation des matériaux et produits contenant de l'amiante afin de remédier au plus tôt aux situations d'usure anormale ou de dégradation.

Il conviendra de limiter autant que possible les interventions sur les matériaux et produits contenant de l'amiante qui ont été repérés et de faire appel aux professionnels qualifiés notamment dans le cas de retrait ou de confinement de ce type de matériau ou produit.

Enfin, les déchets contenant de l'amiante doivent être éliminés dans des conditions strictes, renseignez-vous auprès de votre mairie ou votre préfecture. Pour connaître les centres d'élimination près de chez vous consultez la base de données « déchets » gérée par l'ADEME directement accessible sur le site Internet [www.sinoe.org](http://www.sinoe.org).

### Rapports précédemment réalisés

Néant

### Plans et croquis

- Planche 1/3 : Parties communes - Rez de chaussée
- Planche 2/3 : Parties communes - 1er étage
- Planche 3/3 : Parties communes - 2ème étage

<b>PLANCHE DE REPERAGE USUEL</b>			<i>Adresse de l'immeuble :</i> 27 rue Jacques Soubille 65200 BAGNÈRES DE BIGORRE	
<i>N° dossier :</i> 2020-06-01476				
<i>N° planche :</i> 1/3	<i>Version :</i> 1	<i>Type :</i> Croquis		
<i>Origine du plan :</i> Cabinet de diagnostic			<i>Bâtiment – Niveau :</i> Parties communes - Rez de chaussée	

Document sans échelle remis à titre indicatif

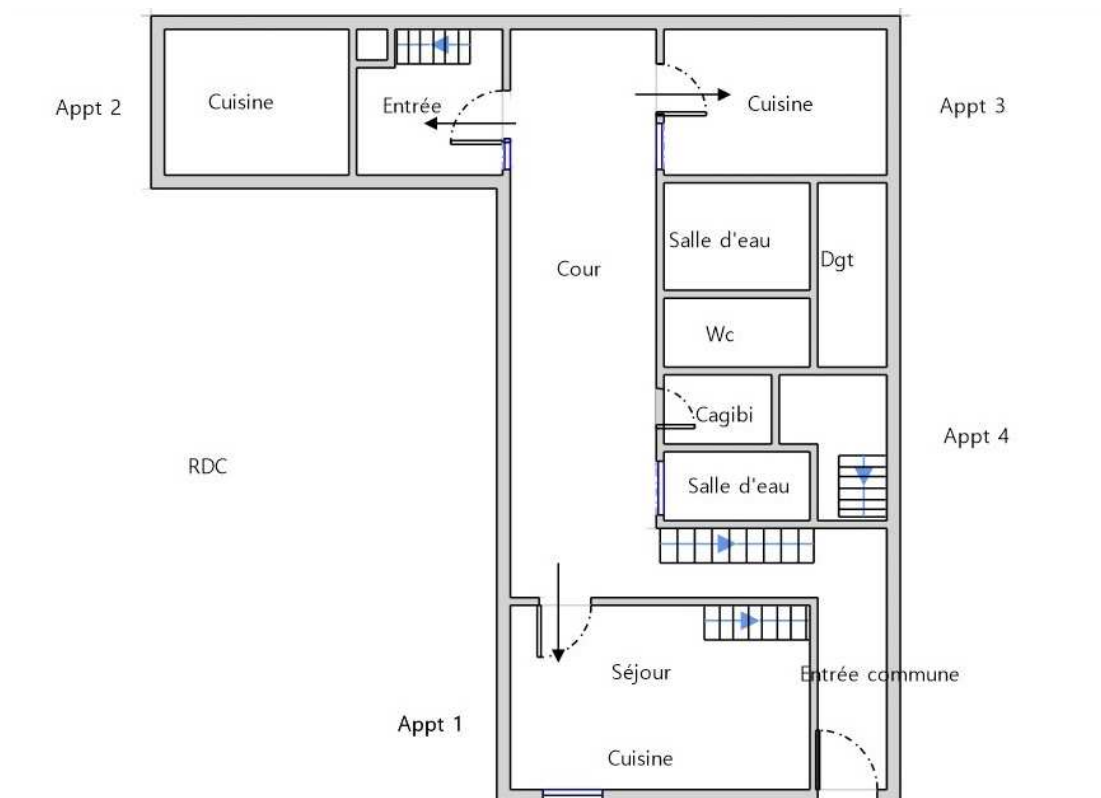

<b>PLANCHE DE REPERAGE USUEL</b>			<i>Adresse de l'immeuble :</i> 27 rue Jacques Soubielle 65200 BAGNÈRES DE BIGORRE	
<i>N° dossier :</i> 2020-06-01476				
<i>N° planche :</i> 2/3	<i>Version :</i> 1	<i>Type :</i> Croquis		
<i>Origine du plan :</i> Cabinet de diagnostic			<i>Bâtiment – Niveau :</i> Parties communes - 1er étage	

Document sans échelle remis à titre indicatif

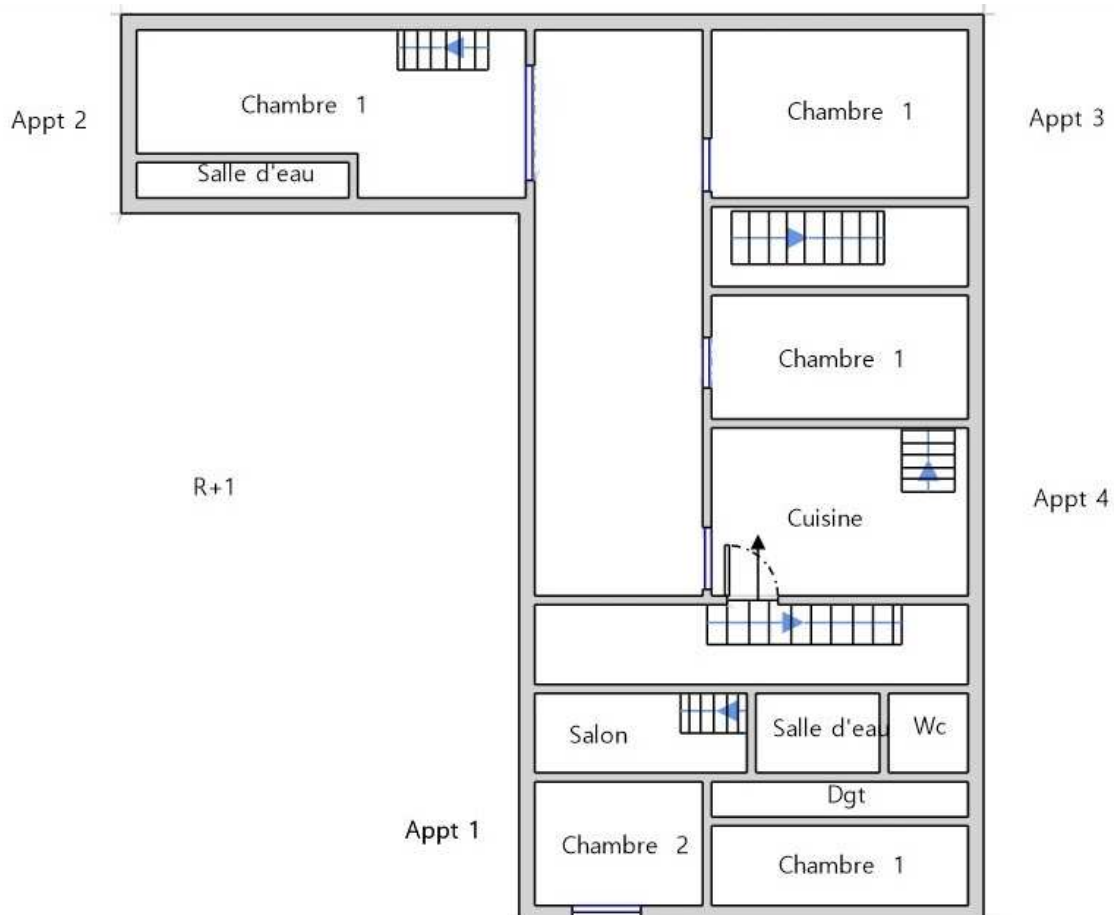



<b>PLANCHE DE REPERAGE USUEL</b>			<i>Adresse de l'immeuble :</i>	27 rue Jacques Soubielle 65200 BAGNÈRES DE BIGORRE
<i>N° dossier :</i> 2020-06-01476				
<i>N° planche :</i> 3/3	<i>Version :</i> 1	<i>Type :</i> Croquis		
<i>Origine du plan :</i> Cabinet de diagnostic			<i>Bâtiment – Niveau :</i>	Parties communes - 2ème étage

Document sans échelle remis à titre indicatif

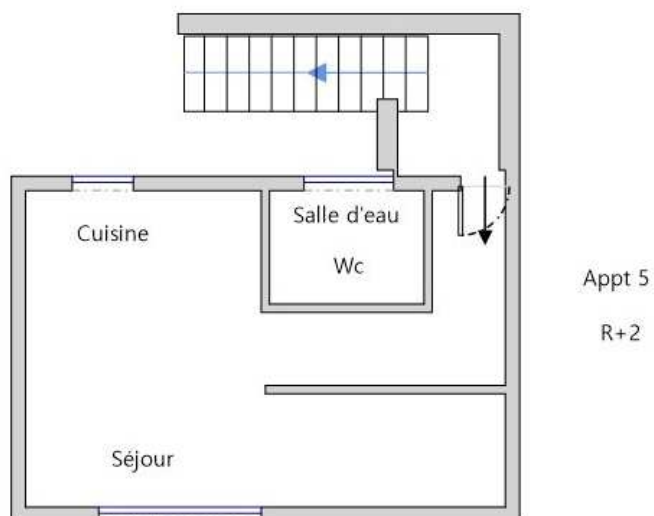

## Attestation d'assurance

Police n°49 366 477 - Adhérent GS n°255063

### Attestation d'assurance



Allianz Responsabilité Civile Activités de Services

La Sûr d'Assurances, Allianz I.A.R.D., dont le siège social est situé, 1 cours Michelet - CS 30051 - 92076 Paris La Défense cedex certifie que :

**CABINET D'EXPERTISES BAPTISTE FERNANDEZ**  
Baptiste FERNANDEZ  
41 rue du Général de Gaulle  
65200 BAGNERES-DE-BIGORRE

est titulaire d'un contrat Allianz Responsabilité Civile Activités de Services souscrit auprès d'elle sous le N° 49366477.

Ce contrat a pour objet de :

- satisfaire aux obligations édictées par l'ordonnance n° 2005 - 655 du 8 juin 2005 et son décret d'application n° 2006 - 1114 du 5 septembre 2006, codifié aux articles R 271-1 à R 212-4 et L 271-4 à L 271-6 du Code de la construction et de l'habitation, ainsi que ses textes subséquents ;
- garantir l'Assuré contre les conséquences pécuniaires de la responsabilité civile professionnelle qu'il peut encourir à l'égard d'autrui du fait des activités, telles que déclarées aux Dispositions Particulières, à savoir :

Sont couvertes les activités suivantes, sous réserve que les compétences de l'assuré, personne physique ou que les compétences de ses diagnostiqueurs salariés aient été certifiées par un organisme accrédité, lorsque la réglementation l'exige, et ce pour l'ensemble des diagnostics réalisés :

Réperage listes A et B, constitution de DAPP et de DTA, évaluation périodique de l'état de conservation des matériaux et produits contenant de l'amiante, sauf dans les immeubles de grande hauteur (IGH), les établissements recevant du public (ERP) des catégories 1 à 4, les immeubles de travail hébergeant plus de 300 personnes et les bâtiments industriels.

(Amiante sans mention)

Exposition au plomb (CREP), parties privatives et parties communes

Recherche de plomb avant travaux

Diagnostic termite avant vente, parties privatives et parties communes

Etat parasite - Diagnostic Mérieux

Etat de l'installation intérieure de gaz

Diagnostic de performance énergétique (DPE) individuel

Etat de l'installation intérieure de l'électricité, parties privatives et parties communes

Loi Carrez

Etat des Risques et Pollutions (ERP)

Millèmes de copropriété, tantômes de charges

Constat logement décent

Prêt conventionné - Normes d'habitabilité

Diagnostic mètreage habitable - Relevé de surfaces

Plans et croquis à l'exclusion de toute activité de conception

Etat des lieux locatif

Relevé de cotes pour la réalisation de plans d'évacuation et constat visuel de présence ou non de portes coupe-feu dans les immeubles d'habitation

Détermination de la concentration de plomb dans l'eau des canalisations

Installation de détecteurs de fumée

Réalisation des attestations de prise en compte de la réglementation thermique pour les maisons individuelles ou accolées

Conseil et Etude en Rénovation Énergétique

Assainissement collectif

Diagnostic sécurité piscine

La présente attestation est délivrée pour la période du 1<sup>er</sup> janvier 2020 au 31 janvier 2020 et sous réserve du paiement de la cotisation émise ou à émettre.

**Garantie RC Professionnelle: 3 000 000 € par sinistre et par année d'assurance.**

Le présent document, établi par Allianz I.A.R.D., a pour objet d'attester l'existence d'un contrat. Il constitue une présomption d'application des garanties, mais ne peut engager Allianz I.A.R.D. au-delà des conditions et limites du contrat auquel il se réfère. Les exceptions de garantie opposables aux souscripteurs et assurés le sont également à toute personne bénéficiaire de l'indemnité (restation, nullité, règle proportionnelle, exclusions, déchéances...). Toute adjonction autre que les cachets et signature du représentant de la Société est réputée non écrite.

Etablie à La Défense, le 26 décembre 2019, Pour Allianz



Allianz I.A.R.D.  
Entreprise régie par le Code des Assurances  
Société anonyme au capital de 991 967 200 euros

Siège social  
1 cours Michelet - CS 30051 - 92076 Paris La Défense cedex  
542 110 291 RCS Nanterre

## Certifications

**Certificat N° C2788**  
Monsieur Baptiste FERNANDEZ

Certifié dans le cadre du processus de certification PRO4 consultable sur [www.qualixpert.com](http://www.qualixpert.com) conformément à l'ordonnance 2005-655 titre III du 8 juin 2005 et au décret 2006-1114 du 05 septembre 2006.

dans le(s) domaine(s) suivant(s) :

Amiante sans mention	Certificat valable	Arrêté du 25 juillet 2016 définissant les critères de certification des compétences des personnes physiques opérateurs de réperages d'évaluation périodique de l'état de conservation des matériaux et produits contenant de l'amiante, et d'examen visuel après travaux dans les immeubles bâtis et les critères d'accréditation des organismes de certification.
Du 27/06/2017	au 26/06/2022	
Constat de risque d'exposition au plomb	Certificat valable	Arrêté du 21 novembre 2009 modifié définissant les critères de certification des compétences des personnes physiques opérateurs de constat de risque d'exposition au plomb, des diagnostics du risque d'exposition au plomb des peintures et des contrôles après travaux en présence de plomb, et les critères d'accréditation des organismes de certification.
Du 27/06/2017	au 26/06/2022	
Diagnostic de performance énergétique individuel	Certificat valable	Arrêté du 16 octobre 2006 modifié définissant les critères de certification des compétences des personnes physiques réalisant le diagnostic de performance énergétique ou l'attribution de prime en compte de la réglementation thermique, et les critères d'accréditation des organismes de certification.
Du 26/07/2017	au 24/07/2022	
Etat des installations intérieures d'électricité	Certificat valable	Arrêté du 8 juillet 2008 modifié définissant les critères de certification des compétences des personnes physiques réalisant l'état de l'installation intérieure d'électricité et les critères d'accréditation des organismes de certification.
Du 26/07/2017	au 24/07/2022	
Etat des installations intérieures de gaz	Certificat valable	Arrêté du 06 avril 2007 modifié définissant les critères de certification des compétences des personnes physiques réalisant l'état de l'installation intérieure de gaz et les critères d'accréditation des organismes de certification.
Du 27/06/2017	au 26/06/2022	
Etat relatif à la présence de termites dans le bâtiment mention France Métropolitaine	Certificat valable	Arrêté du 30 octobre 2006 modifié définissant les critères de certification des compétences des personnes physiques réalisant l'état relatif à la présence de termites dans le bâtiment et les critères d'accréditation des organismes de certification.
Du 27/06/2017	au 26/06/2022	

Date d'établissement le mardi 25 juillet 2017

Marjorie ALBERT  
Directrice Administrative

P/O

LDC 17 rue Bismarck - B11100 Valenciennes  
Tel: 03 69 73 10 13 - Fax: 03 63 73 38 87 - [www.qualixpert.com](http://www.qualixpert.com)  
Sarl au capital de 8000 euros - APE 7120B - RCS Caen 5163 433 637 832 00018

## Attestation d'indépendance

« Je soussigné Baptiste FERNANDEZ, Gérant du Cabinet AGENDA, atteste sur l'honneur, conformément aux articles L271-6 et R271-3 du Code de la Construction et de l'Habitation :

- Disposer des moyens en matériel et en personnel nécessaires aux prestations ;
- Que les personnes chargées de la réalisation des états, constats et diagnostics disposent des moyens et des certifications requises leur permettant de mener à bien leur mission ;
- Avoir souscrit une assurance permettant de couvrir les conséquences d'un engagement de notre responsabilité en raison de nos interventions ;
- N'avoir aucun lien de nature à porter atteinte à notre impartialité et à notre indépendance, ni avec le propriétaire ou son mandataire qui fait appel à nous, ni avec une entreprise pouvant réaliser des travaux sur les ouvrages, installations ou équipements pour lesquels il nous est demandé de réaliser la présente mission, et notamment :
  - N'accorder, directement ou indirectement, à l'entité visée à l'article 1er de la loi n° 70-9 du 2 janvier 1970 qui intervient pour la vente ou la location du bien objet de la présente mission, aucun avantage ni rétribution, sous quelque forme que ce soit ;
  - Ne recevoir, directement ou indirectement, de la part d'une entreprise pouvant réaliser des travaux sur les ouvrages, installations ou équipements sur lesquels porte la présente mission, aucun avantage ni rétribution, sous quelque forme que ce soit. »

AGENDA DIAGNOSTICS  
CABINET D'EXPERTISES BAPTISTE FERNANDEZ  
41, rue du Général de Gaulle  
65200 BAGNERES DE BIGORRE  
Tél. : 05.62.91.19.32  
R.C.S. : 838 641 132



CABINET BAPTISTE FERNANDEZ

41 rue du Général DE GAULLE  
65200 BAGNÈRES DE BIGORRE

Tél : 05 62 91 19 32

Mob : 06 52 61 65 13

baptiste.fernandez@agendadiagnostics.fr

Mr Fabrice PARIENTE

Dossier N° 2020-06-01476 #P

# Constat de risque d'exposition au plomb (CREP)

## DESIGNATION DU OU DES BATIMENTS

Adresse : **27 rue Jacques Soubielle**  
**65200 BAGNÈRES DE BIGORRE**  
Référence cadastrale : **AK / 343**  
Lot(s) de copropriété : **Sans objet** N° étage : **Sans objet**  
Nature du bâtiment : **Immeuble Complet**  
Étendue de la prestation : **Parties Privatives**  
Contexte de la mission :  Avant vente  Avant mise en location  
 Avant travaux dans les parties communes



## IDENTIFICATION DU PROPRIETAIRE ET DU COMMANDITAIRE DU CONSTAT

Propriétaire : **Mr Fabrice PARIENTE – 27 rue Jacques Soubielle 65200 BAGNÈRES DE BIGORRE**  
Donneur d'ordre : **0 - PARIENTE Fabrice 27 rue Jacques Soubielle 65200 BAGNÈRES DE BIGORRE**

## OPERATEUR DU CONSTAT

Rapport édité le : **06/07/2020**  
Mission réalisée le : **09/06/2020**  
Auteur du constat : **Baptiste FERNANDEZ**  
Contrat d'assurance : **ALLIANZ N° : 49 366 477**  
Validité : **du 01/01/2019 au 31/12/2019**

## APPAREIL A FLUORESCENCE X

Modèle : **SAS OXFORD INSTRUMENTS  
Horizon Pbi n°090401**  
N° de série : **16Cd109.003.16**  
Date chargement source : **16032016**  
Nature du radionucléide : **Cd 109**  
Activité : **740 MBq**

## ÉTAT D'OCCUPATION DU BIEN

Si parties privatives, occupées :  Oui  Non  
Par des enfants mineurs :  Oui  Non  
Dont enfants de moins de 6 ans :  Oui  Non

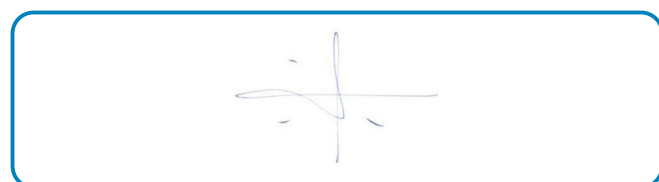

CONCLUSION	Total	Non mesurées	Classe 0	Classe 1	Classe 2	Classe 3
Nombre d'unités de diagnostic	<b>240</b>	4	236	0	0	0
Pourcentage	<b>100,00 %</b>	1.67 %	98.33 %	0 %	0 %	0 %

## REALISATION DE LA MISSION

N° de dossier : **2020-06-01476 #P**

Ordre de mission du : **09/06/2020**  
L'attestation requise par l'article R271-3 du CCH, reproduite en annexe, a été transmise au donneur d'ordre préalablement à la conclusion du contrat de prestation de service.

Opérateur de diagnostic : **Baptiste FERNANDEZ**  
Certification n°C2768 délivré par Qualixpert - 17 Rue Borrel - 81100 Castres - Validité : 26/06/2022

Année de construction du bien : **Antérieur à 1949**

Occupant des parties privatives :  Propriétaire  Locataire :

Accompagnateur(s) : **IAD MR Xavier ALIZARD (Agence)**

Document(s) fourni(s) : **Aucun**

Moyens mis à disposition : **Aucun**

Laboratoire(s) d'analyses : **Sans objet**

Commentaires : **Néant**

Le présent rapport est établi par une personne dont les compétences sont certifiées par l'organisme certificateur mentionné sous le nom de l'opérateur de diagnostic concerné.

## CADRE REGLEMENTAIRE

- Articles L1334-5 à L1334-12 et R1334-10 à R1334-12 du Code de la Santé Publique
- Arrêté du 19/08/2011 relatif au constat de risque d'exposition au plomb

Nota : L'ensemble des références légales, réglementaires et normatives s'entendent de la version des textes en vigueur au jour de la réalisation du diagnostic.

## LIMITES DU DOMAINE D'APPLICATION DU CONSTAT

Cette mission consiste à mesurer la concentration en plomb de tous les revêtements du bien concerné, afin d'identifier ceux contenant du plomb, qu'ils soient dégradés ou non, à décrire leur état de conservation et à repérer, le cas échéant, les situations de risque de saturnisme infantile et de dégradation du bâti. Les résultats du CREP doivent permettre de connaître non seulement le risque immédiat lié à la présence de revêtements dégradés contenant du plomb (qui génèrent spontanément des poussières ou des écailles pouvant être ingérées par un enfant), mais aussi le risque potentiel lié à la présence de revêtements en bon état contenant du plomb (encore non accessible).

Le constat porte sur les revêtements accessibles depuis le logement ou le cas échéant depuis les parties communes (voir « Étendue de la prestation » en première page), y compris les revêtements extérieurs (volets, portail, grille, etc.). La recherche de canalisations en plomb ne fait pas partie du champ d'application du CREP. Si le bien immobilier concerné est affecté en partie à des usages autres que l'habitation, le CREP ne porte que sur les parties affectées à l'habitation. Dans les locaux annexes, le CREP porte sur ceux qui sont destinés à un usage courant, tels que les buanderies, caves, garages, etc.

## SYNTHESE DU CONSTAT

**Dans le cadre de la mission objet du présent rapport,  
il a été constaté l'absence de risque d'exposition au plomb.**

À défaut d'un CREP des parties communes, le vendeur ne pourra pas être exonéré de la garantie contre les vices cachés concernant sa quote-part des parties communes.

Le présent constat ne peut être reproduit que dans son intégralité (annexes comprises), et avec l'accord écrit de son signataire.

## Situations de risque de saturnisme infantile et de dégradation du bâti

SITUATIONS DE RISQUE DE SATURNISME INFANTILE	Oui	Non
Au moins un local parmi les locaux objets du constat présente au moins 50 % d'unités de diagnostic de classe 3		X
L'ensemble des locaux objets du constat présente au moins 20 % d'unités de diagnostic de classe 3		X

SITUATIONS DE DEGRADATION DU BATI	Oui	Non
Les locaux objets du constat présentent au moins un plancher ou plafond menaçant de s'effondrer ou en tout ou partie effondré		X
Les locaux objets du constat présentent des traces importantes de coulures ou de ruissellement ou d'écoulement d'eau sur plusieurs unités de diagnostic d'une même pièce		X
Les locaux objets du constat présentent plusieurs unités de diagnostic d'une même pièce recouvertes de moisissures ou de nombreuses taches d'humidité		X

## Locaux ou parties de locaux non visités

Néant

## Constatations diverses

Néant

## METHODOLOGIE EMPLOYEE

La recherche et la mesure du plomb présent dans les peintures ou les revêtements sont réalisées selon le cadre réglementaire défini précédemment.

Les mesures de la concentration surfacique en plomb sont réalisées à l'aide d'un appareil à fluorescence X (XRF) à lecture directe permettant d'analyser au moins une raie K du spectre de fluorescence du plomb, et sont exprimées en mg/cm<sup>2</sup>.

Les éléments de construction de facture récente ou clairement identifiables comme postérieurs au 1<sup>er</sup> janvier 1949 ne sont pas mesurés, à l'exception des huisseries ou autres éléments métalliques tels que volets, grilles, etc. (ceci afin d'identifier la présence éventuelle de minium de plomb).

En cas d'unité de diagnostic (UD) située à une hauteur supérieure à 3 mètres, il appartient au propriétaire de prendre les dispositions nécessaires, en accord avec la réglementation du travail, pour permettre au diagnostiqueur de réaliser les mesures de concentration en plomb sur celle-ci, faute de quoi le constat n'aurait de valeur que pour les unités diagnostiquées.

## Valeur de référence utilisée pour la mesure du plomb

Les mesures par fluorescence X effectuées sur des revêtements sont interprétées en fonction de la valeur de référence fixée par l'arrêté du 19 août 2011 relatif au constat de risque d'exposition au plomb (article 3) : 1 mg/cm<sup>2</sup>.

## Stratégie de mesurage

Sur chaque unité de diagnostic recouverte d'un revêtement, l'auteur du constat effectue :

- 1 seule mesure si celle-ci montre la présence de plomb à une concentration supérieure ou égale au seuil de 1 milligramme par centimètre carré (1 mg/cm<sup>2</sup>) ;
- 2 mesures si la première ne montre pas la présence de plomb à une concentration supérieure ou égale au seuil de 1 milligramme par centimètre carré (1 mg/cm<sup>2</sup>) ;
- 3 mesures si les deux premières ne montrent pas la présence de plomb à une concentration supérieure ou égale au seuil de 1 milligramme par centimètre carré (1 mg/cm<sup>2</sup>), mais que des unités de diagnostic du même type ont été mesurées avec une concentration en plomb supérieure ou égale à ce seuil dans un même local.

Dans le cas où plusieurs mesures sont effectuées sur une unité de diagnostic, elles sont réalisées à des endroits différents pour minimiser le risque de faux négatifs.

## Présentation des résultats

Afin de faciliter la localisation des mesures, l'auteur du constat divise chaque local en plusieurs zones, auxquelles il attribue une lettre (A, B, C ...) selon la convention décrite ci-dessous.

La convention d'écriture sur le(s) croquis et dans le(s) tableau(x) des mesures est la suivante :

- La zone de l'accès au local est nommée « A » et est reportée sur le(s) croquis ; les autres zones sont nommées « B », « C », « D », ... dans le sens des aiguilles d'une montre ;
- La zone « plafond » est nommée « PL » ;
- La zone « sol » est nommée « SO ».

Les unités de diagnostic (par exemple : un mur d'un local, la plinthe du même mur, le dormant d'une fenêtre, ...) faisant l'objet d'une mesure sont classées dans le(s) tableau(x) des mesures selon les indications suivantes, en fonction de la concentration en plomb et de la nature de la dégradation.

Nota : Une unité de diagnostic (UD) correspond à un ou plusieurs éléments de construction ayant même substrat et même historique en matière de construction et de revêtement.

CONCENTRATION EN PLOMB	Nature de la dégradation	État de conservation	Classement
< seuil			0
≥ seuil		Non dégradé (ND) ou non visible (NV)	1
	Usure par friction, traces de chocs, microfissures...	État d'usage (EU)	2
	Pulvéulence, écaillage, cloquage, fissures, faïençage, traces de grattage, lézardes...	Dégradé (D)	3

## LOCAUX VISITES & RESULTATS DES MESURES

N° DE MESURE	Zone	Unité de diagnostic	Substrat	Revêtement apparent	Localisation de la mesure	Mesure (mg/cm <sup>2</sup> )	État de conser.	Classement	Observations / Nature dégradation
1					Étalonnage	1,0			
464					Étalonnage	1,0			

### Parties communes Rez de chaussée Entrée

N° DE MESURE	Zone	Unité de diagnostic	Substrat	Revêtement apparent	Localisation de la mesure	Mesure (mg/cm <sup>2</sup> )	État de conser.	Classement	Observations / Nature dégradation
2		Mur	Lambris bois		> 1 m	0,1		0	
3	< 1 m				0,2				
4	A	Mur	Lambris bois		> 1 m	0,1		0	
5					< 1 m	0,5			
6	B	Mur	Lambris bois		> 1 m	0,1		0	
7					< 1 m	0,2			
8	C	Mur	Lambris bois		> 1 m	0,3		0	
9					< 1 m	0,5			
10	D	Mur	Lambris bois		< 1 m	0,3		0	
11					> 1 m	0,5			
12	B	Mur	Plâtre	Peinture	> 1 m	0,2		0	
13					< 1 m	0,6			
14	PL	Plafond	Lambris bois		Nord	0,4		0	
15					Sud	0,5			
16	SO	Plancher	Carrelage		Nord	0,5		0	
17					Sud	0,5			
18	A	Porte	Bois	Peinture	Dormant	0,1		0	
19					Ouvrant	0,4			
20	C	Porte	Bois	Peinture	Ouvrant	0,1		0	
21					Dormant	0,4			

Nombre d'unités de diagnostic : **10**

Nombre de mesures : **20**

Nombre d'unités de classe 3 : **0**

% d'unités de classe 3 : **0 %**

Risque de saturnisme infantile : **Non**

Dégradation du bâti : **Non**

### Parties communes Rez de chaussée Cour

N° DE MESURE	Zone	Unité de diagnostic	Substrat	Revêtement apparent	Localisation de la mesure	Mesure (mg/cm <sup>2</sup> )	État de conser.	Classement	Observations / Nature dégradation
22		Escalier	Béton		Gauche	0,2		0	

N° DE MESURE	Zone	Unité de diagnostic	Substrat	Revêtement apparent	Localisation de la mesure	Mesure (mg/cm <sup>2</sup> )	État de conser.	Classement	Observations / Nature dégradation
23					Droite	0,3			
24		Mur	Crépi	Peinture	< 1 m	0,4		0	
25	> 1 m				0,6				
26	SO	Plancher	Béton		Sud	0,4		0	
27					Nord	0,5			
28	SO	Plancher	Carrelage		Sud	0,4		0	
29					Nord	0,5			

Nombre d'unités de diagnostic : **4**                                      Nombre de mesures : **8**  
 Nombre d'unités de classe 3 : **0**                                      % d'unités de classe 3 : **0 %**  
 Risque de saturnisme infantile : **Non**  
 Dégradation du bâti : **Non**

## Parties communes 1er étage Palier

N° DE MESURE	Zone	Unité de diagnostic	Substrat	Revêtement apparent	Localisation de la mesure	Mesure (mg/cm <sup>2</sup> )	État de conser.	Classement	Observations / Nature dégradation
30		Mur	Crépi	Peinture	< 1 m	0,3		0	
31	> 1 m				0,6				
32	SO	Plancher	Béton		Nord	0,5		0	
33					Sud	0,5			
34	SO	Plancher	Carrelage		Nord	0,3		0	
35					Sud	0,3			

Nombre d'unités de diagnostic : **3**                                      Nombre de mesures : **6**  
 Nombre d'unités de classe 3 : **0**                                      % d'unités de classe 3 : **0 %**  
 Risque de saturnisme infantile : **Non**  
 Dégradation du bâti : **Non**

## Parties communes 2ème étage Palier

N° DE MESURE	Zone	Unité de diagnostic	Substrat	Revêtement apparent	Localisation de la mesure	Mesure (mg/cm <sup>2</sup> )	État de conser.	Classement	Observations / Nature dégradation
36		Mur	Crépi	Peinture	> 1 m	0,4		0	
37	< 1 m				0,6				
38	SO	Plancher	Béton		Nord	0,1		0	
39					Sud	0,3			

Nombre d'unités de diagnostic : **2**                                      Nombre de mesures : **4**  
 Nombre d'unités de classe 3 : **0**                                      % d'unités de classe 3 : **0 %**  
 Risque de saturnisme infantile : **Non**  
 Dégradation du bâti : **Non**

## Appartement 1 Rez de chaussée Salon

N° DE MESURE	Zone	Unité de diagnostic	Substrat	Revêtement apparent	Localisation de la mesure	Mesure (mg/cm <sup>2</sup> )	État de conser.	Classement	Observations / Nature dégradation
40	A	Escalier	Bois	Verni	Gauche	0,3		0	
41					Droite	0,5			
42	A	Mur	Plâtre	Peinture	< 1 m	0,2		0	
43					> 1 m	0,2			
44	B	Mur	Plâtre	Peinture	< 1 m	0,2		0	
45					> 1 m	0,5			
46	C	Mur	Plâtre	Peinture	< 1 m	0,4		0	
47					> 1 m	0,4			





N° DE MESURE	Zone	Unité de diagnostic	Substrat	Revêtement apparent	Localisation de la mesure	Mesure (mg/cm <sup>2</sup> )	État de conser.	Classement	Observations / Nature dégradation
80	B	Mur	Plâtre	Peinture	> 1 m	0,3		0	
81					< 1 m	0,6			
82	C	Mur	Plâtre	Peinture	< 1 m	0,4		0	
83					> 1 m	0,4			
84	D	Mur	Plâtre	Peinture	< 1 m	0,3		0	
85					> 1 m	0,4			
86	PL	Plafond	Plâtre	Peinture	Nord	0,1		0	
87					Sud	0,1			
88	A	Porte	Bois	Peinture	Ouvrant	0,3		0	
89					Dormant	0,4			
90	A	Volet - Extérieur	Bois	Peinture		0,3		0	
91	A	Volet - Intérieur	Bois	Peinture		0,5		0	
-	A	Fenêtre	Bois	Peinture	Mesure inutile				Absence de revêtement
-	SO	Plancher	Revêtement plastique		Mesure inutile				Absence de revêtement
-		Plinthe(s)	Bois		Mesure inutile				Absence de revêtement

Nombre d'unités de diagnostic : **11**

Nombre d'unités de classe 3 : **0**

Risque de saturnisme infantile : **Non**

Dégradation du bâti : **Non**

Nombre de mesures : **14**

% d'unités de classe 3 : **0 %**

## Appartement 1 1er étage Dégagement

N° DE MESURE	Zone	Unité de diagnostic	Substrat	Revêtement apparent	Localisation de la mesure	Mesure (mg/cm <sup>2</sup> )	État de conser.	Classement	Observations / Nature dégradation
92	A	Mur	Plâtre	Peinture	< 1 m	0,1		0	
93					> 1 m	0,6			
94	B	Mur	Plâtre	Peinture	< 1 m	0,4		0	
95					> 1 m	0,6			
96	C	Mur	Plâtre	Peinture	> 1 m	0,2		0	
97					< 1 m	0,3			
98	D	Mur	Plâtre	Peinture	< 1 m	0,4		0	
99					> 1 m	0,5			
100	PL	Plafond	Plâtre	Peinture	Nord	0,3		0	
101					Sud	0,5			
102	SO	Plancher	Revêtement plastique		Nord	0,2		0	
103					Sud	0,4			
104		Plinthe(s)	Bois		Gauche	0,2		0	
105					Droite	0,2			
106	A	Porte	Bois	Peinture	Ouvrant	0,3		0	
107					Dormant	0,4			

Nombre d'unités de diagnostic : **8**

Nombre d'unités de classe 3 : **0**

Risque de saturnisme infantile : **Non**

Dégradation du bâti : **Non**

Nombre de mesures : **16**

% d'unités de classe 3 : **0 %**

## Appartement 1 1er étage salle d'eau et wc

N° DE MESURE	Zone	Unité de diagnostic	Substrat	Revêtement apparent	Localisation de la mesure	Mesure (mg/cm <sup>2</sup> )	État de conser.	Classement	Observations / Nature dégradation
108	C	Fenêtre - Extérieur	Pvc		Ouvrant	0,5		0	
109					Dormant	0,5			
110	C	Fenêtre - Intérieur	Pvc		Dormant	0,3		0	
111					Ouvrant	0,4			
112	A	Mur	Plâtre	Peinture	< 1 m	0,2		0	
113					> 1 m	0,5			
114	B	Mur	Plâtre	Peinture	< 1 m	0,2		0	
115					> 1 m	0,3			
116	C	Mur	Plâtre	Peinture	< 1 m	0,4		0	
117					> 1 m	0,5			
118	D	Mur	Plâtre	Peinture	> 1 m	0,4		0	
119					< 1 m	0,5			
120	PL	Plafond	Plâtre	Peinture	Nord	0,4		0	
121					Sud	0,6			
122	SO	Plancher	Revêtement plastique		Nord	0,1		0	
123					Sud	0,5			
124		Plinthe(s)	Bois		Gauche	0,2		0	
125					Droite	0,3			
126	A	Porte	Bois	Peinture	Ouvrant	0,1		0	
127					Dormant	0,1			

 Nombre d'unités de diagnostic : **10**

 Nombre de mesures : **20**

 Nombre d'unités de classe 3 : **0**

 % d'unités de classe 3 : **0 %**

 Risque de saturnisme infantile : **Non**

 Dégradation du bâti : **Non**

## Appartement 1 1er étage Chambre 1

N° DE MESURE	Zone	Unité de diagnostic	Substrat	Revêtement apparent	Localisation de la mesure	Mesure (mg/cm <sup>2</sup> )	État de conser.	Classement	Observations / Nature dégradation
128	C	Fenêtre - Extérieur	Bois	Peinture	Dormant	0,1		0	
129					Ouvrant	0,3			
130	C	Fenêtre - Intérieur	Bois	Peinture	Ouvrant	0,3		0	
131					Dormant	0,4			
132	A	Mur	Plâtre	Peinture	< 1 m	0,1		0	
133					> 1 m	0,3			
134	B	Mur	Plâtre	Peinture	< 1 m	0,2		0	
135					> 1 m	0,2			
136	C	Mur	Plâtre	Peinture	> 1 m	0,2		0	
137					< 1 m	0,6			
138	D	Mur	Plâtre	Peinture	< 1 m	0,5		0	
139					> 1 m	0,5			
140	PL	Plafond	Plâtre	Peinture	Sud	0,4		0	
141					Nord	0,6			
142	SO	Plancher	Parquet flottant		Sud	0,2		0	
143					Nord	0,3			
144		Plinthe(s)	Bois		Droite	0,5		0	
145					Gauche	0,6			
146	A	Porte	Bois	Peinture	Dormant	0,1		0	
147					Ouvrant	0,2			

N° DE MESURE	Zone	Unité de diagnostic	Substrat	Revêtement apparent	Localisation de la mesure	Mesure (mg/cm²)	État de conser.	Classement	Observations / Nature dégradation
148	C	Volet - Extérieur	Bois	Peinture		0,6		0	
149	C	Volet - Intérieur	Bois	Peinture		0,6		0	

Nombre d'unités de diagnostic : **12**  
 Nombre d'unités de classe 3 : **0**  
 Risque de saturnisme infantile : **Non**  
 Dégradation du bâti : **Non**

Nombre de mesures : **22**  
 % d'unités de classe 3 : **0 %**

## Appartement 1 1er étage Chambre 2

N° DE MESURE	Zone	Unité de diagnostic	Substrat	Revêtement apparent	Localisation de la mesure	Mesure (mg/cm²)	État de conser.	Classement	Observations / Nature dégradation
150	B	Fenêtre - Extérieur	Bois	Peinture	Ouvrant	0,1		0	
151					Dormant	0,3			
152	B	Fenêtre - Intérieur	Bois	Peinture	Ouvrant	0,2		0	
153					Dormant	0,3			
154	A	Mur	Plâtre	Peinture	< 1 m	0,3		0	
155					> 1 m	0,3			
156	B	Mur	Plâtre	Peinture	< 1 m	0,1		0	
157					> 1 m	0,3			
158	C	Mur	Plâtre	Peinture	> 1 m	0,4		0	
159					< 1 m	0,5			
160	D	Mur	Plâtre	Peinture	< 1 m	0,3		0	
161					> 1 m	0,4			
162	PL	Plafond	Plâtre	Peinture	Sud	0,1		0	
163					Nord	0,3			
164	SO	Plancher	Parquet flottant		Nord	0,3		0	
165					Sud	0,5			
166		Plinthe(s)	Bois		Droite	0,3		0	
167					Gauche	0,5			
168	A	Porte	Bois	Peinture	Ouvrant	0,2		0	
169					Dormant	0,2			
170	B	Volet - Extérieur	Bois	Peinture		0,2		0	
171	B	Volet - Intérieur	Bois	Peinture		0,4		0	

Nombre d'unités de diagnostic : **12**  
 Nombre d'unités de classe 3 : **0**  
 Risque de saturnisme infantile : **Non**  
 Dégradation du bâti : **Non**

Nombre de mesures : **22**  
 % d'unités de classe 3 : **0 %**

## Appartement 4 Rez de chaussée Salle d'eau et wc

N° DE MESURE	Zone	Unité de diagnostic	Substrat	Revêtement apparent	Localisation de la mesure	Mesure (mg/cm²)	État de conser.	Classement	Observations / Nature dégradation
172		Fenêtre - Extérieur	Pvc		Ouvrant	0,1		0	
173					Dormant	0,6			
174		Fenêtre - Intérieur	Pvc		Dormant	0,4		0	
175					Ouvrant	0,6			
176	A	Mur	Enduit ciment	Peinture	> 1 m	0,4		0	
177					< 1 m	0,6			
178	B	Mur	Enduit ciment	Peinture	> 1 m	0,3		0	
179					< 1 m	0,4			
180	C	Mur	Enduit ciment	Peinture	< 1 m	0,3		0	

N° DE MESURE	Zone	Unité de diagnostic	Substrat	Revêtement apparent	Localisation de la mesure	Mesure (mg/cm <sup>2</sup> )	État de conser.	Classement	Observations / Nature dégradation
181					> 1 m	0,4			
182	D	Mur	Enduit ciment	Peinture	< 1 m	0,1		0	
183					> 1 m	0,5			
184	PL	Plafond	Lambris PVC		Sud	0,1		0	
185					Nord	0,6			
186	SO	Plancher	Revêtement plastique		Nord	0,1		0	
187					Sud	0,5			
188		Porte	Bois		Dormant	0,3		0	
189					Ouvrant	0,4			

 Nombre d'unités de diagnostic : **9**

 Nombre de mesures : **18**

 Nombre d'unités de classe 3 : **0**

 % d'unités de classe 3 : **0 %**

 Risque de saturnisme infantile : **Non**

 Dégradation du bâti : **Non**

### Appartement 4 Rez de chaussée Cagibi

N° DE MESURE	Zone	Unité de diagnostic	Substrat	Revêtement apparent	Localisation de la mesure	Mesure (mg/cm <sup>2</sup> )	État de conser.	Classement	Observations / Nature dégradation
190	A	Mur	Enduit ciment	Peinture	< 1 m	0,5		0	
191					> 1 m	0,5			
192	B	Mur	Enduit ciment	Peinture	> 1 m	0,1		0	
193					< 1 m	0,5			
194	C	Mur	Enduit ciment	Peinture	> 1 m	0,4		0	
195					< 1 m	0,6			
196	D	Mur	Enduit ciment	Peinture	< 1 m	0,3		0	
197					> 1 m	0,6			
198	PL	Plafond	Lambris PVC		Sud	0,1		0	
199					Nord	0,4			
200	SO	Plancher	Revêtement plastique		Nord	0,3		0	
201					Sud	0,3			
202		Porte	Bois		Dormant	0,2		0	
203					Ouvrant	0,3			

 Nombre d'unités de diagnostic : **7**

 Nombre de mesures : **14**

 Nombre d'unités de classe 3 : **0**

 % d'unités de classe 3 : **0 %**

 Risque de saturnisme infantile : **Non**

 Dégradation du bâti : **Non**

### Appartement 4 1er étage Séjour et cuisine

N° DE MESURE	Zone	Unité de diagnostic	Substrat	Revêtement apparent	Localisation de la mesure	Mesure (mg/cm <sup>2</sup> )	État de conser.	Classement	Observations / Nature dégradation
204		Fenêtre - Extérieur	Pvc		Dormant	0,4		0	
205					Ouvrant	0,5			
206		Fenêtre - Intérieur	Pvc		Dormant	0,2		0	
207					Ouvrant	0,4			
208	PL	Plafond	Lambris PVC		Nord	0,3		0	
209					Sud	0,5			
210	SO	Plancher	Revêtement plastique collé		Sud	0,1		0	
211					Nord	0,5			
212		Plinthe(s)	Bois	Peinture	Droite	0,2		0	
213					Gauche	0,4			

Nombre d'unités de diagnostic : **5**  
 Nombre d'unités de classe 3 : **0**  
 Risque de saturnisme infantile : **Non**  
 Dégradation du bâti : **Non**

Nombre de mesures : **10**  
 % d'unités de classe 3 : **0 %**

### Appartement 4 1er étage Chambre 1

N° DE MESURE	Zone	Unité de diagnostic	Substrat	Revêtement apparent	Localisation de la mesure	Mesure (mg/cm²)	État de conser.	Classement	Observations / Nature dégradation
214		Fenêtre - Extérieur	Pvc		Ouvrant	0,2		0	
215	Dormant				0,2				
216		Fenêtre - Intérieur	Pvc		Ouvrant	0,2		0	
217	Dormant				0,3				
218	PL	Plafond	Lambris PVC		Nord	0,1		0	
219					Sud	0,4			
220	SO	Plancher	Revêtement plastique collé		Sud	0,2		0	
221					Nord	0,6			
222		Plinthe(s)	Bois	Peinture	Droite	0,2		0	
223					Gauche	0,5			

Nombre d'unités de diagnostic : **5**  
 Nombre d'unités de classe 3 : **0**  
 Risque de saturnisme infantile : **Non**  
 Dégradation du bâti : **Non**

Nombre de mesures : **10**  
 % d'unités de classe 3 : **0 %**

### Appartement 2 Rez de chaussée Entrée

N° DE MESURE	Zone	Unité de diagnostic	Substrat	Revêtement apparent	Localisation de la mesure	Mesure (mg/cm²)	État de conser.	Classement	Observations / Nature dégradation
224	D	Escalier	Bois	Verni	Gauche	0,5		0	
225					Droite	0,5			
226	A	Mur	Enduit ciment	Peinture	< 1 m	0,3		0	
227					> 1 m	0,4			
228	B	Mur	Enduit ciment	Peinture	> 1 m	0,1		0	
229					< 1 m	0,3			
230	C	Mur	Enduit ciment	Peinture	< 1 m	0,3		0	
231					> 1 m	0,5			
232	D	Mur	Enduit ciment	Peinture	< 1 m	0,4		0	
233					> 1 m	0,4			
234	PL	Plafond	Polycarbonate		Nord	0,5		0	
235					Sud	0,6			
236	SO	Plancher	Béton		Nord	0,1		0	
237					Sud	0,5			
238		Plinthe(s)	Bois	Peinture	Gauche	0,1		0	
239					Droite	0,6			
240	A	Porte	Bois	Peinture	Ouvrant	0,5		0	
241					Dormant	0,5			

Nombre d'unités de diagnostic : **9**  
 Nombre d'unités de classe 3 : **0**  
 Risque de saturnisme infantile : **Non**  
 Dégradation du bâti : **Non**

Nombre de mesures : **18**  
 % d'unités de classe 3 : **0 %**



## Appartement 2 1er étage Chambre 1

N° DE MESURE	Zone	Unité de diagnostic	Substrat	Revêtement apparent	Localisation de la mesure	Mesure (mg/cm <sup>2</sup> )	État de conser.	Classement	Observations / Nature dégradation
276	A	Fenêtre - Extérieur	Bois	Peinture	Ouvrant	0,4		0	
277					Dormant	0,5			
278	A	Fenêtre - Intérieur	Bois	Peinture	Ouvrant	0,3		0	
279					Dormant	0,4			
280	A	Mur	Plâtre	Peinture	> 1 m	0,2		0	
281					< 1 m	0,5			
282	B	Mur	Plâtre	Peinture	< 1 m	0,6		0	
283					> 1 m	0,6			
284	C	Mur	Plâtre	Peinture	> 1 m	0,3		0	
285					< 1 m	0,5			
286	D	Mur	Plâtre	Peinture	> 1 m	0,1		0	
287					< 1 m	0,3			
288	PL	Plafond	Placoplâtre	Peinture	Nord	0,2		0	
289					Sud	0,4			
290	SO	Plancher	Revêtement plastique collé		Sud	0,3		0	
291					Nord	0,5			
292		Plinthe(s)	Bois	Peinture	Gauche	0,3		0	
293					Droite	0,4			
294	A	Porte	Bois	Peinture	Dormant	0,1		0	
295					Ouvrant	0,5			
296	A	Volet - Extérieur	Bois	Peinture		0,1		0	
297	A	Volet - Intérieur	Bois	Peinture		0,2		0	

 Nombre d'unités de diagnostic : **12**

 Nombre de mesures : **22**

 Nombre d'unités de classe 3 : **0**

 % d'unités de classe 3 : **0 %**

 Risque de saturnisme infantile : **Non**

 Dégradation du bâti : **Non**

## Appartement 2 1er étage Salle d'eau

N° DE MESURE	Zone	Unité de diagnostic	Substrat	Revêtement apparent	Localisation de la mesure	Mesure (mg/cm <sup>2</sup> )	État de conser.	Classement	Observations / Nature dégradation
298	A	Mur	Plâtre	Peinture	< 1 m	0,2		0	
299					> 1 m	0,6			
300	B	Mur	Plâtre	Peinture	> 1 m	0,1		0	
301					< 1 m	0,3			
302	C	Mur	Plâtre	Peinture	> 1 m	0,2		0	
303					< 1 m	0,6			
304	D	Mur	Plâtre	Peinture	< 1 m	0,1		0	
305					> 1 m	0,6			
306	PL	Plafond	Placoplâtre	Peinture	Nord	0,1		0	
307					Sud	0,6			
308	SO	Plancher	Revêtement plastique collé		Sud	0,1		0	
309					Nord	0,2			
310		Plinthe(s)	Bois	Peinture	Droite	0,3		0	
311					Gauche	0,4			
312	A	Porte	Bois	Peinture	Ouvrant	0,3		0	
313					Dormant	0,5			

 Nombre d'unités de diagnostic : **8**

 Nombre de mesures : **16**

 Nombre d'unités de classe 3 : **0**

 % d'unités de classe 3 : **0 %**

Risque de saturnisme infantile : **Non**

 Dégradation du bâti : **Non**

### Appartement 3 Rez de chaussée Cuisine

N° DE MESURE	Zone	Unité de diagnostic	Substrat	Revêtement apparent	Localisation de la mesure	Mesure (mg/cm <sup>2</sup> )	État de conser.	Classement	Observations / Nature dégradation
314	A	Mur	Enduit ciment	Peinture	< 1 m	0,3		0	
315					> 1 m	0,5			
316	B	Mur	Enduit ciment	Peinture	> 1 m	0,1		0	
317					< 1 m	0,6			
318	C	Mur	Enduit ciment	Peinture	< 1 m	0,1		0	
319					> 1 m	0,6			
320	D	Mur	Enduit ciment	Peinture	< 1 m	0,5		0	
321					> 1 m	0,5			
322	PL	Plafond	Lambris PVC		Nord	0,2		0	
323					Sud	0,2			
324	SO	Plancher	Carrelage		Sud	0,4		0	
325					Nord	0,6			
326		Plinthe(s)	Bois	Peinture	Droite	0,4		0	
327					Gauche	0,5			
328		Porte	Bois	Verni	Ouvrant	0,4		0	
329					Dormant	0,4			

 Nombre d'unités de diagnostic : **8**

 Nombre de mesures : **16**

 Nombre d'unités de classe 3 : **0**

 % d'unités de classe 3 : **0 %**

 Risque de saturnisme infantile : **Non**

 Dégradation du bâti : **Non**

### Appartement 3 Rez de chaussée Dégagement

N° DE MESURE	Zone	Unité de diagnostic	Substrat	Revêtement apparent	Localisation de la mesure	Mesure (mg/cm <sup>2</sup> )	État de conser.	Classement	Observations / Nature dégradation
330	A	Mur	Enduit ciment	Peinture	< 1 m	0,3		0	
331					> 1 m	0,5			
332	B	Mur	Enduit ciment	Peinture	< 1 m	0,5		0	
333					> 1 m	0,6			
334	C	Mur	Enduit ciment	Peinture	< 1 m	0,2		0	
335					> 1 m	0,6			
336	D	Mur	Enduit ciment	Peinture	> 1 m	0,1		0	
337					< 1 m	0,6			
338	PL	Plafond	Lambris PVC		Sud	0,5		0	
339					Nord	0,6			
340	SO	Plancher	Carrelage		Nord	0,4		0	
341					Sud	0,4			
342		Plinthe(s)	Bois	Peinture	Gauche	0,6		0	
343					Droite	0,6			

 Nombre d'unités de diagnostic : **7**

 Nombre de mesures : **14**

 Nombre d'unités de classe 3 : **0**

 % d'unités de classe 3 : **0 %**

 Risque de saturnisme infantile : **Non**

 Dégradation du bâti : **Non**







N° DE MESURE	Zone	Unité de diagnostic	Substrat	Revêtement apparent	Localisation de la mesure	Mesure (mg/cm <sup>2</sup> )	État de conser.	Classement	Observations / Nature dégradation
409					> 1 m	0,6			
410	PL	Plafond	Placoplâtre	Peinture	Sud	0,3		0	
411					Nord	0,4			
412	SO	Plancher	Parquet flottant		Sud	0,2		0	
413					Nord	0,6			
414	SO	Plancher	Revêtement plastique collé		Nord	0,1		0	
415					Sud	0,1			
416		Plinthe(s)	Bois	Peinture	Gauche	0,6		0	
417					Droite	0,6			
418	A	Porte	Bois	Peinture	Ouvrant	0,5		0	
419					Dormant	0,5			

Nombre d'unités de diagnostic : **11**

Nombre de mesures : **22**

Nombre d'unités de classe 3 : **0**

% d'unités de classe 3 : **0 %**

Risque de saturnisme infantile : **Non**

Dégradation du bâti : **Non**

## Appartement 5 2ème étage Cuisine

N° DE MESURE	Zone	Unité de diagnostic	Substrat	Revêtement apparent	Localisation de la mesure	Mesure (mg/cm <sup>2</sup> )	État de conser.	Classement	Observations / Nature dégradation
420	C	Fenêtre - Extérieur	Bois	Vernie	Ouvrant	0,4		0	
421					Dormant	0,5			
422	C	Fenêtre - Intérieur	Bois	Vernie	Dormant	0,1		0	
423					Ouvrant	0,3			
424	A	Mur	Placoplâtre	Peinture	< 1 m	0,4		0	
425					> 1 m	0,5			
426	B	Mur	Placoplâtre	Peinture	> 1 m	0,2		0	
427					< 1 m	0,5			
428	C	Mur	Placoplâtre	Peinture	> 1 m	0,1		0	
429					< 1 m	0,3			
430	D	Mur	Placoplâtre	Peinture	< 1 m	0,1		0	
431					> 1 m	0,5			
432	PL	Plafond	Placoplâtre	Peinture	Sud	0,1		0	
433					Nord	0,4			
434	SO	Plancher	Parquet flottant		Sud	0,2		0	
435					Nord	0,5			
436	SO	Plancher	Revêtement plastique collé		Sud	0,1		0	
437					Nord	0,6			
438		Plinthe(s)	Bois	Peinture	Gauche	0,3		0	
439					Droite	0,5			
440	A	Porte	Bois	Peinture	Ouvrant	0,1		0	
441					Dormant	0,1			

Nombre d'unités de diagnostic : **11**

Nombre de mesures : **22**

Nombre d'unités de classe 3 : **0**

% d'unités de classe 3 : **0 %**

Risque de saturnisme infantile : **Non**

Dégradation du bâti : **Non**

## Appartement 5 2ème étage Salle d'eau et wc

N° DE MESURE	Zone	Unité de diagnostic	Substrat	Revêtement apparent	Localisation de la mesure	Mesure (mg/cm <sup>2</sup> )	État de conser.	Classement	Observations / Nature dégradation
442	C	Fenêtre - Extérieur	Bois	Vernie	Ouvrant	0,6		0	
443					Dormant	0,6			
444	C	Fenêtre - Intérieur	Bois	Vernie	Dormant	0,1		0	
445					Ouvrant	0,5			
446	A	Mur	Placoplâtre	Peinture	< 1 m	0,2		0	
447					> 1 m	0,3			
448	B	Mur	Placoplâtre	Peinture	> 1 m	0,4		0	
449					< 1 m	0,6			
450	C	Mur	Placoplâtre	Peinture	< 1 m	0,2		0	
451					> 1 m	0,5			
452	D	Mur	Placoplâtre	Peinture	< 1 m	0,2		0	
453					> 1 m	0,4			
454	PL	Plafond	Placoplâtre	Peinture	Nord	0,1		0	
455					Sud	0,2			
456	SO	Plancher	Parquet flottant		Sud	0,1		0	
457					Nord	0,3			
458	SO	Plancher	Revêtement plastique collé		Sud	0,1		0	
459					Nord	0,3			
460		Plinthe(s)	Bois	Peinture	Gauche	0,6		0	
461					Droite	0,6			
462	A	Porte	Bois	Peinture	Dormant	0,2		0	
463					Ouvrant	0,5			





Nombre d'unités de diagnostic : **11**  
 Nombre d'unités de classe 3 : **0**  
 Risque de saturnisme infantile : **Non**  
 Dégradation du bâti : **Non**

Nombre de mesures : **22**  
 % d'unités de classe 3 : **0 %**

## ANNEXES

### Plans et croquis

- Planche 1/3 : Parties communes - Rez de chaussée
- Planche 2/3 : Parties communes - 1er étage
- Planche 3/3 : Parties communes - 2ème étage

Légende			
	Mesure > 1 mg/cm <sup>2</sup> sur une unité de diagnostic classée 1 ou 2		Mesure > 1 mg/cm <sup>2</sup> sur une unité de diagnostic classée 3
	Plancher ou plafond menaçant de s'effondrer		Coulores ou ruissellement
	Moisissures ou taches d'humidité		

<b>PLANCHE DE REPERAGE USUEL</b>			<i>Adresse de l'immeuble:</i> 27 rue Jacques Soubillelle 65200 BAGNÈRES DE BIGORRE	
<i>N° dossier:</i> 2020-06-01476				
<i>N° planche:</i> 1/3	<i>Version:</i> 1	<i>Type:</i> Croquis		
<i>Origine du plan:</i> Cabinet de diagnostic			<i>Bâtiment – Niveau:</i> Parties communes - Rez de chaussée	

Document sans échelle remis à titre indicatif

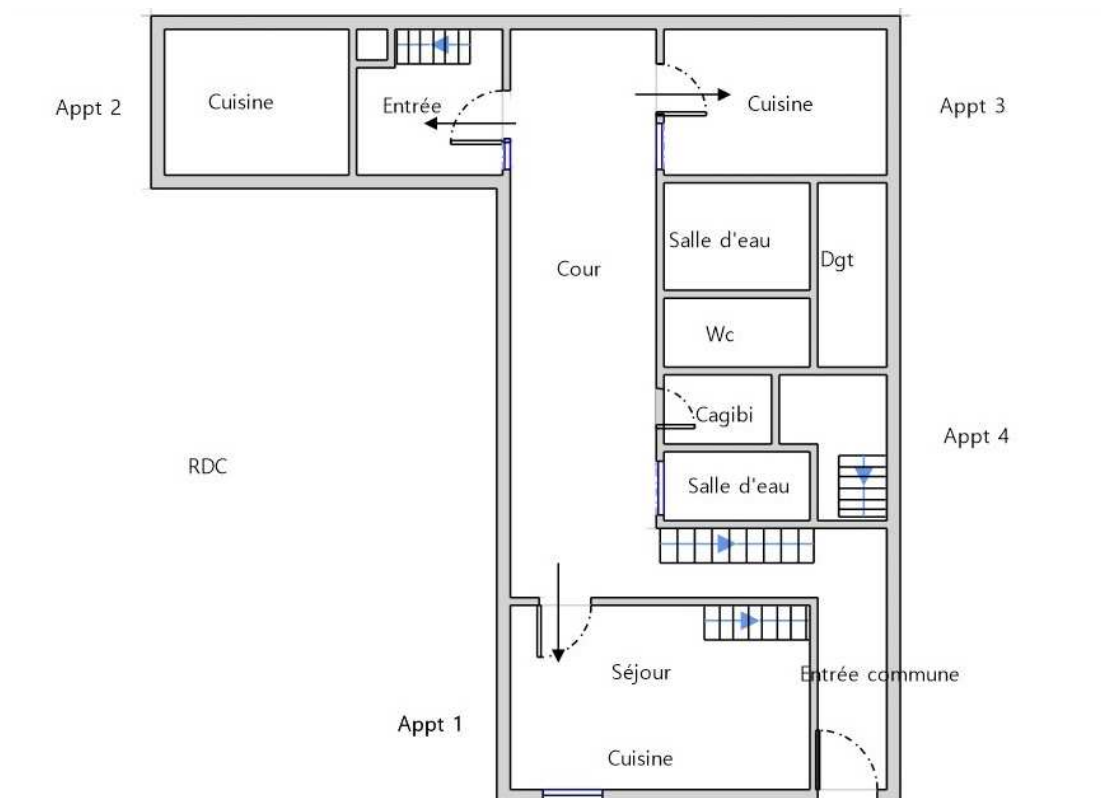

<b>PLANCHE DE REPERAGE USUEL</b>			<i>Adresse de l'immeuble:</i> 27 rue Jacques Soubillelle 65200 BAGNÈRES DE BIGORRE	
<i>N° dossier:</i> 2020-06-01476				
<i>N° planche:</i> 2/3	<i>Version:</i> 1	<i>Type:</i> Croquis		
<i>Origine du plan:</i> Cabinet de diagnostic			<i>Bâtiment – Niveau:</i> Parties communes - 1er étage	

Document sans échelle remis à titre indicatif

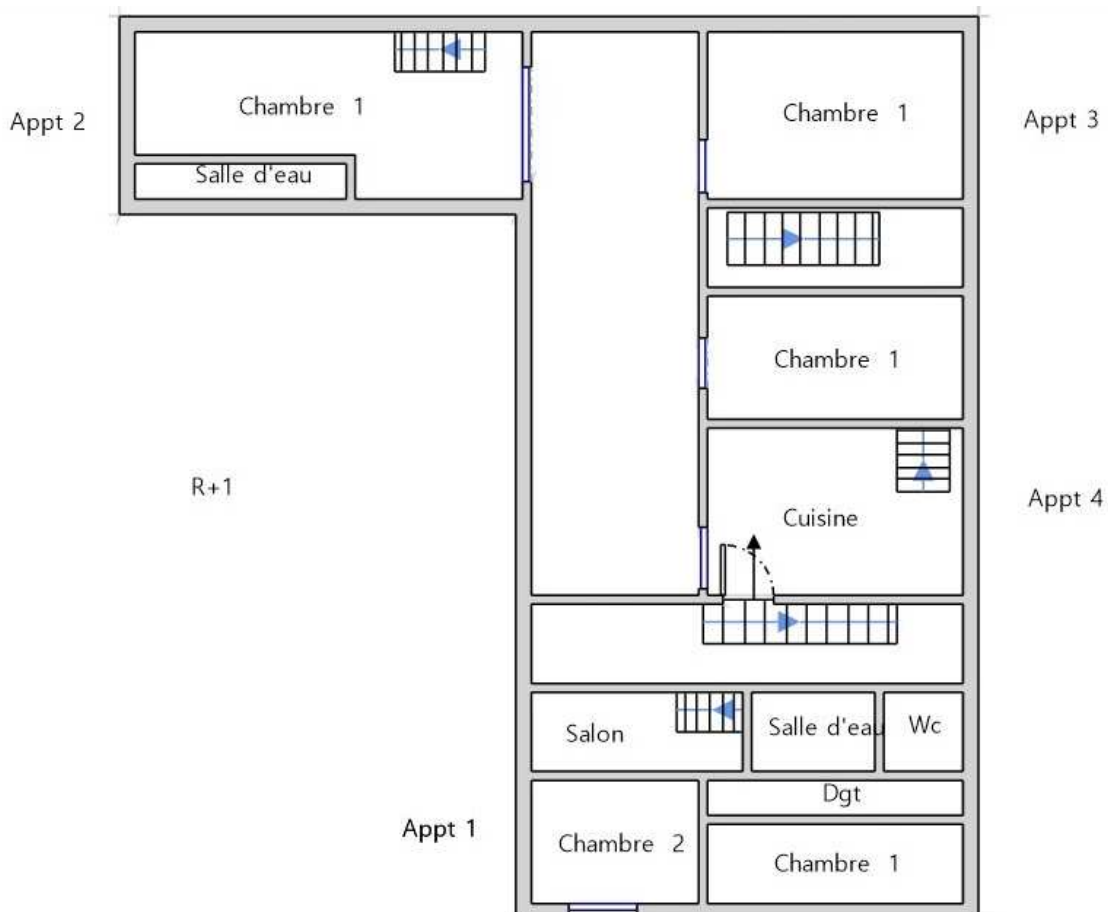

<b>PLANCHE DE REPERAGE USUEL</b>			<i>Adresse de l'immeuble:</i> 27 rue Jacques Soubillelle 65200 BAGNÈRES DE BIGORRE	
<i>N° dossier:</i> 2020-06-01476				
<i>N° planche:</i> 3/3	<i>Version:</i> 1	<i>Type:</i> Croquis		
<i>Origine du plan:</i> Cabinet de diagnostic			<i>Bâtiment – Niveau:</i> Parties communes - 2ème étage	

Document sans échelle remis à titre indicatif

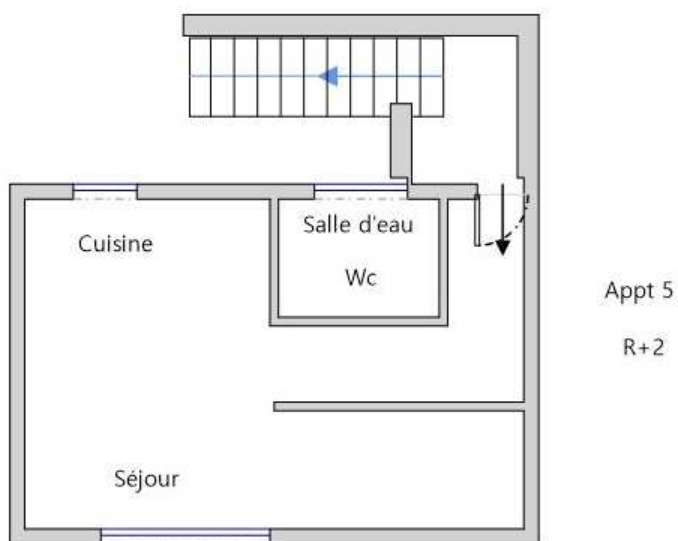

## Notice d'information

Si le logement que vous vendez, achetez ou louez comporte des revêtements contenant du plomb, sachez que le plomb est dangereux pour la santé.

Deux documents vous informent :

- Le constat de risque d'exposition au plomb vous permet de localiser précisément ces revêtements : **lisez-le attentivement !**
- La présente notice d'information résume ce que vous devez savoir pour éviter l'exposition au plomb dans ce logement.

### LES EFFETS DU PLOMB SUR LA SANTE

L'ingestion ou l'inhalation de plomb est toxique. Elle provoque des effets réversibles (anémie, troubles digestifs) ou irréversibles (atteinte du système nerveux, baisse du quotient intellectuel, etc.). Une fois dans l'organisme, le plomb est stocké, notamment dans les os, d'où il peut être libéré dans le sang, des années ou même des dizaines d'années plus tard. **L'intoxication chronique par le plomb, appelée saturnisme, est particulièrement grave chez le jeune enfant. Les femmes en âge de procréer doivent également se protéger car, pendant la grossesse, le plomb peut traverser le placenta et contaminer le fœtus.**

### LES MESURES DE PREVENTION EN PRESENCE DE REVETEMENTS CONTENANT DU PLOMB

Des peintures fortement chargées en plomb (céruse) ont été couramment utilisées jusque vers 1950. Ces peintures, souvent recouvertes par d'autres revêtements depuis, peuvent être dégradées à cause de l'humidité, à la suite d'un choc, par grattage ou à l'occasion de travaux : les écailles et les poussières ainsi libérées constituent alors une source d'intoxication. Ces peintures représentent le principal risque d'exposition au plomb dans l'habitation.

Le plomb contenu dans les peintures ne présente pas de risque tant qu'elles sont en bon état ou inaccessibles. En revanche, le risque apparaît dès qu'elles s'écaillent ou se dégradent. Dans ce cas, votre enfant peut s'intoxiquer :

- S'il porte à la bouche des écailles de peinture contenant du plomb ;
- S'il se trouve dans une pièce contaminée par des poussières contenant du plomb ;
- S'il reste à proximité de travaux dégageant des poussières contenant du plomb.

Le plomb en feuille contenu dans certains papiers peints (posés parfois sur les parties humides des murs) n'est dangereux qu'en cas d'ingestion de fragments de papier. Le plomb laminé des balcons et rebords extérieurs de fenêtre n'est dangereux que si l'enfant a accès à ces surfaces, y porte la bouche ou suce ses doigts après les avoir touchés.

### ***Pour éviter que votre enfant ne s'intoxique :***

- Surveillez l'état des peintures et effectuez les menues réparations qui s'imposent sans attendre qu'elles s'aggravent ;
- Lutte contre l'humidité, qui favorise la dégradation des peintures ;
- Évitez le risque d'accumulation des poussières : ne posez pas de moquette dans les pièces où l'enfant joue, nettoyez souvent le sol, les rebords de fenêtres avec une serpillière humide ;
- Veillez à ce que votre enfant n'ait pas accès à des peintures dégradées, à des papiers peints contenant une feuille de plomb, ou à du plomb laminé (balcons, rebords extérieurs de fenêtres) ; lavez ses mains, ses jouets.

### ***En cas de travaux portant sur des revêtements contenant du plomb, prenez des précautions :***

- Si vous confiez les travaux à une entreprise, remettez-lui une copie du constat du risque d'exposition au plomb, afin qu'elle mette en œuvre les mesures de prévention adéquates ;
- Tenez les jeunes enfants éloignés du logement pendant toute la durée des travaux ; avant tout retour d'un enfant après travaux, les locaux doivent avoir été parfaitement nettoyés ;
- Si vous réalisez les travaux vous-même, prenez soin d'éviter la dissémination de poussières contaminées dans tout le logement et éventuellement le voisinage.

### ***Si vous êtes enceinte :***

- Ne réalisez jamais vous-même des travaux portant sur des revêtements contenant du plomb ;
- Éloignez-vous de tous travaux portant sur des revêtements contenant du plomb.

**Si vous craignez qu'il existe un risque pour votre santé ou celle de votre enfant, parlez-en à votre médecin (généraliste, pédiatre, médecin de protection maternelle et infantile, médecin scolaire) qui prescrira, s'il le juge utile, un dosage de plomb dans le sang (plombémie). Des informations sur la prévention du saturnisme peuvent être obtenues auprès des directions départementales des territoires, des agences régionales de la santé ou des services communaux d'hygiène et de santé, ou sur les sites internet des ministères chargés de la santé et du logement.**



## Attestation d'assurance

Police n°49 366 477 - Adhérent GS n°255063

### Attestation d'assurance



Allianz Responsabilité Civile Activités de Services

La Sûr d'Assurances, Allianz I.A.R.D., dont le siège social est situé, 1 cours Michelet - CS 30051 - 92076 Paris La Défense cedex certifie que :

**CABINET D'EXPERTISES BAPTISTE FERNANDEZ**  
**Baptiste FERNANDEZ**  
 41 rue du Général de Gaulle  
 65200 BAGNERES-DE-BIGORRE

est titulaire d'un contrat Allianz Responsabilité Civile Activités de Services souscrit auprès d'elle sous le N° 49366477.

Ce contrat a pour objet de :

- satisfaire aux obligations édictées par l'ordonnance n° 2005 - 655 du 8 juin 2005 et son décret d'application n° 2006 - 1114 du 5 septembre 2006, codifié aux articles R 271-1 à R 212-4 et L 271-4 à L 271-6 du Code de la construction et de l'habitation, ainsi que ses textes subséquents ;
- garantir l'Assuré contre les conséquences pécuniaires de la responsabilité civile professionnelle qu'il peut encourir à l'égard d'autrui du fait des activités, telles que déclarées aux Dispositions Particulières, à savoir :

Sont couvertes les activités suivantes, sous réserve que les compétences de l'assuré, personne physique ou que les compétences de ses diagnostiqueurs salariés aient été certifiées par un organisme accrédité, lorsque la réglementation l'exige, et ce pour l'ensemble des diagnostics réalisés :

Réperage listes A et B, constitution de DAPP et de DTA, évaluation périodique de l'état de conservation des matériaux et produits contenant de l'amiante, sauf dans les immeubles de grande hauteur (IGH), les établissements recevant du public (ERP) des catégories 1 à 4, les immeubles de travail hébergeant plus de 300 personnes et les bâtiments industriels.

(Amiante sans mention)

Exposition au plomb (CREP), parties privatives et parties communes

Recherche de plomb avant travaux

Diagnostic termite avant vente, parties privatives et parties communes

Etat parasite - Diagnostic Mérieux

Etat de l'installation intérieure de gaz

Diagnostic de performance énergétique (DPE) individuel

Etat de l'installation intérieure de l'électricité, parties privatives et parties communes

Loi Carrez

Etat des Risques et Pollutions (ERP)

Millèmes de copropriété, tantômes de charges

Constat logement décent

Prix conventionné - Normes d'habitabilité

Diagnostic mètreage habitable - Relevé de surfaces

Plans et croquis à l'exclusion de toute activité de conception

Etat des lieux toxif

Relevé de cotes pour la réalisation de plans d'évacuation et constat visuel de présence ou non de portes coupe-feu dans les immeubles d'habitation

Détermination de la concentration de plomb dans l'eau des canalisations

Installation de détecteurs de fumée

Réalisation des attestations de prise en compte de la réglementation thermique pour les maisons individuelles ou accolées

Conseil et Etude en Rénovation Énergétique

Assainissement collectif

Diagnostic sécurité piscine

La présente attestation est délivrée pour la période du 1<sup>er</sup> janvier 2020 au 31 janvier 2020 et sous réserve du paiement de la cotisation émise ou à émettre.

**Garantie RC Professionnelle: 3 000 000 € par sinistre et par année d'assurance.**

Le présent document, établi par Allianz I.A.R.D., a pour objet d'attester l'existence d'un contrat. Il constitue une présomption d'application des garanties, mais ne peut engager Allianz I.A.R.D. au-delà des conditions et limites du contrat auquel il se réfère. Les exceptions de garantie opposables aux souscripteurs et assurés le sont également à toute personne bénéficiaire de l'indemnité (restation, nullité, règle proportionnelle, exclusions, déchéances...). Toute adjonction autre que les cachets et signature du représentant de la Société est réputée non écrite.

Etablie à La Défense, le 26 décembre 2019, Pour Allianz



Allianz I.A.R.D.  
 Entreprise régie par le Code des Assurances  
 Société anonyme au capital de 991 967 200 euros

Siège social  
 1 cours Michelet - CS 30051 - 92076 Paris La Défense cedex  
 942 110 291 RCS Nanterre

## Certifications

**la certification QUALIXPERT**

Certificat N° C2788

Monsieur Baptiste FERNANDEZ

Certifié dans le cadre du processus de certification PR04 consultable sur [www.qualixpert.com](http://www.qualixpert.com) conformément à l'ordonnance 2005-655 titre III du 8 juin 2005 et au décret 2006-1114 du 05 septembre 2006.

dans le(s) domaine(s) suivant(s) :

<b>Amiante sans mention</b>	<b>Certificat valable</b> Du 27/06/2017 au 26/06/2022	Arrêté du 25 juillet 2016 définissant les critères de certification des compétences des personnes physiques opérateurs de réperages, d'évaluation périodique de l'état de conservation des matériaux et produits contenant de l'amiante, et d'examen visuel après travaux dans les immeubles bâtis et les critères d'accréditation des organismes de certification.
<b>Constat de risque d'exposition au plomb</b>	<b>Certificat valable</b> Du 27/06/2017 au 26/06/2022	Arrêté du 21 novembre 2009 modifié définissant les critères de certification des compétences des personnes physiques opérateurs de constats de risque d'exposition au plomb, des diagnostics du risque d'exposition au plomb des peintures et des constats après travaux en présence de plomb, et les critères d'accréditation des organismes de certification.
<b>Diagnostic de performance énergétique individuel</b>	<b>Certificat valable</b> Du 25/07/2017 au 24/07/2022	Arrêté du 16 octobre 2006 modifié définissant les critères de certification des compétences des personnes physiques réalisant le diagnostic de performance énergétique ou l'attribution de primes en contrepartie de la réglementation thermique, et les critères d'accréditation des organismes de certification.
<b>Etat des installations intérieures d'électricité</b>	<b>Certificat valable</b> Du 25/07/2017 au 24/07/2022	Arrêté du 8 juillet 2008 modifié définissant les critères de certification des compétences des personnes physiques réalisant l'état de l'installation intérieure d'électricité et les critères d'accréditation des organismes de certification.
<b>Etat des installations intérieures de gaz</b>	<b>Certificat valable</b> Du 27/06/2017 au 26/06/2022	Arrêté du 06 avril 2007 modifié définissant les critères de certification des compétences des personnes physiques réalisant l'état de l'installation intérieure de gaz et les critères d'accréditation des organismes de certification.
<b>Etat relatif à la présence de termites dans le bâtiment mention France Métropolitaine</b>	<b>Certificat valable</b> Du 27/06/2017 au 26/06/2022	Arrêté du 30 octobre 2006 modifié définissant les critères de certification des compétences des personnes physiques réalisant l'état relatif à la présence de termites dans le bâtiment et les critères d'accréditation des organismes de certification.

Date d'établissement le mardi 25 juillet 2017

Marjorie ALBERT  
 Directrice Administrative

P/O

LDC 17 rue Bismarck - B11100 Valenciennes  
 Tel: 03 69 73 10 13 - Fax: 03 63 73 38 87 - [www.qualixpert.com](http://www.qualixpert.com)  
 sari au capital de 8000 euros - APE 7120B - RCS Caenres SIRET 433 637 832 0001B

## Attestation d'indépendance

« Je soussigné Baptiste FERNANDEZ, Gérant du Cabinet AGENDA, atteste sur l'honneur, conformément aux articles L271-6 et R271-3 du Code de la Construction et de l'Habitation :

- Disposer des moyens en matériel et en personnel nécessaires aux prestations ;
- Que les personnes chargées de la réalisation des états, constats et diagnostics disposent des moyens et des certifications requises leur permettant de mener à bien leur mission ;
- Avoir souscrit une assurance permettant de couvrir les conséquences d'un engagement de notre responsabilité en raison de nos interventions ;
- N'avoir aucun lien de nature à porter atteinte à notre impartialité et à notre indépendance, ni avec le propriétaire ou son mandataire qui fait appel à nous, ni avec une entreprise pouvant réaliser des travaux sur les ouvrages, installations ou équipements pour lesquels il nous est demandé de réaliser la présente mission, et notamment :
  - N'accorder, directement ou indirectement, à l'entité visée à l'article 1er de la loi n° 70-9 du 2 janvier 1970 qui intervient pour la vente ou la location du bien objet de la présente mission, aucun avantage ni rétribution, sous quelque forme que ce soit ;
  - Ne recevoir, directement ou indirectement, de la part d'une entreprise pouvant réaliser des travaux sur les ouvrages, installations ou équipements sur lesquels porte la présente mission, aucun avantage ni rétribution, sous quelque forme que ce soit. »

AGENDA DIAGNOSTICS  
 CABINET D'EXPERTISES BAPTISTE FERNANDEZ  
 41, rue du Général de Gaulle  
 65200 BAGNERES DE BIGORRE  
 Tél. : 05.62.91.19.32  
 R.C.S. : 838 641 132



**CABINET BAPTISTE FERNANDEZ**

41 rue du Général DE GAULLE  
65200 BAGNÈRES DE BIGORRE

Tél : 05 62 91 19 32

Mob : 06 52 61 65 13

baptiste.fernandez@agendadiagnostics.fr

**Mr Fabrice PARIENTE**

**Dossier N° 2020-06-01476 #T**

# État du bâtiment relatif à la présence de termites

## DESIGNATION DU OU DES BÂTIMENTS

Adresse : **27 rue Jacques Soubielle**  
**65200 BAGNÈRES DE BIGORRE**  
Référence cadastrale : **AK / 343**  
Lot(s) de copropriété : **Sans objet** N° étage : **Sans objet**  
Nature du bâtiment : **Immeuble Complet**  
Étendue de la prestation : **Parties Privatives**  
Nombre de niveaux :  
Année de construction : **Antérieur à 1949**



## DESIGNATION DU CLIENT

Client : **Mr PARIENTE Fabrice – 27 rue Jacques Soubielle 65200 BAGNÈRES DE BIGORRE**

Qualité du client (sur déclaration de l'intéressé) :

- Propriétaire de l'immeuble  
 Autre, le cas échéant (préciser) :

## DESIGNATION DE L'OPERATEUR DE DIAGNOSTIC

Opérateur de diagnostic : **Baptiste FERNANDEZ**  
Certification n°C2768 délivré par Qualixpert - 17 Rue Borrel - 81100 Castres - Validité : 26/06/2022

Cabinet de diagnostics : **CABINET Baptiste FERNANDEZ**  
**41 rue du Général DE GAULLE – 65200 BAGNÈRES DE BIGORRE**  
N° SIRET : **838 641 132 00017**

Compagnie d'assurance : **ALLIANZ** N° de police : **49 366 477** Validité : **du 01/01/2019 au 31/12/2019**

Le présent rapport est établi par une personne dont les compétences sont certifiées par l'organisme certificateur mentionné sous le nom de l'opérateur de diagnostic concerné.



## REALISATION DE LA MISSION

N° de dossier : **2020-06-01476 #T**

Ordre de mission du : **09/06/2020**  
L'attestation requise par l'article R271-3 du CCH, reproduite en annexe, a été transmise au donneur d'ordre préalablement à la conclusion du contrat de prestation de service.

Accompagnateur(s) : **IAD MR Xavier ALIZARD (Agence)**

Informations collectées auprès du donneur d'ordre : **Traitement antérieur contre les termites :**  Oui  Non  Ne sait pas  
**Présence de termites dans le bâtiment :**  Oui  Non  Ne sait pas

Document(s) fourni(s) : **Aucun**

Moyens mis à disposition : **Aucun**

Laboratoire(s) d'analyses : **Sans objet**

Commentaires : **Néant**

## CADRE REGLEMENTAIRE

- Articles L133-1 à L133-6 et R133-1 à R133-8 du Code de la Construction et de l'Habitation
- Arrêté du 29 mars 2007 modifié définissant le modèle et la méthode de réalisation de l'état du bâtiment relatif à la présence de termites
- Norme NF P 03-201 (Mars 2012) : État du bâtiment relatif à la présence de termites
- Existence d'un arrêté préfectoral pris en application de l'article L133-5 du CCH :  Oui  Non

Nota : Sauf indication contraire, l'ensemble des références légales, réglementaires et normatives s'entendent de la version des textes en vigueur au jour de la réalisation du diagnostic.

## LIMITES DU DOMAINE D'APPLICATION DU DIAGNOSTIC

Cet état relatif à la présence de termites a pour objectif de rechercher, au moment de l'intervention, des traces visibles d'infestations ou altérations provoquées par des termites, de les repérer et de dresser le présent constat, résultat d'un examen visuel de l'ensemble des parties visibles et accessibles susceptibles d'être démontées sans outils, ainsi que de sondages non destructifs des bois (sauf parties déjà altérées ou dégradées) au moyen d'un poinçon.

Les éléments cachés (plafonds, murs, sols) par du mobilier, des revêtements de décoration de type moquette, PVC, lambris, panneaux bois, isolation, cloison ou tout autre matériau pouvant masquer un élément bois, ne peuvent être examinés par manque d'accessibilité. Les parties d'ouvrage et éléments en bois inclus dans la structure du bâtiment, les éléments coffrés ou les sous-faces de planchers ne peuvent être contrôlés, notre mission n'autorisant pas de démontage ni de destruction.

L'intervention n'a pas eu pour but de donner un diagnostic de la résistance mécanique des bois et matériaux, même s'il y a eu bûchage (enlèvement de matière, afin de vérifier jusqu'où s'est répandue l'attaque). Le présent rapport n'a de valeur que pour la date de la visite et est exclusivement limité à l'état relatif à la présence de termites dans le bâtiment objet de la mission.

## SYNTHESE DE L'ETAT DU BATIMENT RELATIF A LA PRESENCE DE TERMITES

**Dans le cadre de la mission objet du présent rapport,  
il n'a pas été repéré d'indices d'infestation de termites.**

Nota :

- ▶ Dans le cas de la présence de termites (y compris aux abords immédiats du bâtiment), il est rappelé l'obligation de déclaration en mairie de l'infestation prévue aux articles L133-4 et R133-3 du Code de la Construction et de l'Habitation.  
*Cette déclaration consiste, dans le mois suivant l'édition du présent rapport, en un courrier recommandé accompagné d'une copie complète du présent rapport, annexes comprises.*
- ▶ Dans le cas de la présence de mэрule, il est rappelé l'obligation de déclaration en mairie de l'infestation prévue à l'article L133-7 du Code de la Construction et de l'Habitation.  
*Cette déclaration consiste en un courrier recommandé accompagné d'une copie complète du présent rapport, annexes comprises.*
- ▶ Conformément à l'article L271-6 du Code de la Construction et de l'Habitation, l'opérateur ayant réalisé cet état relatif à la présence de termites n'a aucun lien de nature à porter atteinte à son impartialité et à son indépendance ni avec le propriétaire ou



son mandataire qui fait appel à lui, ni avec une entreprise pouvant réaliser des travaux sur des ouvrages pour lesquels il lui est demandé d'établir cet état.

## IDENTIFICATION DES PARTIES DU BATIMENT VISITEES ET RESULTATS DU DIAGNOSTIC

### Légende des colonnes des tableaux de repérage

COLONNE	Abréviation	Commentaire
Parties de bâtiment visitées	HR	Taux d'humidité relative du local
	TA	Température ambiante du local
Ouvrages, parties d'ouvrages et éléments examinés	A, B, ..., Z	Murs : le mur A est le mur d'entrée dans la pièce, les lettres suivantes sont affectées aux autres murs en fonction du sens des aiguilles d'une montre
Résultat du diagnostic d'infestation	Absence d'indice	Absence d'indice d'infestation de termites

### Parties communes - Rez de chaussée

PARTIES DE BATIMENT VISITEES	Ouvrages, parties d'ouvrages et éléments examinés	Résultat du diagnostic d'infestation
Extérieur	Mur Enduit ciment Peinture, Toiture Plaques fibres ciment	Absence d'indice
Entrée	Mur Lambris bois (Murs +A+B+C+D), Mur Plâtre Peinture (Mur B), Plafond Lambris bois, Plancher Carrelage, Porte Bois Peinture (Murs A+C)	Absence d'indice
Cour	Escalier Béton, Mur Crépi Peinture, Plancher Béton, Plancher Carrelage	Absence d'indice

### Parties communes - 1er étage

PARTIES DE BATIMENT VISITEES	Ouvrages, parties d'ouvrages et éléments examinés	Résultat du diagnostic d'infestation
Palier	Mur Crépi Peinture, Plancher Béton, Plancher Carrelage	Absence d'indice

### Parties communes - 2ème étage

PARTIES DE BATIMENT VISITEES	Ouvrages, parties d'ouvrages et éléments examinés	Résultat du diagnostic d'infestation
Palier	Mur Crépi Peinture, Plancher Béton	Absence d'indice

### Appartement 1 - Rez de chaussée

PARTIES DE BATIMENT VISITEES	Ouvrages, parties d'ouvrages et éléments examinés	Résultat du diagnostic d'infestation
Salon	Escalier Bois Verni (Mur A), Mur Plâtre Peinture (Murs A+B+C+D), Plafond Lambris bois, Plancher Carrelage, Plinthe(s) Faïence, Porte Bois Peinture (Mur A)	Absence d'indice
Cuisine et salle à manger	Fenêtre Bois Peinture (Mur C), Mur Plâtre Peinture (Murs A+B+C+D), Plafond Lambris bois, Plancher Carrelage, Plinthe(s) Faïence, Porte Bois Peinture (Mur A), Soubassement mur Plaques fibres ciment Amiante ciment (Mur C), Volet Bois Peinture (Mur C)	Absence d'indice



## Appartement 1 - 1er étage

PARTIES DE BATIMENT VISITEES	Ouvrages, parties d'ouvrages et éléments examinés	Résultat du diagnostic d'infestation
Mezzanine	Fenêtre Bois Peinture (Mur A), Mur Plâtre Peinture (Murs A+B+C+D), Plafond Plâtre Peinture, Plancher Revêtement plastique, Plinthe(s) Bois, Porte Bois Peinture (Mur A), Volet Bois Peinture (Mur A)	Absence d'indice
Dégagement	Mur Plâtre Peinture (Murs A+B+C+D), Plafond Plâtre Peinture, Plancher Revêtement plastique, Plinthe(s) Bois, Porte Bois Peinture (Mur A)	Absence d'indice
salle d'eau et wc	Fenêtre Pvc (Mur C), Mur Plâtre Peinture (Murs A+B+C+D), Plafond Plâtre Peinture, Plancher Revêtement plastique, Plinthe(s) Bois, Porte Bois Peinture (Mur A)	Absence d'indice
Chambre 1	Fenêtre Bois Peinture (Mur C), Mur Plâtre Peinture (Murs A+B+C+D), Plafond Plâtre Peinture, Plancher Parquet flottant, Plinthe(s) Bois, Porte Bois Peinture (Mur A), Volet Bois Peinture (Mur C)	Absence d'indice
Chambre 2	Fenêtre Bois Peinture (Mur B), Mur Plâtre Peinture (Murs A+B+C+D), Plafond Plâtre Peinture, Plancher Parquet flottant, Plinthe(s) Bois, Porte Bois Peinture (Mur A), Volet Bois Peinture (Mur B)	Absence d'indice

## Appartement 4 - Rez de chaussée

PARTIES DE BATIMENT VISITEES	Ouvrages, parties d'ouvrages et éléments examinés	Résultat du diagnostic d'infestation
Salle d'eau et wc	Fenêtre Pvc, Mur Enduit ciment Peinture (Murs A+B+C+D), Plafond Lambris PVC, Plancher Revêtement plastique, Porte Bois	Absence d'indice
Cagibi	Mur Enduit ciment Peinture (Murs A+B+C+D), Plafond Lambris PVC, Plancher Revêtement plastique, Porte Bois	Absence d'indice

## Appartement 4 - 1er étage

PARTIES DE BATIMENT VISITEES	Ouvrages, parties d'ouvrages et éléments examinés	Résultat du diagnostic d'infestation
Séjour et cuisine	Fenêtre Pvc, Plafond Lambris PVC, Plancher Revêtement plastique collé, Plinthe(s) Bois Peinture	Absence d'indice
Chambre 1	Fenêtre Pvc, Plafond Lambris PVC, Plancher Revêtement plastique collé, Plinthe(s) Bois Peinture	Absence d'indice

## Appartement 2 - Rez de chaussée

PARTIES DE BATIMENT VISITEES	Ouvrages, parties d'ouvrages et éléments examinés	Résultat du diagnostic d'infestation
Entrée	Escalier Bois Verni (Mur D), Mur Enduit ciment Peinture (Murs A+B+C+D), Plafond Polycarbonate, Plancher Béton, Plinthe(s) Bois Peinture, Porte Bois Peinture (Mur A)	Absence d'indice
Cuisine et salle à manger	Mur Plâtre Peinture (Murs A+B+C+D), Plafond Lambris bois, Plafond Solives bois Vernie, Plancher Carrelage, Plinthe(s) Bois Peinture, Porte Bois Peinture (Mur A)	Absence d'indice
WC sous escalier	Mur Enduit ciment Peinture (Murs A+B+C+D), Plafond Polycarbonate, Plancher Béton, Plinthe(s) Bois Peinture, Porte Bois Peinture (Mur A)	Absence d'indice



## Appartement 2 - 1er étage

PARTIES DE BATIMENT VISITEES	Ouvrages, parties d'ouvrages et éléments examinés	Résultat du diagnostic d'infestation
Chambre 1	Fenêtre Bois Peinture (Mur A), Mur Plâtre Peinture (Murs A+B+C+D), Plafond Placoplâtre Peinture, Plancher Revêtement plastique collé, Plinthe(s) Bois Peinture, Porte Bois Peinture (Mur A), Volet Bois Peinture (Mur A)	Absence d'indice
Salle d'eau	Mur Plâtre Peinture (Murs A+B+C+D), Plafond Placoplâtre Peinture, Plancher Revêtement plastique collé, Plinthe(s) Bois Peinture, Porte Bois Peinture (Mur A)	Absence d'indice

## Appartement 3 - Rez de chaussée

PARTIES DE BATIMENT VISITEES	Ouvrages, parties d'ouvrages et éléments examinés	Résultat du diagnostic d'infestation
Cuisine	Mur Enduit ciment Peinture (Murs A+B+C+D), Plafond Lambris PVC, Plancher Carrelage, Plinthe(s) Bois Peinture, Porte Bois Verni	Absence d'indice
Dégagement	Mur Enduit ciment Peinture (Murs A+B+C+D), Plafond Lambris PVC, Plancher Carrelage, Plinthe(s) Bois Peinture	Absence d'indice
WC	Mur Enduit ciment Peinture (Murs A+B+C+D), Plafond Lambris PVC, Plancher Carrelage, Plinthe(s) Bois Peinture, Porte Bois	Absence d'indice
Salle d'eau	Mur Enduit ciment Peinture (Murs A+B+C+D), Plafond Lambris PVC, Plancher Carrelage, Porte Bois	Absence d'indice
Cage escalier	Marches et contremarches Carrelage, Mur Plâtre Peinture (Murs A+B+C+D), Plafond Plâtre Peinture, Porte Bois Peinture (Mur C)	Absence d'indice

## Appartement 3 - 1er étage

PARTIES DE BATIMENT VISITEES	Ouvrages, parties d'ouvrages et éléments examinés	Résultat du diagnostic d'infestation
Chambre 1	Fenêtre Pvc, Plafond Lambris PVC, Plancher Revêtement plastique collé, Plinthe(s) Bois Peinture	Absence d'indice

## Appartement 5 - 2ème étage

PARTIES DE BATIMENT VISITEES	Ouvrages, parties d'ouvrages et éléments examinés	Résultat du diagnostic d'infestation
Entrée et séjour	Fenêtre Pvc (Mur B), Mur Placoplâtre Peinture (Murs A+B+C+D), Plafond Placoplâtre Peinture, Plancher Parquet flottant, Plancher Revêtement plastique collé, Plinthe(s) Bois Peinture, Porte Bois Peinture (Mur A)	Absence d'indice
Cuisine	Fenêtre Bois Vernie (Mur C), Mur Placoplâtre Peinture (Murs A+B+C+D), Plafond Placoplâtre Peinture, Plancher Parquet flottant, Plancher Revêtement plastique collé, Plinthe(s) Bois Peinture, Porte Bois Peinture (Mur A)	Absence d'indice
Salle d'eau et wc	Fenêtre Bois Vernie (Mur C), Mur Placoplâtre Peinture (Murs A+B+C+D), Plafond Placoplâtre Peinture, Plancher Parquet flottant, Plancher Revêtement plastique collé, Plinthe(s) Bois Peinture, Porte Bois Peinture (Mur A)	Absence d'indice



## IDENTIFICATION DES BATIMENTS ET PARTIES DU BATIMENT (PIECES ET VOLUMES) N'AYANT PU ETRE VISITES ET JUSTIFICATION

Néant

## IDENTIFICATION DES OUVRAGES, PARTIES D'OUVRAGES ET ELEMENTS QUI N'ONT PAS ETE EXAMINES ET JUSTIFICATION

Néant

## MOYENS D'INVESTIGATION UTILISES

À tous les niveaux du bâtiment, y compris les niveaux inférieurs non habités (caves, vides sanitaires, garages...) :

- ▶ Examen visuel des parties visibles et accessibles : sols, murs, cloisons, plafonds et ensemble des éléments de bois, produits cellulodiques non rattachés au bâti (débris de bois, planches, cageots, papiers, cartons, etc.) posés à même le sol, matériaux non cellulodiques rattachés au bâti et pouvant être altérés par les termites (matériaux d'isolation, gaines électriques, revêtement de sol ou muraux, etc.) ;
- ▶ Sondage mécanique non destructif des bois visibles et accessibles, notamment à l'aide de poinçons, de lames, etc., sauf sur les éléments en bois dégradés, où les sondages sont approfondis et si nécessaire destructifs.

Inspection du périmètre externe du bâtiment (dans sa totalité ou partiellement en fonction de la nature des obstacles techniques) sur une zone de 10 mètres de distance dans la limite de la propriété par rapport à l'emprise du bâtiment : examen des arbres et autres végétaux, souches, piquets de clôture, poteaux, planches ou autres débris de végétaux posés sur le sol, des stockages de bois et de tous les matériaux contenant de la cellulose.

L'équipement de base de l'opérateur doit comporter a minima un poinçon, une lame (couteau, cutter), une lampe et une loupe.

## CONSTATATIONS DIVERSES

Les constatations suivantes ne concernent le bâtiment objet du présent état que si la case correspondante est cochée :

- Présence d'indices d'infestation d'agents de dégradation biologique du bois autres que les termites
- Présence d'indices d'infestation de termites aux abords immédiats
- Signes de traitement antérieur
- Autres constatations

## DATES DE VISITE ET D'ETABLISSEMENT DE L'ETAT

Visite effectuée le **09/06/2020** (temps passé sur site : 2h30)

État rédigé à **BAGNÈRES DE BIGORRE**, le **06/07/2020**

Opérateur de diagnostic : **Baptiste FERNANDEZ**

Durée de validité : **Six mois, jusqu'au 05/01/2021**

Signature de l'opérateur de diagnostic

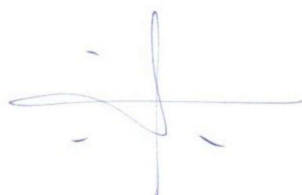

Cachet de l'entreprise

**AGENDA DIAGNOSTICS**  
**CABINET D'EXPERTISES BAPTISTE FERNANDEZ**  
41, rue du Général de Gaulle  
65200 BAGNERES DE BIGORRE  
Tél. : 05.62.91.19.32  
R.C.S : 838 641 132





Le présent rapport ne peut être reproduit que dans son intégralité (annexes comprises), et avec l'accord écrit de son signataire.



## ANNEXES

### Plans et croquis

- Planche 1/3 : Parties communes - Rez de chaussée
- Planche 2/3 : Parties communes - 1er étage
- Planche 3/3 : Parties communes - 2ème étage

Légende			
	Indices d'infestation de termites		Indices d'infestation d'agents de dégradation biologique du bois autres que les termites
	Sondage		Prélèvement





<b>PLANCHE DE REPERAGE USUEL</b>			<i>Adresse de l'immeuble:</i> 27 rue Jacques Soubillelle 65200 BAGNÈRES DE BIGORRE	
<i>N° dossier:</i> 2020-06-01476				
<i>N° planche:</i> 1/3	<i>Version:</i> 1	<i>Type:</i> Croquis		
<i>Origine du plan:</i> Cabinet de diagnostic			<i>Bâtiment – Niveau:</i> Parties communes - Rez de chaussée	

Document sans échelle remis à titre indicatif

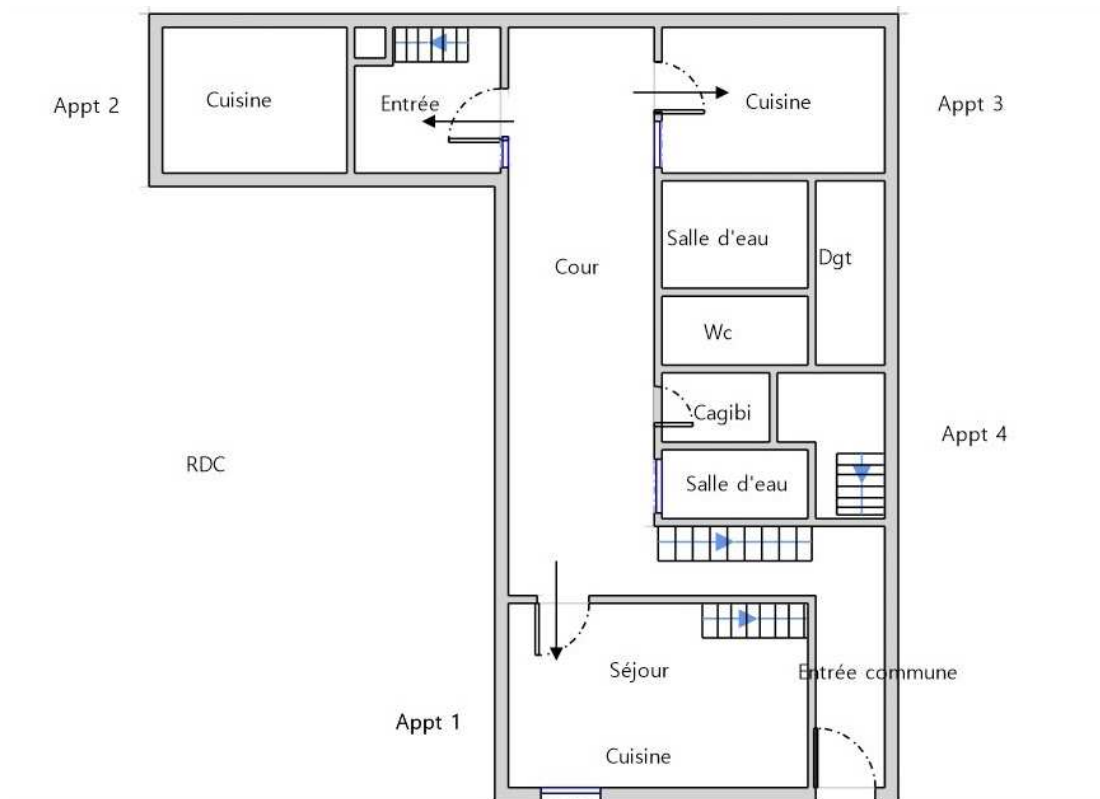



<b>PLANCHE DE REPERAGE USUEL</b>			<i>Adresse de l'immeuble:</i> 27 rue Jacques Soubillelle 65200 BAGNÈRES DE BIGORRE	
<i>N° dossier:</i> 2020-06-01476				
<i>N° planche:</i> 2/3	<i>Version:</i> 1	<i>Type:</i> Croquis		
<i>Origine du plan:</i> Cabinet de diagnostic			<i>Bâtiment – Niveau:</i> Parties communes - 1er étage	

Document sans échelle remis à titre indicatif

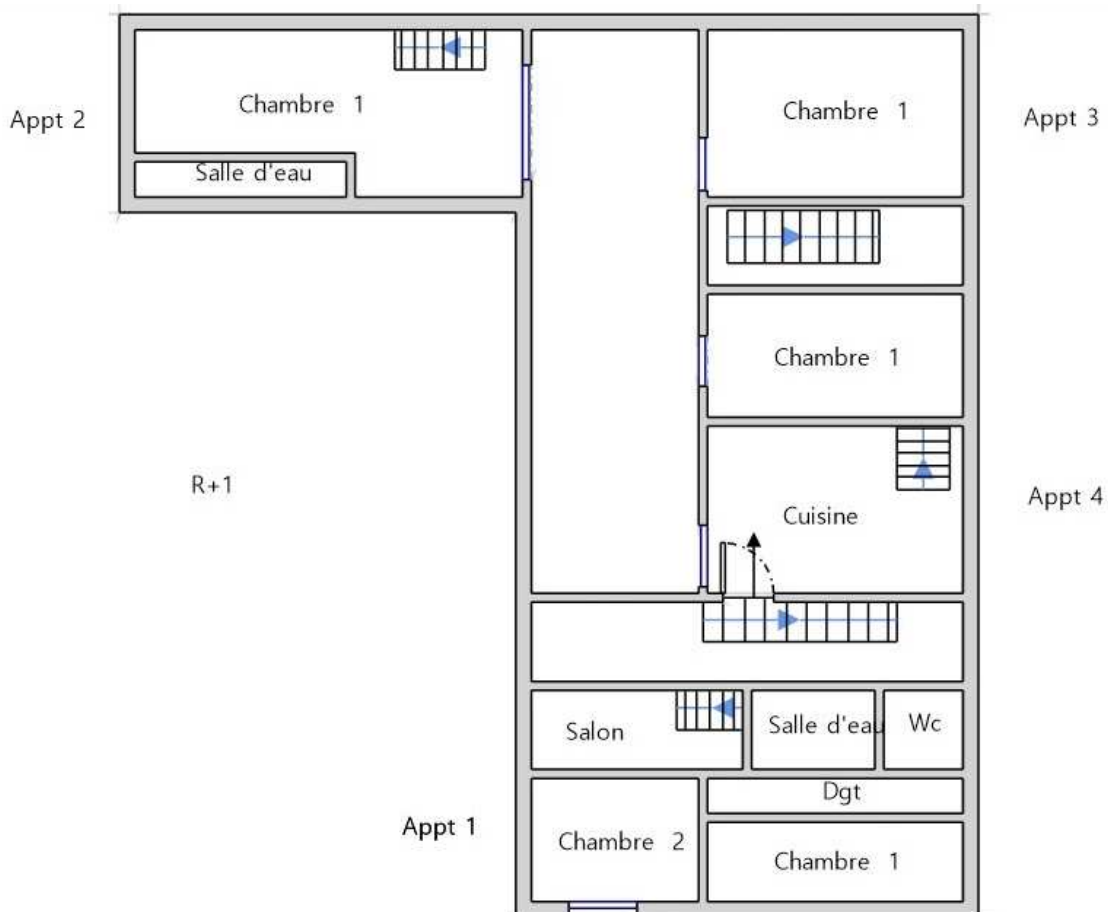



<b>PLANCHE DE REPERAGE USUEL</b>			<i>Adresse de l'immeuble:</i> 27 rue Jacques Soubillelle 65200 BAGNÈRES DE BIGORRE
N° dossier: 2020-06-01476			
N° planche: 3/3	Version: 1	Type: Croquis	
Origine du plan: Cabinet de diagnostic			
			<i>Bâtiment – Niveau:</i> Parties communes - 2ème étage

Document sans échelle remis à titre indicatif

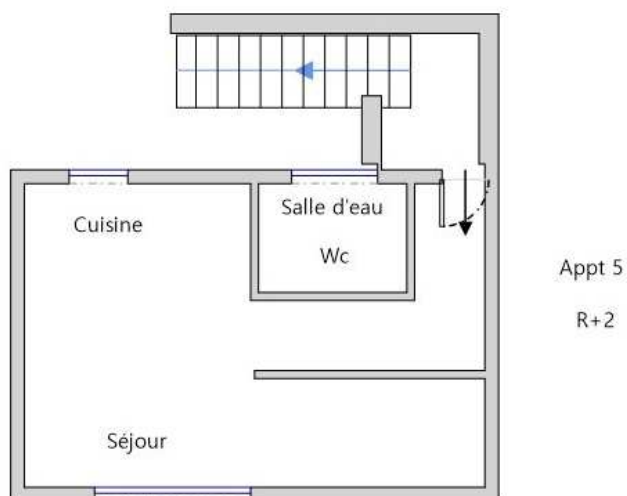



## Attestation d'assurance

Police n°49 366 477 - Adhérent GS n°255063

### Attestation d'assurance



Allianz Responsabilité Civile Activités de Services

La Sûr d'Assurances, Allianz I.A.R.D., dont le siège social est situé, 1 cours Michelet - CS 30051 - 92076 Paris La Défense cedex certifie que :

**CABINET D'EXPERTISES BAPTISTE FERNANDEZ**  
Baptiste FERNANDEZ  
41 rue du Général de Gaulle  
65200 BAGNERES-DE-BIGORRE

est titulaire d'un contrat Allianz Responsabilité Civile Activités de Services souscrit auprès d'elle sous le N° 49366477.

Ce contrat a pour objet de :

- satisfaire aux obligations édictées par l'ordonnance n° 2005 - 655 du 8 juin 2005 et son décret d'application n° 2006 - 1114 du 5 septembre 2006, codifié aux articles R 271-1 à R 212-4 et L 271-4 à L 271-6 du Code de la construction et de l'habitation, ainsi que ses textes subséquents ;
- garantir l'Assuré contre les conséquences pécuniaires de la responsabilité civile professionnelle qu'il peut encourir à l'égard d'autrui du fait des activités, telles que déclarées aux Dispositions Particulières, à savoir :

Sont couvertes les activités suivantes, sous réserve que les compétences de l'assuré, personne physique ou que les compétences de ses diagnostiqueurs salariés aient été certifiées par un organisme accrédité, lorsque la réglementation l'exige, et ce pour l'ensemble des diagnostics réalisés :

Réperage listes A et B, constitution de DAPP et de DTA, évaluation périodique de l'état de conservation des matériaux et produits contenant de l'amiante, sauf dans les immeubles de grande hauteur (IGH), les établissements recevant du public (ERP) des catégories 1 à 4, les immeubles de travail hébergeant plus de 300 personnes et les bâtiments industriels.

(Amiante sans mention)

Exposition au plomb (CREP), parties privatives et parties communes

Recherche de plomb avant travaux

Diagnostic termite avant vente, parties privatives et parties communes

Etat parasite - Diagnostic Mérieux

Etat de l'installation intérieure de gaz

Diagnostic de performance énergétique (DPE) individuel

Etat de l'installation intérieure de l'électricité, parties privatives et parties communes

Loi Carrez

Etat des Risques et Pollutions (ERP)

Millèmes de copropriété, tantômes de charges

Constant logement décent

Prix conventionné - Normes d'habitabilité

Diagnostic mètreage habitable - Relevé de surfaces

Plans et croquis à l'exclusion de toute activité de conception

Etat des lieux locatif

Relevé de cotes pour la réalisation de plans d'évacuation et constat visuel de présence ou non de portes coupe-feu dans les immeubles d'habitation

Détermination de la concentration de plomb dans l'eau des canalisations

Installation de détecteurs de fumée

Réalisation des attestations de prise en compte de la réglementation thermique pour les maisons individuelles ou accolées

Conseil et Etude en Rénovation Énergétique

Assainissement collectif

Diagnostic sécurité piscine

La présente attestation est délivrée pour la période du 1<sup>er</sup> janvier 2020 au 31 janvier 2020 et sous réserve du paiement de la cotisation émise ou à émettre.

Garantie RC Professionnelle: 3 000 000 € par sinistre et par année d'assurance.

Le présent document, établi par Allianz I.A.R.D., a pour objet d'attester l'existence d'un contrat. Il constitue une présomption d'application des garanties, mais ne peut engager Allianz I.A.R.D. au-delà des conditions et limites du contrat auquel il se réfère. Les exceptions de garantie opposables aux souscripteurs et assurés le sont également à toute personne bénéficiaire de l'indemnité (restation, nullité, règle proportionnelle, exclusions, déchéances...). Toute adjonction autre que les cachets et signature du représentant de la Société est réputée non écrite.

Etablie à La Défense, le 26 décembre 2019, Pour Allianz



Allianz I.A.R.D.  
Entreprise régie par le Code des Assurances  
Société anonyme au capital de 991 967 200 euros

Siège social  
1 cours Michelet - CS 30051 - 92076 Paris La Défense cedex  
542 110 291 RCS Nanterre

## Certifications

**la certification QUALIXPERT**

Certificat N° C2788

Monsieur Baptiste FERNANDEZ

Certifié dans le cadre du processus de certification PRO4 consultable sur [www.qualixpert.com](http://www.qualixpert.com) conformément à l'ordonnance 2005-655 titre III du 8 juin 2005 et au décret 2006-1114 du 05 septembre 2006.

dans le(s) domaine(s) suivant(s) :

Amiante sans mention	Certificat valable Du 27/06/2017 au 26/06/2022	Arrêté du 25 juillet 2016 définissant les critères de certification des compétences des personnes physiques opérateurs de réperages d'évaluation périodique de l'état de conservation des matériaux et produits contenant de l'amiante, et d'examen visuel après travaux dans les immeubles bâtis et les critères d'accréditation des organismes de certification.
Constat de risque d'exposition au plomb	Certificat valable Du 27/06/2017 au 26/06/2022	Arrêté du 21 novembre 2009 modifié définissant les critères de certification des compétences des personnes physiques opérateurs de constats de risque d'exposition au plomb, des diagnostics du risque d'exposition au plomb des peintures ou des contrôles après travaux en présence de plomb, et les critères d'accréditation des organismes de certification.
Diagnostic de performance énergétique individuel	Certificat valable Du 25/07/2017 au 24/07/2022	Arrêté du 16 octobre 2006 modifié définissant les critères de certification des compétences des personnes physiques réalisant le diagnostic de performance énergétique ou l'attribution de primes en contrepartie de la réglementation thermique, et les critères d'accréditation des organismes de certification.
Etat des installations intérieures d'électricité	Certificat valable Du 25/07/2017 au 24/07/2022	Arrêté du 8 juillet 2008 modifié définissant les critères de certification des compétences des personnes physiques réalisant l'état de l'installation intérieure d'électricité et les critères d'accréditation des organismes de certification.
Etat des installations intérieures de gaz	Certificat valable Du 27/06/2017 au 26/06/2022	Arrêté du 06 avril 2007 modifié définissant les critères de certification des compétences des personnes physiques réalisant l'état de l'installation intérieure de gaz et les critères d'accréditation des organismes de certification.
Etat relatif à la présence de termites dans le bâtiment mention France Métropolitaine	Certificat valable Du 27/06/2017 au 26/06/2022	Arrêté du 30 octobre 2006 modifié définissant les critères de certification des compétences des personnes physiques réalisant l'état relatif à la présence de termites dans le bâtiment et les critères d'accréditation des organismes de certification.

Date d'établissement le mardi 25 juillet 2017

Marjorie ALBERT  
Directrice Administrative

P/O

LDC 17 rue Bismarck - B11000 Valenciennes  
Tel: 03 59 73 10 13 - Fax: 03 53 73 38 87 - [www.qualixpert.com](http://www.qualixpert.com)  
Sarl au capital de 8000 euros - APE 7120B - RCS Caenres SIRET 433 637 832 0001B

## Attestation d'indépendance

« Je soussigné Baptiste FERNANDEZ, Gérant du Cabinet AGENDA, atteste sur l'honneur, conformément aux articles L271-6 et R271-3 du Code de la Construction et de l'Habitation :

- Disposer des moyens en matériel et en personnel nécessaires aux prestations ;
- Que les personnes chargées de la réalisation des états, constats et diagnostics disposent des moyens et des certifications requises leur permettant de mener à bien leur mission ;
- Avoir souscrit une assurance permettant de couvrir les conséquences d'un engagement de notre responsabilité en raison de nos interventions ;
- N'avoir aucun lien de nature à porter atteinte à notre impartialité et à notre indépendance, ni avec le propriétaire ou son mandataire qui fait appel à nous, ni avec une entreprise pouvant réaliser des travaux sur les ouvrages, installations ou équipements pour lesquels il nous est demandé de réaliser la présente mission, et notamment :
  - N'accorder, directement ou indirectement, à l'entité visée à l'article 1er de la loi n° 70-9 du 2 janvier 1970 qui intervient pour la vente ou la location du bien objet de la présente mission, aucun avantage ni rétribution, sous quelque forme que ce soit ;
  - Ne recevoir, directement ou indirectement, de la part d'une entreprise pouvant réaliser des travaux sur les ouvrages, installations ou équipements sur lesquels porte la présente mission, aucun avantage ni rétribution, sous quelque forme que ce soit. »

AGENDA DIAGNOSTICS  
CABINET D'EXPERTISES BAPTISTE FERNANDEZ  
41, rue du Général de Gaulle  
65200 BAGNERES DE BIGORRE  
Tél. : 05.62.91.19.32  
R.C.S. : 838 641 132



**CABINET BAPTISTE FERNANDEZ**

41 rue du Général DE GAULLE  
65200 BAGNÈRES DE BIGORRE

Tél : 05 62 91 19 32

Mob : 06 52 61 65 13

baptiste.fernandez@agendadiagnostics.fr

**Mr Fabrice PARIENTE**

**Dossier N° 2020-06-01476 #E1**

# État de l'installation intérieure d'électricité

## DESIGNATION DU OU DES IMMEUBLES BATIS

Adresse : **27 rue Jacques Soubielle**  
**65200 BAGNÈRES DE BIGORRE**  
Référence cadastrale : **AK / 343**  
Lot(s) de copropriété : **Sans objet**  
Type d'immeuble : **Maison individuelle**  
Année de construction : **Antérieur à 1949**  
Année de l'installation : **> 15 ans**  
Distributeur d'électricité : **Enedis**



Étage : **Sans objet**      Palier : **Sans objet**      N° de porte : **Sans objet**      Identifiant fiscal (si connu) : **Non communiqué**

Identification des parties du bien (pièces et emplacements) n'ayant pu être visitées et justification : **Néant**

## IDENTIFICATION DU DONNEUR D'ORDRE

Donneur d'ordre : **Mr PARIENTE Fabrice – 27 rue Jacques Soubielle 65200 BAGNÈRES DE BIGORRE**

Qualité du donneur d'ordre (sur déclaration de l'intéressé) : **PROPRIETAIRE**

Propriétaire : **Mr Fabrice PARIENTE – 27 rue Jacques Soubielle 65200 BAGNÈRES DE BIGORRE**

## IDENTIFICATION DE L'OPERATEUR AYANT REALISE L'INTERVENTION

Opérateur de diagnostic : **Baptiste FERNANDEZ**  
Certification n°C2768 délivré par Qualixpert - 17 Rue Borrel - 81100 Castres - Validité : 26/06/2022

Cabinet de diagnostics : **CABINET Baptiste FERNANDEZ**  
**41 rue du Général DE GAULLE – 65200 BAGNÈRES DE BIGORRE**  
N° SIRET : **838 641 132 00017**

Compagnie d'assurance : **ALLIANZ**      N° de police : **49 366 477**      Validité : **du 01/01/2019 au 31/12/2019**

Le présent rapport est établi par une personne dont les compétences sont certifiées par l'organisme certificateur mentionné sous le nom de l'opérateur de diagnostic concerné.

## REALISATION DE LA MISSION

N° de dossier : **2020-06-01476 #E1**

Ordre de mission du : **09/06/2020**  
L'attestation requise par l'article R271-3 du CCH, reproduite en annexe, a été transmise au donneur d'ordre préalablement à la conclusion du contrat de prestation de service.

Accompagnateur(s) : **IAD MR Xavier ALIZARD (Agence)**

Document(s) fourni(s) : **Aucun**

[www.agendadiagnostics.fr](http://www.agendadiagnostics.fr)

Chaque cabinet est juridiquement et financièrement indépendant.  
SARL au capital de 1.000 € - SIRET : 838 641 132 00017 - APE : 7120B



Moyens mis à disposition : **Aucun**

Commentaires : **Néant**

## CADRE REGLEMENTAIRE

- Articles L134-7 et R134-10 à R134-13 du Code de la Construction et de l'Habitation
- Articles 2 et 3-3 de la Loi n° 89-462 du 6 juillet 1989 tendant à améliorer les rapports locatifs
- Décret 2016-1105 du 11 août 2016 relatif à l'état de l'installation intérieure d'électricité dans les logements en location
- Arrêté du 28 septembre 2017 définissant le modèle et la méthode de réalisation de l'état de l'installation intérieure d'électricité dans les immeubles à usage d'habitation
- Norme NF C 16-600 : État des installations électriques des parties privatives des locaux à usage d'habitation  
=> Nous ne retenons de cette norme que les points n'entrant pas en contradiction avec l'arrêté du 28 septembre 2017, dont notamment les numéros d'article et les libellés d'anomalie (non définis dans l'arrêté), ainsi que les adéquations non précisées dans l'arrêté

Nota : L'ensemble des références légales, réglementaires et normatives s'entendent de la version des textes en vigueur au jour de la réalisation du diagnostic.

## RAPPEL DES LIMITES DU CHAMP DE REALISATION DU DIAGNOSTIC

L'état de l'installation intérieure d'électricité porte sur l'ensemble de l'installation intérieure d'électricité à basse tension des locaux à usage d'habitation située en aval de l'appareil général de commande et de protection de cette installation. Il ne concerne pas les matériels d'utilisation amovibles, ni les circuits internes des matériels d'utilisation fixes, destinés à être reliés à l'installation électrique fixe, ni les installations de production ou de stockage par batteries d'énergie électrique du générateur jusqu'au point d'injection au réseau public de distribution d'énergie ou au point de raccordement à l'installation intérieure. Il ne concerne pas non plus les circuits de téléphonie, de télévision, de réseau informatique, de vidéophonie, de centrale d'alarme, etc., lorsqu'ils sont alimentés en régime permanent sous une tension inférieure ou égale à 50 V en courant alternatif et 120 V en courant continu.

L'intervention de l'opérateur réalisant l'état de l'installation intérieure d'électricité ne porte que sur les constituants visibles, visitables, de l'installation au moment du diagnostic. Elle s'effectue sans démontage de l'installation électrique (hormis le démontage des capots des tableaux électriques lorsque cela est possible) ni destruction des isolants des câbles.

Des éléments dangereux de l'installation intérieure d'électricité peuvent ne pas être repérés, notamment :

- Les parties de l'installation électrique non visibles (incorporées dans le gros œuvre ou le second œuvre ou masquées par du mobilier) ou nécessitant un démontage ou une détérioration pour pouvoir y accéder (boîtes de connexion, conduits, plinthes, goulottes, huisseries, éléments chauffants incorporés dans la maçonnerie, luminaires des piscines plus particulièrement) ;
- Les parties non visibles ou non accessibles des tableaux électriques après démontage de leur capot ;
- Inadéquation entre le courant assigné (calibre) des dispositifs de protection contre les surintensités et la section des conducteurs sur toute la longueur des circuits.

Nota : Le diagnostic a pour objet d'identifier, par des contrôles visuels, des essais et des mesurages, les défauts susceptibles de compromettre la sécurité des personnes. En aucun cas, il ne constitue un contrôle de conformité de l'installation vis-à-vis d'une quelconque réglementation.

## CONCLUSION RELATIVE A L'EVALUATION DES RISQUES POUVANT PORTER ATTEINTE A LA SECURITE DES PERSONNES

**Dans le cadre de la mission objet du présent rapport,  
l'installation intérieure d'électricité comporte une ou des anomalies.**

Présence de points de contrôle n'ayant pu être vérifiés.

### **Anomalies avérées selon les domaines suivants**

Dans cette synthèse, une anomalie compensée par une mesure compensatoire correctement mise en œuvre n'est pas prise en compte.

- 1) Appareil général de commande et de protection et son accessibilité
- 2) Dispositif de protection différentiel à l'origine de l'installation / Prise de terre et installation de mise à la terre

- 3) Dispositif de protection contre les surintensités adapté à la section des conducteurs, sur chaque circuit
- 4) La liaison équipotentielle et installation électrique adaptées aux conditions particulières des locaux contenant une douche ou une baignoire
- 5) Matériels électriques présentant des risques de contacts directs avec des éléments sous tension – Protection mécanique des conducteurs
- 6) Matériels électriques vétustes, inadaptés à l'usage

### Installations particulières

- P1-P2) Appareils d'utilisation situés dans des parties communes et alimentés depuis la partie privative ou inversement
- P3) Piscine privée, ou bassin de fontaine

### Informations complémentaires

- IC) Socles de prise de courant, dispositif à courant différentiel résiduel à haute sensibilité

## ANOMALIES IDENTIFIEES

DOMAINE / N° ARTICLE <sup>(1)(2)</sup>	Libellé et localisation (*) des anomalies / Mesures compensatoires <sup>(3)</sup>	Photo
3 / B.4.3 i	Le courant assigné de l'interrupteur assurant la coupure de l'ensemble de l'installation n'est pas adapté. <u>Localisation</u> : Appareil général de commande et de protection	

#### ■ Légende des renvois

- (1) Référence des anomalies selon la norme NF C 16-600 – Annexe B
- (2) Référence des mesures compensatoires selon la norme NF C 16-600 – Annexe B
- (3) Une mesure compensatoire est une mesure qui permet de limiter un risque de choc électrique lorsque les règles fondamentales de sécurité ne peuvent s'appliquer pleinement pour des raisons soit économiques, soit techniques, soit administratives. Le n° d'article et le libellé de la mesure compensatoire sont indiqués au-dessous de l'anomalie concernée.
- (\*) Avertissement : la localisation des anomalies n'est pas exhaustive. Il est admis que l'opérateur de diagnostic ne procède à la localisation que d'une anomalie par point de contrôle. Toutefois, cet avertissement ne concerne pas le test de déclenchement des dispositifs différentiels.

## INFORMATIONS COMPLEMENTAIRES

### IC) SOCLES DE PRISE DE COURANT, DISPOSITIF A COURANT DIFFERENTIEL RESIDUEL A HAUTE SENSIBILITE

DOMAINE / N° ARTICLE <sup>(1)</sup>	Libellé des informations	Photo
IC / B.11 a3	Il n'y a aucun dispositif différentiel à haute sensibilité $\leq 30$ mA.	
IC / B.11 b1	L'ensemble des socles de prise de courant est de type à obturateur.	
IC / B.11 c1	L'ensemble des socles de prise de courant possède un puits de 15 mm.	

(1) Référence des informations complémentaires selon la norme NF C 16-600 – Annexe B

## AVERTISSEMENT PARTICULIER

### Points de contrôle n'ayant pu être vérifiés

DOMAINE / N° ARTICLE <sup>(1)</sup>	Libellé des points de contrôle n'ayant pu être vérifiés	Motifs
2 / B.3.3.2 a	Présence d'un conducteur de terre	Non trouvé.
2 / B.3.3.4 b	Section satisfaisante du conducteur de liaison équipotentielle principale	Conducteur(s) de liaison équipotentielle principale non trouvé(s).



(1) Référence des numéros d'articles selon la norme NF C 16-600 – Annexe C

Pour les points de contrôle du diagnostic n'ayant pu être vérifiés, il est recommandé de faire contrôler ces points par un installateur électricien qualifié ou par un organisme d'inspection accrédité dans le domaine de l'électricité, ou, si l'installation électrique n'était pas alimentée, par un opérateur de diagnostic certifié lorsque l'installation sera alimentée.

## Installations, parties d'installation ou spécificités non couvertes

Néant

## Constatations concernant l'installation électrique et/ou son environnement

Néant

## Autres types de constatation

Néant

## CONCLUSION RELATIVE A L'EVALUATION DES RISQUES RELEVANT DU DEVOIR DE CONSEIL DE PROFESSIONNEL

L'installation intérieure d'électricité comportant une ou des anomalies, il est recommandé au propriétaire de les supprimer en consultant dans les meilleurs délais un installateur électricien qualifié afin d'éliminer les dangers qu'elle(s) présente(nt).

## DATES DE VISITE ET D'ETABLISSEMENT DE L'ETAT

Visite effectuée le **09/06/2020**

Opérateur de diagnostic : **Baptiste FERNANDEZ**

État rédigé à **BAGNÈRES DE BIGORRE**, le **06/07/2020**

Durée de validité :

Vente : **Trois ans, jusqu'au 05/07/2023**

Location : **Six ans, jusqu'au 05/07/2026**

Signature de l'opérateur de diagnostic

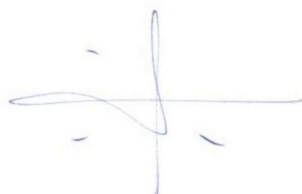

Cachet de l'entreprise



**CABINET BAPTISTE FERNANDEZ**

41 rue du Général DE GAULLE  
65200 BAGNÈRES DE BIGORRE

Tél : 05 62 91 19 32

SIRET : 838 641 132 00017 – APE : 7120B

Le présent rapport ne peut être reproduit que dans son intégralité (annexes comprises), et avec l'accord écrit de son signataire.

## EXPLICITATIONS DETAILLEES RELATIVES AUX RISQUES ENCOURUS

### Description des risques encourus en fonction des anomalies identifiées

#### APPAREIL GENERAL DE COMMANDE ET DE PROTECTION

Cet appareil, accessible à l'intérieur du logement permet d'interrompre, en cas d'urgence, en un lieu unique, connu et accessible, la totalité de la fourniture de l'alimentation électrique.

Son absence, son inaccessibilité ou un appareil inadapté ne permet pas d'assurer cette fonction de coupure en cas de danger (risque d'électrisation, voire d'électrocution), d'incendie, ou d'intervention sur l'installation électrique.

#### DISPOSITIF DE PROTECTION DIFFERENTIELLE A L'ORIGINE DE L'INSTALLATION

Ce dispositif permet de protéger les personnes contre les risques de choc électrique lors d'un défaut d'isolement sur un matériel électrique. Son absence ou son mauvais fonctionnement peut être la cause d'une électrisation, voire d'une électrocution.



### PRISE DE TERRE ET INSTALLATION DE MISE A LA TERRE

Ces éléments permettent, lors d'un défaut d'isolement sur un matériel électrique, de dévier à la terre le courant de défaut dangereux qui en résulte.

L'absence de ces éléments ou leur inexistence partielle peut être la cause d'une électrisation, voire d'une électrocution.

### DISPOSITIF DE PROTECTION CONTRE LES SURINTENSITES

Les disjoncteurs divisionnaires ou coupe-circuits à cartouche fusible, à l'origine de chaque circuit, permettent de protéger les conducteurs et câbles électriques contre les échauffements anormaux dus aux surcharges ou courts-circuits.

L'absence de ces dispositifs de protection ou leur calibre trop élevé peut être à l'origine d'incendies.

### LIAISON EQUIPOTENTIELLE DANS LES LOCAUX CONTENANT UNE BAIGNOIRE OU UNE DOUCHE

Elle permet d'éviter, lors d'un défaut, que le corps humain ne soit traversé par un courant électrique dangereux.

Son absence privilégie, en cas de défaut, l'écoulement du courant électrique par le corps humain, ce qui peut être la cause d'une électrisation, voire d'une électrocution.

### CONDITIONS PARTICULIERES DANS LES LOCAUX CONTENANT UNE BAIGNOIRE OU UNE DOUCHE

Les règles de mise en œuvre de l'installation électrique à l'intérieur de tels locaux permettent de limiter le risque de chocs électriques, du fait de la réduction de la résistance électrique du corps humain lorsque celui-ci est mouillé ou immergé.

Le non-respect de celles-ci peut être la cause d'une électrisation, voire d'une électrocution.

### MATERIELS ELECTRIQUES PRESENTANT DES RISQUES DE CONTACT DIRECT

Les matériels électriques dont des parties nues sous tension sont accessibles (matériels électriques anciens, fils électriques dénudés, bornes de connexion non placées dans une boîte équipée d'un couvercle, matériels électriques cassés, etc.) présentent d'importants risques d'électrisation, voire d'électrocution.

### MATERIELS ELECTRIQUES VETUSTES OU INADAPTES A L'USAGE

Ces matériels électriques, lorsqu'ils sont trop anciens, n'assurent pas une protection satisfaisante contre l'accès aux parties nues sous tension ou ne possèdent plus un niveau d'isolement suffisant. Lorsqu'ils ne sont pas adaptés à l'usage que l'on veut en faire, ils deviennent très dangereux lors de leur utilisation. Dans les deux cas, ces matériels présentent d'importants risques d'électrisation, voire d'électrocution.

### APPAREILS D'UTILISATION SITUES DANS DES PARTIES COMMUNES ET ALIMENTES DEPUIS LES PARTIES PRIVATIVES

Lorsque l'installation électrique issue de la partie privative n'est pas mise en œuvre correctement, le contact d'une personne avec la masse d'un matériel électrique en défaut ou une partie active sous tension, peut être la cause d'électrisation, voire d'électrocution.

### PISCINE PRIVEE OU BASSIN DE FONTAINE

Les règles de mise en œuvre de l'installation électrique et des équipements associés à la piscine ou bassin de fontaine permettent de limiter le risque de chocs électriques, du fait de la réduction de la résistance électrique du corps humain lorsque celui-ci est mouillé ou immergé.

Le non-respect de celles-ci peut être la cause d'une électrisation, voire d'une électrocution.

## **Informations complémentaires**

### DISPOSITIF(S) DIFFERENTIEL(S) A HAUTE SENSIBILITE PROTEGEANT TOUT OU PARTIE DE L'INSTALLATION ELECTRIQUE

L'objectif est d'assurer rapidement la coupure du courant de l'installation électrique ou du circuit concerné, dès l'apparition d'un courant de défaut même de faible valeur. C'est le cas notamment lors de la défaillance occasionnelle (telle que l'usure normale ou anormale des matériels, l'imprudence ou le défaut d'entretien, la rupture du conducteur de mise à la terre d'un matériel électrique) des mesures classiques de protection contre les risques d'électrisation, voire d'électrocution.

### SOCLES DE PRISE DE COURANT DE TYPE A OBTURATEURS

L'objectif est d'éviter l'introduction, en particulier par un enfant, d'un objet dans une alvéole d'un socle de prise de courant sous tension pouvant entraîner des brûlures graves et/ou l'électrisation, voire l'électrocution.

## SOCLES DE PRISE DE COURANT DE TYPE A PUIITS (15 MM MINIMUM)

La présence d'un puits au niveau d'un socle de prise de courant évite le risque d'électrisation, voire d'électrocution, au moment de l'introduction des fiches mâles non isolées d'un cordon d'alimentation.

## ANNEXES

### Caractéristiques de l'installation

#### INFORMATIONS GENERALES

Caractéristique	Valeur
<i>Distributeur d'électricité</i>	<b>Enedis</b>
<i>L'installation est sous tension</i>	<b>Oui</b>
<i>Type d'installation</i>	<b>Monophasé</b>
<i>Année de l'installation</i>	<b>&gt; 15 ans</b>

#### DISJONCTEUR DE BRANCHEMENT A PUISSANCE LIMITEE

Caractéristique	Valeur
<i>Localisation</i>	<b>Parties communes Rez de chaussée Entrée</b>
<i>Calibre</i>	<b>30 / 60 A</b>
<i>Intensité de réglage</i>	<b>60 A</b>
<i>Différentiel</i>	<b>500 mA</b>

#### AUTRE DISPOSITIF DE COUPURE D'URGENCE

Il s'agit d'un dispositif autre que le disjoncteur de branchement ou, le cas échéant, le disjoncteur général.

Caractéristique	Valeur
<i>Localisation</i>	<b>Entrée</b>
<i>Type d'appareil</i>	<b>Interrupteur</b>
<i>Calibre</i>	<b>20 A</b>

#### PRISE DE TERRE

Caractéristique	Valeur
<i>Résistance</i>	<b>24 <math>\Omega</math></b>
<i>Section du conducteur de terre</i>	<b>Non vérifiable</b>
<i>Section du conducteur principal de protection</i>	<b>6 mm<sup>2</sup></b>
<i>Section du conducteur de liaison équipotentielle principale</i>	<b>Conducteur(s) de liaison équipotentielle principale non trouvé(s).</b>

#### TABLEAU DE REPARTITION PRINCIPAL N°1

Caractéristique	Valeur
<i>Localisation</i>	<b>Parties communes Rez de chaussée Entrée</b>
<i>Section des conducteurs de la canalisation d'alimentation</i>	<b>Cuivre 16 mm<sup>2</sup></b>

## Planche photographique

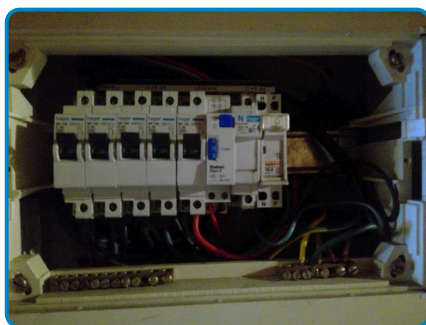



## Attestation d'assurance

Police n°49 366 477 - Adhérent GS n°255063

### Attestation d'assurance



Allianz Responsabilité Civile Activités de Services

La Sûr d'Assurances, Allianz I.A.R.D., dont le siège social est situé, 1 cours Michelet - CS 30051 - 92076 Paris La Défense cedex certifie que :

**CABINET D'EXPERTISES BAPTISTE FERNANDEZ**  
Baptiste FERNANDEZ  
41 rue du Général de Gaulle  
65200 BAGNERES-DE-BIGORRE

est titulaire d'un contrat Allianz Responsabilité Civile Activités de Services souscrit auprès d'elle sous le N° 49366477.

Ce contrat a pour objet de :

- satisfaire aux obligations édictées par l'ordonnance n° 2005 - 655 du 8 juin 2005 et son décret d'application n° 2006 - 1114 du 5 septembre 2006, codifié aux articles R 271-1 à R 212-4 et L 271-4 à L 271-6 du Code de la construction et de l'habitation, ainsi que ses textes subséquents ;
- garantir l'Assuré contre les conséquences pécuniaires de la responsabilité civile professionnelle qu'il peut encourir à l'égard d'autrui du fait des activités, telles que déclarées aux Dispositions Particulières, à savoir :

Sont couvertes les activités suivantes, sous réserve que les compétences de l'assuré, personne physique ou que les compétences de ses diagnostiqueurs salariés aient été certifiées par un organisme accrédité, lorsque la réglementation l'exige, et ce pour l'ensemble des diagnostics réalisés :

Réperage listes A et B, constitution de DAPP et de DTA, évaluation périodique de l'état de conservation des matériaux et produits contenant de l'amiante, sauf dans les immeubles de grande hauteur (IGH), les établissements recevant du public (ERP) des catégories 1 à 4, les immeubles de travail hébergeant plus de 300 personnes et les bâtiments industriels.

(Amiante sans mention)

Exposition au plomb (CREP), parties privatives et parties communes

Recherche de plomb avant travaux

Diagnostic termite avant vente, parties privatives et parties communes

Etat parasite - Diagnostic Mérieux

Etat de l'installation intérieure de gaz

Diagnostic de performance énergétique (DPE) individuel

Etat de l'installation intérieure de l'électricité, parties privatives et parties communes

Loi Carrez

Etat des Risques et Pollutions (ERP)

Millèmes de copropriété, tantômes de charges

Constat logement décent

Prix conventionné - Normes d'habitabilité

Diagnostic mètreage habitable - Relevé de surfaces

Plans et croquis à l'exclusion de toute activité de conception

Etat des lieux locatif

Relevé de cotes pour la réalisation de plans d'évacuation et constat visuel de présence ou non de portes coupe-feu dans les immeubles d'habitation

Détermination de la concentration de plomb dans l'eau des canalisations

Installation de détecteurs de fumée

Réalisation des attestations de prise en compte de la réglementation thermique pour les maisons individuelles ou accolées

Conseil et Etude en Rénovation Énergétique

Assainissement collectif

Diagnostic sécurité piscine

La présente attestation est délivrée pour la période du 1<sup>er</sup> janvier 2020 au 31 janvier 2020 et sous réserve du paiement de la cotisation émise ou à émettre.

**Garantie RC Professionnelle: 3 000 000 € par sinistre et par année d'assurance.**

Le présent document, établi par Allianz I.A.R.D., a pour objet d'attester l'existence d'un contrat. Il constitue une présomption d'application des garanties, mais ne peut engager Allianz I.A.R.D. au-delà des conditions et limites du contrat auquel il se réfère. Les exceptions de garantie opposables aux souscripteurs et assurés le sont également à toute personne bénéficiaire de l'indemnité (restation, nullité, règle proportionnelle, exclusions, déchéances...). Toute adjonction autre que les cachets et signature du représentant de la Société est réputée non écrite.

Etablie à La Défense, le 26 décembre 2019, Pour Allianz



Allianz I.A.R.D.  
Entreprise régie par le Code des Assurances  
Société anonyme au capital de 991 967 200 euros

Siège social  
1 cours Michelet - CS 30051 - 92076 Paris La Défense cedex  
542 110 291 RCS Nanterre

## Certifications

**la certification QUALIXPERT**

Certificat N° C2788

Monsieur Baptiste FERNANDEZ

Certifié dans le cadre du processus de certification PR04 consultable sur [www.qualixpert.com](http://www.qualixpert.com) conformément à l'ordonnance 2005-655 titre III du 8 juin 2005 et au décret 2006-1114 du 05 septembre 2006.

dans le(s) domaine(s) suivant(s) :

<b>Amiante sans mention</b>	<b>Certificat valable</b> Du 27/06/2017 au 26/06/2022	Arrêté du 25 juillet 2016 définissant les critères de certification des compétences des personnes physiques opérateurs de réperages d'évaluation périodique de l'état de conservation des matériaux et produits contenant de l'amiante, et d'examen visuel après travaux dans les immeubles bâtis et les critères d'accréditation des organismes de certification.
<b>Constat de risque d'exposition au plomb</b>	<b>Certificat valable</b> Du 27/06/2017 au 26/06/2022	Arrêté du 21 novembre 2009 modifié définissant les critères de certification des compétences des personnes physiques réalisant le diagnostic de risque d'exposition au plomb, des diagnostics du risque d'exposition au plomb des peintures et des contrôles après travaux en présence de plomb, et les critères d'accréditation des organismes de certification.
<b>Diagnostic de performance énergétique individuel</b>	<b>Certificat valable</b> Du 25/07/2017 au 24/07/2022	Arrêté du 16 octobre 2006 modifié définissant les critères de certification des compétences des personnes physiques réalisant le diagnostic de performance énergétique ou l'attribution de primes en contrepartie de la réglementation thermique, et les critères d'accréditation des organismes de certification.
<b>Etat des installations intérieures d'électricité</b>	<b>Certificat valable</b> Du 25/07/2017 au 24/07/2022	Arrêté du 8 juillet 2008 modifié définissant les critères de certification des compétences des personnes physiques réalisant l'état de l'installation intérieure d'électricité et les critères d'accréditation des organismes de certification.
<b>Etat des installations intérieures de gaz</b>	<b>Certificat valable</b> Du 27/06/2017 au 26/06/2022	Arrêté du 06 avril 2007 modifié définissant les critères de certification des compétences des personnes physiques réalisant l'état de l'installation intérieure de gaz et les critères d'accréditation des organismes de certification.
<b>Etat relatif à la présence de termites dans le bâtiment mention France Métropolitaine</b>	<b>Certificat valable</b> Du 27/06/2017 au 26/06/2022	Arrêté du 30 octobre 2006 modifié définissant les critères de certification des compétences des personnes physiques réalisant l'état relatif à la présence de termites dans le bâtiment et les critères d'accréditation des organismes de certification.

Date d'établissement le mardi 25 juillet 2017

Marjorie ALBERT  
Directrice Administrative

P/O

LDC 17 rue Bismarck - B1100 Nanterre  
Tel: 01 89 73 10 13 - Fax: 01 89 73 38 87 - [www.qualixpert.com](http://www.qualixpert.com)  
Sarl au capital de 8000 euros - APE 7120B - RCS Nanterre 433 637 832 00018

## Attestation d'indépendance

« Je soussigné Baptiste FERNANDEZ, Gérant du Cabinet AGENDA, atteste sur l'honneur, conformément aux articles L271-6 et R271-3 du Code de la Construction et de l'Habitation :

- Disposer des moyens en matériel et en personnel nécessaires aux prestations ;
- Que les personnes chargées de la réalisation des états, constats et diagnostics disposent des moyens et des certifications requises leur permettant de mener à bien leur mission ;
- Avoir souscrit une assurance permettant de couvrir les conséquences d'un engagement de notre responsabilité en raison de nos interventions ;
- N'avoir aucun lien de nature à porter atteinte à notre impartialité et à notre indépendance, ni avec le propriétaire ou son mandataire qui fait appel à nous, ni avec une entreprise pouvant réaliser des travaux sur les ouvrages, installations ou équipements pour lesquels il nous est demandé de réaliser la présente mission, et notamment :
  - N'accorder, directement ou indirectement, à l'entité visée à l'article 1er de la loi n° 70-9 du 2 janvier 1970 qui intervient pour la vente ou la location du bien objet de la présente mission, aucun avantage ni rétribution, sous quelque forme que ce soit ;
  - Ne recevoir, directement ou indirectement, de la part d'une entreprise pouvant réaliser des travaux sur les ouvrages, installations ou équipements sur lesquels porte la présente mission, aucun avantage ni rétribution, sous quelque forme que ce soit. »

AGENDA DIAGNOSTICS  
CABINET D'EXPERTISES BAPTISTE FERNANDEZ  
41, rue du Général de Gaulle  
65200 BAGNERES DE BIGORRE  
Tél. : 05.62.91.19.32  
R.C.S. : 838 641 132



**CABINET BAPTISTE FERNANDEZ**

41 rue du Général DE GAULLE  
65200 BAGNÈRES DE BIGORRE

Tél : 05 62 91 19 32

Mob : 06 52 61 65 13

baptiste.fernandez@agendadiagnostics.fr

**Mr Fabrice PARIENTE**

**Dossier N° 2020-06-01476 #E2**

# État de l'installation intérieure d'électricité

## DESIGNATION DU OU DES IMMEUBLES BATIS

Adresse : **27 rue Jacques Soubielle**  
**65200 BAGNÈRES DE BIGORRE**  
Référence cadastrale : **AK / 343**  
Lot(s) de copropriété : **Sans objet**  
Type d'immeuble : **Appartement**  
Année de construction : **Antérieur à 1949**  
Année de l'installation : **> 15 ans**  
Distributeur d'électricité : **Enedis**



Étage : **Sans objet**      Palier : **Sans objet**      N° de porte : **Sans objet**      Identifiant fiscal (si connu) : **Non communiqué**

Identification des parties du bien (pièces et emplacements) n'ayant pu être visitées et justification : **Néant**

## IDENTIFICATION DU DONNEUR D'ORDRE

Donneur d'ordre : **Mr PARIENTE Fabrice – 27 rue Jacques Soubielle 65200 BAGNÈRES DE BIGORRE**

Qualité du donneur d'ordre (sur déclaration de l'intéressé) : **PROPRIETAIRE**

Propriétaire : **Mr Fabrice PARIENTE – 27 rue Jacques Soubielle 65200 BAGNÈRES DE BIGORRE**

## IDENTIFICATION DE L'OPERATEUR AYANT REALISE L'INTERVENTION

Opérateur de diagnostic : **Baptiste FERNANDEZ**  
Certification n°C2768 délivré par Qualixpert - 17 Rue Borrel - 81100 Castres - Validité : 26/06/2022

Cabinet de diagnostics : **CABINET Baptiste FERNANDEZ**  
**41 rue du Général DE GAULLE – 65200 BAGNÈRES DE BIGORRE**  
N° SIRET : **838 641 132 00017**

Compagnie d'assurance : **ALLIANZ**      N° de police : **49 366 477**      Validité : **du 01/01/2019 au 31/12/2019**

Le présent rapport est établi par une personne dont les compétences sont certifiées par l'organisme certificateur mentionné sous le nom de l'opérateur de diagnostic concerné.

## REALISATION DE LA MISSION

N° de dossier : **2020-06-01476 #E2**

Ordre de mission du : **09/06/2020**

L'attestation requise par l'article R271-3 du CCH, reproduite en annexe, a été transmise au donneur d'ordre préalablement à la conclusion du contrat de prestation de service.

Accompagnateur(s) : **IAD MR Xavier ALIZARD (Agence)**

Document(s) fourni(s) : **Aucun**

[www.agendadiagnostics.fr](http://www.agendadiagnostics.fr)

Chaque cabinet est juridiquement et financièrement indépendant.  
SARL au capital de 1.000 € - SIRET : 838 641 132 00017 - APE : 7120B



Moyens mis à disposition : **Aucun**

Commentaires : **Néant**

## CADRE REGLEMENTAIRE

- Articles L134-7 et R134-10 à R134-13 du Code de la Construction et de l'Habitation
- Articles 2 et 3-3 de la Loi n° 89-462 du 6 juillet 1989 tendant à améliorer les rapports locatifs
- Décret 2016-1105 du 11 août 2016 relatif à l'état de l'installation intérieure d'électricité dans les logements en location
- Arrêté du 28 septembre 2017 définissant le modèle et la méthode de réalisation de l'état de l'installation intérieure d'électricité dans les immeubles à usage d'habitation
- Norme NF C 16-600 : État des installations électriques des parties privatives des locaux à usage d'habitation  
=> Nous ne retenons de cette norme que les points n'entrant pas en contradiction avec l'arrêté du 28 septembre 2017, dont notamment les numéros d'article et les libellés d'anomalie (non définis dans l'arrêté), ainsi que les adéquations non précisées dans l'arrêté

Nota : L'ensemble des références légales, réglementaires et normatives s'entendent de la version des textes en vigueur au jour de la réalisation du diagnostic.

## RAPPEL DES LIMITES DU CHAMP DE REALISATION DU DIAGNOSTIC

L'état de l'installation intérieure d'électricité porte sur l'ensemble de l'installation intérieure d'électricité à basse tension des locaux à usage d'habitation située en aval de l'appareil général de commande et de protection de cette installation. Il ne concerne pas les matériels d'utilisation amovibles, ni les circuits internes des matériels d'utilisation fixes, destinés à être reliés à l'installation électrique fixe, ni les installations de production ou de stockage par batteries d'énergie électrique du générateur jusqu'au point d'injection au réseau public de distribution d'énergie ou au point de raccordement à l'installation intérieure. Il ne concerne pas non plus les circuits de téléphonie, de télévision, de réseau informatique, de vidéophonie, de centrale d'alarme, etc., lorsqu'ils sont alimentés en régime permanent sous une tension inférieure ou égale à 50 V en courant alternatif et 120 V en courant continu.

L'intervention de l'opérateur réalisant l'état de l'installation intérieure d'électricité ne porte que sur les constituants visibles, visitables, de l'installation au moment du diagnostic. Elle s'effectue sans démontage de l'installation électrique (hormis le démontage des capots des tableaux électriques lorsque cela est possible) ni destruction des isolants des câbles.

Des éléments dangereux de l'installation intérieure d'électricité peuvent ne pas être repérés, notamment :

- Les parties de l'installation électrique non visibles (incorporées dans le gros œuvre ou le second œuvre ou masquées par du mobilier) ou nécessitant un démontage ou une détérioration pour pouvoir y accéder (boîtes de connexion, conduits, plinthes, goulottes, huisseries, éléments chauffants incorporés dans la maçonnerie, luminaires des piscines plus particulièrement) ;
- Les parties non visibles ou non accessibles des tableaux électriques après démontage de leur capot ;
- Inadéquation entre le courant assigné (calibre) des dispositifs de protection contre les surintensités et la section des conducteurs sur toute la longueur des circuits.

Nota : Le diagnostic a pour objet d'identifier, par des contrôles visuels, des essais et des mesurages, les défauts susceptibles de compromettre la sécurité des personnes. En aucun cas, il ne constitue un contrôle de conformité de l'installation vis-à-vis d'une quelconque réglementation.

## CONCLUSION RELATIVE A L'EVALUATION DES RISQUES POUVANT PORTER ATTEINTE A LA SECURITE DES PERSONNES

**Dans le cadre de la mission objet du présent rapport,  
l'installation intérieure d'électricité comporte une ou des anomalies.**

Présence d'installations, parties d'installation ou spécificités non couvertes.

### **Anomalies avérées selon les domaines suivants**

Dans cette synthèse, une anomalie compensée par une mesure compensatoire correctement mise en œuvre n'est pas prise en compte.

- 1) Appareil général de commande et de protection et son accessibilité
- 2) Dispositif de protection différentiel à l'origine de l'installation / Prise de terre et installation de mise à la terre

- 3) Dispositif de protection contre les surintensités adapté à la section des conducteurs, sur chaque circuit
- 4) La liaison équipotentielle et installation électrique adaptées aux conditions particulières des locaux contenant une douche ou une baignoire
- 5) Matériels électriques présentant des risques de contacts directs avec des éléments sous tension – Protection mécanique des conducteurs
- 6) Matériels électriques vétustes, inadaptés à l'usage



### Installations particulières

- P1-P2) Appareils d'utilisation situés dans des parties communes et alimentés depuis la partie privative ou inversement
- P3) Piscine privée, ou bassin de fontaine

### Informations complémentaires

- IC) Socles de prise de courant, dispositif à courant différentiel résiduel à haute sensibilité

## ANOMALIES IDENTIFIEES

DOMAINE / N° ARTICLE <sup>(1)(2)</sup>	Libellé et localisation (*) des anomalies / Mesures compensatoires <sup>(3)</sup>	Photo
2 / B.3.3.6 a1	Au moins un socle de prise de courant ne comporte pas de broche de terre.	
2 / B.3.3.6.1	<b>Mesure compensatoire</b> (pour B.3.3.6 a1) : Alors que des socles de prise de courant ou des circuits de l'installation ne sont pas reliés à la terre (B.3.3.6 a1, a2 et a3), la mesure compensatoire suivante est correctement mise en oeuvre : – Protection du (des) circuit (s) concerné (s) ou de l'ensemble de l'installation électrique par au moins un dispositif différentiel à haute sensibilité $\leq 30$ mA.	
3 / B.4.3 i	Le courant assigné de l'interrupteur assurant la coupure de l'ensemble de l'installation n'est pas adapté. <u>Localisation</u> : Appareil général de commande et de protection	
3 / B.4.3 j1	Le courant assigné de l'interrupteur différentiel placé en aval du disjoncteur de branchement n'est pas adapté. <u>Localisation</u> : Protection différentielle	
5 / B.7.3 d	L'installation électrique comporte au moins une connexion avec une partie active nue sous tension accessible.	
6 / B.8.3 b	L'installation comporte au moins un matériel électrique inadapté à l'usage. <u>Précision</u> : Douille(s) de chantier	
5 / B.8.3 e	Au moins un conducteur isolé n'est pas placé sur toute sa longueur dans un conduit, une goulotte, une plinthe ou une huisserie, en matière isolante ou métallique, jusqu'à sa pénétration dans le matériel électrique qu'il alimente.	

#### ■ Légende des renvois

- (1) Référence des anomalies selon la norme NF C 16-600 – Annexe B
- (2) Référence des mesures compensatoires selon la norme NF C 16-600 – Annexe B
- (3) Une mesure compensatoire est une mesure qui permet de limiter un risque de choc électrique lorsque les règles fondamentales de sécurité ne peuvent s'appliquer pleinement pour des raisons soit économiques, soit techniques, soit administratives. Le n° d'article et le libellé de la mesure compensatoire sont indiqués au-dessous de l'anomalie concernée.

(\*) Avertissement : la localisation des anomalies n'est pas exhaustive. Il est admis que l'opérateur de diagnostic ne procède à la localisation que d'une anomalie par point de contrôle. Toutefois, cet avertissement ne concerne pas le test de déclenchement des dispositifs différentiels.

## INFORMATIONS COMPLEMENTAIRES

### IC) SOCLES DE PRISE DE COURANT, DISPOSITIF A COURANT DIFFERENTIEL RESIDUEL A HAUTE SENSIBILITE

DOMAINE / N° ARTICLE <sup>(1)</sup>	Libellé des informations	Photo
IC / B.11 a1	L'ensemble de l'installation électrique est protégé par au moins un dispositif différentiel à haute sensibilité $\leq 30$ mA.	
IC / B.11 b1	L'ensemble des socles de prise de courant est de type à obturateur.	
IC / B.11 c2	Au moins un socle de prise de courant ne possède pas un puits de 15 mm.	

(1) Référence des informations complémentaires selon la norme NF C 16-600 – Annexe B

## AVERTISSEMENT PARTICULIER

### Points de contrôle n'ayant pu être vérifiés

Néant

### Installations, parties d'installation ou spécificités non couvertes

Les installations, parties de l'installation ou spécificités mentionnées ci-après ne sont pas couvertes par le présent diagnostic :

- ▶ Le logement étant situé dans un immeuble collectif d'habitation :
  - Installation de mise à la terre située dans les parties communes de l'immeuble collectif d'habitation (prise de terre, conducteur de terre, borne ou barrette principale de terre, liaison équipotentielle principale, conducteur principal de protection et la ou les dérivation(s) éventuelle(s) de terre situées en parties communes de l'immeuble d'habitation) : existence et caractéristiques ;
  - Le ou les dispositifs différentiels : adéquation entre la valeur de la résistance de la prise de terre et le courant différentiel-résiduel assigné (sensibilité) ;
  - Parties d'installation électrique situées dans les parties communes alimentant les matériels d'utilisation placés dans la partie privative : état, existence de l'ensemble des mesures de protection contre les contacts indirects et surintensités appropriées.

### Constatations concernant l'installation électrique et/ou son environnement

Néant

### Autres types de constatation

Néant

## CONCLUSION RELATIVE A L'EVALUATION DES RISQUES RELEVANT DU DEVOIR DE CONSEIL DE PROFESSIONNEL

L'installation intérieure d'électricité comportant une ou des anomalies, il est recommandé au propriétaire de les supprimer en consultant dans les meilleurs délais un installateur électricien qualifié afin d'éliminer les dangers qu'elle(s) présente(nt).



## DATES DE VISITE ET D'ETABLISSEMENT DE L'ETAT

Visite effectuée le **09/06/2020**

Opérateur de diagnostic : **Baptiste FERNANDEZ**

État rédigé à **BAGNÈRES DE BIGORRE**, le **06/07/2020**

Durée de validité :

Vente : **Trois ans, jusqu'au 05/07/2023**

Location : **Six ans, jusqu'au 05/07/2026**

*Signature de l'opérateur de diagnostic*

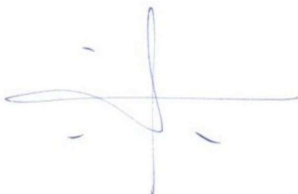

*Cachet de l'entreprise*



**CABINET BAPTISTE FERNANDEZ**

41 rue du Général DE GAULLE  
65200 BAGNÈRES DE BIGORRE

Tél : 05 62 91 19 32

SIRET : 838 641 132 00017 – APE : 7120B

Le présent rapport ne peut être reproduit que dans son intégralité (annexes comprises), et avec l'accord écrit de son signataire.

## EXPLICITATIONS DETAILLEES RELATIVES AUX RISQUES ENCOURUS

### **Description des risques encourus en fonction des anomalies identifiées**

#### APPAREIL GENERAL DE COMMANDE ET DE PROTECTION

Cet appareil, accessible à l'intérieur du logement permet d'interrompre, en cas d'urgence, en un lieu unique, connu et accessible, la totalité de la fourniture de l'alimentation électrique.

Son absence, son inaccessibilité ou un appareil inadapté ne permet pas d'assurer cette fonction de coupure en cas de danger (risque d'électrisation, voire d'électrocution), d'incendie, ou d'intervention sur l'installation électrique.

#### DISPOSITIF DE PROTECTION DIFFERENTIELLE A L'ORIGINE DE L'INSTALLATION

Ce dispositif permet de protéger les personnes contre les risques de choc électrique lors d'un défaut d'isolement sur un matériel électrique. Son absence ou son mauvais fonctionnement peut être la cause d'une électrisation, voire d'une électrocution.

#### PRISE DE TERRE ET INSTALLATION DE MISE A LA TERRE

Ces éléments permettent, lors d'un défaut d'isolement sur un matériel électrique, de dévier à la terre le courant de défaut dangereux qui en résulte.

L'absence de ces éléments ou leur inexistence partielle peut être la cause d'une électrisation, voire d'une électrocution.

#### DISPOSITIF DE PROTECTION CONTRE LES SURINTENSITES

Les disjoncteurs divisionnaires ou coupe-circuits à cartouche fusible, à l'origine de chaque circuit, permettent de protéger les conducteurs et câbles électriques contre les échauffements anormaux dus aux surcharges ou courts-circuits.

L'absence de ces dispositifs de protection ou leur calibre trop élevé peut être à l'origine d'incendies.

#### LIAISON EQUIPOTENTIELLE DANS LES LOCAUX CONTENANT UNE BAIGNOIRE OU UNE DOUCHE

Elle permet d'éviter, lors d'un défaut, que le corps humain ne soit traversé par un courant électrique dangereux.

Son absence privilégie, en cas de défaut, l'écoulement du courant électrique par le corps humain, ce qui peut être la cause d'une électrisation, voire d'une électrocution.

#### CONDITIONS PARTICULIERES DANS LES LOCAUX CONTENANT UNE BAIGNOIRE OU UNE DOUCHE

Les règles de mise en œuvre de l'installation électrique à l'intérieur de tels locaux permettent de limiter le risque de chocs électriques, du fait de la réduction de la résistance électrique du corps humain lorsque celui-ci est mouillé ou immergé.

Le non-respect de celles-ci peut être la cause d'une électrisation, voire d'une électrocution.

## MATERIELS ELECTRIQUES PRESENTANT DES RISQUES DE CONTACT DIRECT

Les matériels électriques dont des parties nues sous tension sont accessibles (matériels électriques anciens, fils électriques dénudés, bornes de connexion non placées dans une boîte équipée d'un couvercle, matériels électriques cassés, etc.) présentent d'importants risques d'électrisation, voire d'électrocution.

## MATERIELS ELECTRIQUES VETUSTES OU INADAPTES A L'USAGE

Ces matériels électriques, lorsqu'ils sont trop anciens, n'assurent pas une protection satisfaisante contre l'accès aux parties nues sous tension ou ne possèdent plus un niveau d'isolement suffisant. Lorsqu'ils ne sont pas adaptés à l'usage que l'on veut en faire, ils deviennent très dangereux lors de leur utilisation. Dans les deux cas, ces matériels présentent d'importants risques d'électrisation, voire d'électrocution.

## APPAREILS D'UTILISATION SITUES DANS DES PARTIES COMMUNES ET ALIMENTES DEPUIS LES PARTIES PRIVATIVES

Lorsque l'installation électrique issue de la partie privative n'est pas mise en œuvre correctement, le contact d'une personne avec la masse d'un matériel électrique en défaut ou une partie active sous tension, peut être la cause d'électrisation, voire d'électrocution.

## PISCINE PRIVEE OU BASSIN DE FONTAINE

Les règles de mise en œuvre de l'installation électrique et des équipements associés à la piscine ou bassin de fontaine permettent de limiter le risque de chocs électriques, du fait de la réduction de la résistance électrique du corps humain lorsque celui-ci est mouillé ou immergé.

Le non-respect de celles-ci peut être la cause d'une électrisation, voire d'une électrocution.

## **Informations complémentaires**

### DISPOSITIF(S) DIFFERENTIEL(S) A HAUTE SENSIBILITE PROTEGEANT TOUT OU PARTIE DE L'INSTALLATION ELECTRIQUE

L'objectif est d'assurer rapidement la coupure du courant de l'installation électrique ou du circuit concerné, dès l'apparition d'un courant de défaut même de faible valeur. C'est le cas notamment lors de la défaillance occasionnelle (telle que l'usure normale ou anormale des matériels, l'imprudence ou le défaut d'entretien, la rupture du conducteur de mise à la terre d'un matériel électrique) des mesures classiques de protection contre les risques d'électrisation, voire d'électrocution.

### SOCLES DE PRISE DE COURANT DE TYPE A OBTURATEURS

L'objectif est d'éviter l'introduction, en particulier par un enfant, d'un objet dans une alvéole d'un socle de prise de courant sous tension pouvant entraîner des brûlures graves et/ou l'électrisation, voire l'électrocution.

### SOCLES DE PRISE DE COURANT DE TYPE A PUIITS (15 MM MINIMUM)

La présence d'un puits au niveau d'un socle de prise de courant évite le risque d'électrisation, voire d'électrocution, au moment de l'introduction des fiches mâles non isolées d'un cordon d'alimentation.

## **ANNEXES**

### **Caractéristiques de l'installation**

#### INFORMATIONS GENERALES

Caractéristique	Valeur
<i>Distributeur d'électricité</i>	<b>Enedis</b>
<i>L'installation est sous tension</i>	<b>Oui</b>
<i>Type d'installation</i>	<b>Monophasé</b>
<i>Année de l'installation</i>	<b>&gt; 15 ans</b>

#### DISJONCTEUR DE BRANCHEMENT A PUISSANCE LIMITEE

Caractéristique	Valeur
<i>Localisation</i>	<b>Appartement 1 Rez de chaussée Cuisine et salle à manger</b>



Caractéristique	Valeur
<i>Calibre</i>	<b>30 / 60 A</b>
<i>Intensité de réglage</i>	<b>60 A</b>
<i>Différentiel</i>	<b>500 mA</b>

#### AUTRE DISPOSITIF DE COUPURE D'URGENCE

Il s'agit d'un dispositif autre que le disjoncteur de branchement ou, le cas échéant, le disjoncteur général.

Caractéristique	Valeur
<i>Localisation</i>	<b>Entrée commune</b>
<i>Type d'appareil</i>	<b>Interrupteur</b>
<i>Calibre</i>	<b>20 A</b>

#### INSTALLATION DE MISE A LA TERRE

Caractéristique	Valeur
<i>Résistance</i>	<b>24 <math>\Omega</math></b>
<i>Section du conducteur de terre</i>	<b>Sans objet</b>
<i>Section du conducteur principal de protection</i>	<b>Sans objet</b>
<i>Section du conducteur de liaison équipotentielle principale</i>	<b>Sans objet</b>
<i>Section de la dérivation individuelle de terre</i>	<b>6 mm<sup>2</sup></b>

#### DISPOSITIF(S) DIFFERENTIEL(S)

Il s'agit des dispositifs différentiels autres que celui intégré au disjoncteur de branchement ou, le cas échéant, au disjoncteur général.

Quantité	Type d'appareil	Calibre de l'appareil	Sensibilité du différentiel
<b>1</b>	<b>Interrupteur</b>	<b>40 A</b>	<b>30 mA</b>

#### TABLEAU DE REPARTITION PRINCIPAL N°1

Caractéristique	Valeur
<i>Localisation</i>	<b>Appartement 1 Rez de chaussée Cuisine et salle à manger</b>
<i>Section des conducteurs de la canalisation d'alimentation</i>	<b>Cuivre 16 mm<sup>2</sup></b>

## Planche photographique



Anomalie B.8.3 e sur Install. n°2



Anomalie B.7.3 d sur Install. n°2

Anomalie B.3.3.6 a1 sur Install. n°2

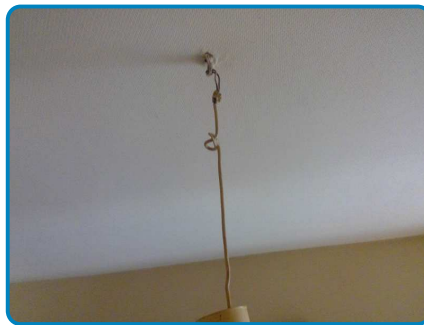
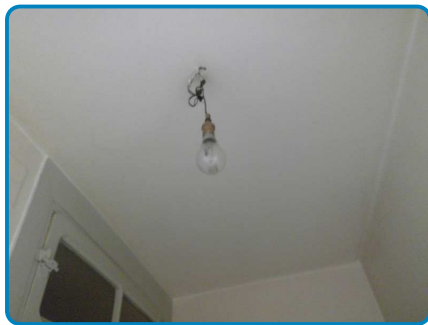



## Attestation d'assurance

Police n°49 366 477 - Adhérent GS n°255063

### Attestation d'assurance



Allianz Responsabilité Civile Activités de Services

La Sûr d'Assurances, Allianz I.A.R.D., dont le siège social est situé, 1 cours Michelet - CS 30051 - 92076 Paris La Défense cedex certifie que :

**CABINET D'EXPERTISES BAPTISTE FERNANDEZ**  
Baptiste FERNANDEZ  
41 rue du Général de Gaulle  
65200 BAGNERES-DE-BIGORRE

est titulaire d'un contrat Allianz Responsabilité Civile Activités de Services souscrit auprès d'elle sous le N° 49366477.

Ce contrat a pour objet de :

- satisfaire aux obligations édictées par l'ordonnance n° 2005 - 655 du 8 juin 2005 et son décret d'application n° 2006 - 1114 du 5 septembre 2006, codifié aux articles R 271-1 à R 212-4 et L 271-4 à L 271-6 du Code de la construction et de l'habitation, ainsi que ses textes subséquents ;
- garantir l'Assuré contre les conséquences pécuniaires de la responsabilité civile professionnelle qu'il peut encourir à l'égard d'autrui du fait des activités, telles que déclarées aux Dispositions Particulières, à savoir :

Sont couvertes les activités suivantes, sous réserve que les compétences de l'assuré, personne physique ou que les compétences de ses diagnostiqueurs salariés aient été certifiées par un organisme accrédité, lorsque la réglementation l'exige, et ce pour l'ensemble des diagnostics réalisés :

Réperage listes A et B, constitution de DAPP et de DTA, évaluation périodique de l'état de conservation des matériaux et produits contenant de l'amiante, sauf dans les immeubles de grande hauteur (IGH), les établissements recevant du public (ERP) des catégories 1 à 4, les immeubles de travail hébergeant plus de 300 personnes et les bâtiments industriels.

(Amiante sans mention)

Exposition au plomb (CREP), parties privatives et parties communes

Recherche de plomb avant travaux

Diagnostic termite avant vente, parties privatives et parties communes

Etat parasite - Diagnostic Mérieux

Etat de l'installation intérieure de gaz

Diagnostic de performance énergétique (DPE) individuel

Etat de l'installation intérieure de l'électricité, parties privatives et parties communes

Loi Carrez

Etat des Risques et Pollutions (ERP)

Millèmes de copropriété, tantômes de charges

Constat logement décent

Prix conventionné - Normes d'habitabilité

Diagnostic mètreage habitable - Relevé de surfaces

Plans et croquis à l'exclusion de toute activité de conception

Etat des lieux locatif

Relevé de cotes pour la réalisation de plans d'évacuation et constat visuel de présence ou non de portes coupe-feu dans les immeubles d'habitation

Détermination de la concentration de plomb dans l'eau des canalisations

Installation de détecteurs de fumée

Réalisation des attestations de prise en compte de la réglementation thermique pour les maisons individuelles ou accolées

Conseil et Etude en Rénovation Énergétique

Assainissement collectif

Diagnostic sécurité piscine

La présente attestation est délivrée pour la période du 1<sup>er</sup> janvier 2020 au 31 janvier 2020 et sous réserve du paiement de la cotisation émise ou à émettre.

**Garantie RC Professionnelle: 3 000 000 € par sinistre et par année d'assurance.**

Le présent document, établi par Allianz I.A.R.D., a pour objet d'attester l'existence d'un contrat. Il constitue une présomption d'application des garanties, mais ne peut engager Allianz I.A.R.D. au-delà des conditions et limites du contrat auquel il se réfère. Les exceptions de garantie opposables aux souscripteurs et assurés le sont également à toute personne bénéficiaire de l'indemnité (restation, nullité, règle proportionnelle, exclusions, déchéances...). Toute adjonction autre que les cachets et signature du représentant de la Société est réputée non écrite.

Etablie à La Défense, le 26 décembre 2019, Pour Allianz



Allianz I.A.R.D.  
Entreprise régie par le Code des Assurances  
Société anonyme au capital de 991 967 200 euros

Siège social  
1 cours Michelet - CS 30051 - 92076 Paris La Défense cedex  
542 110 291 RCS Nanterre

## Certifications

## Attestation d'indépendance

« Je soussigné Baptiste FERNANDEZ, Gérant du Cabinet AGENDA, atteste sur l'honneur, conformément aux articles L271-6 et R271-3 du Code de la Construction et de l'Habitation :

- Disposer des moyens en matériel et en personnel nécessaires aux prestations ;
- Que les personnes chargées de la réalisation des états, constats et diagnostics disposent des moyens et des certifications requises leur permettant de mener à bien leur mission ;
- Avoir souscrit une assurance permettant de couvrir les conséquences d'un engagement de notre responsabilité en raison de nos interventions ;
- N'avoir aucun lien de nature à porter atteinte à notre impartialité et à notre indépendance, ni avec le propriétaire ou son mandataire qui fait appel à nous, ni avec une entreprise pouvant réaliser des travaux sur les ouvrages, installations ou équipements pour lesquels il nous est demandé de réaliser la présente mission, et notamment :
  - N'accorder, directement ou indirectement, à l'entité visée à l'article 1er de la loi n° 70-9 du 2 janvier 1970 qui intervient pour la vente ou la location du bien objet de la présente mission, aucun avantage ni rétribution, sous quelque forme que ce soit ;
  - Ne recevoir, directement ou indirectement, de la part d'une entreprise pouvant réaliser des travaux sur les ouvrages, installations ou équipements sur lesquels porte la présente mission, aucun avantage ni rétribution, sous quelque forme que ce soit. »

**AGENDA DIAGNOSTICS**  
**CABINET D'EXPERTISES BAPTISTE FERNANDEZ**  
41, rue du Général de Gaulle  
65200 BAGNERES DE BIGORRE  
Tél. : 05.62.91.19.32  
R.C.S. : 838 641 132



**CABINET BAPTISTE FERNANDEZ**

41 rue du Général DE GAULLE  
65200 BAGNÈRES DE BIGORRE

Tél : 05 62 91 19 32

Mob : 06 52 61 65 13

baptiste.fernandez@agendadiagnostics.fr

**Mr Fabrice PARIENTE**

**Dossier N° 2020-06-01476 #E3**

# État de l'installation intérieure d'électricité

## DESIGNATION DU OU DES IMMEUBLES BATIS

Adresse : **27 rue Jacques Soubielle**  
**65200 BAGNÈRES DE BIGORRE**  
Référence cadastrale : **AK / 343**  
Lot(s) de copropriété : **Sans objet**  
Type d'immeuble : **Appartement**  
Année de construction : **Antérieur à 1949**  
Année de l'installation : **> 15 ans**  
Distributeur d'électricité : **Enedis**



Étage : **Sans objet**      Palier : **Sans objet**      N° de porte : **Sans objet**      Identifiant fiscal (si connu) : **Non communiqué**

Identification des parties du bien (pièces et emplacements) n'ayant pu être visitées et justification : **Néant**

## IDENTIFICATION DU DONNEUR D'ORDRE

Donneur d'ordre : **Mr PARIENTE Fabrice – 27 rue Jacques Soubielle 65200 BAGNÈRES DE BIGORRE**

Qualité du donneur d'ordre (sur déclaration de l'intéressé) : **PROPRIETAIRE**

Propriétaire : **Mr Fabrice PARIENTE – 27 rue Jacques Soubielle 65200 BAGNÈRES DE BIGORRE**

## IDENTIFICATION DE L'OPERATEUR AYANT REALISE L'INTERVENTION

Opérateur de diagnostic : **Baptiste FERNANDEZ**  
Certification n°C2768 délivré par Qualixpert - 17 Rue Borrel - 81100 Castres - Validité : 26/06/2022

Cabinet de diagnostics : **CABINET Baptiste FERNANDEZ**  
**41 rue du Général DE GAULLE – 65200 BAGNÈRES DE BIGORRE**  
N° SIRET : **838 641 132 00017**

Compagnie d'assurance : **ALLIANZ**      N° de police : **49 366 477**      Validité : **du 01/01/2019 au 31/12/2019**

Le présent rapport est établi par une personne dont les compétences sont certifiées par l'organisme certificateur mentionné sous le nom de l'opérateur de diagnostic concerné.

## REALISATION DE LA MISSION

N° de dossier : **2020-06-01476 #E3**

Ordre de mission du : **09/06/2020**  
L'attestation requise par l'article R271-3 du CCH, reproduite en annexe, a été transmise au donneur d'ordre préalablement à la conclusion du contrat de prestation de service.

Accompagnateur(s) : **IAD MR Xavier ALIZARD (Agence)**

Document(s) fourni(s) : **Aucun**

[www.agendadiagnostics.fr](http://www.agendadiagnostics.fr)

Chaque cabinet est juridiquement et financièrement indépendant.  
SARL au capital de 1.000 € - SIRET : 838 641 132 00017 - APE : 7120B



Moyens mis à disposition : **Aucun**

Commentaires : **Néant**

## CADRE REGLEMENTAIRE

- Articles L134-7 et R134-10 à R134-13 du Code de la Construction et de l'Habitation
- Articles 2 et 3-3 de la Loi n° 89-462 du 6 juillet 1989 tendant à améliorer les rapports locatifs
- Décret 2016-1105 du 11 août 2016 relatif à l'état de l'installation intérieure d'électricité dans les logements en location
- Arrêté du 28 septembre 2017 définissant le modèle et la méthode de réalisation de l'état de l'installation intérieure d'électricité dans les immeubles à usage d'habitation
- Norme NF C 16-600 : État des installations électriques des parties privatives des locaux à usage d'habitation  
=> Nous ne retenons de cette norme que les points n'entrant pas en contradiction avec l'arrêté du 28 septembre 2017, dont notamment les numéros d'article et les libellés d'anomalie (non définis dans l'arrêté), ainsi que les adéquations non précisées dans l'arrêté

Nota : L'ensemble des références légales, réglementaires et normatives s'entendent de la version des textes en vigueur au jour de la réalisation du diagnostic.

## RAPPEL DES LIMITES DU CHAMP DE REALISATION DU DIAGNOSTIC

L'état de l'installation intérieure d'électricité porte sur l'ensemble de l'installation intérieure d'électricité à basse tension des locaux à usage d'habitation située en aval de l'appareil général de commande et de protection de cette installation. Il ne concerne pas les matériels d'utilisation amovibles, ni les circuits internes des matériels d'utilisation fixes, destinés à être reliés à l'installation électrique fixe, ni les installations de production ou de stockage par batteries d'énergie électrique du générateur jusqu'au point d'injection au réseau public de distribution d'énergie ou au point de raccordement à l'installation intérieure. Il ne concerne pas non plus les circuits de téléphonie, de télévision, de réseau informatique, de vidéophonie, de centrale d'alarme, etc., lorsqu'ils sont alimentés en régime permanent sous une tension inférieure ou égale à 50 V en courant alternatif et 120 V en courant continu.

L'intervention de l'opérateur réalisant l'état de l'installation intérieure d'électricité ne porte que sur les constituants visibles, visitables, de l'installation au moment du diagnostic. Elle s'effectue sans démontage de l'installation électrique (hormis le démontage des capots des tableaux électriques lorsque cela est possible) ni destruction des isolants des câbles.

Des éléments dangereux de l'installation intérieure d'électricité peuvent ne pas être repérés, notamment :

- Les parties de l'installation électrique non visibles (incorporées dans le gros œuvre ou le second œuvre ou masquées par du mobilier) ou nécessitant un démontage ou une détérioration pour pouvoir y accéder (boîtes de connexion, conduits, plinthes, goulottes, huisseries, éléments chauffants incorporés dans la maçonnerie, luminaires des piscines plus particulièrement) ;
- Les parties non visibles ou non accessibles des tableaux électriques après démontage de leur capot ;
- Inadéquation entre le courant assigné (calibre) des dispositifs de protection contre les surintensités et la section des conducteurs sur toute la longueur des circuits.

Nota : Le diagnostic a pour objet d'identifier, par des contrôles visuels, des essais et des mesurages, les défauts susceptibles de compromettre la sécurité des personnes. En aucun cas, il ne constitue un contrôle de conformité de l'installation vis-à-vis d'une quelconque réglementation.

## CONCLUSION RELATIVE A L'EVALUATION DES RISQUES POUVANT PORTER ATTEINTE A LA SECURITE DES PERSONNES

**Dans le cadre de la mission objet du présent rapport,  
l'installation intérieure d'électricité comporte une ou des anomalies.**

Présence d'installations, parties d'installation ou spécificités non couvertes.

### **Anomalies avérées selon les domaines suivants**

Dans cette synthèse, une anomalie compensée par une mesure compensatoire correctement mise en œuvre n'est pas prise en compte.

- 1) Appareil général de commande et de protection et son accessibilité
- 2) Dispositif de protection différentiel à l'origine de l'installation / Prise de terre et installation de mise à la terre

- 3) Dispositif de protection contre les surintensités adapté à la section des conducteurs, sur chaque circuit
- 4) La liaison équipotentielle et installation électrique adaptées aux conditions particulières des locaux contenant une douche ou une baignoire
- 5) Matériels électriques présentant des risques de contacts directs avec des éléments sous tension – Protection mécanique des conducteurs
- 6) Matériels électriques vétustes, inadaptés à l'usage



### Installations particulières

- P1-P2) Appareils d'utilisation situés dans des parties communes et alimentés depuis la partie privative ou inversement
- P3) Piscine privée, ou bassin de fontaine

### Informations complémentaires

- IC) Socles de prise de courant, dispositif à courant différentiel résiduel à haute sensibilité

## ANOMALIES IDENTIFIEES

DOMAINE / N° ARTICLE <sup>(1)(2)</sup>	Libellé et localisation (*) des anomalies / Mesures compensatoires <sup>(3)</sup>	Photo
3 / B.4.3 i	Le courant assigné de l'interrupteur assurant la coupure de l'ensemble de l'installation n'est pas adapté. <u>Localisation</u> : Appareil général de commande et de protection	
3 / B.4.3 j1	Le courant assigné de l'interrupteur différentiel placé en aval du disjoncteur de branchement n'est pas adapté. <u>Localisation</u> : Protection différentielle	
4 / B.6.3.1 a	Local contenant une baignoire ou une douche : l'installation électrique ne répond pas aux prescriptions particulières appliquées à ce local (adéquation entre l'emplacement où est installé le matériel électrique et les caractéristiques de ce dernier – respect des règles de protection contre les chocs électriques liées aux zones). <u>Localisation</u> : Appartement 2 Rez de chaussée Cuisine et salle à manger <u>Précision</u> : Emplacement du (des) matériel(s) non adapté à l'endroit où il(s) est (sont) installé(s) : Matériel de classe 0 en zone 3 Indice de protection du (des) matériel(s) non adapté à l'endroit où il(s) est (sont) installé(s)	
5 / B.7.3 d	L'installation électrique comporte au moins une connexion avec une partie active nue sous tension accessible.	
6 / B.8.3 a	L'installation comporte au moins un matériel électrique vétuste. <u>Précision</u> : Douille(s) métallique(s) avec interrupteur intégré sans contact de mise à la terre	
6 / B.8.3 b	L'installation comporte au moins un matériel électrique inadapté à l'usage. <u>Précision</u> : Douille(s) de chantier	

#### ■ Légende des renvois

- (1) Référence des anomalies selon la norme NF C 16-600 – Annexe B
- (2) Référence des mesures compensatoires selon la norme NF C 16-600 – Annexe B
- (3) Une mesure compensatoire est une mesure qui permet de limiter un risque de choc électrique lorsque les règles fondamentales de sécurité ne peuvent s'appliquer pleinement pour des raisons soit économiques, soit techniques, soit administratives. Le n° d'article et le libellé de la mesure compensatoire sont indiqués au-dessous de l'anomalie concernée.



(\*) Avertissement : la localisation des anomalies n'est pas exhaustive. Il est admis que l'opérateur de diagnostic ne procède à la localisation que d'une anomalie par point de contrôle. Toutefois, cet avertissement ne concerne pas le test de déclenchement des dispositifs différentiels.

## INFORMATIONS COMPLEMENTAIRES

### IC) SOCLES DE PRISE DE COURANT, DISPOSITIF A COURANT DIFFERENTIEL RESIDUEL A HAUTE SENSIBILITE

DOMAINE / N° ARTICLE <sup>(1)</sup>	Libellé des informations	Photo
IC / B.11 a1	L'ensemble de l'installation électrique est protégé par au moins un dispositif différentiel à haute sensibilité $\leq 30$ mA.	
IC / B.11 b1	L'ensemble des socles de prise de courant est de type à obturateur.	
IC / B.11 c1	L'ensemble des socles de prise de courant possède un puits de 15 mm.	

(1) Référence des informations complémentaires selon la norme NF C 16-600 – Annexe B

## AVERTISSEMENT PARTICULIER

### Points de contrôle n'ayant pu être vérifiés

Néant

### Installations, parties d'installation ou spécificités non couvertes

Les installations, parties de l'installation ou spécificités mentionnées ci-après ne sont pas couvertes par le présent diagnostic :

- ▶ Le logement étant situé dans un immeuble collectif d'habitation :
  - Installation de mise à la terre située dans les parties communes de l'immeuble collectif d'habitation (prise de terre, conducteur de terre, borne ou barrette principale de terre, liaison équipotentielle principale, conducteur principal de protection et la ou les dérivation(s) éventuelle(s) de terre situées en parties communes de l'immeuble d'habitation) : existence et caractéristiques ;
  - Le ou les dispositifs différentiels : adéquation entre la valeur de la résistance de la prise de terre et le courant différentiel-résiduel assigné (sensibilité) ;
  - Parties d'installation électrique situées dans les parties communes alimentant les matériels d'utilisation placés dans la partie privative : état, existence de l'ensemble des mesures de protection contre les contacts indirects et surintensités appropriées.

### Constatations concernant l'installation électrique et/ou son environnement

Néant

### Autres types de constatation

Néant

## CONCLUSION RELATIVE A L'EVALUATION DES RISQUES RELEVANT DU DEVOIR DE CONSEIL DE PROFESSIONNEL

L'installation intérieure d'électricité comportant une ou des anomalies, il est recommandé au propriétaire de les supprimer en consultant dans les meilleurs délais un installateur électricien qualifié afin d'éliminer les dangers qu'elle(s) présente(nt).



## DATES DE VISITE ET D'ETABLISSEMENT DE L'ETAT

Visite effectuée le **09/06/2020**

Opérateur de diagnostic : **Baptiste FERNANDEZ**

État rédigé à **BAGNÈRES DE BIGORRE**, le **06/07/2020**

Durée de validité :

Vente : **Trois ans, jusqu'au 05/07/2023**

Location : **Six ans, jusqu'au 05/07/2026**

*Signature de l'opérateur de diagnostic*

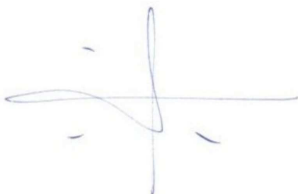

*Cachet de l'entreprise*



**CABINET BAPTISTE FERNANDEZ**

41 rue du Général DE GAULLE  
65200 BAGNÈRES DE BIGORRE

Tél : 05 62 91 19 32

SIRET : 838 641 132 00017 – APE : 7120B

Le présent rapport ne peut être reproduit que dans son intégralité (annexes comprises), et avec l'accord écrit de son signataire.

## EXPLICITATIONS DETAILLEES RELATIVES AUX RISQUES ENCOURUS

### **Description des risques encourus en fonction des anomalies identifiées**

#### APPAREIL GENERAL DE COMMANDE ET DE PROTECTION

Cet appareil, accessible à l'intérieur du logement permet d'interrompre, en cas d'urgence, en un lieu unique, connu et accessible, la totalité de la fourniture de l'alimentation électrique.

Son absence, son inaccessibilité ou un appareil inadapté ne permet pas d'assurer cette fonction de coupure en cas de danger (risque d'électrisation, voire d'électrocution), d'incendie, ou d'intervention sur l'installation électrique.

#### DISPOSITIF DE PROTECTION DIFFERENTIELLE A L'ORIGINE DE L'INSTALLATION

Ce dispositif permet de protéger les personnes contre les risques de choc électrique lors d'un défaut d'isolement sur un matériel électrique. Son absence ou son mauvais fonctionnement peut être la cause d'une électrisation, voire d'une électrocution.

#### PRISE DE TERRE ET INSTALLATION DE MISE A LA TERRE

Ces éléments permettent, lors d'un défaut d'isolement sur un matériel électrique, de dévier à la terre le courant de défaut dangereux qui en résulte.

L'absence de ces éléments ou leur inexistence partielle peut être la cause d'une électrisation, voire d'une électrocution.

#### DISPOSITIF DE PROTECTION CONTRE LES SURINTENSITES

Les disjoncteurs divisionnaires ou coupe-circuits à cartouche fusible, à l'origine de chaque circuit, permettent de protéger les conducteurs et câbles électriques contre les échauffements anormaux dus aux surcharges ou courts-circuits.

L'absence de ces dispositifs de protection ou leur calibre trop élevé peut être à l'origine d'incendies.

#### LIAISON EQUIPOTENTIELLE DANS LES LOCAUX CONTENANT UNE BAIGNOIRE OU UNE DOUCHE

Elle permet d'éviter, lors d'un défaut, que le corps humain ne soit traversé par un courant électrique dangereux.

Son absence privilégie, en cas de défaut, l'écoulement du courant électrique par le corps humain, ce qui peut être la cause d'une électrisation, voire d'une électrocution.

#### CONDITIONS PARTICULIERES DANS LES LOCAUX CONTENANT UNE BAIGNOIRE OU UNE DOUCHE

Les règles de mise en œuvre de l'installation électrique à l'intérieur de tels locaux permettent de limiter le risque de chocs électriques, du fait de la réduction de la résistance électrique du corps humain lorsque celui-ci est mouillé ou immergé.

Le non-respect de celles-ci peut être la cause d'une électrisation, voire d'une électrocution.

## MATERIELS ELECTRIQUES PRESENTANT DES RISQUES DE CONTACT DIRECT

Les matériels électriques dont des parties nues sous tension sont accessibles (matériels électriques anciens, fils électriques dénudés, bornes de connexion non placées dans une boîte équipée d'un couvercle, matériels électriques cassés, etc.) présentent d'importants risques d'électrisation, voire d'électrocution.

## MATERIELS ELECTRIQUES VETUSTES OU INADAPTES A L'USAGE

Ces matériels électriques, lorsqu'ils sont trop anciens, n'assurent pas une protection satisfaisante contre l'accès aux parties nues sous tension ou ne possèdent plus un niveau d'isolement suffisant. Lorsqu'ils ne sont pas adaptés à l'usage que l'on veut en faire, ils deviennent très dangereux lors de leur utilisation. Dans les deux cas, ces matériels présentent d'importants risques d'électrisation, voire d'électrocution.

## APPAREILS D'UTILISATION SITUES DANS DES PARTIES COMMUNES ET ALIMENTES DEPUIS LES PARTIES PRIVATIVES

Lorsque l'installation électrique issue de la partie privative n'est pas mise en œuvre correctement, le contact d'une personne avec la masse d'un matériel électrique en défaut ou une partie active sous tension, peut être la cause d'électrisation, voire d'électrocution.

## PISCINE PRIVEE OU BASSIN DE FONTAINE

Les règles de mise en œuvre de l'installation électrique et des équipements associés à la piscine ou bassin de fontaine permettent de limiter le risque de chocs électriques, du fait de la réduction de la résistance électrique du corps humain lorsque celui-ci est mouillé ou immergé.

Le non-respect de celles-ci peut être la cause d'une électrisation, voire d'une électrocution.

## **Informations complémentaires**

### DISPOSITIF(S) DIFFERENTIEL(S) A HAUTE SENSIBILITE PROTEGEANT TOUT OU PARTIE DE L'INSTALLATION ELECTRIQUE

L'objectif est d'assurer rapidement la coupure du courant de l'installation électrique ou du circuit concerné, dès l'apparition d'un courant de défaut même de faible valeur. C'est le cas notamment lors de la défaillance occasionnelle (telle que l'usure normale ou anormale des matériels, l'imprudence ou le défaut d'entretien, la rupture du conducteur de mise à la terre d'un matériel électrique) des mesures classiques de protection contre les risques d'électrisation, voire d'électrocution.

### SOCLES DE PRISE DE COURANT DE TYPE A OBTURATEURS

L'objectif est d'éviter l'introduction, en particulier par un enfant, d'un objet dans une alvéole d'un socle de prise de courant sous tension pouvant entraîner des brûlures graves et/ou l'électrisation, voire l'électrocution.

### SOCLES DE PRISE DE COURANT DE TYPE A PUIITS (15 MM MINIMUM)

La présence d'un puits au niveau d'un socle de prise de courant évite le risque d'électrisation, voire d'électrocution, au moment de l'introduction des fiches mâles non isolées d'un cordon d'alimentation.

## **ANNEXES**

### **Caractéristiques de l'installation**

#### INFORMATIONS GENERALES

Caractéristique	Valeur
<i>Distributeur d'électricité</i>	<b>Enedis</b>
<i>L'installation est sous tension</i>	<b>Oui</b>
<i>Type d'installation</i>	<b>Monophasé</b>
<i>Année de l'installation</i>	<b>&gt; 15 ans</b>

#### DISJONCTEUR DE BRANCHEMENT A PUISSANCE LIMITEE

Caractéristique	Valeur
<i>Localisation</i>	<b>Appartement 2 Rez de chaussée Cuisine et salle à manger</b>



Caractéristique	Valeur
<i>Calibre</i>	<b>30 / 60 A</b>
<i>Intensité de réglage</i>	<b>60 A</b>
<i>Différentiel</i>	<b>500 mA</b>

#### AUTRE DISPOSITIF DE COUPURE D'URGENCE

Il s'agit d'un dispositif autre que le disjoncteur de branchement ou, le cas échéant, le disjoncteur général.

Caractéristique	Valeur
<i>Localisation</i>	<b>Entrée commune</b>
<i>Type d'appareil</i>	<b>Interrupteur</b>
<i>Calibre</i>	<b>20 A</b>

#### INSTALLATION DE MISE A LA TERRE

Caractéristique	Valeur
<i>Résistance</i>	<b>24 <math>\Omega</math></b>
<i>Section du conducteur de terre</i>	<b>Sans objet</b>
<i>Section du conducteur principal de protection</i>	<b>Sans objet</b>
<i>Section du conducteur de liaison équipotentielle principale</i>	<b>Sans objet</b>
<i>Section de la dérivation individuelle de terre</i>	<b><math>\geq 10 \text{ mm}^2</math></b>

#### DISPOSITIF(S) DIFFERENTIEL(S)

Il s'agit des dispositifs différentiels autres que celui intégré au disjoncteur de branchement ou, le cas échéant, au disjoncteur général.

Quantité	Type d'appareil	Calibre de l'appareil	Sensibilité du différentiel
<b>1</b>	<b>Interrupteur</b>	<b>40 A</b>	<b>30 mA</b>

#### TABLEAU DE REPARTITION PRINCIPAL N°1

Caractéristique	Valeur
<i>Localisation</i>	<b>Appartement 2 Rez de chaussée Cuisine et salle à manger</b>
<i>Section des conducteurs de la canalisation d'alimentation</i>	<b>Cuivre 16 mm<sup>2</sup></b>

## Planche photographique



Anomalie B.8.3 a sur Install. n°3

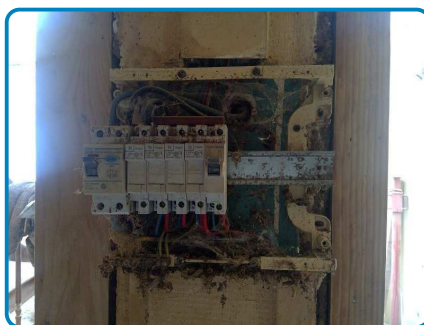

Anomalie B.8.3 b sur Install. n°3

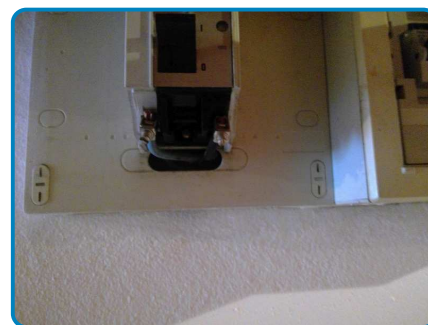

Anomalie B.7.3 d sur Install. n°3

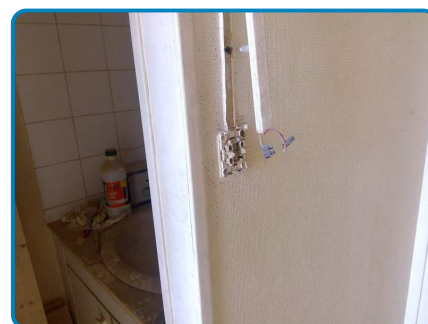
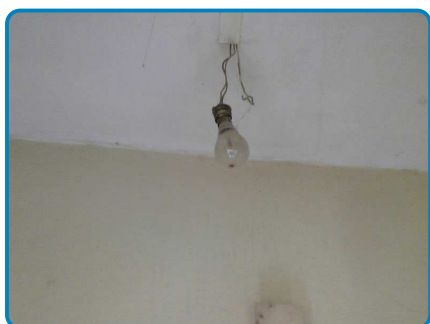



## Attestation d'assurance

Police n°49 366 477 - Adhérent GS n°255063

### Attestation d'assurance



Allianz Responsabilité Civile Activités de Services

La Sûr d'Assurances, Allianz I.A.R.D., dont le siège social est situé, 1 cours Michelet - CS 30051 - 92076 Paris La Défense cedex certifie que :

**CABINET D'EXPERTISES BAPTISTE FERNANDEZ**  
Baptiste FERNANDEZ  
41 rue du Général de Gaulle  
65200 BAGNERES-DE-BIGORRE

est titulaire d'un contrat Allianz Responsabilité Civile Activités de Services souscrit auprès d'elle sous le N° 49366477.

Ce contrat a pour objet de :

- satisfaire aux obligations édictées par l'ordonnance n° 2005 - 655 du 8 juin 2005 et son décret d'application n° 2006 - 1114 du 5 septembre 2006, codifié aux articles R 271-1 à R 212-4 et L 271-4 à L 271-6 du Code de la construction et de l'habitation, ainsi que ses textes subséquents ;
- garantir l'Assuré contre les conséquences pécuniaires de la responsabilité civile professionnelle qu'il peut encourir à l'égard d'autrui du fait des activités, telles que déclarées aux Dispositions Particulières, à savoir :

Sont couvertes les activités suivantes, sous réserve que les compétences de l'assuré, personne physique ou que les compétences de ses diagnostiqueurs salariés aient été certifiées par un organisme accrédité, lorsque la réglementation l'exige, et ce pour l'ensemble des diagnostics réalisés :

Réperage listes A et B, constitution de DAPP et de DTA, évaluation périodique de l'état de conservation des matériaux et produits contenant de l'amiante, sauf dans les immeubles de grande hauteur (IGH), les établissements recevant du public (ERP) des catégories 1 à 4, les immeubles de travail hébergeant plus de 300 personnes et les bâtiments industriels.

(Amiante sans mention)

Exposition au plomb (CREP), parties privatives et parties communes

Recherche de plomb avant travaux

Diagnostic termite avant vente, parties privatives et parties communes

Etat parasite - Diagnostic Mérieux

Etat de l'installation intérieure de gaz

Diagnostic de performance énergétique (DPE) individuel

Etat de l'installation intérieure de l'électricité, parties privatives et parties communes

Loi Carrez

Etat des Risques et Pollutions (ERP)

Millèmes de copropriété, tantômes de charges

Constat logement décent

Prêt conventionné - Normes d'habitabilité

Diagnostic mètreage habitable - Relevé de surfaces

Plans et croquis à l'exclusion de toute activité de conception

Etat des lieux locatif

Relevé de cotes pour la réalisation de plans d'évacuation et constat visuel de présence ou non de portes coupe-feu dans les immeubles d'habitation

Détermination de la concentration de plomb dans l'eau des canalisations

Installation de détecteurs de fumée

Réalisation des attestations de prise en compte de la réglementation thermique pour les maisons individuelles ou accolées

Conseil et Etude en Rénovation Énergétique

Assainissement collectif

Diagnostic sécurité piscine

La présente attestation est délivrée pour la période du 1<sup>er</sup> janvier 2020 au 31 janvier 2020 et sous réserve du paiement de la cotisation émise ou à émettre.

**Garantie RC Professionnelle: 3 000 000 € par sinistre et par année d'assurance.**

Le présent document, établi par Allianz I.A.R.D., a pour objet d'attester l'existence d'un contrat. Il constitue une présomption d'application des garanties, mais ne peut engager Allianz I.A.R.D. au-delà des conditions et limites du contrat auquel il se réfère. Les exceptions de garantie opposables aux souscripteurs et assurés le sont également à toute personne bénéficiaire de l'indemnité (restation, nullité, règle proportionnelle, exclusions, déchéances...). Toute adjonction autre que les cachets et signature du représentant de la Société est réputée non écrite.

Etablie à La Défense, le 26 décembre 2019, Pour Allianz



Allianz I.A.R.D.  
Entreprise régie par le Code des Assurances  
Société anonyme au capital de 991 967 200 euros

Siège social  
1 cours Michelet - CS 30051 - 92076 Paris La Défense cedex  
542 110 291 RCS Nanterre

## Certifications

**la certification QUALIXPERT**

Certificat N° C2788

Monsieur Baptiste FERNANDEZ

Certifié dans le cadre du processus de certification PRO4 consultable sur [www.qualixpert.com](http://www.qualixpert.com) conformément à l'ordonnance 2005-655 titre III du 8 juin 2005 et au décret 2006-1114 du 05 septembre 2006.

dans le(s) domaine(s) suivant(s) :

<b>Amiante sans mention</b>	Certificat valable Du 27/06/2017 au 26/06/2022	Arrêté du 25 juillet 2016 définissant les critères de certification des compétences des personnes physiques opérateurs de réperages, d'évaluation périodique de l'état de conservation des matériaux et produits contenant de l'amiante, et d'examen visuel après travaux dans les immeubles bâtis et les critères d'accréditation des organismes de certification.
<b>Constat de risque d'exposition au plomb</b>	Certificat valable Du 27/06/2017 au 26/06/2022	Arrêté du 21 novembre 2009 modifié définissant les critères de certification des compétences des personnes physiques opérateurs de constats de risque d'exposition au plomb, des diagnostics du risque d'exposition au plomb des peintures et des contrôles après travaux en présence de plomb, et les critères d'accréditation des organismes de certification.
<b>Diagnostic de performance énergétique individuel</b>	Certificat valable Du 26/07/2017 au 24/07/2022	Arrêté du 16 octobre 2006 modifié définissant les critères de certification des compétences des personnes physiques réalisant le diagnostic de performance énergétique ou l'attribution de primes en contrepartie de la réglementation thermique, et les critères d'accréditation des organismes de certification.
<b>Etat des installations intérieures d'électricité</b>	Certificat valable Du 26/07/2017 au 24/07/2022	Arrêté du 8 juillet 2008 modifié définissant les critères de certification des compétences des personnes physiques réalisant l'état de l'installation intérieure d'électricité et les critères d'accréditation des organismes de certification.
<b>Etat des installations intérieures de gaz</b>	Certificat valable Du 27/06/2017 au 26/06/2022	Arrêté du 06 avril 2007 modifié définissant les critères de certification des compétences des personnes physiques réalisant l'état de l'installation intérieure de gaz et les critères d'accréditation des organismes de certification.
<b>Etat relatif à la présence de termites dans le bâtiment mention France Métropolitaine</b>	Certificat valable Du 27/06/2017 au 26/06/2022	Arrêté du 30 octobre 2006 modifié définissant les critères de certification des compétences des personnes physiques réalisant l'état relatif à la présence de termites dans le bâtiment et les critères d'accréditation des organismes de certification.

Date d'établissement le mardi 25 juillet 2017

Marjorie ALBERT  
Directrice Administrative

P/O

LDC 17, rue Bismarck - B11000 Valenciennes  
Tél: 03 59 73 10 13 - Fax: 03 53 73 38 87 - [www.qualixpert.com](http://www.qualixpert.com)  
Sarl au capital de 80000 euros - APE 7120B - RCS Caenres SIRET 433 637 832 0001B

## Attestation d'indépendance

« Je soussigné Baptiste FERNANDEZ, Gérant du Cabinet AGENDA, atteste sur l'honneur, conformément aux articles L271-6 et R271-3 du Code de la Construction et de l'Habitation :

- Disposer des moyens en matériel et en personnel nécessaires aux prestations ;
- Que les personnes chargées de la réalisation des états, constats et diagnostics disposent des moyens et des certifications requises leur permettant de mener à bien leur mission ;
- Avoir souscrit une assurance permettant de couvrir les conséquences d'un engagement de notre responsabilité en raison de nos interventions ;
- N'avoir aucun lien de nature à porter atteinte à notre impartialité et à notre indépendance, ni avec le propriétaire ou son mandataire qui fait appel à nous, ni avec une entreprise pouvant réaliser des travaux sur les ouvrages, installations ou équipements pour lesquels il nous est demandé de réaliser la présente mission, et notamment :
  - N'accorder, directement ou indirectement, à l'entité visée à l'article 1er de la loi n° 70-9 du 2 janvier 1970 qui intervient pour la vente ou la location du bien objet de la présente mission, aucun avantage ni rétribution, sous quelque forme que ce soit ;
  - Ne recevoir, directement ou indirectement, de la part d'une entreprise pouvant réaliser des travaux sur les ouvrages, installations ou équipements sur lesquels porte la présente mission, aucun avantage ni rétribution, sous quelque forme que ce soit. »

AGENDA DIAGNOSTICS  
CABINET D'EXPERTISES BAPTISTE FERNANDEZ  
41, rue du Général de Gaulle  
65200 BAGNERES DE BIGORRE  
Tél. : 05.62.91.19.32  
R.C.S. : 838 641 132



**CABINET BAPTISTE FERNANDEZ**

41 rue du Général DE GAULLE  
65200 BAGNÈRES DE BIGORRE

Tél : 05 62 91 19 32

Mob : 06 52 61 65 13

baptiste.fernandez@agendadiagnostics.fr

**Mr Fabrice PARIENTE**

**Dossier N° 2020-06-01476 #E4**

# État de l'installation intérieure d'électricité

## DESIGNATION DU OU DES IMMEUBLES BATIS

Adresse : **27 rue Jacques Soubielle**  
**65200 BAGNÈRES DE BIGORRE**  
Référence cadastrale : **AK / 343**  
Lot(s) de copropriété : **Sans objet**  
Type d'immeuble : **Appartement**  
Année de construction : **Antérieur à 1949**  
Année de l'installation : **> 15 ans**  
Distributeur d'électricité : **Enedis**



Étage : **Sans objet**      Palier : **Sans objet**      N° de porte : **Sans objet**      Identifiant fiscal (si connu) : **Non communiqué**

Identification des parties du bien (pièces et emplacements) n'ayant pu être visitées et justification : **Néant**

## IDENTIFICATION DU DONNEUR D'ORDRE

Donneur d'ordre : **Mr PARIENTE Fabrice – 27 rue Jacques Soubielle 65200 BAGNÈRES DE BIGORRE**

Qualité du donneur d'ordre (sur déclaration de l'intéressé) : **PROPRIETAIRE**

Propriétaire : **Mr Fabrice PARIENTE – 27 rue Jacques Soubielle 65200 BAGNÈRES DE BIGORRE**

## IDENTIFICATION DE L'OPERATEUR AYANT REALISE L'INTERVENTION

Opérateur de diagnostic : **Baptiste FERNANDEZ**  
Certification n°C2768 délivré par Qualixpert - 17 Rue Borrel - 81100 Castres - Validité : 26/06/2022

Cabinet de diagnostics : **CABINET Baptiste FERNANDEZ**  
**41 rue du Général DE GAULLE – 65200 BAGNÈRES DE BIGORRE**  
N° SIRET : **838 641 132 00017**

Compagnie d'assurance : **ALLIANZ**      N° de police : **49 366 477**      Validité : **du 01/01/2019 au 31/12/2019**

Le présent rapport est établi par une personne dont les compétences sont certifiées par l'organisme certificateur mentionné sous le nom de l'opérateur de diagnostic concerné.

## REALISATION DE LA MISSION

N° de dossier : **2020-06-01476 #E4**

Ordre de mission du : **09/06/2020**

L'attestation requise par l'article R271-3 du CCH, reproduite en annexe, a été transmise au donneur d'ordre préalablement à la conclusion du contrat de prestation de service.

Accompagnateur(s) : **IAD MR Xavier ALIZARD (Agence)**

Document(s) fourni(s) : **Aucun**

[www.agendadiagnostics.fr](http://www.agendadiagnostics.fr)

Chaque cabinet est juridiquement et financièrement indépendant.  
SARL au capital de 1.000 € - SIRET : 838 641 132 00017 - APE : 7120B



Moyens mis à disposition : **Aucun**

Commentaires : **Néant**

## CADRE REGLEMENTAIRE

- Articles L134-7 et R134-10 à R134-13 du Code de la Construction et de l'Habitation
- Articles 2 et 3-3 de la Loi n° 89-462 du 6 juillet 1989 tendant à améliorer les rapports locatifs
- Décret 2016-1105 du 11 août 2016 relatif à l'état de l'installation intérieure d'électricité dans les logements en location
- Arrêté du 28 septembre 2017 définissant le modèle et la méthode de réalisation de l'état de l'installation intérieure d'électricité dans les immeubles à usage d'habitation
- Norme NF C 16-600 : État des installations électriques des parties privatives des locaux à usage d'habitation  
=> Nous ne retenons de cette norme que les points n'entrant pas en contradiction avec l'arrêté du 28 septembre 2017, dont notamment les numéros d'article et les libellés d'anomalie (non définis dans l'arrêté), ainsi que les adéquations non précisées dans l'arrêté

Nota : L'ensemble des références légales, réglementaires et normatives s'entendent de la version des textes en vigueur au jour de la réalisation du diagnostic.

## RAPPEL DES LIMITES DU CHAMP DE REALISATION DU DIAGNOSTIC

L'état de l'installation intérieure d'électricité porte sur l'ensemble de l'installation intérieure d'électricité à basse tension des locaux à usage d'habitation située en aval de l'appareil général de commande et de protection de cette installation. Il ne concerne pas les matériels d'utilisation amovibles, ni les circuits internes des matériels d'utilisation fixes, destinés à être reliés à l'installation électrique fixe, ni les installations de production ou de stockage par batteries d'énergie électrique du générateur jusqu'au point d'injection au réseau public de distribution d'énergie ou au point de raccordement à l'installation intérieure. Il ne concerne pas non plus les circuits de téléphonie, de télévision, de réseau informatique, de vidéophonie, de centrale d'alarme, etc., lorsqu'ils sont alimentés en régime permanent sous une tension inférieure ou égale à 50 V en courant alternatif et 120 V en courant continu.

L'intervention de l'opérateur réalisant l'état de l'installation intérieure d'électricité ne porte que sur les constituants visibles, visitables, de l'installation au moment du diagnostic. Elle s'effectue sans démontage de l'installation électrique (hormis le démontage des capots des tableaux électriques lorsque cela est possible) ni destruction des isolants des câbles.

Des éléments dangereux de l'installation intérieure d'électricité peuvent ne pas être repérés, notamment :

- Les parties de l'installation électrique non visibles (incorporées dans le gros œuvre ou le second œuvre ou masquées par du mobilier) ou nécessitant un démontage ou une détérioration pour pouvoir y accéder (boîtes de connexion, conduits, plinthes, goulottes, huisseries, éléments chauffants incorporés dans la maçonnerie, luminaires des piscines plus particulièrement) ;
- Les parties non visibles ou non accessibles des tableaux électriques après démontage de leur capot ;
- Inadéquation entre le courant assigné (calibre) des dispositifs de protection contre les surintensités et la section des conducteurs sur toute la longueur des circuits.

Nota : Le diagnostic a pour objet d'identifier, par des contrôles visuels, des essais et des mesurages, les défauts susceptibles de compromettre la sécurité des personnes. En aucun cas, il ne constitue un contrôle de conformité de l'installation vis-à-vis d'une quelconque réglementation.

## CONCLUSION RELATIVE A L'EVALUATION DES RISQUES POUVANT PORTER ATTEINTE A LA SECURITE DES PERSONNES

**Dans le cadre de la mission objet du présent rapport,  
l'installation intérieure d'électricité comporte une ou des anomalies.**

Présence d'installations, parties d'installation ou spécificités non couvertes.

### **Anomalies avérées selon les domaines suivants**

Dans cette synthèse, une anomalie compensée par une mesure compensatoire correctement mise en œuvre n'est pas prise en compte.

- 1) Appareil général de commande et de protection et son accessibilité
- 2) Dispositif de protection différentiel à l'origine de l'installation / Prise de terre et installation de mise à la terre



- 3) Dispositif de protection contre les surintensités adapté à la section des conducteurs, sur chaque circuit
- 4) La liaison équipotentielle et installation électrique adaptées aux conditions particulières des locaux contenant une douche ou une baignoire
- 5) Matériels électriques présentant des risques de contacts directs avec des éléments sous tension – Protection mécanique des conducteurs
- 6) Matériels électriques vétustes, inadaptés à l'usage

### Installations particulières

- P1-P2) Appareils d'utilisation situés dans des parties communes et alimentés depuis la partie privative ou inversement
- P3) Piscine privée, ou bassin de fontaine

### Informations complémentaires

- IC) Socles de prise de courant, dispositif à courant différentiel résiduel à haute sensibilité

## ANOMALIES IDENTIFIEES

DOMAINE / N° ARTICLE <sup>(1)(2)</sup>	Libellé et localisation (*) des anomalies / Mesures compensatoires <sup>(3)</sup>	Photo
3 / B.4.3 i	Le courant assigné de l'interrupteur assurant la coupure de l'ensemble de l'installation n'est pas adapté. <u>Localisation</u> : Appareil général de commande et de protection	
3 / B.4.3 j1	Le courant assigné de l'interrupteur différentiel placé en aval du disjoncteur de branchement n'est pas adapté. <u>Localisation</u> : Protection différentielle	

#### ■ Légende des renvois

- (1) Référence des anomalies selon la norme NF C 16-600 – Annexe B
- (2) Référence des mesures compensatoires selon la norme NF C 16-600 – Annexe B
- (3) Une mesure compensatoire est une mesure qui permet de limiter un risque de choc électrique lorsque les règles fondamentales de sécurité ne peuvent s'appliquer pleinement pour des raisons soit économiques, soit techniques, soit administratives. Le n° d'article et le libellé de la mesure compensatoire sont indiqués au-dessous de l'anomalie concernée.
- (\*) Avertissement : la localisation des anomalies n'est pas exhaustive. Il est admis que l'opérateur de diagnostic ne procède à la localisation que d'une anomalie par point de contrôle. Toutefois, cet avertissement ne concerne pas le test de déclenchement des dispositifs différentiels.

## INFORMATIONS COMPLEMENTAIRES

### IC) SOCLES DE PRISE DE COURANT, DISPOSITIF A COURANT DIFFERENTIEL RESIDUEL A HAUTE SENSIBILITE

DOMAINE / N° ARTICLE <sup>(1)</sup>	Libellé des informations	Photo
IC / B.11 a1	L'ensemble de l'installation électrique est protégé par au moins un dispositif différentiel à haute sensibilité $\leq 30$ mA.	
IC / B.11 b1	L'ensemble des socles de prise de courant est de type à obturateur.	
IC / B.11 c1	L'ensemble des socles de prise de courant possède un puits de 15 mm.	

(1) Référence des informations complémentaires selon la norme NF C 16-600 – Annexe B

## AVERTISSEMENT PARTICULIER

### Points de contrôle n'ayant pu être vérifiés

Néant



## Installations, parties d'installation ou spécificités non couvertes

Les installations, parties de l'installation ou spécificités mentionnées ci-après ne sont pas couvertes par le présent diagnostic :

- ▶ Le logement étant situé dans un immeuble collectif d'habitation :
  - Installation de mise à la terre située dans les parties communes de l'immeuble collectif d'habitation (prise de terre, conducteur de terre, borne ou barrette principale de terre, liaison équipotentielle principale, conducteur principal de protection et la ou les dérivation(s) éventuelle(s) de terre situées en parties communes de l'immeuble d'habitation) : existence et caractéristiques ;
  - Le ou les dispositifs différentiels : adéquation entre la valeur de la résistance de la prise de terre et le courant différentiel-résiduel assigné (sensibilité) ;
  - Parties d'installation électrique situées dans les parties communes alimentant les matériels d'utilisation placés dans la partie privative : état, existence de l'ensemble des mesures de protection contre les contacts indirects et surintensités appropriées.

## Constatations concernant l'installation électrique et/ou son environnement

Néant

## Autres types de constatation

Néant

## CONCLUSION RELATIVE A L'EVALUATION DES RISQUES RELEVANT DU DEVOIR DE CONSEIL DE PROFESSIONNEL

L'installation intérieure d'électricité comportant une ou des anomalies, il est recommandé au propriétaire de les supprimer en consultant dans les meilleurs délais un installateur électricien qualifié afin d'éliminer les dangers qu'elle(s) présente(nt).

## DATES DE VISITE ET D'ETABLISSEMENT DE L'ETAT

Visite effectuée le **09/06/2020**

Opérateur de diagnostic : **Baptiste FERNANDEZ**

État rédigé à **BAGNÈRES DE BIGORRE**, le **06/07/2020**

Durée de validité :

Vente : **Trois ans, jusqu'au 05/07/2023**

Location : **Six ans, jusqu'au 05/07/2026**

Signature de l'opérateur de diagnostic



Cachet de l'entreprise



**CABINET BAPTISTE FERNANDEZ**

41 rue du Général DE GAULLE  
65200 BAGNÈRES DE BIGORRE

Tél : 05 62 91 19 32

SIRET : 838 641 132 00017 – APE : 7120B

Le présent rapport ne peut être reproduit que dans son intégralité (annexes comprises), et avec l'accord écrit de son signataire.

## EXPLICITATIONS DETAILLEES RELATIVES AUX RISQUES ENCOURUS

### Description des risques encourus en fonction des anomalies identifiées

#### APPAREIL GENERAL DE COMMANDE ET DE PROTECTION

Cet appareil, accessible à l'intérieur du logement permet d'interrompre, en cas d'urgence, en un lieu unique, connu et accessible, la totalité de la fourniture de l'alimentation électrique.

Son absence, son inaccessibilité ou un appareil inadapté ne permet pas d'assurer cette fonction de coupure en cas de danger (risque d'électrisation, voire d'électrocution), d'incendie, ou d'intervention sur l'installation électrique.

## DISPOSITIF DE PROTECTION DIFFERENTIELLE A L'ORIGINE DE L'INSTALLATION

Ce dispositif permet de protéger les personnes contre les risques de choc électrique lors d'un défaut d'isolement sur un matériel électrique. Son absence ou son mauvais fonctionnement peut être la cause d'une électrisation, voire d'une électrocution.

## PRISE DE TERRE ET INSTALLATION DE MISE A LA TERRE

Ces éléments permettent, lors d'un défaut d'isolement sur un matériel électrique, de dévier à la terre le courant de défaut dangereux qui en résulte.

L'absence de ces éléments ou leur inexistence partielle peut être la cause d'une électrisation, voire d'une électrocution.

## DISPOSITIF DE PROTECTION CONTRE LES SURINTENSITES

Les disjoncteurs divisionnaires ou coupe-circuits à cartouche fusible, à l'origine de chaque circuit, permettent de protéger les conducteurs et câbles électriques contre les échauffements anormaux dus aux surcharges ou courts-circuits.

L'absence de ces dispositifs de protection ou leur calibre trop élevé peut être à l'origine d'incendies.

## LIAISON EQUIPOTENTIELLE DANS LES LOCAUX CONTENANT UNE BAIGNOIRE OU UNE DOUCHE

Elle permet d'éviter, lors d'un défaut, que le corps humain ne soit traversé par un courant électrique dangereux.

Son absence privilégie, en cas de défaut, l'écoulement du courant électrique par le corps humain, ce qui peut être la cause d'une électrisation, voire d'une électrocution.

## CONDITIONS PARTICULIERES DANS LES LOCAUX CONTENANT UNE BAIGNOIRE OU UNE DOUCHE

Les règles de mise en œuvre de l'installation électrique à l'intérieur de tels locaux permettent de limiter le risque de chocs électriques, du fait de la réduction de la résistance électrique du corps humain lorsque celui-ci est mouillé ou immergé.

Le non-respect de celles-ci peut être la cause d'une électrisation, voire d'une électrocution.

## MATERIELS ELECTRIQUES PRESENTANT DES RISQUES DE CONTACT DIRECT

Les matériels électriques dont des parties nues sous tension sont accessibles (matériels électriques anciens, fils électriques dénudés, bornes de connexion non placées dans une boîte équipée d'un couvercle, matériels électriques cassés, etc.) présentent d'importants risques d'électrisation, voire d'électrocution.

## MATERIELS ELECTRIQUES VETUSTES OU INADAPTES A L'USAGE

Ces matériels électriques, lorsqu'ils sont trop anciens, n'assurent pas une protection satisfaisante contre l'accès aux parties nues sous tension ou ne possèdent plus un niveau d'isolement suffisant. Lorsqu'ils ne sont pas adaptés à l'usage que l'on veut en faire, ils deviennent très dangereux lors de leur utilisation. Dans les deux cas, ces matériels présentent d'importants risques d'électrisation, voire d'électrocution.

## APPAREILS D'UTILISATION SITUES DANS DES PARTIES COMMUNES ET ALIMENTES DEPUIS LES PARTIES PRIVATIVES

Lorsque l'installation électrique issue de la partie privative n'est pas mise en œuvre correctement, le contact d'une personne avec la masse d'un matériel électrique en défaut ou une partie active sous tension, peut être la cause d'électrisation, voire d'électrocution.

## PISCINE PRIVEE OU BASSIN DE FONTAINE

Les règles de mise en œuvre de l'installation électrique et des équipements associés à la piscine ou bassin de fontaine permettent de limiter le risque de chocs électriques, du fait de la réduction de la résistance électrique du corps humain lorsque celui-ci est mouillé ou immergé.

Le non-respect de celles-ci peut être la cause d'une électrisation, voire d'une électrocution.

## **Informations complémentaires**

### DISPOSITIF(S) DIFFERENTIEL(S) A HAUTE SENSIBILITE PROTEGEANT TOUT OU PARTIE DE L'INSTALLATION ELECTRIQUE

L'objectif est d'assurer rapidement la coupure du courant de l'installation électrique ou du circuit concerné, dès l'apparition d'un courant de défaut même de faible valeur. C'est le cas notamment lors de la défaillance occasionnelle (telle que l'usure normale ou anormale des matériels, l'imprudence ou le défaut d'entretien, la rupture du conducteur de mise à la terre d'un matériel électrique) des mesures classiques de protection contre les risques d'électrisation, voire d'électrocution.

### SOCLES DE PRISE DE COURANT DE TYPE A OBTURATEURS

L'objectif est d'éviter l'introduction, en particulier par un enfant, d'un objet dans une alvéole d'un socle de prise de courant sous tension pouvant entraîner des brûlures graves et/ou l'électrisation, voire l'électrocution.

### SOCLES DE PRISE DE COURANT DE TYPE A PUIITS (15 MM MINIMUM)

La présence d'un puits au niveau d'un socle de prise de courant évite le risque d'électrisation, voire d'électrocution, au moment de l'introduction des fiches mâles non isolées d'un cordon d'alimentation.

## ANNEXES

### Caractéristiques de l'installation

#### INFORMATIONS GENERALES

Caractéristique	Valeur
<i>Distributeur d'électricité</i>	<b>Enedis</b>
<i>L'installation est sous tension</i>	<b>Oui</b>
<i>Type d'installation</i>	<b>Monophasé</b>
<i>Année de l'installation</i>	<b>&gt; 15 ans</b>

#### DISJONCTEUR DE BRANCHEMENT A PUISSANCE LIMITEE

Caractéristique	Valeur
<i>Localisation</i>	<b>Appartement 3 Rez de chaussée Cuisine</b>
<i>Calibre</i>	<b>30 / 60 A</b>
<i>Intensité de réglage</i>	<b>60 A</b>
<i>Différentiel</i>	<b>500 mA</b>

#### AUTRE DISPOSITIF DE COUPURE D'URGENCE

Il s'agit d'un dispositif autre que le disjoncteur de branchement ou, le cas échéant, le disjoncteur général.

Caractéristique	Valeur
<i>Localisation</i>	<b>Entrée commune</b>
<i>Type d'appareil</i>	<b>Interrupteur</b>
<i>Calibre</i>	<b>20 A</b>

#### INSTALLATION DE MISE A LA TERRE

Caractéristique	Valeur
<i>Résistance</i>	<b>24 <math>\Omega</math></b>
<i>Section du conducteur de terre</i>	<b>Sans objet</b>
<i>Section du conducteur principal de protection</i>	<b>Sans objet</b>
<i>Section du conducteur de liaison équipotentielle principale</i>	<b>Sans objet</b>
<i>Section de la dérivation individuelle de terre</i>	<b><math>\geq 10 \text{ mm}^2</math></b>

#### DISPOSITIF(S) DIFFERENTIEL(S)

Il s'agit des dispositifs différentiels autres que celui intégré au disjoncteur de branchement ou, le cas échéant, au disjoncteur général.

Quantité	Type d'appareil	Calibre de l'appareil	Sensibilité du différentiel
<b>1</b>	<b>Interrupteur</b>	<b>40 A</b>	<b>30 mA</b>

TABLEAU DE REPARTITION PRINCIPAL N°1

Caractéristique	Valeur
<i>Localisation</i>	<b>Appartement 3 Rez de chaussée Cuisine</b>
<i>Section des conducteurs de la canalisation d'alimentation</i>	<b>Cuivre 16 mm<sup>2</sup></b>



## Attestation d'assurance

Police n°49 366 477 - Adhérent GS n°255063

### Attestation d'assurance



Allianz Responsabilité Civile Activités de Services

La Sûr d'Assurances, Allianz I.A.R.D., dont le siège social est situé, 1 cours Michelet - CS 30051 - 92076 Paris La Défense cedex certifie que :

**CABINET D'EXPERTISES BAPTISTE FERNANDEZ**  
Baptiste FERNANDEZ  
41 rue du Général de Gaulle  
65200 BAGNERES-DE-BIGORRE

est titulaire d'un contrat Allianz Responsabilité Civile Activités de Services souscrit auprès d'elle sous le N° 49366477.

Ce contrat a pour objet de :

- satisfaire aux obligations édictées par l'ordonnance n° 2005 - 655 du 8 juin 2005 et son décret d'application n° 2006 - 1114 du 5 septembre 2006, codifié aux articles R 271-1 à R 212-4 et L 271-4 à L 271-6 du Code de la construction et de l'habitation, ainsi que ses textes subséquents ;
- garantir l'Assuré contre les conséquences pécuniaires de la responsabilité civile professionnelle qu'il peut encourir à l'égard d'autrui du fait des activités, telles que déclarées aux Dispositions Particulières, à savoir :

Sont couvertes les activités suivantes, sous réserve que les compétences de l'assuré, personne physique ou que les compétences de ses diagnostiqueurs salariés aient été certifiées par un organisme accrédité, lorsque la réglementation l'exige, et ce pour l'ensemble des diagnostics réalisés :

Réperage listes A et B, constitution de DAPP et de DTA, évaluation périodique de l'état de conservation des matériaux et produits contenant de l'amiante, sauf dans les immeubles de grande hauteur (IGH), les établissements recevant du public (ERP) des catégories 1 à 4, les immeubles de travail hébergeant plus de 300 personnes et les bâtiments industriels.

(Amiante sans mention)

Exposition au plomb (CREP), parties privatives et parties communes

Recherche de plomb avant travaux

Diagnostic termite avant vente, parties privatives et parties communes

Etat parasite - Diagnostic Mérieux

Etat de l'installation intérieure de gaz

Diagnostic de performance énergétique (DPE) individuel

Etat de l'installation intérieure de l'électricité, parties privatives et parties communes

Loi Carrez

Etat des Risques et Pollutions (ERP)

Millèmes de copropriété, tantièmes de charges

Constat logement décent

Prix conventionné - Normes d'habitabilité

Diagnostic mètreage habitable - Relevé de surfaces

Plans et croquis à l'exclusion de toute activité de conception

Etat des lieux locatif

Relevé de cotes pour la réalisation de plans d'évacuation et constat visuel de présence ou non de portes coupe-feu dans les immeubles d'habitation

Détermination de la concentration de plomb dans l'eau des canalisations

Installation de détecteurs de fumée

Réalisation des attestations de prise en compte de la réglementation thermique pour les maisons individuelles ou accolées

Conseil et Etude en Réhabilitation Énergétique

Assainissement collectif

Diagnostic sécurité piscine

La présente attestation est délivrée pour la période du 1<sup>er</sup> janvier 2020 au 31 janvier 2020 et sous réserve du paiement de la cotisation émise ou à émettre.

**Garantie RC Professionnelle: 3 000 000 € par sinistre et par année d'assurance.**

Le présent document, établi par Allianz I.A.R.D., a pour objet d'attester l'existence d'un contrat. Il constitue une présomption d'application des garanties, mais ne peut engager Allianz I.A.R.D. au-delà des conditions et limites du contrat auquel il se réfère. Les exceptions de garantie opposables aux souscripteurs et assurés le sont également à toute personne bénéficiaire de l'indemnité (restation, nullité, règle proportionnelle, exclusions, déchéances...). Toute adjonction autre que les cachets et signature du représentant de la Société est réputée non écrite.

Etablie à La Défense, le 26 décembre 2019, Pour Allianz



Allianz I.A.R.D.  
Entreprise régie par le Code des Assurances  
Société anonyme au capital de 991 967 200 euros

Siège social  
1 cours Michelet - CS 30051 - 92076 Paris La Défense cedex  
542 110 291 RCS Nanterre

## Certifications

**la certification**  
**QUALIXPERT**  
diagnostiqueur

Certificat N° C2788  
Monsieur Baptiste FERNANDEZ

Certifié dans le cadre du processus de certification PRO4 consultable sur [www.qualixpert.com](http://www.qualixpert.com) conformément à l'ordonnance 2005-655 titre III du 8 juin 2005 et au décret 2006-1114 du 05 septembre 2006.

dans le(s) domaine(s) suivant(s) :

Amiante sans mention	Certificat valable Du 27/06/2017 au 26/06/2022	Arrêté du 25 juillet 2016 définissant les critères de certification des compétences des personnes physiques opérant des opérations d'évaluation périodique de l'état de conservation des matériaux et produits contenant de l'amiante, et d'examen visuel après travaux dans les immeubles bâtis et les critères d'accréditation des organismes de certification.
Constat de risque d'exposition au plomb	Certificat valable Du 27/06/2017 au 26/06/2022	Arrêté du 21 novembre 2009 modifié définissant les critères de certification des compétences des personnes physiques réalisant des constats de risque d'exposition au plomb, des diagnostics du risque d'exposition au plomb des peintures ou des contrôles après travaux en présence de plomb, et les critères d'accréditation des organismes de certification.
Diagnostic de performance énergétique individuel	Certificat valable Du 25/07/2017 au 24/07/2022	Arrêté du 16 octobre 2006 modifié définissant les critères de certification des compétences des personnes physiques réalisant le diagnostic de performance énergétique ou l'attribution de primes en contrepartie de la réglementation thermique, et les critères d'accréditation des organismes de certification.
Etat des installations intérieures d'électricité	Certificat valable Du 25/07/2017 au 24/07/2022	Arrêté du 8 juillet 2008 modifié définissant les critères de certification des compétences des personnes physiques réalisant l'état de l'installation intérieure d'électricité et les critères d'accréditation des organismes de certification.
Etat des installations intérieures de gaz	Certificat valable Du 27/06/2017 au 26/06/2022	Arrêté du 06 avril 2007 modifié définissant les critères de certification des compétences des personnes physiques réalisant l'état de l'installation intérieure de gaz et les critères d'accréditation des organismes de certification.
Etat relatif à la présence de termites dans le bâtiment mention France Métropolitaine	Certificat valable Du 27/06/2017 au 26/06/2022	Arrêté du 30 octobre 2006 modifié définissant les critères de certification des compétences des personnes physiques réalisant l'état relatif à la présence de termites dans le bâtiment et les critères d'accréditation des organismes de certification.

Date d'établissement le mardi 25 juillet 2017

Marjorie ALBERT  
Directrice Administrative

P/O

LDG 17, rue de la République - Bâtiment Habitus  
75003 Paris Cedex 03  
Tel: 01 49 73 10 13 - Fax: 01 49 73 38 87 - [www.qualixpert.com](http://www.qualixpert.com)  
Sarl au capital de 80000 euros - APE 7109B - RCS Caenres SIRET 433 637 832 0018

## Attestation d'indépendance

« Je soussigné Baptiste FERNANDEZ, Gérant du Cabinet AGENDA, atteste sur l'honneur, conformément aux articles L271-6 et R271-3 du Code de la Construction et de l'Habitation :

- Disposer des moyens en matériel et en personnel nécessaires aux prestations ;
- Que les personnes chargées de la réalisation des états, constats et diagnostics disposent des moyens et des certifications requises leur permettant de mener à bien leur mission ;
- Avoir souscrit une assurance permettant de couvrir les conséquences d'un engagement de notre responsabilité en raison de nos interventions ;
- N'avoir aucun lien de nature à porter atteinte à notre impartialité et à notre indépendance, ni avec le propriétaire ou son mandataire qui fait appel à nous, ni avec une entreprise pouvant réaliser des travaux sur les ouvrages, installations ou équipements pour lesquels il nous est demandé de réaliser la présente mission, et notamment :
  - N'accorder, directement ou indirectement, à l'entité visée à l'article 1er de la loi n° 70-9 du 2 janvier 1970 qui intervient pour la vente ou la location du bien objet de la présente mission, aucun avantage ni rétribution, sous quelque forme que ce soit ;
  - Ne recevoir, directement ou indirectement, de la part d'une entreprise pouvant réaliser des travaux sur les ouvrages, installations ou équipements sur lesquels porte la présente mission, aucun avantage ni rétribution, sous quelque forme que ce soit. »

AGENDA DIAGNOSTICS  
CABINET D'EXPERTISES BAPTISTE FERNANDEZ  
41, rue du Général de Gaulle  
65200 BAGNERES DE BIGORRE  
Tél. : 05.62.91.19.32  
R.C.S. : 838 641 132



**CABINET BAPTISTE FERNANDEZ**

41 rue du Général DE GAULLE  
65200 BAGNÈRES DE BIGORRE

Tél : 05 62 91 19 32

Mob : 06 52 61 65 13

baptiste.fernandez@agendadiagnostics.fr

**Mr Fabrice PARIENTE**

**Dossier N° 2020-06-01476 #E5**

# État de l'installation intérieure d'électricité

## DESIGNATION DU OU DES IMMEUBLES BATIS

Adresse : **27 rue Jacques Soubielle**  
**65200 BAGNÈRES DE BIGORRE**  
Référence cadastrale : **AK / 343**  
Lot(s) de copropriété : **Sans objet**  
Type d'immeuble : **Appartement**  
Année de construction : **Antérieur à 1949**  
Année de l'installation : **> 15 ans**  
Distributeur d'électricité : **Enedis**



Étage : **Sans objet**      Palier : **Sans objet**      N° de porte : **Sans objet**      Identifiant fiscal (si connu) : **Non communiqué**

Identification des parties du bien (pièces et emplacements) n'ayant pu être visitées et justification : **Néant**

## IDENTIFICATION DU DONNEUR D'ORDRE

Donneur d'ordre : **Mr PARIENTE Fabrice – 27 rue Jacques Soubielle 65200 BAGNÈRES DE BIGORRE**

Qualité du donneur d'ordre (sur déclaration de l'intéressé) : **PROPRIETAIRE**

Propriétaire : **Mr Fabrice PARIENTE – 27 rue Jacques Soubielle 65200 BAGNÈRES DE BIGORRE**

## IDENTIFICATION DE L'OPERATEUR AYANT REALISE L'INTERVENTION

Opérateur de diagnostic : **Baptiste FERNANDEZ**  
Certification n°C2768 délivré par Qualixpert - 17 Rue Borrel - 81100 Castres - Validité : 26/06/2022

Cabinet de diagnostics : **CABINET Baptiste FERNANDEZ**  
**41 rue du Général DE GAULLE – 65200 BAGNÈRES DE BIGORRE**  
N° SIRET : **838 641 132 00017**

Compagnie d'assurance : **ALLIANZ**      N° de police : **49 366 477**      Validité : **du 01/01/2019 au 31/12/2019**

Le présent rapport est établi par une personne dont les compétences sont certifiées par l'organisme certificateur mentionné sous le nom de l'opérateur de diagnostic concerné.

## REALISATION DE LA MISSION

N° de dossier : **2020-06-01476 #E5**

Ordre de mission du : **09/06/2020**

L'attestation requise par l'article R271-3 du CCH, reproduite en annexe, a été transmise au donneur d'ordre préalablement à la conclusion du contrat de prestation de service.

Accompagnateur(s) : **IAD MR Xavier ALIZARD (Agence)**

Document(s) fourni(s) : **Aucun**

[www.agendadiagnostics.fr](http://www.agendadiagnostics.fr)

Chaque cabinet est juridiquement et financièrement indépendant.  
SARL au capital de 1.000 € - SIRET : 838 641 132 00017 - APE : 7120B



Moyens mis à disposition : **Aucun**

Commentaires : **Néant**

## CADRE REGLEMENTAIRE

- Articles L134-7 et R134-10 à R134-13 du Code de la Construction et de l'Habitation
- Articles 2 et 3-3 de la Loi n° 89-462 du 6 juillet 1989 tendant à améliorer les rapports locatifs
- Décret 2016-1105 du 11 août 2016 relatif à l'état de l'installation intérieure d'électricité dans les logements en location
- Arrêté du 28 septembre 2017 définissant le modèle et la méthode de réalisation de l'état de l'installation intérieure d'électricité dans les immeubles à usage d'habitation
- Norme NF C 16-600 : État des installations électriques des parties privatives des locaux à usage d'habitation  
=> Nous ne retenons de cette norme que les points n'entrant pas en contradiction avec l'arrêté du 28 septembre 2017, dont notamment les numéros d'article et les libellés d'anomalie (non définis dans l'arrêté), ainsi que les adéquations non précisées dans l'arrêté

Nota : L'ensemble des références légales, réglementaires et normatives s'entendent de la version des textes en vigueur au jour de la réalisation du diagnostic.

## RAPPEL DES LIMITES DU CHAMP DE REALISATION DU DIAGNOSTIC

L'état de l'installation intérieure d'électricité porte sur l'ensemble de l'installation intérieure d'électricité à basse tension des locaux à usage d'habitation située en aval de l'appareil général de commande et de protection de cette installation. Il ne concerne pas les matériels d'utilisation amovibles, ni les circuits internes des matériels d'utilisation fixes, destinés à être reliés à l'installation électrique fixe, ni les installations de production ou de stockage par batteries d'énergie électrique du générateur jusqu'au point d'injection au réseau public de distribution d'énergie ou au point de raccordement à l'installation intérieure. Il ne concerne pas non plus les circuits de téléphonie, de télévision, de réseau informatique, de vidéophonie, de centrale d'alarme, etc., lorsqu'ils sont alimentés en régime permanent sous une tension inférieure ou égale à 50 V en courant alternatif et 120 V en courant continu.

L'intervention de l'opérateur réalisant l'état de l'installation intérieure d'électricité ne porte que sur les constituants visibles, visitables, de l'installation au moment du diagnostic. Elle s'effectue sans démontage de l'installation électrique (hormis le démontage des capots des tableaux électriques lorsque cela est possible) ni destruction des isolants des câbles.

Des éléments dangereux de l'installation intérieure d'électricité peuvent ne pas être repérés, notamment :

- Les parties de l'installation électrique non visibles (incorporées dans le gros œuvre ou le second œuvre ou masquées par du mobilier) ou nécessitant un démontage ou une détérioration pour pouvoir y accéder (boîtes de connexion, conduits, plinthes, goulottes, huisseries, éléments chauffants incorporés dans la maçonnerie, luminaires des piscines plus particulièrement) ;
- Les parties non visibles ou non accessibles des tableaux électriques après démontage de leur capot ;
- Inadéquation entre le courant assigné (calibre) des dispositifs de protection contre les surintensités et la section des conducteurs sur toute la longueur des circuits.

Nota : Le diagnostic a pour objet d'identifier, par des contrôles visuels, des essais et des mesurages, les défauts susceptibles de compromettre la sécurité des personnes. En aucun cas, il ne constitue un contrôle de conformité de l'installation vis-à-vis d'une quelconque réglementation.

## CONCLUSION RELATIVE A L'EVALUATION DES RISQUES POUVANT PORTER ATTEINTE A LA SECURITE DES PERSONNES

**Dans le cadre de la mission objet du présent rapport,  
l'installation intérieure d'électricité comporte une ou des anomalies.**

Présence d'installations, parties d'installation ou spécificités non couvertes.

### **Anomalies avérées selon les domaines suivants**

Dans cette synthèse, une anomalie compensée par une mesure compensatoire correctement mise en œuvre n'est pas prise en compte.

- 1) Appareil général de commande et de protection et son accessibilité
- 2) Dispositif de protection différentiel à l'origine de l'installation / Prise de terre et installation de mise à la terre



- 3) Dispositif de protection contre les surintensités adapté à la section des conducteurs, sur chaque circuit
- 4) La liaison équipotentielle et installation électrique adaptées aux conditions particulières des locaux contenant une douche ou une baignoire
- 5) Matériels électriques présentant des risques de contacts directs avec des éléments sous tension – Protection mécanique des conducteurs
- 6) Matériels électriques vétustes, inadaptés à l'usage

### Installations particulières

- P1-P2) Appareils d'utilisation situés dans des parties communes et alimentés depuis la partie privative ou inversement
- P3) Piscine privée, ou bassin de fontaine

### Informations complémentaires

- IC) Socles de prise de courant, dispositif à courant différentiel résiduel à haute sensibilité

## ANOMALIES IDENTIFIEES

DOMAINE / N° ARTICLE <sup>(1)(2)</sup>	Libellé et localisation (*) des anomalies / Mesures compensatoires <sup>(3)</sup>	Photo
1 / B.1.3 b	Le dispositif assurant la coupure d'urgence n'est pas situé à l'intérieur du logement ou dans un emplacement accessible directement depuis le logement. <u>Localisation</u> : Appareil général de commande et de protection <u>Précision</u> : Garage	
3 / B.4.3 j1	Le courant assigné de l'interrupteur différentiel placé en aval du disjoncteur de branchement n'est pas adapté. <u>Localisation</u> : Protection différentielle	

#### ■ Légende des renvois

- (1) Référence des anomalies selon la norme NF C 16-600 – Annexe B
- (2) Référence des mesures compensatoires selon la norme NF C 16-600 – Annexe B
- (3) Une mesure compensatoire est une mesure qui permet de limiter un risque de choc électrique lorsque les règles fondamentales de sécurité ne peuvent s'appliquer pleinement pour des raisons soit économiques, soit techniques, soit administratives. Le n° d'article et le libellé de la mesure compensatoire sont indiqués au-dessous de l'anomalie concernée.
- (\*) Avertissement : la localisation des anomalies n'est pas exhaustive. Il est admis que l'opérateur de diagnostic ne procède à la localisation que d'une anomalie par point de contrôle. Toutefois, cet avertissement ne concerne pas le test de déclenchement des dispositifs différentiels.

## INFORMATIONS COMPLEMENTAIRES

### IC) SOCLES DE PRISE DE COURANT, DISPOSITIF A COURANT DIFFERENTIEL RESIDUEL A HAUTE SENSIBILITE

DOMAINE / N° ARTICLE <sup>(1)</sup>	Libellé des informations	Photo
IC / B.11 a1	L'ensemble de l'installation électrique est protégé par au moins un dispositif différentiel à haute sensibilité $\leq 30$ mA.	
IC / B.11 b1	L'ensemble des socles de prise de courant est de type à obturateur.	
IC / B.11 c1	L'ensemble des socles de prise de courant possède un puits de 15 mm.	

(1) Référence des informations complémentaires selon la norme NF C 16-600 – Annexe B

## AVERTISSEMENT PARTICULIER

### Points de contrôle n'ayant pu être vérifiés

Néant



## Installations, parties d'installation ou spécificités non couvertes

Les installations, parties de l'installation ou spécificités mentionnées ci-après ne sont pas couvertes par le présent diagnostic :

- ▶ Le logement étant situé dans un immeuble collectif d'habitation :
  - Installation de mise à la terre située dans les parties communes de l'immeuble collectif d'habitation (prise de terre, conducteur de terre, borne ou barrette principale de terre, liaison équipotentielle principale, conducteur principal de protection et la ou les dérivation(s) éventuelle(s) de terre situées en parties communes de l'immeuble d'habitation) : existence et caractéristiques ;
  - Le ou les dispositifs différentiels : adéquation entre la valeur de la résistance de la prise de terre et le courant différentiel-résiduel assigné (sensibilité) ;
  - Parties d'installation électrique situées dans les parties communes alimentant les matériels d'utilisation placés dans la partie privative : état, existence de l'ensemble des mesures de protection contre les contacts indirects et surintensités appropriées.

## Constatations concernant l'installation électrique et/ou son environnement

Néant

## Autres types de constatation

Néant

## CONCLUSION RELATIVE A L'EVALUATION DES RISQUES RELEVANT DU DEVOIR DE CONSEIL DE PROFESSIONNEL

L'installation intérieure d'électricité comportant une ou des anomalies, il est recommandé au propriétaire de les supprimer en consultant dans les meilleurs délais un installateur électricien qualifié afin d'éliminer les dangers qu'elle(s) présente(nt).

## DATES DE VISITE ET D'ETABLISSEMENT DE L'ETAT

Visite effectuée le **09/06/2020**

Opérateur de diagnostic : **Baptiste FERNANDEZ**

État rédigé à **BAGNÈRES DE BIGORRE**, le **06/07/2020**

Durée de validité :

Vente : **Trois ans, jusqu'au 05/07/2023**

Location : **Six ans, jusqu'au 05/07/2026**

Signature de l'opérateur de diagnostic



Cachet de l'entreprise



**CABINET BAPTISTE FERNANDEZ**

41 rue du Général DE GAULLE  
65200 BAGNÈRES DE BIGORRE

Tél : 05 62 91 19 32

SIRET : 838 641 132 00017 – APE : 7120B

Le présent rapport ne peut être reproduit que dans son intégralité (annexes comprises), et avec l'accord écrit de son signataire.

## EXPLICITATIONS DETAILLEES RELATIVES AUX RISQUES ENCOURUS

### Description des risques encourus en fonction des anomalies identifiées

#### APPAREIL GENERAL DE COMMANDE ET DE PROTECTION

Cet appareil, accessible à l'intérieur du logement permet d'interrompre, en cas d'urgence, en un lieu unique, connu et accessible, la totalité de la fourniture de l'alimentation électrique.

Son absence, son inaccessibilité ou un appareil inadapté ne permet pas d'assurer cette fonction de coupure en cas de danger (risque d'électrisation, voire d'électrocution), d'incendie, ou d'intervention sur l'installation électrique.

## DISPOSITIF DE PROTECTION DIFFERENTIELLE A L'ORIGINE DE L'INSTALLATION

Ce dispositif permet de protéger les personnes contre les risques de choc électrique lors d'un défaut d'isolement sur un matériel électrique. Son absence ou son mauvais fonctionnement peut être la cause d'une électrisation, voire d'une électrocution.

## PRISE DE TERRE ET INSTALLATION DE MISE A LA TERRE

Ces éléments permettent, lors d'un défaut d'isolement sur un matériel électrique, de dévier à la terre le courant de défaut dangereux qui en résulte.

L'absence de ces éléments ou leur inexistence partielle peut être la cause d'une électrisation, voire d'une électrocution.

## DISPOSITIF DE PROTECTION CONTRE LES SURINTENSITES

Les disjoncteurs divisionnaires ou coupe-circuits à cartouche fusible, à l'origine de chaque circuit, permettent de protéger les conducteurs et câbles électriques contre les échauffements anormaux dus aux surcharges ou courts-circuits.

L'absence de ces dispositifs de protection ou leur calibre trop élevé peut être à l'origine d'incendies.

## LIAISON EQUIPOTENTIELLE DANS LES LOCAUX CONTENANT UNE BAIGNOIRE OU UNE DOUCHE

Elle permet d'éviter, lors d'un défaut, que le corps humain ne soit traversé par un courant électrique dangereux.

Son absence privilégie, en cas de défaut, l'écoulement du courant électrique par le corps humain, ce qui peut être la cause d'une électrisation, voire d'une électrocution.

## CONDITIONS PARTICULIERES DANS LES LOCAUX CONTENANT UNE BAIGNOIRE OU UNE DOUCHE

Les règles de mise en œuvre de l'installation électrique à l'intérieur de tels locaux permettent de limiter le risque de chocs électriques, du fait de la réduction de la résistance électrique du corps humain lorsque celui-ci est mouillé ou immergé.

Le non-respect de celles-ci peut être la cause d'une électrisation, voire d'une électrocution.

## MATERIELS ELECTRIQUES PRESENTANT DES RISQUES DE CONTACT DIRECT

Les matériels électriques dont des parties nues sous tension sont accessibles (matériels électriques anciens, fils électriques dénudés, bornes de connexion non placées dans une boîte équipée d'un couvercle, matériels électriques cassés, etc.) présentent d'importants risques d'électrisation, voire d'électrocution.

## MATERIELS ELECTRIQUES VETUSTES OU INADAPTES A L'USAGE

Ces matériels électriques, lorsqu'ils sont trop anciens, n'assurent pas une protection satisfaisante contre l'accès aux parties nues sous tension ou ne possèdent plus un niveau d'isolement suffisant. Lorsqu'ils ne sont pas adaptés à l'usage que l'on veut en faire, ils deviennent très dangereux lors de leur utilisation. Dans les deux cas, ces matériels présentent d'importants risques d'électrisation, voire d'électrocution.

## APPAREILS D'UTILISATION SITUES DANS DES PARTIES COMMUNES ET ALIMENTES DEPUIS LES PARTIES PRIVATIVES

Lorsque l'installation électrique issue de la partie privative n'est pas mise en œuvre correctement, le contact d'une personne avec la masse d'un matériel électrique en défaut ou une partie active sous tension, peut être la cause d'électrisation, voire d'électrocution.

## PISCINE PRIVEE OU BASSIN DE FONTAINE

Les règles de mise en œuvre de l'installation électrique et des équipements associés à la piscine ou bassin de fontaine permettent de limiter le risque de chocs électriques, du fait de la réduction de la résistance électrique du corps humain lorsque celui-ci est mouillé ou immergé.

Le non-respect de celles-ci peut être la cause d'une électrisation, voire d'une électrocution.

## **Informations complémentaires**

### DISPOSITIF(S) DIFFERENTIEL(S) A HAUTE SENSIBILITE PROTEGEANT TOUT OU PARTIE DE L'INSTALLATION ELECTRIQUE

L'objectif est d'assurer rapidement la coupure du courant de l'installation électrique ou du circuit concerné, dès l'apparition d'un courant de défaut même de faible valeur. C'est le cas notamment lors de la défaillance occasionnelle (telle que l'usure normale ou anormale des matériels, l'imprudence ou le défaut d'entretien, la rupture du conducteur de mise à la terre d'un matériel électrique) des mesures classiques de protection contre les risques d'électrisation, voire d'électrocution.

### SOCLES DE PRISE DE COURANT DE TYPE A OBTURATEURS

L'objectif est d'éviter l'introduction, en particulier par un enfant, d'un objet dans une alvéole d'un socle de prise de courant sous tension pouvant entraîner des brûlures graves et/ou l'électrisation, voire l'électrocution.

### SOCLES DE PRISE DE COURANT DE TYPE A PUIITS (15 MM MINIMUM)

La présence d'un puits au niveau d'un socle de prise de courant évite le risque d'électrisation, voire d'électrocution, au moment de l'introduction des fiches mâles non isolées d'un cordon d'alimentation.

## ANNEXES

### Caractéristiques de l'installation

#### INFORMATIONS GENERALES

Caractéristique	Valeur
<i>Distributeur d'électricité</i>	<b>Enedis</b>
<i>L'installation est sous tension</i>	<b>Oui</b>
<i>Type d'installation</i>	<b>Monophasé</b>
<i>Année de l'installation</i>	<b>&gt; 15 ans</b>

#### DISJONCTEUR DE BRANCHEMENT A PUISSANCE LIMITEE

Caractéristique	Valeur
<i>Localisation</i>	<b>Appartement 4 1er étage Séjour et cuisine</b>
<i>Calibre</i>	<b>30 / 60 A</b>
<i>Intensité de réglage</i>	<b>60 A</b>
<i>Différentiel</i>	<b>500 mA</b>

#### INSTALLATION DE MISE A LA TERRE

Caractéristique	Valeur
<i>Résistance</i>	<b>24 <math>\Omega</math></b>
<i>Section du conducteur de terre</i>	<b>Sans objet</b>
<i>Section du conducteur principal de protection</i>	<b>Sans objet</b>
<i>Section du conducteur de liaison équipotentielle principale</i>	<b>Sans objet</b>
<i>Section de la dérivation individuelle de terre</i>	<b><math>\geq 10 \text{ mm}^2</math></b>

#### DISPOSITIF(S) DIFFERENTIEL(S)

Il s'agit des dispositifs différentiels autres que celui intégré au disjoncteur de branchement ou, le cas échéant, au disjoncteur général.

Quantité	Type d'appareil	Calibre de l'appareil	Sensibilité du différentiel
<b>1</b>	<b>Interrupteur</b>	<b>40 A</b>	<b>30 mA</b>

#### TABLEAU DE REPARTITION PRINCIPAL N°1

Caractéristique	Valeur
<i>Localisation</i>	<b>Appartement 4 1er étage Séjour et cuisine</b>
<i>Section des conducteurs de la canalisation d'alimentation</i>	<b>Cuivre 16 mm<sup>2</sup></b>



## Attestation d'assurance

Police n°49 366 477 - Adhérent GS n°255063

### Attestation d'assurance



Allianz Responsabilité Civile Activités de Services

La Sûr d'Assurances, Allianz I.A.R.D., dont le siège social est situé, 1 cours Michelet - CS 30051 - 92076 Paris La Défense cedex certifie que :

**CABINET D'EXPERTISES BAPTISTE FERNANDEZ**  
Baptiste FERNANDEZ  
41 rue du Général de Gaulle  
65200 BAGNERES-DE-BIGORRE

est titulaire d'un contrat Allianz Responsabilité Civile Activités de Services souscrit auprès d'elle sous le N° 49366477.

Ce contrat a pour objet de :

- satisfaire aux obligations édictées par l'ordonnance n° 2005 - 655 du 8 juin 2005 et son décret d'application n° 2006 - 1114 du 5 septembre 2006, codifié aux articles R 271-1 à R 212-4 et L 271-4 à L 271-6 du Code de la construction et de l'habitation, ainsi que ses textes subséquents ;
- garantir l'Assuré contre les conséquences pécuniaires de la responsabilité civile professionnelle qu'il peut encourir à l'égard d'autrui du fait des activités, telles que déclarées aux Dispositions Particulières, à savoir :

Sont couvertes les activités suivantes, sous réserve que les compétences de l'assuré, personne physique ou que les compétences de ses diagnostiqueurs salariés aient été certifiées par un organisme accrédité, lorsque la réglementation l'exige, et ce pour l'ensemble des diagnostics réalisés :

Réperage listes A et B, constitution de DAPP et de DTA, évaluation périodique de l'état de conservation des matériaux et produits contenant de l'amiante, sauf dans les immeubles de grande hauteur (IGH), les établissements recevant du public (ERP) des catégories 1 à 4, les immeubles de travail hébergeant plus de 300 personnes et les bâtiments industriels.

(Amiante sans mention)

Exposition au plomb (CREP), parties privatives et parties communes

Recherche de plomb avant travaux

Diagnostic termite avant vente, parties privatives et parties communes

Etat parasite - Diagnostic Mérieux

Etat de l'installation intérieure de gaz

Diagnostic de performance énergétique (DPE) individuel

Etat de l'installation intérieure de l'électricité, parties privatives et parties communes

Loi Carrez

Etat des Risques et Pollutions (ERP)

Millèmes de copropriété, tantômes de charges

Constat logement décent

Prix conventionnés - Normes d'habitabilité

Diagnostic mètreage habitable - Relevé de surfaces

Plans et croquis à l'exclusion de toute activité de conception

Etat des lieux toxif

Relevé de cotes pour la réalisation de plans d'évacuation et constat visuel de présence ou non de portes coupe-feu dans les immeubles d'habitation

Détermination de la concentration de plomb dans l'eau des canalisations

Installation de détecteurs de fumée

Réalisation des attestations de prise en compte de la réglementation thermique pour les maisons individuelles ou accolées

Conseil et Etude en Rénovation Énergétique

Assainissement collectif

Diagnostic sécurité piscine

La présente attestation est délivrée pour la période du 1<sup>er</sup> janvier 2020 au 31 janvier 2020 et sous réserve du paiement de la cotisation émise ou à émettre.

**Garantie RC Professionnelle: 3 000 000 € par sinistre et par année d'assurance.**

Le présent document, établi par Allianz I.A.R.D., a pour objet d'attester l'existence d'un contrat. Il constitue une présomption d'application des garanties, mais ne peut engager Allianz I.A.R.D. au-delà des conditions et limites du contrat auquel il se réfère. Les exceptions de garantie opposables aux souscripteurs et assurés le sont également à toute personne bénéficiaire de l'indemnité (restation, nullité, règle proportionnelle, exclusions, déchéances...). Toute adjonction autre que les cachets et signature du représentant de la Société est réputée non écrite.

Etablie à La Défense, le 26 décembre 2019, Pour Allianz



Allianz I.A.R.D.  
Entreprise régie par le Code des Assurances  
Société anonyme au capital de 991 967 200 euros

Siège social  
1 cours Michelet - CS 30051 - 92076 Paris La Défense cedex  
542 110 291 RCS Nanterre

## Certifications

**la certification QUALIXPERT**

Certificat N° C2788

Monsieur Baptiste FERNANDEZ

Certifié dans le cadre du processus de certification PRO4 consultable sur [www.qualixpert.com](http://www.qualixpert.com) conformément à l'ordonnance 2005-655 titre III du 8 juin 2005 et au décret 2006-1114 du 05 septembre 2006.

dans le(s) domaine(s) suivant(s) :

Amiante sans mention	Certificat valable	Arrêté du 25 juillet 2015 définissant les critères de certification des compétences des personnes physiques opérateurs de réperages, d'évaluation périodique de l'état de conservation des matériaux et produits contenant de l'amiante, et d'examen visuel après travaux dans les immeubles bâtis et les critères d'accréditation des organismes de certification.
Du 27/06/2017	au 26/06/2022	
Constat de risque d'exposition au plomb	Certificat valable	Arrêté du 21 novembre 2009 modifié définissant les critères de certification des compétences des personnes physiques opérateurs de constats de risque d'exposition au plomb, des diagnostics du risque d'exposition au plomb des peintures ou des contrôles après travaux en présence de plomb, et les critères d'accréditation des organismes de certification.
Du 27/06/2017	au 26/06/2022	
Diagnostic de performance énergétique individuel	Certificat valable	Arrêté du 16 octobre 2006 modifié définissant les critères de certification des compétences des personnes physiques réalisant le diagnostic de performance énergétique ou l'attribution de primes en contrepartie de la réglementation thermique, et les critères d'accréditation des organismes de certification.
Du 26/07/2017	au 24/07/2022	
Etat des installations intérieures d'électricité	Certificat valable	Arrêté du 8 juillet 2008 modifié définissant les critères de certification des compétences des personnes physiques réalisant l'état de l'installation intérieure d'électricité et les critères d'accréditation des organismes de certification.
Du 26/07/2017	au 24/07/2022	
Etat des installations intérieures de gaz	Certificat valable	Arrêté du 06 avril 2007 modifié définissant les critères de certification des compétences des personnes physiques réalisant l'état de l'installation intérieure de gaz et les critères d'accréditation des organismes de certification.
Du 27/06/2017	au 26/06/2022	
Etat relatif à la présence de termites dans le bâtiment mention France Métropolitaine	Certificat valable	Arrêté du 30 octobre 2006 modifié définissant les critères de certification des compétences des personnes physiques réalisant l'état relatif à la présence de termites dans le bâtiment et les critères d'accréditation des organismes de certification.
Du 27/06/2017	au 26/06/2022	

Date d'établissement le mardi 25 juillet 2017

Marjorie ALBERT  
Directrice Administrative

P/O

LDC 17 rue Bismarck - B11000 Valenciennes  
Tel: 03 89 73 18 13 - Fax: 03 83 73 38 87 - [www.qualixpert.com](http://www.qualixpert.com)  
Sarl au capital de 8000 euros - APE 7120B - RCS Caenres SIRET 433 637 832 0018

## Attestation d'indépendance

« Je soussigné Baptiste FERNANDEZ, Gérant du Cabinet AGENDA, atteste sur l'honneur, conformément aux articles L271-6 et R271-3 du Code de la Construction et de l'Habitation :

- Disposer des moyens en matériel et en personnel nécessaires aux prestations ;
- Que les personnes chargées de la réalisation des états, constats et diagnostics disposent des moyens et des certifications requises leur permettant de mener à bien leur mission ;
- Avoir souscrit une assurance permettant de couvrir les conséquences d'un engagement de notre responsabilité en raison de nos interventions ;
- N'avoir aucun lien de nature à porter atteinte à notre impartialité et à notre indépendance, ni avec le propriétaire ou son mandataire qui fait appel à nous, ni avec une entreprise pouvant réaliser des travaux sur les ouvrages, installations ou équipements pour lesquels il nous est demandé de réaliser la présente mission, et notamment :
  - N'accorder, directement ou indirectement, à l'entité visée à l'article 1er de la loi n° 70-9 du 2 janvier 1970 qui intervient pour la vente ou la location du bien objet de la présente mission, aucun avantage ni rétribution, sous quelque forme que ce soit ;
  - Ne recevoir, directement ou indirectement, de la part d'une entreprise pouvant réaliser des travaux sur les ouvrages, installations ou équipements sur lesquels porte la présente mission, aucun avantage ni rétribution, sous quelque forme que ce soit. »

AGENDA DIAGNOSTICS  
CABINET D'EXPERTISES BAPTISTE FERNANDEZ  
41, rue du Général de Gaulle  
65200 BAGNERES DE BIGORRE  
Tél. : 05.62.91.19.32  
R.C.S. : 838 641 132



**CABINET BAPTISTE FERNANDEZ**

41 rue du Général DE GAULLE  
65200 BAGNÈRES DE BIGORRE

Tél : 05 62 91 19 32

Mob : 06 52 61 65 13

baptiste.fernandez@agendadiagnostics.fr

**Mr Fabrice PARIENTE**

**Dossier N° 2020-06-01476 #E6**

# État de l'installation intérieure d'électricité

## DESIGNATION DU OU DES IMMEUBLES BATIS

Adresse : **27 rue Jacques Soubielle**  
**65200 BAGNÈRES DE BIGORRE**  
Référence cadastrale : **AK / 343**  
Lot(s) de copropriété : **Sans objet**  
Type d'immeuble : **Appartement**  
Année de construction : **Antérieur à 1949**  
Année de l'installation : **> 15 ans**  
Distributeur d'électricité : **Enedis**



Étage : **Sans objet**      Palier : **Sans objet**      N° de porte : **Sans objet**      Identifiant fiscal (si connu) : **Non communiqué**

Identification des parties du bien (pièces et emplacements) n'ayant pu être visitées et justification : **Néant**

## IDENTIFICATION DU DONNEUR D'ORDRE

Donneur d'ordre : **Mr PARIENTE Fabrice – 27 rue Jacques Soubielle 65200 BAGNÈRES DE BIGORRE**

Qualité du donneur d'ordre (sur déclaration de l'intéressé) : **PROPRIETAIRE**

Propriétaire : **Mr Fabrice PARIENTE – 27 rue Jacques Soubielle 65200 BAGNÈRES DE BIGORRE**

## IDENTIFICATION DE L'OPERATEUR AYANT REALISE L'INTERVENTION

Opérateur de diagnostic : **Baptiste FERNANDEZ**  
Certification n°C2768 délivré par Qualixpert - 17 Rue Borrel - 81100 Castres - Validité : 26/06/2022

Cabinet de diagnostics : **CABINET Baptiste FERNANDEZ**  
**41 rue du Général DE GAULLE – 65200 BAGNÈRES DE BIGORRE**  
N° SIRET : **838 641 132 00017**

Compagnie d'assurance : **ALLIANZ**      N° de police : **49 366 477**      Validité : **du 01/01/2019 au 31/12/2019**

Le présent rapport est établi par une personne dont les compétences sont certifiées par l'organisme certificateur mentionné sous le nom de l'opérateur de diagnostic concerné.

## REALISATION DE LA MISSION

N° de dossier : **2020-06-01476 #E6**

Ordre de mission du : **09/06/2020**

L'attestation requise par l'article R271-3 du CCH, reproduite en annexe, a été transmise au donneur d'ordre préalablement à la conclusion du contrat de prestation de service.

Accompagnateur(s) : **IAD MR Xavier ALIZARD (Agence)**

Document(s) fourni(s) : **Aucun**

[www.agendadiagnostics.fr](http://www.agendadiagnostics.fr)

Chaque cabinet est juridiquement et financièrement indépendant.  
SARL au capital de 1.000 € - SIRET : 838 641 132 00017 - APE : 7120B



Moyens mis à disposition : **Aucun**

Commentaires : **Néant**

## CADRE REGLEMENTAIRE

- Articles L134-7 et R134-10 à R134-13 du Code de la Construction et de l'Habitation
- Articles 2 et 3-3 de la Loi n° 89-462 du 6 juillet 1989 tendant à améliorer les rapports locatifs
- Décret 2016-1105 du 11 août 2016 relatif à l'état de l'installation intérieure d'électricité dans les logements en location
- Arrêté du 28 septembre 2017 définissant le modèle et la méthode de réalisation de l'état de l'installation intérieure d'électricité dans les immeubles à usage d'habitation
- Norme NF C 16-600 : État des installations électriques des parties privatives des locaux à usage d'habitation  
=> Nous ne retenons de cette norme que les points n'entrant pas en contradiction avec l'arrêté du 28 septembre 2017, dont notamment les numéros d'article et les libellés d'anomalie (non définis dans l'arrêté), ainsi que les adéquations non précisées dans l'arrêté

Nota : L'ensemble des références légales, réglementaires et normatives s'entendent de la version des textes en vigueur au jour de la réalisation du diagnostic.

## RAPPEL DES LIMITES DU CHAMP DE REALISATION DU DIAGNOSTIC

L'état de l'installation intérieure d'électricité porte sur l'ensemble de l'installation intérieure d'électricité à basse tension des locaux à usage d'habitation située en aval de l'appareil général de commande et de protection de cette installation. Il ne concerne pas les matériels d'utilisation amovibles, ni les circuits internes des matériels d'utilisation fixes, destinés à être reliés à l'installation électrique fixe, ni les installations de production ou de stockage par batteries d'énergie électrique du générateur jusqu'au point d'injection au réseau public de distribution d'énergie ou au point de raccordement à l'installation intérieure. Il ne concerne pas non plus les circuits de téléphonie, de télévision, de réseau informatique, de vidéophonie, de centrale d'alarme, etc., lorsqu'ils sont alimentés en régime permanent sous une tension inférieure ou égale à 50 V en courant alternatif et 120 V en courant continu.

L'intervention de l'opérateur réalisant l'état de l'installation intérieure d'électricité ne porte que sur les constituants visibles, visitables, de l'installation au moment du diagnostic. Elle s'effectue sans démontage de l'installation électrique (hormis le démontage des capots des tableaux électriques lorsque cela est possible) ni destruction des isolants des câbles.

Des éléments dangereux de l'installation intérieure d'électricité peuvent ne pas être repérés, notamment :

- Les parties de l'installation électrique non visibles (incorporées dans le gros œuvre ou le second œuvre ou masquées par du mobilier) ou nécessitant un démontage ou une détérioration pour pouvoir y accéder (boîtes de connexion, conduits, plinthes, goulottes, huisseries, éléments chauffants incorporés dans la maçonnerie, luminaires des piscines plus particulièrement) ;
- Les parties non visibles ou non accessibles des tableaux électriques après démontage de leur capot ;
- Inadéquation entre le courant assigné (calibre) des dispositifs de protection contre les surintensités et la section des conducteurs sur toute la longueur des circuits.

Nota : Le diagnostic a pour objet d'identifier, par des contrôles visuels, des essais et des mesurages, les défauts susceptibles de compromettre la sécurité des personnes. En aucun cas, il ne constitue un contrôle de conformité de l'installation vis-à-vis d'une quelconque réglementation.

## CONCLUSION RELATIVE A L'EVALUATION DES RISQUES POUVANT PORTER ATTEINTE A LA SECURITE DES PERSONNES

**Dans le cadre de la mission objet du présent rapport,  
l'installation intérieure d'électricité comporte une ou des anomalies.**

Présence d'installations, parties d'installation ou spécificités non couvertes. Présence de points de contrôle n'ayant pu être vérifiés.

### **Anomalies avérées selon les domaines suivants**

Dans cette synthèse, une anomalie compensée par une mesure compensatoire correctement mise en œuvre n'est pas prise en compte.

- 1) Appareil général de commande et de protection et son accessibilité
- 2) Dispositif de protection différentiel à l'origine de l'installation / Prise de terre et installation de mise à la terre

- 3) Dispositif de protection contre les surintensités adapté à la section des conducteurs, sur chaque circuit
- 4) La liaison équipotentielle et installation électrique adaptées aux conditions particulières des locaux contenant une douche ou une baignoire
- 5) **Matériels électriques présentant des risques de contacts directs avec des éléments sous tension – Protection mécanique des conducteurs**
- 6) Matériels électriques vétustes, inadaptés à l'usage

### Installations particulières

- P1-P2) Appareils d'utilisation situés dans des parties communes et alimentés depuis la partie privative ou inversement
- P3) Piscine privée, ou bassin de fontaine

### Informations complémentaires

- IC) Socles de prise de courant, dispositif à courant différentiel résiduel à haute sensibilité

## ANOMALIES IDENTIFIEES

DOMAINE / N° ARTICLE <sup>(1)(2)</sup>	Libellé et localisation (*) des anomalies / Mesures compensatoires <sup>(3)</sup>	Photo
1 / B.1.3 b	Le dispositif assurant la coupure d'urgence n'est pas situé à l'intérieur du logement ou dans un emplacement accessible directement depuis le logement. <u>Localisation</u> : Appareil général de commande et de protection <u>Précision</u> : Garage	
5 / B.7.3 d	L'installation électrique comporte au moins une connexion avec une partie active nue sous tension accessible.	

#### ■ Légende des renvois

- (1) Référence des anomalies selon la norme NF C 16-600 – Annexe B
- (2) Référence des mesures compensatoires selon la norme NF C 16-600 – Annexe B
- (3) Une mesure compensatoire est une mesure qui permet de limiter un risque de choc électrique lorsque les règles fondamentales de sécurité ne peuvent s'appliquer pleinement pour des raisons soit économiques, soit techniques, soit administratives. Le n° d'article et le libellé de la mesure compensatoire sont indiqués au-dessous de l'anomalie concernée.
- (\*) Avertissement : la localisation des anomalies n'est pas exhaustive. Il est admis que l'opérateur de diagnostic ne procède à la localisation que d'une anomalie par point de contrôle. Toutefois, cet avertissement ne concerne pas le test de déclenchement des dispositifs différentiels.

## INFORMATIONS COMPLEMENTAIRES

### IC) SOCLES DE PRISE DE COURANT, DISPOSITIF A COURANT DIFFERENTIEL RESIDUEL A HAUTE SENSIBILITE

DOMAINE / N° ARTICLE <sup>(1)</sup>	Libellé des informations	Photo
IC / B.11 a1	L'ensemble de l'installation électrique est protégé par au moins un dispositif différentiel à haute sensibilité $\leq 30$ mA.	
IC / B.11 b1	L'ensemble des socles de prise de courant est de type à obturateur.	
IC / B.11 c1	L'ensemble des socles de prise de courant possède un puits de 15 mm.	

(1) Référence des informations complémentaires selon la norme NF C 16-600 – Annexe B



## AVERTISSEMENT PARTICULIER

### Points de contrôle n'ayant pu être vérifiés

DOMAINE / N° ARTICLE <sup>(1)</sup>	Libellé des points de contrôle n'ayant pu être vérifiés	Motifs
2 / B.3.3.5 a2	En immeuble collectif, présence d'une dérivation individuelle de terre au répartiteur de terre du tableau de répartition en partie privative	Non trouvée.
3 / B.4.3 a1	Présence d'une protection contre les surintensités à l'origine de chaque circuit	Fermé à clef
3 / B.4.3 e	Courant assigné (calibre) de la protection contre les surintensités de chaque circuit adapté à la section des conducteurs	Fermé à clef
3 / B.4.3 j1	Courant assigné (calibre) adapté de l'interrupteur différentiel placé en aval du disjoncteur de branchement et protégeant l'ensemble de l'installation	Impossible de déterminer le calibre de l'interrupteur différentiel.

(1) Référence des numéros d'articles selon la norme NF C 16-600 – Annexe C

Pour les points de contrôle du diagnostic n'ayant pu être vérifiés, il est recommandé de faire contrôler ces points par un installateur électricien qualifié ou par un organisme d'inspection accrédité dans le domaine de l'électricité, ou, si l'installation électrique n'était pas alimentée, par un opérateur de diagnostic certifié lorsque l'installation sera alimentée.

### Installations, parties d'installation ou spécificités non couvertes

Les installations, parties de l'installation ou spécificités mentionnées ci-après ne sont pas couvertes par le présent diagnostic :

- ▶ Le logement étant situé dans un immeuble collectif d'habitation :
  - Installation de mise à la terre située dans les parties communes de l'immeuble collectif d'habitation (prise de terre, conducteur de terre, borne ou barrette principale de terre, liaison équipotentielle principale, conducteur principal de protection et la ou les dérivation(s) éventuelle(s) de terre situées en parties communes de l'immeuble d'habitation) : existence et caractéristiques ;
  - Le ou les dispositifs différentiels : adéquation entre la valeur de la résistance de la prise de terre et le courant différentiel-résiduel assigné (sensibilité) ;
  - Parties d'installation électrique situées dans les parties communes alimentant les matériels d'utilisation placés dans la partie privative : état, existence de l'ensemble des mesures de protection contre les contacts indirects et surintensités appropriées.

### Constatations concernant l'installation électrique et/ou son environnement

Néant

### Autres types de constatation

Néant

## CONCLUSION RELATIVE A L'EVALUATION DES RISQUES RELEVANT DU DEVOIR DE CONSEIL DE PROFESSIONNEL

L'installation intérieure d'électricité comportant une ou des anomalies, il est recommandé au propriétaire de les supprimer en consultant dans les meilleurs délais un installateur électricien qualifié afin d'éliminer les dangers qu'elle(s) présente(nt).



## DATES DE VISITE ET D'ETABLISSEMENT DE L'ETAT

Visite effectuée le **09/06/2020**

Opérateur de diagnostic : **Baptiste FERNANDEZ**

État rédigé à **BAGNÈRES DE BIGORRE**, le **06/07/2020**

Durée de validité :

Vente : **Trois ans, jusqu'au 05/07/2023**

Location : **Six ans, jusqu'au 05/07/2026**

*Signature de l'opérateur de diagnostic*

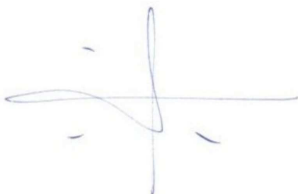

*Cachet de l'entreprise*



**CABINET BAPTISTE FERNANDEZ**

41 rue du Général DE GAULLE  
65200 BAGNÈRES DE BIGORRE

Tél : 05 62 91 19 32

SIRET : 838 641 132 00017 – APE : 7120B

Le présent rapport ne peut être reproduit que dans son intégralité (annexes comprises), et avec l'accord écrit de son signataire.

## EXPLICITATIONS DETAILLEES RELATIVES AUX RISQUES ENCOURUS

### **Description des risques encourus en fonction des anomalies identifiées**

#### APPAREIL GENERAL DE COMMANDE ET DE PROTECTION

Cet appareil, accessible à l'intérieur du logement permet d'interrompre, en cas d'urgence, en un lieu unique, connu et accessible, la totalité de la fourniture de l'alimentation électrique.

Son absence, son inaccessibilité ou un appareil inadapté ne permet pas d'assurer cette fonction de coupure en cas de danger (risque d'électrisation, voire d'électrocution), d'incendie, ou d'intervention sur l'installation électrique.

#### DISPOSITIF DE PROTECTION DIFFERENTIELLE A L'ORIGINE DE L'INSTALLATION

Ce dispositif permet de protéger les personnes contre les risques de choc électrique lors d'un défaut d'isolement sur un matériel électrique. Son absence ou son mauvais fonctionnement peut être la cause d'une électrisation, voire d'une électrocution.

#### PRISE DE TERRE ET INSTALLATION DE MISE A LA TERRE

Ces éléments permettent, lors d'un défaut d'isolement sur un matériel électrique, de dévier à la terre le courant de défaut dangereux qui en résulte.

L'absence de ces éléments ou leur inexistence partielle peut être la cause d'une électrisation, voire d'une électrocution.

#### DISPOSITIF DE PROTECTION CONTRE LES SURINTENSITES

Les disjoncteurs divisionnaires ou coupe-circuits à cartouche fusible, à l'origine de chaque circuit, permettent de protéger les conducteurs et câbles électriques contre les échauffements anormaux dus aux surcharges ou courts-circuits.

L'absence de ces dispositifs de protection ou leur calibre trop élevé peut être à l'origine d'incendies.

#### LIAISON EQUIPOTENTIELLE DANS LES LOCAUX CONTENANT UNE BAIGNOIRE OU UNE DOUCHE

Elle permet d'éviter, lors d'un défaut, que le corps humain ne soit traversé par un courant électrique dangereux.

Son absence privilégie, en cas de défaut, l'écoulement du courant électrique par le corps humain, ce qui peut être la cause d'une électrisation, voire d'une électrocution.

#### CONDITIONS PARTICULIERES DANS LES LOCAUX CONTENANT UNE BAIGNOIRE OU UNE DOUCHE

Les règles de mise en œuvre de l'installation électrique à l'intérieur de tels locaux permettent de limiter le risque de chocs électriques, du fait de la réduction de la résistance électrique du corps humain lorsque celui-ci est mouillé ou immergé.

Le non-respect de celles-ci peut être la cause d'une électrisation, voire d'une électrocution.

## MATERIELS ELECTRIQUES PRESENTANT DES RISQUES DE CONTACT DIRECT

Les matériels électriques dont des parties nues sous tension sont accessibles (matériels électriques anciens, fils électriques dénudés, bornes de connexion non placées dans une boîte équipée d'un couvercle, matériels électriques cassés, etc.) présentent d'importants risques d'électrisation, voire d'électrocution.

## MATERIELS ELECTRIQUES VETUSTES OU INADAPTES A L'USAGE

Ces matériels électriques, lorsqu'ils sont trop anciens, n'assurent pas une protection satisfaisante contre l'accès aux parties nues sous tension ou ne possèdent plus un niveau d'isolement suffisant. Lorsqu'ils ne sont pas adaptés à l'usage que l'on veut en faire, ils deviennent très dangereux lors de leur utilisation. Dans les deux cas, ces matériels présentent d'importants risques d'électrisation, voire d'électrocution.

## APPAREILS D'UTILISATION SITUES DANS DES PARTIES COMMUNES ET ALIMENTES DEPUIS LES PARTIES PRIVATIVES

Lorsque l'installation électrique issue de la partie privative n'est pas mise en œuvre correctement, le contact d'une personne avec la masse d'un matériel électrique en défaut ou une partie active sous tension, peut être la cause d'électrisation, voire d'électrocution.

## PISCINE PRIVEE OU BASSIN DE FONTAINE

Les règles de mise en œuvre de l'installation électrique et des équipements associés à la piscine ou bassin de fontaine permettent de limiter le risque de chocs électriques, du fait de la réduction de la résistance électrique du corps humain lorsque celui-ci est mouillé ou immergé.

Le non-respect de celles-ci peut être la cause d'une électrisation, voire d'une électrocution.

## **Informations complémentaires**

### DISPOSITIF(S) DIFFERENTIEL(S) A HAUTE SENSIBILITE PROTEGEANT TOUT OU PARTIE DE L'INSTALLATION ELECTRIQUE

L'objectif est d'assurer rapidement la coupure du courant de l'installation électrique ou du circuit concerné, dès l'apparition d'un courant de défaut même de faible valeur. C'est le cas notamment lors de la défaillance occasionnelle (telle que l'usure normale ou anormale des matériels, l'imprudence ou le défaut d'entretien, la rupture du conducteur de mise à la terre d'un matériel électrique) des mesures classiques de protection contre les risques d'électrisation, voire d'électrocution.

### SOCLES DE PRISE DE COURANT DE TYPE A OBTURATEURS

L'objectif est d'éviter l'introduction, en particulier par un enfant, d'un objet dans une alvéole d'un socle de prise de courant sous tension pouvant entraîner des brûlures graves et/ou l'électrisation, voire l'électrocution.

### SOCLES DE PRISE DE COURANT DE TYPE A PUIITS (15 MM MINIMUM)

La présence d'un puits au niveau d'un socle de prise de courant évite le risque d'électrisation, voire d'électrocution, au moment de l'introduction des fiches mâles non isolées d'un cordon d'alimentation.

## **ANNEXES**

### **Caractéristiques de l'installation**

#### INFORMATIONS GENERALES

Caractéristique	Valeur
<i>Distributeur d'électricité</i>	<b>Enedis</b>
<i>L'installation est sous tension</i>	<b>Oui</b>
<i>Type d'installation</i>	<b>Monophasé</b>
<i>Année de l'installation</i>	<b>&gt; 15 ans</b>

#### DISJONCTEUR DE BRANCHEMENT A PUISSANCE LIMITEE

Caractéristique	Valeur
<i>Localisation</i>	<b>Appartement 5 2ème étage Entrée et séjour</b>



Caractéristique	Valeur
<i>Calibre</i>	<b>30 / 60 A</b>
<i>Intensité de réglage</i>	<b>60 A</b>
<i>Différentiel</i>	<b>500 mA</b>

#### INSTALLATION DE MISE A LA TERRE

Caractéristique	Valeur
<i>Résistance</i>	<b>24 <math>\Omega</math></b>
<i>Section du conducteur de terre</i>	<b>Sans objet</b>
<i>Section du conducteur principal de protection</i>	<b>Sans objet</b>
<i>Section du conducteur de liaison équipotentielle principale</i>	<b>Sans objet</b>
<i>Section de la dérivation individuelle de terre</i>	<b>0</b>

#### DISPOSITIF(S) DIFFERENTIEL(S)

Il s'agit des dispositifs différentiels autres que celui intégré au disjoncteur de branchement ou, le cas échéant, au disjoncteur général.

Quantité	Type d'appareil	Calibre de l'appareil	Sensibilité du différentiel
<b>1</b>	<b>Interrupteur</b>	<b>0 A</b>	<b>30 mA</b>

#### TABLEAU DE REPARTITION PRINCIPAL N°1

Caractéristique	Valeur
<i>Localisation</i>	<b>Appartement 5 2ème étage Entrée et séjour</b>
<i>Section des conducteurs de la canalisation d'alimentation</i>	<b>Non vérifiable</b>

## Planche photographique

Anomalie B.7.3 d sur Install. n°6

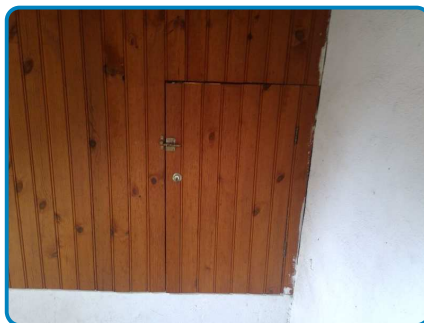
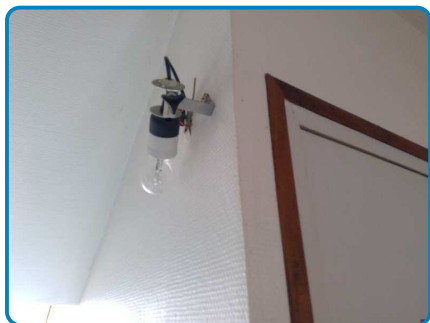



## Attestation d'assurance

Police n°49 366 477 - Adhérent GS n°255063

### Attestation d'assurance



Allianz Responsabilité Civile Activités de Services

La Sûr d'Assurances, Allianz I.A.R.D., dont le siège social est situé, 1 cours Michelet - CS 30051 - 92076 Paris La Défense cedex certifie que :

**CABINET D'EXPERTISES BAPTISTE FERNANDEZ**  
Baptiste FERNANDEZ  
41 rue du Général de Gaulle  
65200 BAGNERES-DE-BIGORRE

est titulaire d'un contrat Allianz Responsabilité Civile Activités de Services souscrit auprès d'elle sous le N° 49366477.

Ce contrat a pour objet de :

- satisfaire aux obligations édictées par l'ordonnance n° 2005 - 655 du 8 juin 2005 et son décret d'application n° 2006 - 1114 du 5 septembre 2006, codifié aux articles R 271-1 à R 212-4 et L 271-4 à L 271-6 du Code de la construction et de l'habitation, ainsi que ses textes subséquents ;
- garantir l'Assuré contre les conséquences pécuniaires de la responsabilité civile professionnelle qu'il peut encourir à l'égard d'autrui du fait des activités, telles que déclarées aux Dispositions Particulières, à savoir :

Sont couvertes les activités suivantes, sous réserve que les compétences de l'assuré, personne physique ou que les compétences de ses diagnostiqueurs salariés aient été certifiées par un organisme accrédité, lorsque la réglementation l'exige, et ce pour l'ensemble des diagnostics réalisés :

Réperage listes A et B, constitution de DAPP et de DTA, évaluation périodique de l'état de conservation des matériaux et produits contenant de l'amiante, sauf dans les immeubles de grande hauteur (IGH), les établissements recevant du public (ERP) des catégories 1 à 4, les immeubles de travail hébergeant plus de 300 personnes et les bâtiments industriels.

(Amiante sans mention)

Exposition au plomb (CREP), parties privatives et parties communes

Recherche de plomb avant travaux

Diagnostic termite avant vente, parties privatives et parties communes

Etat parasite - Diagnostic Mérieux

Etat de l'installation intérieure de gaz

Diagnostic de performance énergétique (DPE) individuel

Etat de l'installation intérieure de l'électricité, parties privatives et parties communes

Loi Carrez

Etat des Risques et Pollutions (ERP)

Millèmes de copropriété, tantômes de charges

Constat logement décent

Prix conventionnés - Normes d'habitabilité

Diagnostic mètreage habitable - Relevé de surfaces

Plans et croquis à l'exclusion de toute activité de conception

Etat des lieux locatif

Relevé de cotes pour la réalisation de plans d'évacuation et constat visuel de présence ou non de portes coupe-feu dans les immeubles d'habitation

Détermination de la concentration de plomb dans l'eau des canalisations

Installation de détecteurs de fumée

Réalisation des attestations de prise en compte de la réglementation thermique pour les maisons individuelles ou accolées

Conseil et Etude en Rénovation Énergétique

Assainissement collectif

Diagnostic sécurité piscine

La présente attestation est délivrée pour la période du 1<sup>er</sup> janvier 2020 au 31 janvier 2020 et sous réserve du paiement de la cotisation émise ou à émettre.

**Garantie RC Professionnelle: 3 000 000 € par sinistre et par année d'assurance.**

Le présent document, établi par Allianz I.A.R.D., a pour objet d'attester l'existence d'un contrat. Il constitue une présomption d'application des garanties, mais ne peut engager Allianz I.A.R.D. au-delà des conditions et limites du contrat auquel il se réfère. Les exceptions de garantie opposables aux souscripteurs et assurés le sont également à toute personne bénéficiaire de l'indemnité (restation, nullité, règle proportionnelle, exclusions, déchéances...). Toute adjonction autre que les cachets et signature du représentant de la Société est réputée non écrite.

Etablie à La Défense, le 26 décembre 2019, Pour Allianz



Allianz I.A.R.D.  
Entreprise régie par le Code des Assurances  
Société anonyme au capital de 991 967 200 euros

Siège social  
1 cours Michelet - CS 30051 - 92076 Paris La Défense cedex  
542 110 291 RCS Nanterre

## Certifications

**la certification QUALIXPERT**

Certificat N° C2788

Monsieur Baptiste FERNANDEZ

Certifié dans le cadre du processus de certification PR04 consultable sur [www.qualixpert.com](http://www.qualixpert.com) conformément à l'ordonnance 2005-655 titre III du 8 juin 2005 et au décret 2006-1114 du 05 septembre 2006.

dans le(s) domaine(s) suivant(s) :

<b>Amiante sans mention</b>	<b>Certificat valable</b> Du 27/06/2017 au 26/06/2022	Arrêté du 25 juillet 2016 définissant les critères de certification des compétences des personnes physiques opérant des opérations d'évaluation périodique de l'état de conservation des matériaux et produits contenant de l'amiante, et d'examen visuel après travaux dans les immeubles bâtis et les critères d'accréditation des organismes de certification.
<b>Constat de risque d'exposition au plomb</b>	<b>Certificat valable</b> Du 27/06/2017 au 26/06/2022	Arrêté du 21 novembre 2009 modifié définissant les critères de certification des compétences des personnes physiques réalisant des constats de risque d'exposition au plomb, des diagnostics du risque d'exposition au plomb des peintures ou des contrôles après travaux en présence de plomb, et les critères d'accréditation des organismes de certification.
<b>Diagnostic de performance énergétique individuel</b>	<b>Certificat valable</b> Du 25/07/2017 au 24/07/2022	Arrêté du 16 octobre 2006 modifié définissant les critères de certification des compétences des personnes physiques réalisant le diagnostic de performance énergétique ou l'attribution de primes en contrepartie de la réglementation thermique, et les critères d'accréditation des organismes de certification.
<b>Etat des installations intérieures d'électricité</b>	<b>Certificat valable</b> Du 25/07/2017 au 24/07/2022	Arrêté du 8 juillet 2008 modifié définissant les critères de certification des compétences des personnes physiques réalisant l'état de l'installation intérieure d'électricité et les critères d'accréditation des organismes de certification.
<b>Etat des installations intérieures de gaz</b>	<b>Certificat valable</b> Du 27/06/2017 au 26/06/2022	Arrêté du 06 avril 2007 modifié définissant les critères de certification des compétences des personnes physiques réalisant l'état de l'installation intérieure de gaz et les critères d'accréditation des organismes de certification.
<b>Etat relatif à la présence de termites dans le bâtiment mention France Métropolitaine</b>	<b>Certificat valable</b> Du 27/06/2017 au 26/06/2022	Arrêté du 30 octobre 2006 modifié définissant les critères de certification des compétences des personnes physiques réalisant l'état relatif à la présence de termites dans le bâtiment et les critères d'accréditation des organismes de certification.

Date d'établissement le mardi 25 juillet 2017

Marjorie ALBERT  
Directrice Administrative

P/O

LDC 17 rue Bismarck - B11000 Valenciennes  
Tel: 03 59 73 10 13 - Fax: 03 53 73 38 87 - [www.qualixpert.com](http://www.qualixpert.com)  
Sarl au capital de 80000 euros - APE 7120B - RCS Caenres SIRET 433 637 00018

## Attestation d'indépendance

« Je soussigné Baptiste FERNANDEZ, Gérant du Cabinet AGENDA, atteste sur l'honneur, conformément aux articles L271-6 et R271-3 du Code de la Construction et de l'Habitation :

- Disposer des moyens en matériel et en personnel nécessaires aux prestations ;
- Que les personnes chargées de la réalisation des états, constats et diagnostics disposent des moyens et des certifications requises leur permettant de mener à bien leur mission ;
- Avoir souscrit une assurance permettant de couvrir les conséquences d'un engagement de notre responsabilité en raison de nos interventions ;
- N'avoir aucun lien de nature à porter atteinte à notre impartialité et à notre indépendance, ni avec le propriétaire ou son mandataire qui fait appel à nous, ni avec une entreprise pouvant réaliser des travaux sur les ouvrages, installations ou équipements pour lesquels il nous est demandé de réaliser la présente mission, et notamment :
  - N'accorder, directement ou indirectement, à l'entité visée à l'article 1er de la loi n° 70-9 du 2 janvier 1970 qui intervient pour la vente ou la location du bien objet de la présente mission, aucun avantage ni rétribution, sous quelque forme que ce soit ;
  - Ne recevoir, directement ou indirectement, de la part d'une entreprise pouvant réaliser des travaux sur les ouvrages, installations ou équipements sur lesquels porte la présente mission, aucun avantage ni rétribution, sous quelque forme que ce soit. »

AGENDA DIAGNOSTICS  
CABINET D'EXPERTISES BAPTISTE FERNANDEZ  
41, rue du Général de Gaulle  
65200 BAGNERES DE BIGORRE  
Tél. : 05.62.91.19.32  
R.C.S. : 838 641 132



**CABINET BAPTISTE FERNANDEZ**

41 rue du Général DE GAULLE  
65200 BAGNÈRES DE BIGORRE

Tél : 05 62 91 19 32

Mob : 06 52 61 65 13

baptiste.fernandez@agendadiagnostics.fr

**Mr Fabrice PARIENTE**

**Dossier N° 2020-06-01476 #G1**

# État de l'installation intérieure de gaz

## DESIGNATION DU OU DES BATIMENTS

Adresse : **27 rue Jacques Soubielle**  
**65200 BAGNÈRES DE BIGORRE**  
Référence cadastrale : **AK / 343**  
Lot(s) de copropriété : **Sans objet** N° étage : **Sans objet**  
Type de bâtiment : **Maison individuelle**  
Nature du gaz distribué :  GN  GPL  Air propané ou butané  
Distributeur de gaz : **GrDF**  
Installation alimentée en gaz :  Oui  Non



## DESIGNATION DU PROPRIETAIRE

Propriétaire : **Mr Fabrice PARIENTE**

Si le propriétaire n'est pas le donneur d'ordre (sur déclaration de l'intéressé) :

Qualité du donneur d'ordre :

Identification :

Titulaire du contrat de fourniture de gaz :

Identification : **Fabrice PARIENTE –**

N° de téléphone : **07 50 57 02 57**

Références du contrat :  Numéro de point de livraison gaz : **Non communiqué**  
 Numéro du point de comptage estimation (PCE) à 14 chiffres : **Non communiqué**  
 Numéro de compteur : **Non communiqué**

## DESIGNATION DE L'OPERATEUR DE DIAGNOSTIC

Opérateur de diagnostic : **Baptiste FERNANDEZ**  
Certification n°C2768 délivré par Qualixpert - 17 Rue Borrel - 81100 Castres - Validité : 26/06/2022

Cabinet de diagnostics : **CABINET Baptiste FERNANDEZ**  
**41 rue du Général DE GAULLE – 65200 BAGNÈRES DE BIGORRE**  
N° SIRET : **838 641 132 00017**

Compagnie d'assurance : **ALLIANZ** N° de police : **49 366 477** Validité : **du 01/01/2019 au 31/12/2019**

Le présent rapport est établi par une personne dont les compétences sont certifiées par l'organisme certificateur mentionné sous le nom de l'opérateur de diagnostic concerné.

## REALISATION DE LA MISSION

N° de dossier : **2020-06-01476 #G1**  
 Ordre de mission du : **09/06/2020**  
 L'attestation requise par l'article R271-3 du CCH, reproduite en annexe, a été transmise au donneur d'ordre préalablement à la conclusion du contrat de prestation de service.  
 Accompagnateur(s) : **IAD MR Xavier ALIZARD (Agence)**  
 Document(s) fourni(s) : **Aucun**  
 Moyens mis à disposition : **Aucun**  
 Commentaires : **Néant**

## CADRE REGLEMENTAIRE

- Articles L134-6 et R134-6 à R134-9 du Code de la Construction et de l'Habitation
- Articles 2 et 3-3 de la Loi n° 89-462 du 6 juillet 1989 tendant à améliorer les rapports locatifs
- Décret 2016-1104 du 11 août 2016 relatif à l'état de l'installation intérieure de gaz dans les logements en location
- Arrêté du 6 avril 2007 modifié définissant le modèle et la méthode de réalisation de l'état de l'installation intérieure de gaz
- Arrêté du 18 novembre 2013 portant reconnaissance de la norme NF P 45-500 en application des dispositions de l'article 1<sup>er</sup> de l'arrêté du 6 avril 2007 modifié définissant le modèle et la méthode de réalisation de l'état de l'installation intérieure de gaz
- Norme NF P 45-500 : Installations de gaz situées à l'intérieur des bâtiments d'habitation – État des installations intérieures de gaz – Diagnostic

Nota : L'ensemble des références légales, réglementaires et normatives s'entendent de la version des textes en vigueur au jour de la réalisation du diagnostic.

## LIMITES DU DOMAINE D'APPLICATION DU DIAGNOSTIC

Le diagnostic a pour objet d'établir un état de l'installation intérieure de gaz afin d'évaluer les risques pouvant compromettre la sécurité des personnes. Il concerne toutes les installations de production individuelle de chaleur ou d'eau chaude sanitaire, quelle que soit la puissance, faisant partie de l'installation intérieure de gaz. Il concerne également les installations d'appareils de cuisson s'ils sont alimentés par une tuyauterie fixe. Il porte sur les quatre domaines clés de l'installation intérieure de gaz suivants : la tuyauterie fixe, le raccordement en gaz des appareils, la ventilation des locaux et la combustion.

L'intervention de l'opérateur de diagnostic ne porte que sur les constituants visibles et accessibles de l'installation au moment du diagnostic et s'effectue sans montage ni démontage. Elle ne préjuge pas des modifications susceptibles d'intervenir ultérieurement sur toute ou partie de l'installation. La responsabilité de l'opérateur de diagnostic est limitée aux points effectivement vérifiés. Les contrôles réalisés ne préjugent pas de la conformité de l'installation. La responsabilité du donneur d'ordre reste pleinement engagée en cas d'accident ou d'incident sur toute ou partie de l'installation, contrôlée ou non. Pour traiter les éventuelles anomalies relevées, il est recommandé de faire appel à un professionnel qualifié.

Nota : Le diagnostic a pour objet d'identifier, par des contrôles visuels, des essais et des mesurages, les défauts susceptibles de compromettre la sécurité des personnes. En aucun cas, il ne constitue un contrôle de conformité de l'installation vis-à-vis d'une quelconque réglementation.

## IDENTIFICATION DES APPAREILS

APPAREIL A GAZ N°1	
Genre	Chaudière mixte
Marque & Modèle	CHAFFOTEAUX ET MAURY
Type	<input type="checkbox"/> Non raccordé <input type="checkbox"/> Raccordé <input checked="" type="checkbox"/> Étanche
Puissance	Non vérifiable
Localisation	Rez de chaussée Cuisine et salle à manger
Observations	Anomalie : <input type="checkbox"/> Oui <input checked="" type="checkbox"/> Non





APPAREIL A GAZ N°2	
Genre	Table de cuisson
Marque & Modèle	Non vérifiable
Type	<input checked="" type="checkbox"/> Non raccordé <input type="checkbox"/> Raccordé <input type="checkbox"/> Étanche
Puissance	Non vérifiable
Localisation	Rez de chaussée Cuisine et salle à manger
Observations	Anomalie : <input type="checkbox"/> Oui <input checked="" type="checkbox"/> Non



APPAREIL A GAZ N°3	
Genre	Chaudière mixte
Marque & Modèle	DE DIETRICH
Type	<input type="checkbox"/> Non raccordé <input type="checkbox"/> Raccordé <input checked="" type="checkbox"/> Étanche
Puissance	Non vérifiable
Localisation	1er étage Chambre 1
Observations	Anomalie : <input type="checkbox"/> Oui <input checked="" type="checkbox"/> Non



APPAREIL A GAZ N°4	
Genre	Chaudière mixte
Marque & Modèle	CHAFFOTEAUX
Type	<input type="checkbox"/> Non raccordé <input type="checkbox"/> Raccordé <input checked="" type="checkbox"/> Étanche
Puissance	Non vérifiable
Localisation	Rez de chaussée WC
Observations	Anomalie : <input type="checkbox"/> Oui <input checked="" type="checkbox"/> Non



## ANOMALIES IDENTIFIEES

Néant

## IDENTIFICATION DES BATIMENTS ET PARTIES DU BATIMENT (PIECES ET VOLUMES) N'AYANT PU ETRE CONTROLES ET MOTIFS

Néant

## CONSTATATIONS DIVERSES

- Attestation de contrôle de moins d'un an de la vacuité des conduits de fumées non présentée
- Justificatif d'entretien de moins d'un an de la chaudière non présenté**
- Le conduit de raccordement n'est pas visitable

<input checked="" type="checkbox"/> <b>L'installation ne comporte aucune anomalie</b> <input type="checkbox"/> L'installation comporte des anomalies de type A1 qui devront être réparées ultérieurement <input type="checkbox"/> L'installation comporte des anomalies de type A2 qui devront être réparées dans les meilleurs délais <input type="checkbox"/> L'installation comporte des anomalies de type DGI qui devront être réparées avant la remise en service <input type="checkbox"/> L'installation comporte une anomalie 32c qui devra faire l'objet d'un traitement particulier par le syndic ou le bailleur social sous le contrôle du distributeur de gaz
--

Autres constatations

## ACTIONS DE L'OPERATEUR DE DIAGNOSTIC EN CAS DE DGI

Sans objet

## ACTIONS DE L'OPERATEUR DE DIAGNOSTIC EN CAS D'ANOMALIE 32C

Sans objet

## DATES DE VISITE ET D'ETABLISSEMENT DE L'ETAT

Visite effectuée le **09/06/2020**

Opérateur de diagnostic : **Baptiste FERNANDEZ**

État rédigé à **BAGNÈRES DE BIGORRE**, le **06/07/2020**

Durée de validité :

Vente : **Trois ans, jusqu'au 05/07/2023**

Location : **Six ans, jusqu'au 05/07/2026**

*Signature de l'opérateur de diagnostic*

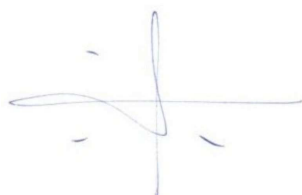

*Cachet de l'entreprise*

**AGENDA DIAGNOSTICS**  
**CABINET D'EXPERTISES BAPTISTE FERNANDEZ**  
41, rue du Général de Gaulle  
65200 BAGNERES DE BIGORRE  
Tél. : 05.62.91.19.32  
R.C.S : 838 641 132

Le présent rapport ne peut être reproduit que dans son intégralité (annexes comprises), et avec l'accord écrit de son signataire.

## ANNEXES

## Planche photographique

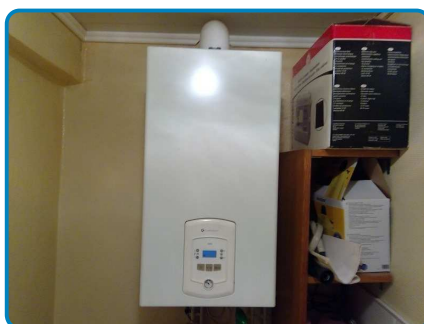

## Attestation d'assurance

Police n°49 366 477 - Adhérent GS n°255063

### Attestation d'assurance



Allianz Responsabilité Civile Activités de Services

La Sûr d'Assurances, Allianz I.A.R.D., dont le siège social est situé, 1 cours Michelet - CS 30051 - 92076 Paris La Défense cedex certifie que :

**CABINET D'EXPERTISES BAPTISTE FERNANDEZ**  
Baptiste FERNANDEZ  
41 rue du Général de Gaulle  
65200 BAGNERES-DE-BIGORRE

est titulaire d'un contrat Allianz Responsabilité Civile Activités de Services souscrit auprès d'elle sous le N° 49366477.

Ce contrat a pour objet de :

- satisfaire aux obligations édictées par l'ordonnance n° 2005 - 655 du 8 juin 2005 et son décret d'application n° 2006 - 1114 du 5 septembre 2006, codifié aux articles R 271-1 à R 212-4 et L 271-4 à L 271-6 du Code de la construction et de l'habitation, ainsi que ses textes subséquents ;
- garantir l'Assuré contre les conséquences pécuniaires de la responsabilité civile professionnelle qu'il peut encourir à l'égard d'autrui du fait des activités, telles que déclarées aux Dispositions Particulières, à savoir :

Sont couvertes les activités suivantes, sous réserve que les compétences de l'assuré, personne physique ou que les compétences de ses diagnostiqueurs salariés aient été certifiées par un organisme accrédité, lorsque la réglementation l'exige, et ce pour l'ensemble des diagnostics réalisés :

Réperage listes A et B, constitution de DAPP et de DTA, évaluation périodique de l'état de conservation des matériaux et produits contenant de l'amiante, sauf dans les immeubles de grande hauteur (IGH), les établissements recevant du public (ERP) des catégories 1 à 4, les immeubles de travail hébergeant plus de 300 personnes et les bâtiments industriels.

(Amiante sans mention)

Exposition au plomb (CREP), parties privatives et parties communes

Recherche de plomb avant travaux

Diagnostic termite avant vente, parties privatives et parties communes

Etat parasite - Diagnostic Mérieux

Etat de l'installation intérieure de gaz

Diagnostic de performance énergétique (DPE) individuel

Etat de l'installation intérieure de l'électricité, parties privatives et parties communes

Loi Carrez

Etat des Risques et Pollutions (ERP)

Millèmes de copropriété, tantièmes de charges

Constat logement décent

Prix conventionné - Normes d'habitabilité

Diagnostic mètreage habitable - Relevé de surfaces

Plans et croquis à l'exclusion de toute activité de conception

Etat des lieux toxif

Relevé de cotes pour la réalisation de plans d'évacuation et constat visuel de présence ou non de portes coupe-feu dans les immeubles d'habitation

Détermination de la concentration de plomb dans l'eau des canalisations

Installation de détecteurs de fumée

Réalisation des attestations de prise en compte de la réglementation thermique pour les maisons individuelles ou accolées

Conseil et Etude en Rénovation Énergétique

Assainissement collectif

Diagnostic sécurité piscine

La présente attestation est délivrée pour la période du 1<sup>er</sup> janvier 2020 au 31 janvier 2020 et sous réserve du paiement de la cotisation émise ou à émettre.

**Garantie RC Professionnelle: 3 000 000 € par sinistre et par année d'assurance.**

Le présent document, établi par Allianz I.A.R.D., a pour objet d'attester l'existence d'un contrat. Il constitue une présomption d'application des garanties, mais ne peut engager Allianz I.A.R.D. au-delà des conditions et limites du contrat auquel il se réfère. Les exceptions de garantie opposables aux souscripteurs et assurés le sont également à toute personne bénéficiaire de l'indemnité (restation, nullité, règle proportionnelle, exclusions, déchéances...). Toute adjonction autre que les cachets et signature du représentant de la Société est réputée non écrite.

Etablie à La Défense, le 26 décembre 2019, Pour Allianz



Allianz I.A.R.D.  
Entreprise régie par le Code des Assurances  
Société anonyme au capital de 991 967 200 euros

Siège social  
1 cours Michelet - CS 30051 - 92076 Paris La Défense cedex  
542 110 291 RCS Nanterre

## Certifications

**la certification QUALIXPERT**

Certificat N° C2788

Monsieur Baptiste FERNANDEZ

Certifié dans le cadre du processus de certification PR04 consultable sur [www.qualixpert.com](http://www.qualixpert.com) conformément à l'ordonnance 2005-655 titre III du 8 juin 2005 et au décret 2006-1114 du 05 septembre 2006.

dans le(s) domaine(s) suivant(s) :

<b>Amiante sans mention</b>	Certificat valable Du 27/06/2017 au 26/06/2022	Arrêté du 25 juillet 2016 définissant les critères de certification des compétences des personnes physiques opérateurs de réperages d'évaluation périodique de l'état de conservation des matériaux et produits contenant de l'amiante, et d'examen visuel après travaux dans les immeubles bâtis et les critères d'accréditation des organismes de certification.
<b>Constat de risque d'exposition au plomb</b>	Certificat valable Du 27/06/2017 au 26/06/2022	Arrêté du 21 novembre 2009 modifié définissant les critères de certification des compétences des personnes physiques opérateurs de constats de risque d'exposition au plomb, des diagnostics du risque d'exposition au plomb des peintures ou des contrôles après travaux en présence de plomb, et les critères d'accréditation des organismes de certification.
<b>Diagnostic de performance énergétique individuel</b>	Certificat valable Du 26/07/2017 au 24/07/2022	Arrêté du 16 octobre 2006 modifié définissant les critères de certification des compétences des personnes physiques réalisant le diagnostic de performance énergétique ou l'attribution de primes en contrepartie de la réglementation thermique, et les critères d'accréditation des organismes de certification.
<b>Etat des installations intérieures d'électricité</b>	Certificat valable Du 26/07/2017 au 24/07/2022	Arrêté du 8 juillet 2008 modifié définissant les critères de certification des compétences des personnes physiques réalisant l'état de l'installation intérieure d'électricité et les critères d'accréditation des organismes de certification.
<b>Etat des installations intérieures de gaz</b>	Certificat valable Du 27/06/2017 au 26/06/2022	Arrêté du 06 avril 2007 modifié définissant les critères de certification des compétences des personnes physiques réalisant l'état de l'installation intérieure de gaz et les critères d'accréditation des organismes de certification.
<b>Etat relatif à la présence de termites dans le bâtiment mention France Métropolitaine</b>	Certificat valable Du 27/06/2017 au 26/06/2022	Arrêté du 30 octobre 2006 modifié définissant les critères de certification des compétences des personnes physiques réalisant l'état relatif à la présence de termites dans le bâtiment et les critères d'accréditation des organismes de certification.

Date d'établissement le mardi 25 juillet 2017

Marjorie ALBERT  
Directrice Administrative

P/O

LDC 17 rue Bismarck - B11100 Valenciennes  
Tel: 03 59 73 10 13 - Fax: 03 53 73 38 87 - [www.qualixpert.com](http://www.qualixpert.com)  
Sarl au capital de 8000 euros - APE 7120B - RCS Caenres SIRET 433 637 832 0001B

## Attestation d'indépendance

« Je soussigné Baptiste FERNANDEZ, Gérant du Cabinet AGENDA, atteste sur l'honneur, conformément aux articles L271-6 et R271-3 du Code de la Construction et de l'Habitation :

- Disposer des moyens en matériel et en personnel nécessaires aux prestations ;
- Que les personnes chargées de la réalisation des états, constats et diagnostics disposent des moyens et des certifications requises leur permettant de mener à bien leur mission ;
- Avoir souscrit une assurance permettant de couvrir les conséquences d'un engagement de notre responsabilité en raison de nos interventions ;
- N'avoir aucun lien de nature à porter atteinte à notre impartialité et à notre indépendance, ni avec le propriétaire ou son mandataire qui fait appel à nous, ni avec une entreprise pouvant réaliser des travaux sur les ouvrages, installations ou équipements pour lesquels il nous est demandé de réaliser la présente mission, et notamment :
  - N'accorder, directement ou indirectement, à l'entité visée à l'article 1er de la loi n° 70-9 du 2 janvier 1970 qui intervient pour la vente ou la location du bien objet de la présente mission, aucun avantage ni rétribution, sous quelque forme que ce soit ;
  - Ne recevoir, directement ou indirectement, de la part d'une entreprise pouvant réaliser des travaux sur les ouvrages, installations ou équipements sur lesquels porte la présente mission, aucun avantage ni rétribution, sous quelque forme que ce soit. »

AGENDA DIAGNOSTICS  
CABINET D'EXPERTISES BAPTISTE FERNANDEZ  
41, rue du Général de Gaulle  
65200 BAGNERES DE BIGORRE  
Tél. : 05.62.91.19.32  
R.C.S. : 838 641 132



**CABINET BAPTISTE FERNANDEZ**

41 rue du Général DE GAULLE

65200 BAGNÈRES DE BIGORRE

Tél : 05 62 91 19 32

Mob : 06 52 61 65 13

baptiste.fernandez@agendadiagnostics.fr

**Mr Fabrice PARIENTE**

**Dossier N° 2020-06-01476 #D**

# Diagnostic de performance énergétique (DPE)

## Vente de bâtiment à usage principal d'habitation (6.2)

### DESIGNATION DE L'IMMEUBLE

Adresse : **27 rue Jacques Soubielle**  
**65200 BAGNÈRES DE BIGORRE**

Référence cadastrale : **AK / 343**

Lot(s) de copropriété : **Sans objet** N° étage : **Sans objet**

Nature de l'immeuble : **Immeuble Complet**

Étendue de la prestation : **Parties Privatives**

Destination des locaux : **Habitation**

Année de construction : **Antérieur à 1949**



### DESIGNATION DU PROPRIETAIRE

Propriétaire : **Mr Fabrice PARIENTE – 27 rue Jacques Soubielle 65200 BAGNÈRES DE BIGORRE**

Donneur d'ordre (sur déclaration de l'intéressé) :

- Propriétaire de l'immeuble  
 Autre, le cas échéant (préciser) :

### DESIGNATION DE L'OPERATEUR DE DIAGNOSTIC

Opérateur de diagnostic : **Baptiste FERNANDEZ**  
Certification n°C2768 délivré par Qualixpert - 17 Rue Borrel - 81100 Castres - Validité : 24/07/2022

Cabinet de diagnostics : **CABINET Baptiste FERNANDEZ**  
**41 rue du Général DE GAULLE – 65200 BAGNÈRES DE BIGORRE**  
N° SIRET : **838 641 132 00017**

Compagnie d'assurance : **ALLIANZ** N° de police : **49 366 477** Validité : **du 01/01/2019 au 31/12/2019**

Le présent rapport est établi par une personne dont les compétences sont certifiées par l'organisme certificateur mentionné sous le nom de l'opérateur de repérage concerné.

Le présent rapport ne peut être reproduit que dans son intégralité (annexes comprises), et avec l'accord écrit de son signataire.

### REALISATION DE LA MISSION

N° de dossier : **2020-06-01476 #D**

Ordre de mission du : **09/06/2020**

L'attestation requise par l'article R271-3 du CCH, reproduite en annexe, a été transmise au donneur d'ordre préalablement à la conclusion du contrat de prestation de service.

Accompagnateur(s) : **Pas d'accompagnateur**

[www.agendadiagnostics.fr](http://www.agendadiagnostics.fr)

Chaque cabinet est juridiquement et financièrement indépendant.  
SARL au capital de 1.000 € - SIRET : 838 641 132 00017 - APE : 7120B



Document(s) fourni(s) : **Aucun**  
Moyens mis à disposition : **Aucun**  
Commentaires : **Néant**

## CADRE REGLEMENTAIRE

- Articles L134-1 à L134-5 et R134-1 à R134-5-6 du Code de la Construction et de l'Habitation
- Arrêté du 15/09/2006 relatif au diagnostic de performance énergétique pour les bâtiments existants proposés à la vente en France métropolitaine
- Arrêté du 15/09/2006 relatif aux méthodes et procédures applicables au diagnostic de performance énergétique pour les bâtiments existants proposés à la vente en France métropolitaine
- Arrêté du 09/11/2006 portant approbation de diverses méthodes de calcul pour le diagnostic de performance énergétique en France métropolitaine
- Arrêté du 06/05/2008 portant confirmation de l'approbation de diverses méthodes de calcul pour le diagnostic de performance énergétique en France métropolitaine
- Arrêté du 24/12/2012 relatif à la base de données introduite par le décret n° 2011-807 du 5 juillet 2011 relatif à la transmission des diagnostics de performance énergétique à l'Agence de l'environnement et de la maîtrise de l'énergie

Nota : L'ensemble des références légales, réglementaires et normatives s'entendent de la version des textes en vigueur au jour de la réalisation du diagnostic.

## LIMITES DU DOMAINE D'APPLICATION DU DIAGNOSTIC

Le diagnostic de performance énergétique d'un bâtiment ou d'une partie de bâtiment est un document qui comprend, pour ceux à usage principal d'habitation construits avant le 1er janvier 1948, pour les appartements avec chauffage ou ECS collectif sans comptage individuel, ainsi que pour ceux à usage principal autre que d'habitation, la quantité d'énergie effectivement consommée, ainsi qu'une classification en fonction de valeurs de référence afin que les consommateurs puissent comparer et évaluer sa performance énergétique. Il est accompagné de recommandations destinées à améliorer cette performance.

En cas de vente de tout ou partie d'un immeuble bâti, le propriétaire doit tenir le diagnostic de performance énergétique à la disposition de tout candidat acquéreur. L'acquéreur ne peut se prévaloir à l'encontre du propriétaire des informations contenues dans le diagnostic de performance énergétique qui n'a qu'une valeur informative. D'autre part, le classement du bien au regard de sa performance énergétique doit être mentionné dans les annonces relatives à la vente.

## DIAGNOSTIC DE PERFORMANCE ENERGETIQUE – Logement (6.2)

**N° ADEME :**

Valable jusqu'au : 05/07/2030  
 Type de bâtiment : Immeuble Complet  
 Année de construction : Avant 1948  
 Surface habitable : 220 m<sup>2</sup>  
 Adresse : 27 rue Jacques Soubillelle – 65200 BAGNÈRES DE BIGORRE

Date de visite : 09/06/2020  
 Date d'édition : 06/07/2020  
 Diagnostiqueur : Baptiste FERNANDEZ –05 62 91 19 32 –  
 CABINET Baptiste FERNANDEZ 41 rue du Général DE GAULLE 65200 BAGNÈRES DE BIGORRE

Signature :

**Propriétaire :**

Nom : Mr Fabrice PARIENTE  
 Adresse : 27 rue Jacques Soubillelle – 65200 BAGNÈRES DE BIGORRE

**Propriétaire des installations communes (s'il y a lieu) :**

Nom :  
 Adresse :

### Consommations annuelles par énergie

Obtenues au moyen des factures d'énergie du logement des années ....., prix des énergies indexés au .....

USAGES	Moyenne annuelle des consommations	Consommations en énergies finales	Consommations en énergie primaire	Frais annuels d'énergie
	<i>Détail par énergie dans l'unité d'origine</i>	<i>Détail par énergie et par usage en kWh<sub>EF</sub></i>	<i>Détail par usage en kWh<sub>EP</sub></i>	
Chauffage			kWh <sub>EP</sub>	€ TTC
Eau chaude sanitaire			kWh <sub>EP</sub>	€ TTC
Refroidissement			kWh <sub>EP</sub>	€ TTC
CONSOMMATIONS D'ENERGIE POUR LES USAGES RECENSES			kWh <sub>EP</sub>	€ TTC <small>(dont abonnements : 0 € TTC)</small>

RELEVÉS DE CONSOMMATION NON DISPONIBLES OU NON EXPLOITABLES

### Consommations énergétiques (en énergie primaire) pour le chauffage, la production d'eau chaude sanitaire et le refroidissement

### Émissions de gaz à effet de serre (GES) pour le chauffage, la production d'eau chaude sanitaire et le refroidissement

Consommation réelle : kWh<sub>EP</sub>/m<sup>2</sup>.an

Estimation des émissions : kg éqCO<sub>2</sub>/m<sup>2</sup>.an

**Logement économe**

- ≤ 50 **A**
- 51 à 90 **B**
- 91 à 150 **C**
- 151 à 230 **D**
- 231 à 330 **E**
- 331 à 450 **F**
- > 450 **G**

**Logement énergivore**

**Faible émission de GES**

- ≤ 5 **A**
- 6 à 10 **B**
- 11 à 20 **C**
- 21 à 35 **D**
- 36 à 55 **E**
- 56 à 80 **F**
- > 80 **G**

**Forte émission de GES**

RELEVÉS DE CONSOMMATION NON DISPONIBLES OU NON EXPLOITABLES

## DIAGNOSTIC DE PERFORMANCE ENERGETIQUE – Logement (6.2)

### Descriptif du logement et de ses équipements

Logement	Chauffage et refroidissement	ECS, ventilation
<b>Murs :</b> - Mur en moellons et remplissage d'épaisseur 60 cm non isolé donnant sur l'extérieur	<b>Système de chauffage :</b> - Chaudière individuelle Gaz Naturel installée après 2000 avec programmateur Emetteurs: Radiateurs aluminium - Convecteurs électriques NFC (système individuel)	<b>Système de production d'ECS :</b> - Combiné au système: Chaudière individuelle Gaz Naturel installée après 2000 avec programmateur
<b>Toiture :</b> - Combles aménagés sous rampants donnant sur l'extérieur avec isolation extérieure ( cm)	<b>Système de refroidissement :</b> Néant.	<b>Système de ventilation :</b> - Naturelle par entrées d'air hautes et basses
<b>Menuiseries :</b> - Fenêtres battantes bois double vitrage - Fenêtres battantes PVC double vitrage - Porte(s) bois opaque pleine	<b>Rapport d'entretien ou d'inspection des chaudières joint :</b> Non	
<b>Plancher bas :</b> - Dalle béton non isolée donnant sur un terre-plein		
<b>Énergies renouvelables</b> Type d'équipements présents utilisant des énergies renouvelables : Néant.	Quantité d'énergie d'origine renouvelable :	<b>0 kWh<sub>EP</sub>/m<sup>2</sup>.an</b>
<b>Pourquoi un diagnostic</b> <ul style="list-style-type: none"> <li>▪ Pour informer le futur locataire ou acheteur.</li> <li>▪ Pour comparer différents logements entre eux.</li> <li>▪ Pour inciter à effectuer des travaux d'économie d'énergie et contribuer à la réduction des émissions de gaz à effet de serre.</li> </ul>	<b>Énergie finale et énergie primaire</b> L'énergie finale est l'énergie que vous utilisez chez vous (gaz, électricité, fioul domestique, bois, etc.). Pour que vous disposiez de ces énergies, il aura fallu les extraire, les distribuer, les stocker, les produire, et donc dépenser plus d'énergie que celle que vous utilisez en bout de course. L'énergie primaire est le total de toutes ces énergies consommées.	
<b>Usages recensés</b> Le diagnostic ne relève pas l'ensemble des consommations d'énergie, mais seulement celles nécessaires pour le chauffage, la production d'eau chaude sanitaire (ECS) et le refroidissement du logement. Certaines consommations comme l'éclairage, les procédés industriels ou spécifiques (cuisson, informatique, etc.) ne sont pas comptabilisées dans les étiquettes énergie et climat des bâtiments.	<b>Variations des prix de l'énergie et des conventions de calcul</b> Le calcul des consommations et des frais d'énergie fait intervenir des valeurs qui varient sensiblement dans le temps. La mention « prix de l'énergie en date du... » indique la date de l'arrêt en vigueur au moment de l'établissement du diagnostic. Elle reflète les prix moyens des énergies que l'Observatoire de l'Énergie constate au niveau national.	
<b>Constitution de l'étiquette énergie</b> La consommation d'énergie indiquée sur l'étiquette énergie est le résultat de la conversion en énergie primaire des consommations d'énergie du logement indiquées par les compteurs ou les relevés.	<b>Énergies renouvelables</b> Elles figurent sur cette page de manière séparée. Seules sont estimées les quantités d'énergie renouvelable produites par les équipements installés à demeure.	



## DIAGNOSTIC DE PERFORMANCE ENERGETIQUE – Logement (6.2)

---

### Conseils pour un bon usage

En complément de l'amélioration de son logement (voir page suivante), il existe une multitude de mesures non coûteuses ou très peu coûteuses permettant d'économiser de l'énergie et de réduire les émissions de gaz à effet de serre. Ces mesures concernent le chauffage, l'eau chaude sanitaire et le confort d'été.

#### Chauffage

- Fermez les volets et/ou tirez les rideaux dans chaque pièce pendant la nuit.
- Ne placez pas de meubles devant les émetteurs de chaleur (radiateurs, convecteurs, ...), cela nuit à la bonne diffusion de la chaleur.
- Si possible, réglez et programmez : la régulation vise à maintenir la température à une valeur constante. Si vous disposez d'un thermostat, réglez-le à 19 °C ; quant à la programmation, elle permet de faire varier cette température de consigne en fonction des besoins et de l'occupation du logement. On recommande ainsi de couper le chauffage durant l'inoccupation des pièces ou lorsque les besoins de confort sont limités. Toutefois, pour assurer une remontée rapide en température, on dispose d'un contrôle de la température réduite que l'on règle généralement à quelques 3 à 4 degrés inférieurs à la température de confort pour les absences courtes. Lorsque l'absence est prolongée, on conseille une température "hors-gel" fixée aux environs de 8 °C. Le programmeur assure automatiquement cette tâche.
- Réduisez le chauffage d'un degré, vous économiserez de 5 à 10 % d'énergie.
- Éteignez le chauffage quand les fenêtres sont ouvertes.

#### Eau chaude sanitaire

- Arrêtez le chauffe-eau pendant les périodes d'inoccupation (départs en congés, ...) pour limiter les pertes inutiles.
- Préférez les mitigeurs thermostatiques aux mélangeurs.

#### Aération

Si votre logement fonctionne en ventilation naturelle :

- Une bonne aération permet de renouveler l'air intérieur et d'éviter la dégradation du bâti par l'humidité.
- Il est conseillé d'aérer quotidiennement le logement en ouvrant les fenêtres en grand sur une courte durée et nettoyez régulièrement les grilles d'entrée d'air et les bouches d'extraction s'il y a lieu.

- Ne bouchez pas les entrées d'air, sinon vous pourriez mettre votre santé en danger. Si elles vous gênent, faites appel à un professionnel.

Si votre logement fonctionne avec une ventilation mécanique contrôlée :

- Aérez périodiquement le logement.

#### Confort d'été

- Utilisez les stores et les volets pour limiter les apports solaires dans la maison le jour.
- Ouvrez les fenêtres en créant un courant d'air, la nuit pour rafraîchir.

#### Autres usages

##### Éclairage :

- Optez pour des lampes basse consommation (fluocompactes ou fluorescentes).
- Évitez les lampes qui consomment beaucoup trop d'énergie, comme les lampes à incandescence ou les lampes halogènes.
- Nettoyez les lampes et les luminaires (abat-jour, vasques, ...) ; poussiéreux, ils peuvent perdre jusqu'à 40 % de leur efficacité lumineuse.

##### Bureautique / audiovisuel :

- Éteignez ou débranchez les appareils ne fonctionnant que quelques heures par jour (téléviseurs, magnétoscopes, ...). En mode veille, ils consomment inutilement et augmentent votre facture d'électricité.

##### Électroménager (cuisson, réfrigération, ...) :

- Optez pour les appareils de classe A ou supérieure (A+, A++, ...).

## DIAGNOSTIC DE PERFORMANCE ENERGETIQUE – Logement (6.2)

### Recommandations d'amélioration énergétique

Sont présentées dans le tableau suivant quelques mesures visant à réduire vos consommations d'énergie. Examinez-les, elles peuvent vous apporter des bénéfices.

MESURES D'AMELIORATION	Commentaires	Crédit d'impôt
Isolation des murs par l'extérieur	Si un ravalement de façade est prévu, effectuez une isolation par l'extérieur avec des retours d'isolants au niveau des tableaux de baie quand cela est possible. Ce type d'isolation est avantageux car protège le mur des variations climatiques et supprime les ponts thermiques. Pour bénéficier du crédit d'impôts, il faut atteindre une résistance thermique supérieure à 3,7 m <sup>2</sup> .K/W.	30 %
Installation de robinets thermostatiques	Envisager avec un professionnel la mise en place de robinets thermostatiques sur les radiateurs. L'installation de robinets thermostatiques permet de réguler la température pièce par pièce en fonction de la température environnante.	30 %

### Commentaires

Néant

Les travaux sont à réaliser par un professionnel qualifié.

Vous pouvez peut-être bénéficier d'un crédit d'impôt pour réduire le prix d'achat des fournitures, pensez-y !  
[www.impots.gouv.fr](http://www.impots.gouv.fr)

Pour plus d'informations : [www.developpement-durable.gouv.fr](http://www.developpement-durable.gouv.fr) ou [www.ademe.fr](http://www.ademe.fr)

## ANNEXES

### Attestation d'assurance

Police n°49 366 477 - Adhérent GS n°255063

**Attestation d'assurance**

**Allianz Responsabilité Civile Activités de Services**

La Sûr d'Assurances, Allianz I.A.R.D., dont le siège social est situé, 1 cours Michelet - CS 30051 - 92076 Paris La Défense cedex certifie que :

**CABINET D'EXPERTISES BAPTISTE FERNADEZ**  
Baptiste FERNADEZ  
41 rue du Général de Gaulle  
65200 BAGNERES-DE-BIGORRE

est titulaire d'un contrat Allianz Responsabilité Civile Activités de Services souscrit auprès d'elle sous le N° 49366477.

**Ce contrat a pour objet de :**

- satisfaire aux obligations édictées par l'ordonnance n° 2005 - 655 du 8 juin 2005 et son décret d'application n° 2006 - 1114 du 5 septembre 2006, codifiés aux articles R 271-1 à R 272-4 et L 271-4 à L 271-6 du Code de la construction et de l'habitation, ainsi que ses textes subséquents ;
- garantir l'Assuré contre les conséquences pécuniaires de la responsabilité civile professionnelle qu'il peut encourir à l'égard d'autrui du fait des activités, telles que déclarées aux Dispositions Particulières, à savoir :

Sont couvertes les activités suivantes, sous réserve que les compétences de l'assuré, personne physique ou que les compétences de ses diagnostiqueurs salariés aient été certifiées par un organisme accrédité, lorsque la réglementation l'exige, et ce pour l'ensemble des diagnostics réalisés :

Répérage listes A et B, constitution de DAPP et de DTA, évaluation périodique de l'état de conservation des matériaux et produits contenant de l'amiante, sauf dans les immeubles de grande hauteur (IGH), les établissements recevant du public (ERP) des catégories 1 à 4, les immeubles de travail hébergeant plus de 300 personnes et les bâtiments industriels.

(Amiante sans mention)

Exposition au plomb (CREP), parties privatives et parties communes

Recherche de plomb avant travaux

Diagnostic termites avant vente, parties privatives et parties communes

Etat parasitaire - Diagnostic Minéras

Etat de l'installation intérieure de gaz

Diagnostic de performance énergétique (DPE) individuel

Etat de l'installation intérieure de l'électricité, parties privatives et parties communes

Lit Carrez

Etat des Risques et Pollutions (ERP)

Millèmes de copropriété, tantômes de charges

Constat logement décent

Prêt conventionné - Normes d'habitabilité

Diagnostic mètreage habitable - Relevé de surfaces

Plans et croquis à l'exclusion de toute activité de conception

Etat des lieux locatif

Relève de cotes pour la réalisation de plans d'évacuation et constat visuel de présence ou non de portes coupe-feu dans les immeubles d'habitation

Détermination de la concentration de plomb dans l'eau des canalisations

Installation de détecteurs de fumée

Réalisation des attestations de prise en compte de la réglementation thermique pour les maisons individuelles ou accolées

Conseil et Etude en Rénovation Énergétique

Assainissement collectif

Diagnostic sécurité piscine

La présente attestation est délivrée pour la période du 1<sup>er</sup> janvier 2020 au 31 janvier 2020 et sous réserve du paiement de la cotisation émise ou à émettre.

**Garantie RC Professionnelle: 3 000 000 € par sinistre et par année d'assurance.**

Le présent document, établi par Allianz I.A.R.D., a pour objet d'attester l'existence d'un contrat. Il constitue une présomption d'application des garanties, mais ne peut engager Allianz I.A.R.D. au-delà des conditions et limites du contrat auquel il se réfère. Les exceptions de garantie opposables aux souscripteurs et assurés le sont également à toute personne bénéficiaire de l'indemnité (réalisation, nullité, règle proportionnelle, exclusions, déchéances...). Toute adjonction autre que les cachets et signature du représentant de la Société est réputée non écrite.

Etablie à La Défense, le 26 décembre 2019, Pour Allianz

OLIVIER SALVIÈRE  
Rue de la République - Cour de la Défense  
Immeuble C201 - 92121 Cour de la Défense  
CS 30051 - 92076 Paris La Défense  
Tél. 01 47 33 91 00 - Fax 01 47 33 91 01  
www.allianz.fr

Allianz I.A.R.D.  
Entreprise régie par le Code des Assurances  
Société anonyme au capital de 991 967 200 euros

Siège social  
1 cours Michelet - CS 30051 - 92076 Paris La Défense cedex  
542 110 291 RCS Nanterre

### Certifications

Certificat N° C2768

**Monsieur Baptiste FERNADEZ**

Certifié dans le cadre du processus de certification PRO4 consultable sur [www.qualixpert.com](http://www.qualixpert.com) conformément à l'ordonnance 2005-606 titre III du 8 juin 2005 et au décret 2006-1114 du 05 septembre 2006.

dans le(s) domaine(s) suivant(s) :

<b>Amiante sans mention</b>	Certificat valable Du 27/06/2017 au 26/06/2022	Arrêté du 25 juillet 2016 définissant les critères de certification des compétences des personnes physiques opérateurs de repérages d'évaluation périodique de l'état de conservation des matériaux et produits contenant de l'amiante, et d'examen visuel après travaux dans les immeubles bâtis et les critères d'accréditation des organismes de certification.
<b>Constat de risque d'exposition au plomb</b>	Certificat valable Du 27/06/2017 au 26/06/2022	Arrêté du 21 novembre 2006 modifié définissant les critères de certification des compétences des personnes physiques opérateurs des constats de risque d'exposition au plomb, des diagnostics du risque d'intoxication par le plomb des peintures ou des cordons après travaux en présence de plomb, et les critères d'accréditation des organismes de certification.
<b>Diagnostic de performance énergétique individuel</b>	Certificat valable Du 26/07/2017 au 24/07/2022	Arrêté du 16 octobre 2006 modifié définissant les critères de certification des compétences des personnes physiques réalisant le diagnostic de performance énergétique ou l'attestation de prise en compte de la réglementation thermique, et les critères d'accréditation des organismes de certification.
<b>Etat des installations intérieures d'électricité</b>	Certificat valable Du 25/07/2017 au 24/07/2022	Arrêté du 21 juillet 2008 modifié définissant les critères de certification des compétences des personnes physiques réalisant l'état de l'installation intérieure d'électricité et les critères d'accréditation des organismes de certification.
<b>Etat des installations intérieures de gaz</b>	Certificat valable Du 27/06/2017 au 26/06/2022	Arrêté du 06 avril 2007 modifié définissant les critères de certification des compétences des personnes physiques réalisant l'état de l'installation intérieure de gaz et les critères d'accréditation des organismes de certification.
<b>Etat relatif à la présence de termites dans le bâtiment mention France Métropolitaine</b>	Certificat valable Du 27/06/2017 au 26/06/2022	Arrêté du 30 octobre 2006 modifié définissant les critères de certification des compétences des personnes physiques réalisant l'état relatif à la présence de termites dans le bâtiment et les critères d'accréditation des organismes de certification.

Date d'établissement le mardi 26 juillet 2017

Marjorie ALBERT  
 Directrice Administrative  
  
 P/O

LDC 47 rue de la République - Cour de la Défense  
 Tél. 01 47 33 91 00 - Fax 01 47 33 91 01 - www.qualixpert.com  
 Paris au capital de 8000 euros - APE 7120B - RCS Nanterre 453 637 632 00018

### Attestation d'indépendance

« Je soussigné Baptiste FERNADEZ, Gérant du Cabinet AGENDA, atteste sur l'honneur, conformément aux articles L271-6 et R271-3 du Code de la Construction et de l'Habitation :

- Disposer des moyens en matériel et en personnel nécessaires aux prestations ;
- Que les personnes chargées de la réalisation des états, constats et diagnostics disposent des moyens et des certifications requises leur permettant de mener à bien leur mission ;
- Avoir souscrit une assurance permettant de couvrir les conséquences d'un engagement de notre responsabilité en raison de nos interventions ;
- N'avoir aucun lien de nature à porter atteinte à notre impartialité et à notre indépendance, ni avec le propriétaire ou son mandataire qui fait appel à nous, ni avec une entreprise pouvant réaliser des travaux sur les ouvrages, installations ou équipements pour lesquels il nous est demandé de réaliser la présente mission, et notamment :
  - N'accorder, directement ou indirectement, à l'entité visée à l'article 1er de la loi n° 70-9 du 2 janvier 1970 qui intervient pour la vente ou la location du bien objet de la présente mission, aucun avantage ni rétribution, sous quelque forme que ce soit ;
  - Ne recevoir, directement ou indirectement, de la part d'une entreprise pouvant réaliser des travaux sur les ouvrages, installations ou équipements sur lesquels porte la présente mission, aucun avantage ni rétribution, sous quelque forme que ce soit. »

**AGENDA DIAGNOSTICS**  
**CABINET D'EXPERTISES BAPTISTE FERNADEZ**  
 41, rue du Général de Gaulle  
 65200 BAGNERES DE BIGORRE  
 Tél. : 05.62.91.19.32  
 R.C.S : 838 641 132

# État des risques et pollutions (ERP)

## Etat des Risques et Pollutions

En application des articles L125-5 à 7 et R125-26 du code de l'environnement.

Référence : 2020-06-01476  
 Mode EDITION\*\*\*  
 Réalisé par Baptiste FERNANDEZ  
 Pour le compte de AGENDA - Cabinet d'Expertises B. Fernandez

Date de réalisation : 6 juillet 2020 (Valable 6 mois)  
 Selon les informations mises à disposition par arrêté préfectoral :  
 N° 65-2017-03-17-006 du 17 mars 2017.

### REFERENCES DU BIEN

Adresse du bien  
**27 rue Jacques Soubelle**  
**65200 Bagnères-de-Bigorre**  
 Parcelle(s) : AK0343  
 Vendeur  
**Mr Fabrice PARIENTE**



### SYNTHESE

**A ce jour, la commune de Bagnères-de-Bigorre est soumise à l'obligation d'Information Acquéreur Locataire (IAL). Une déclaration de sinistre indemnisé est nécessaire.**

Votre commune				Votre immeuble		
Type	Nature du risque	Etat de la procédure	Date	Concerné	Travaux	Réf.
PPRn	Inondation	approuvé	25/03/2010	non	non	p.4
PPRn	Inondation Débordement rapide (torrentiel)	approuvé	25/03/2010	non	non	p.4
PPRn	Inondation Par ruissellement et coulée de boue	approuvé	25/03/2010	non	non	p.5
PPRn	Mouvement de terrain Chutes de pierres ou de blocs	approuvé	25/03/2010	non	non	p.5
PPRn	Mouvement de terrain Glissement de terrain	approuvé	25/03/2010	non	non	p.6
PPRn	Avalanche	approuvé	25/03/2010	non	non	p.6
SIS	Pollution des sols	approuvé	06/03/2019	non	-	p.7
<b>Zonage de sismicité : 4 - Moyenne**</b>				<b>oui</b>	-	-
<b>Zonage du potentiel radon : 3 - Significatif***</b>				<b>oui</b>	-	-

\* Secteur d'information sur les Sols.  
 \*\* Zonage sismique de la France d'après l'annexe des articles R563-1 à 8 du Code de l'Environnement modifiés par les Décrets n°2010-1254 et n°2010-1255 du 22 octobre 2010 ainsi que par l'Arrêté du 22 octobre 2010 (nouvelles règles de construction parasismique - EUROCODE 8).  
 \*\*\* Situation de l'immeuble au regard des zones à potentiel radon du territoire français définies à l'article R.1333-29 du code de la santé publique modifié par le Décret n°2018-434 du 4 juin 2018, délimitées par l'Arrêté interministériel du 27 juin 2018.

Informations complémentaires	Zone
Zonage du retrait-gonflement des argiles	<b>Aléa Moyen (2)</b>
Plan d'Exposition au Bruit*	<b>Aucun</b>

\* Information cartographique consultable en mairie et en ligne à l'adresse suivante : <https://www.geoportail.gouv.fr/donnees/plan-dexposition-au-bruit-peb>

## SOMMAIRE

Synthèse.....	1
Imprimé officiel.....	3
Localisation sur cartographie des risques.....	4
Procédures ne concernant pas l'immeuble.....	7
Déclaration de sinistres indemnisés.....	8
Prescriptions de travaux, Documents de référence, Conclusions.....	9
Annexes.....	10



# Etat des Risques et Pollutions

aléas naturels, miniers ou technologiques, sismicité et pollution des sols

en application des articles L.125-5 à 7, R.125-26, R 563-4 et D 563-8-1 du Code de l'environnement et de l'article L 174-5 du nouveau Code minier

## 1. Cet état, relatif aux obligations, interdictions, servitudes et prescriptions définies vis-à-vis des risques naturels, miniers ou technologiques concernant l'immeuble, est établi sur la base des informations mises à disposition par arrêté préfectoral

n° **65-2017-03-17-006** du **17/03/2017**

**Situation du bien immobilier (bâti ou non bâti)** Document réalisé le : **06/07/2020**

### 2. Adresse

Parcelle(s) : AK0343  
27 rue Jacques Soubillelle 65200 Bagnères-de-Bigorre

### 3. Situation de l'immeuble au regard de plans de prévention des risques naturels [PPRn]

L'immeuble est situé dans le périmètre d'un PPRn **prescrit** oui  non  X  
 L'immeuble est situé dans le périmètre d'un PPRn **appliqué par anticipation** oui  non  X  
 L'immeuble est situé dans le périmètre d'un PPRn **approuvé** oui  non  X  
 Les risques naturels pris en compte sont liés à : *(les risques grisés ne font pas l'objet d'une procédure PPR sur la commune)*

**Inondation**  **Crue torrentielle**  Remontée de nappe  Submersion marine  **Avalanche**   
**Mouvement de terrain**  Mvt terrain-Sécheresse  Séisme  Cyclone  Eruption volcanique   
 Feu de forêt  autre

L'immeuble est concerné par des prescriptions de travaux dans le règlement du ou des PPRn oui  non  X  
 si oui, les travaux prescrits par le règlement du PPR naturel ont été réalisés oui  non

### 4. Situation de l'immeuble au regard de plans de prévention des risques miniers [PPRm]

L'immeuble est situé dans le périmètre d'un PPRm **prescrit** oui  non  X  
 L'immeuble est situé dans le périmètre d'un PPRm **appliqué par anticipation** oui  non  X  
 L'immeuble est situé dans le périmètre d'un PPRm **approuvé** oui  non  X  
 Les risques miniers pris en compte sont liés à : *(les risques grisés ne font pas l'objet d'une procédure PPR sur la commune)*

Risque miniers  Affaissement  Effondrement  Tassement  Emission de gaz   
 Pollution des sols  Pollution des eaux  autre

L'immeuble est concerné par des prescriptions de travaux dans le règlement du ou des PPRm oui  non  X  
 si oui, les travaux prescrits par le règlement du PPR miniers ont été réalisés oui  non

### 5. Situation de l'immeuble au regard de plans de prévention des risques technologiques [PPRt]

L'immeuble est situé dans le périmètre d'un PPRt **approuvé** oui  non  X  
 L'immeuble est situé dans le périmètre d'un PPRt **prescrit** oui  non  X  
 Les risques technologiques pris en compte sont liés à : *(les risques grisés ne font pas l'objet d'une procédure PPR sur la commune)*

Risque industriel  Effet thermique  Effet de surpression  Effet toxique  Projection

L'immeuble est situé en secteur d'expropriation ou de délaissement oui  non  X  
 L'immeuble est situé en zone de prescription oui  non  X  
 Si la transaction concerne un logement, les travaux prescrits ont été réalisés oui  non   
 Si la transaction ne concerne pas un logement, l'information sur le type de risques auxquels l'immeuble est exposé ainsi que leur gravité, probabilité et cinétique, est jointe à l'acte de vente ou au contrat de location oui  non

### 6. Situation de l'immeuble au regard du zonage réglementaire pour la prise en compte de la sismicité

en application des articles R 563-4 et D 563-8-1 du code de l'environnement et R 1333-29 du code de la santé publique, modifiés par le Décret n°2010-1254 / 2010-1255 du 22 octobre 2010.

L'immeuble est situé dans une commune de sismicité : Forte  **Moyenne**  X Modérée  Faible  Très faible   
 zone 5  zone 4  X zone 3  zone 2  zone 1

### 7. Situation de l'immeuble au regard du zonage réglementaire pour la prise en compte du potentiel radon

en application des articles R125-23 du code de l'environnement et R1333-29 du code de la santé publique, modifiés par le Décret n°2018-434 du 4 juin 2018

L'immeuble se situe dans une Zone à Potentiel Radon : **Significatif**  X Faible avec facteur de transfert  Faible   
 zone 3  X zone 2  zone 1

### 8. Information relative aux sinistres indemnisés par l'assurance suite à une catastrophe naturelle

L'information est mentionnée dans l'acte authentique constatant la réalisation de la vente oui  non

### 9. Situation de l'immeuble au regard de la pollution des sols

L'immeuble est situé dans un Secteur d'Information sur les Sols (SIS) oui  non  X  
 Selon les informations mises à disposition par l'arrêté préfectoral 65-2019-03-06-001 du 06/03/2019 portant création des SIS dans le département

### Parties concernées

**Vendeur** Mr Fabrice PARIENTE à \_\_\_\_\_ le \_\_\_\_\_  
**Acquéreur** \_\_\_\_\_ à \_\_\_\_\_ le \_\_\_\_\_

Attention ! S'ils n'impliquent pas d'obligation ou d'interdiction réglementaire particulière, les aléas connus ou prévisibles qui peuvent être signalés dans les divers documents d'information préventive et concerner le bien immobilier, ne sont pas mentionnés par cet état.



## Inondation

PPRn Inondation, approuvé le 25/03/2010 (multirisque)

## Non concerné\*

\* L'immeuble n'est pas situé dans le périmètre d'une zone à risques

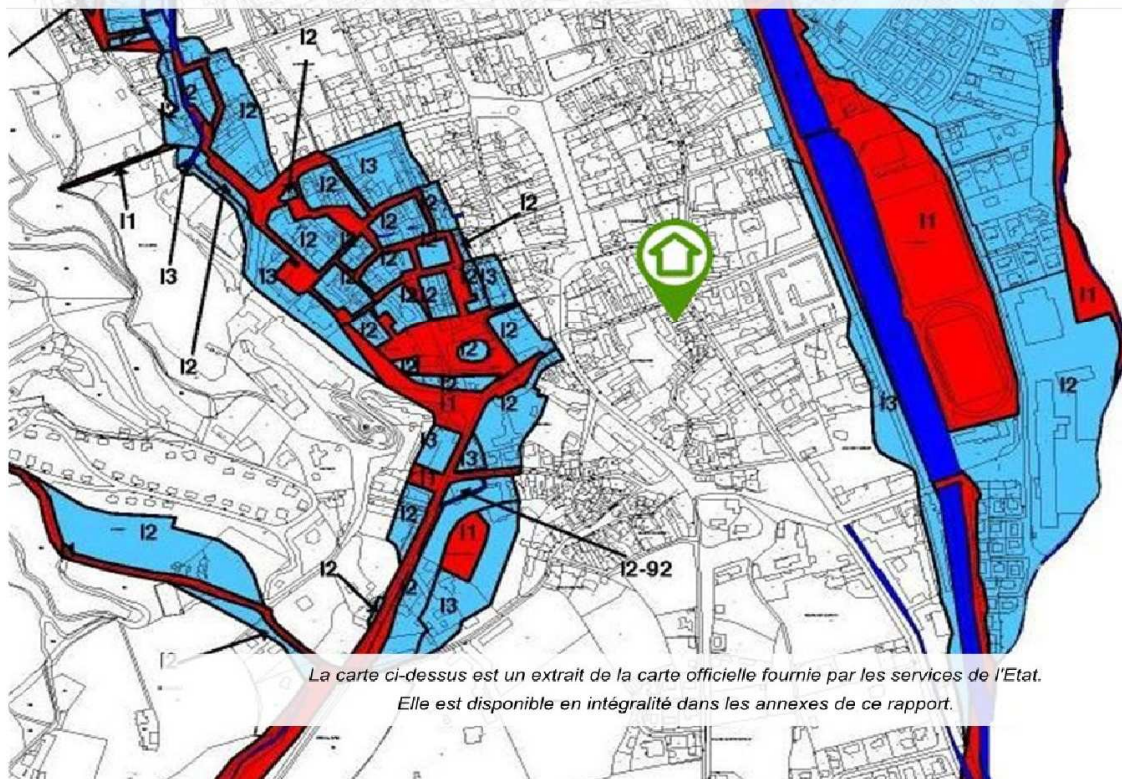

La carte ci-dessus est un extrait de la carte officielle fournie par les services de l'Etat.  
Elle est disponible en intégralité dans les annexes de ce rapport.

## Inondation

PPRn Débordement rapide (torrentiel), approuvé le 25/03/2010  
(multirisque)

## Non concerné\*

\* L'immeuble n'est pas situé dans le périmètre d'une zone à risques

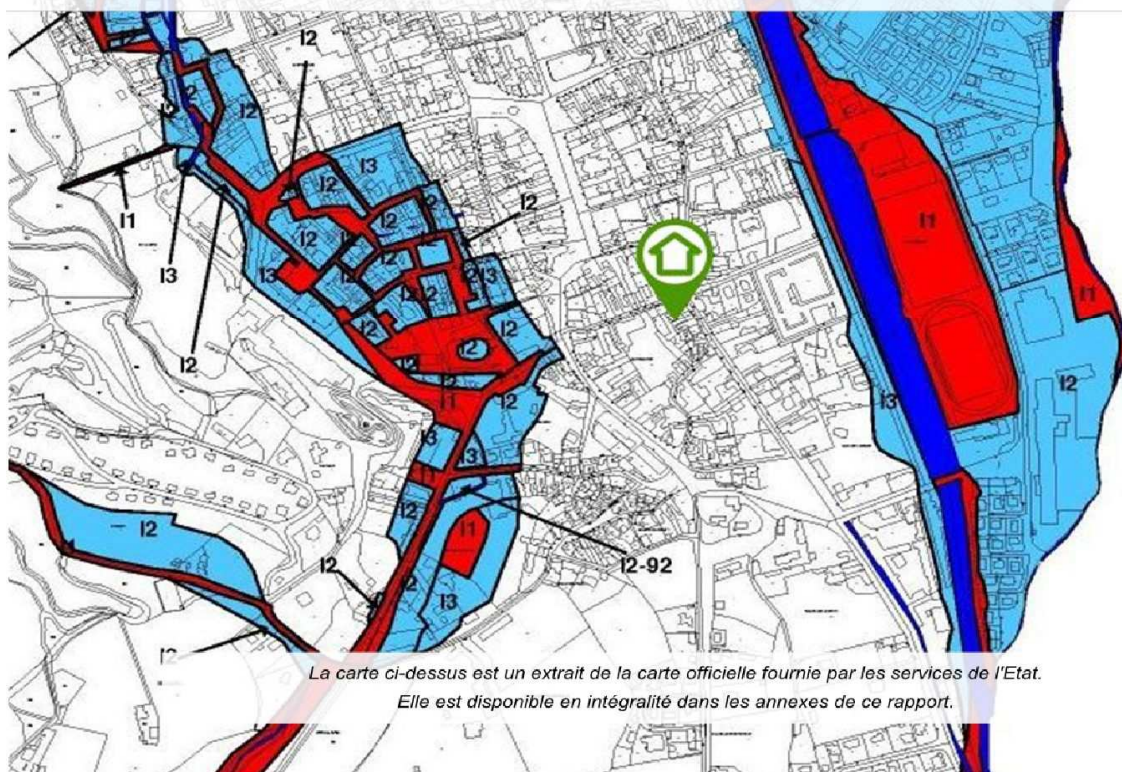

La carte ci-dessus est un extrait de la carte officielle fournie par les services de l'Etat.  
Elle est disponible en intégralité dans les annexes de ce rapport.



## Inondation

PPRn Par ruissellement et coulée de boue, approuvé le 25/03/2010  
(multirisque)

## Non concerné\*

\* L'immeuble n'est pas situé dans le périmètre d'une zone à risques

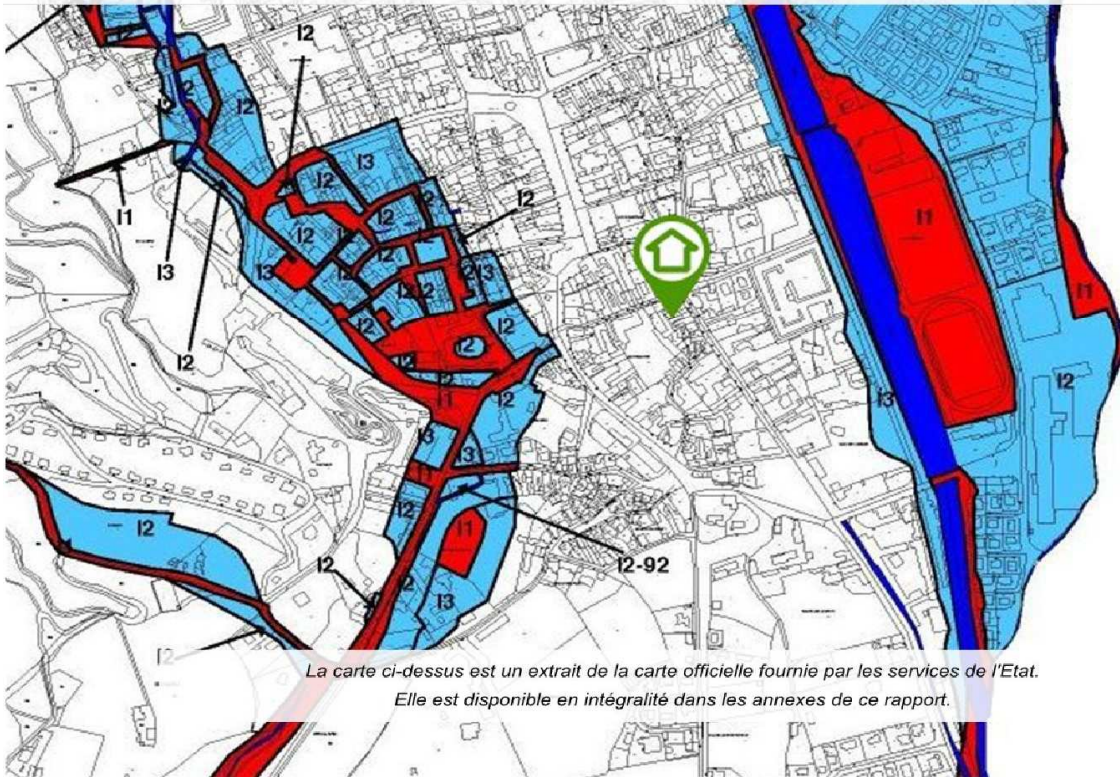

La carte ci-dessus est un extrait de la carte officielle fournie par les services de l'Etat.  
Elle est disponible en intégralité dans les annexes de ce rapport.

## Mouvement de terrain

PPRn Chutes de pierres ou de blocs, approuvé le 25/03/2010  
(multirisque)

## Non concerné\*

\* L'immeuble n'est pas situé dans le périmètre d'une zone à risques

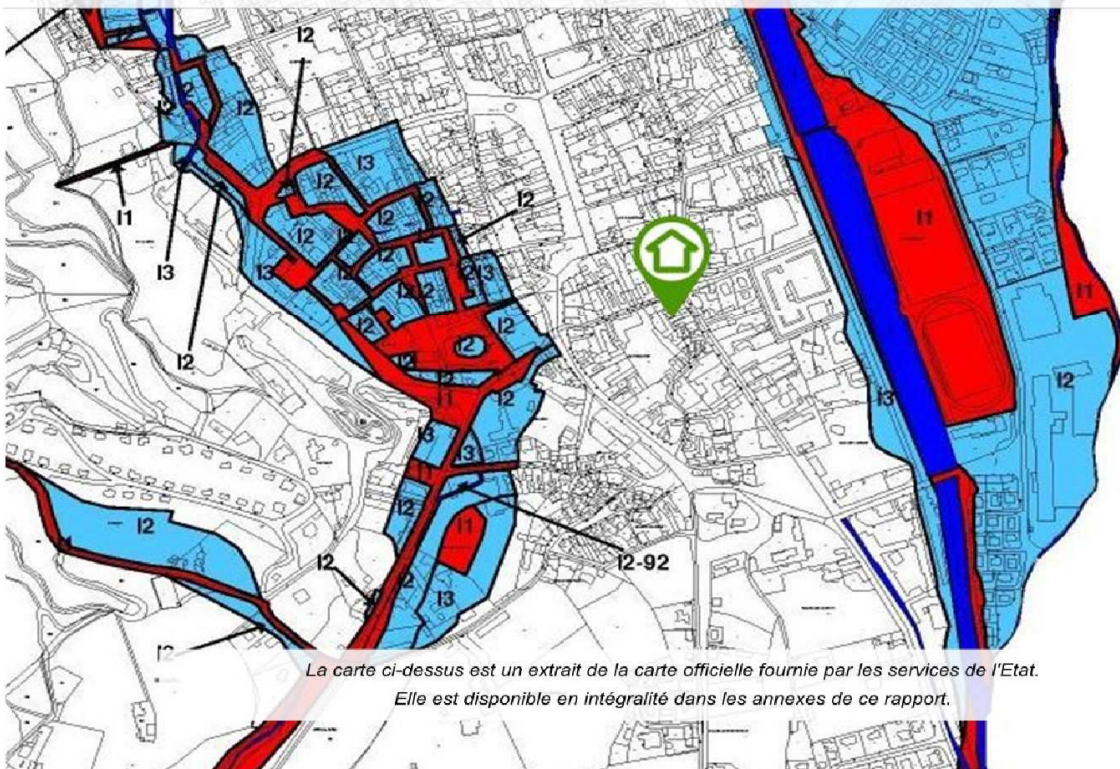

La carte ci-dessus est un extrait de la carte officielle fournie par les services de l'Etat.  
Elle est disponible en intégralité dans les annexes de ce rapport.

## Mouvement de terrain

PPRn Glissement de terrain, approuvé le 25/03/2010 (multirisque)

## Non concerné\*

\* L'immeuble n'est pas situé dans le périmètre d'une zone à risques

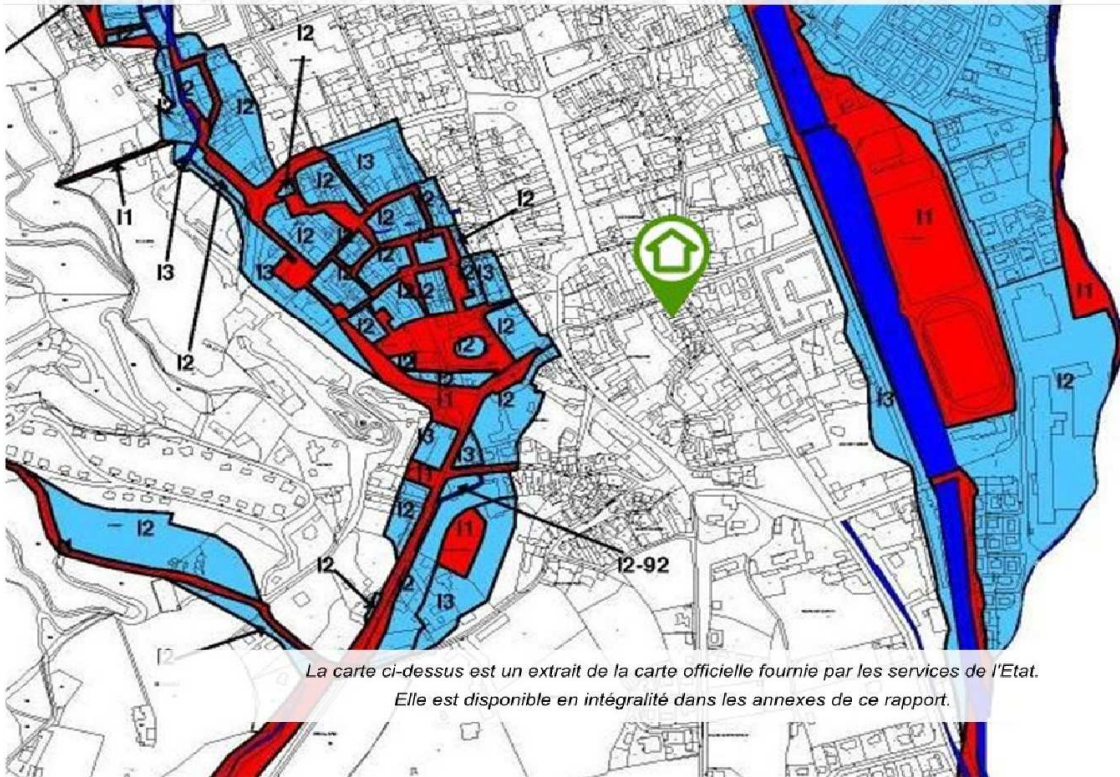

La carte ci-dessus est un extrait de la carte officielle fournie par les services de l'Etat.  
Elle est disponible en intégralité dans les annexes de ce rapport.

## Avalanche

PPRn Avalanche, approuvé le 25/03/2010 (multirisque)

## Non concerné\*

\* L'immeuble n'est pas situé dans le périmètre d'une zone à risques

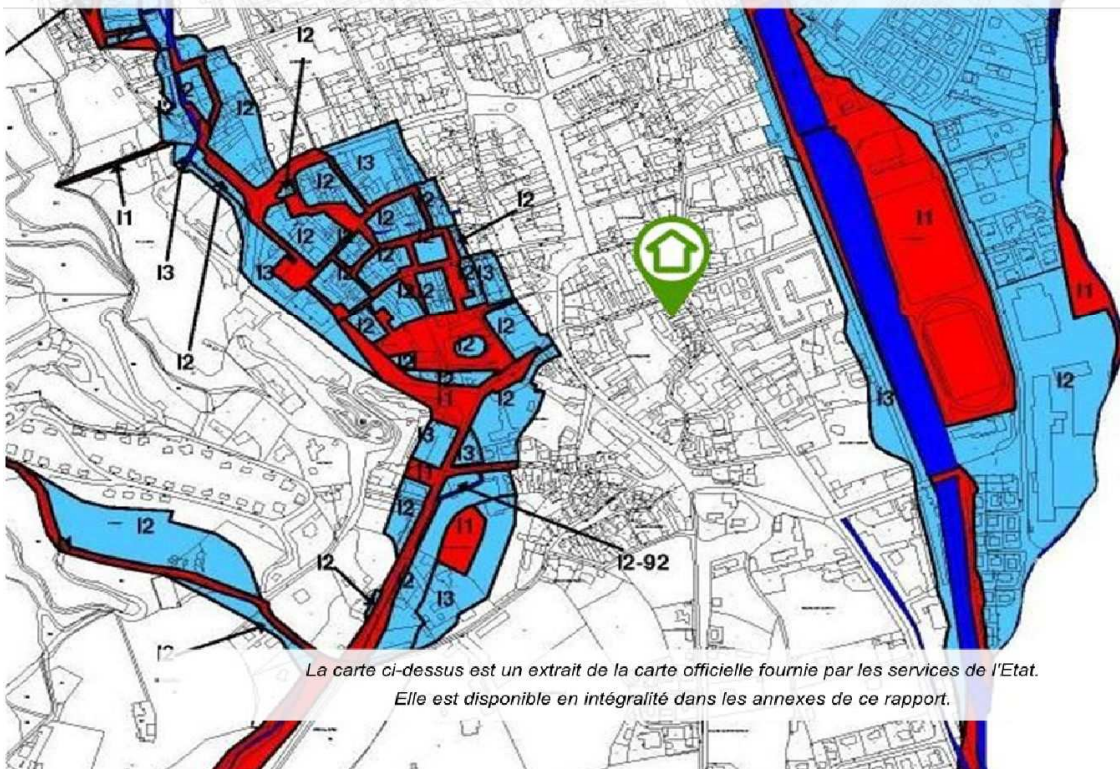

La carte ci-dessus est un extrait de la carte officielle fournie par les services de l'Etat.  
Elle est disponible en intégralité dans les annexes de ce rapport.

## Cartographies ne concernant pas l'immeuble

*Au regard de sa position géographique, l'immeuble n'est pas concerné par :*

Le SIS Pollution des sols, approuvé le 06/03/2019

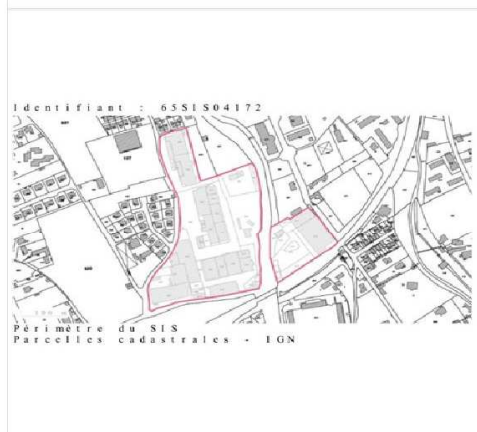
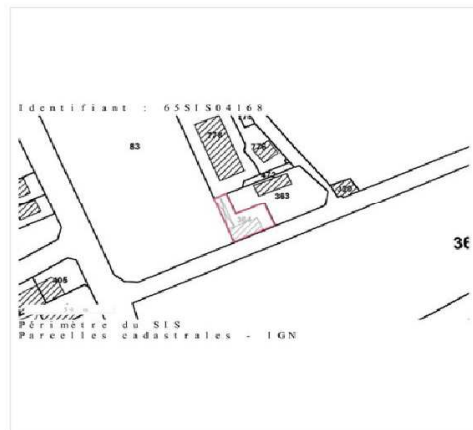
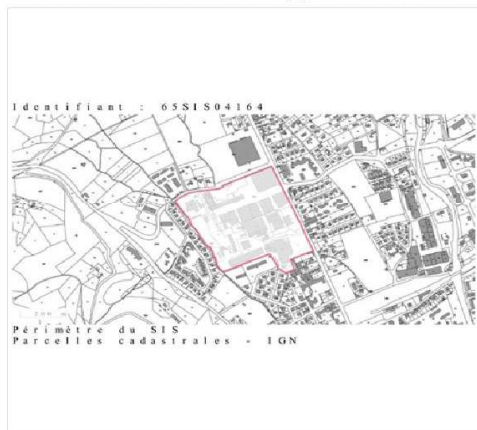

## Déclaration de sinistres indemnisés

en application des articles L 125-5 et R125-26 du Code de l'environnement

Si, à votre connaissance, l'immeuble a fait l'objet d'une indemnisation suite à des dommages consécutifs à des événements ayant eu pour conséquence la publication d'un arrêté de catastrophe naturelle, cochez ci-dessous la case correspondante dans la colonne "Indemnisé".

### Arrêtés CATNAT sur la commune de Bagnères-de-Bigorre

Risque	Début	Fin	JO	Indemnisé
Par une crue (débordement de cours d'eau) - Par ruissellement et coulée de boue	16/07/2018	16/07/2018	07/12/2018	<input type="checkbox"/>
Par une crue (débordement de cours d'eau) - Par ruissellement et coulée de boue	12/06/2018	13/06/2018	03/11/2018	<input type="checkbox"/>
Avalanche	28/02/2015	28/02/2015	10/04/2016	<input type="checkbox"/>
Inondation - Par ruissellement et coulée de boue	13/06/2014	13/06/2014	04/10/2014	<input type="checkbox"/>
Par une crue (débordement de cours d'eau) - Par ruissellement et coulée de boue	13/06/2010	13/06/2010	03/11/2010	<input type="checkbox"/>
Par une crue (débordement de cours d'eau) - Par ruissellement et coulée de boue	24/01/2009	27/01/2009	29/01/2009	<input type="checkbox"/>
Par une crue (débordement de cours d'eau) - Par ruissellement et coulée de boue	16/04/2007	16/04/2007	25/11/2007	<input type="checkbox"/>
Par une crue (débordement de cours d'eau) - Par ruissellement et coulée de boue	21/05/2004	21/05/2004	15/01/2005	<input type="checkbox"/>
Par une crue (débordement de cours d'eau) - Par ruissellement et coulée de boue	21/05/2004	21/05/2004	23/04/2005	<input type="checkbox"/>
Avalanche	31/01/2003	31/01/2003	22/05/2003	<input type="checkbox"/>
Par une crue (débordement de cours d'eau) - Par ruissellement et coulée de boue	25/12/1999	29/12/1999	30/12/1999	<input type="checkbox"/>
Mouvement de terrain				
Glissement de terrain	01/04/1994	30/04/1994	25/09/1994	<input type="checkbox"/>
Par une crue (débordement de cours d'eau) - Par ruissellement et coulée de boue	04/05/1993	04/05/1993	10/10/1993	<input type="checkbox"/>
Séisme	06/01/1989	06/01/1989	21/06/1989	<input type="checkbox"/>
Avalanche	17/01/1987	17/01/1987	02/05/1987	<input type="checkbox"/>
Tempête (vent)	06/11/1982	10/11/1982	19/11/1982	<input type="checkbox"/>

Pour en savoir plus, chacun peut consulter en préfecture ou en mairie, le dossier départemental sur les risques majeurs, le document d'information communal sur les risques majeurs et, sur internet, le portail dédié à la prévention des risques majeurs : [www.prim.net](http://www.prim.net)

Préfecture : Tarbes - Hautes-Pyrénées  
Commune : Bagnères-de-Bigorre

**Adresse de l'immeuble :**  
27 rue Jacques Soubille  
Parcelle(s) : AK0343  
65200 Bagnères-de-Bigorre  
France

Etabli le : \_\_\_\_\_

Vendeur : \_\_\_\_\_

Mr Fabrice PARIENTE

Acquéreur : \_\_\_\_\_



## Prescriptions de travaux

Aucune

## Documents de référence

Aucun

## Conclusions

L'Etat des Risques délivré par AGENDA - Cabinet d'Expertises B. Fernandez en date du 06/07/2020 fait apparaître que la commune dans laquelle se trouve le bien fait l'objet d'un arrêté préfectoral n°65-2017-03-17-006 en date du 17/03/2017 en matière d'obligation d'Information Acquéreur Locataire sur les Risques Naturels, Miniers et Technologiques.

Selon les informations mises à disposition dans le Dossier Communal d'Information, le BIEN est ainsi concerné par :

- Le risque sismique (niveau 4, sismicité Moyenne) et par la réglementation de construction parasismique EUROCODE 8
- Le risque Radon (niveau : significatif)

Le BIEN est également concerné par :

- L'aléa retrait-gonflement des argiles (aléa Moyen)

## Sommaire des annexes

> Arrêté Préfectoral départemental n° 65-2017-03-17-006 du 17 mars 2017

> Cartographies :

- Cartographie réglementaire du PPRn multirisque, approuvé le 25/03/2010
- Cartographie réglementaire du PPRn multirisque, approuvé le 25/03/2010
- Cartographie réglementaire du PPRn multirisque, approuvé le 25/03/2010
- Cartographie réglementaire de la sismicité

*A titre indicatif, ces pièces sont jointes au présent rapport.*



PRÉFÈTE DES HAUTES-PYRÉNÉES

Direction des services du Cabinet

ARRETE N° : 65-2017-03-17-006

Service interministériel  
de défense et de protection civiles

**Relatif à l'information des acquéreurs et des locataires de biens immobiliers sur les risques naturels ou technologiques majeurs dans le département des Hautes-Pyrénées.**

Pôle protection civile

**La Préfète des Hautes-Pyrénées,**

**Vu** le code général collectivités territoriales ;

**Vu** le code de l'environnement, notamment les articles L.125-5 et R.125-23 à R.125-27 ;

**Vu** le décret n° 2010-1255 du 22 octobre 2010 portant délimitation des zones de sismicité du territoire français ;

**Vu** le code la construction et de l'habitation, notamment ses articles L.271-4 et L.271-5 ;

**Vu** le décret n° 2004-374 du 29 avril 2004 modifié relatif aux pouvoirs des préfets, à l'organisation et à l'action des services de l'État dans les régions et les départements ;

**Vu** l'arrêté préfectoral n° 2014349-0001 du 15 décembre 2014 fixant la liste des communes concernées par l'obligation d'information des acquéreurs et des locataires de biens immobiliers sur les risques naturels ou technologiques majeurs ;

**Sur** proposition de Madame la directrice des services du Cabinet.

## ARRÊTE

### ARTICLE 1 -

Le présent arrêté abroge et remplace l'arrêté préfectoral n° 2014349-0001 du 15 décembre 2014 fixant la liste des communes concernées par l'obligation d'information des acquéreurs et des locataires de biens immobiliers sur les risques naturels ou technologiques majeurs.

### ARTICLE 2 -

Tous les éléments nécessaires à l'information des acquéreurs et des locataires de biens immobiliers sur les risques naturels et technologiques majeurs sont consignés dans un dossier communal d'informations.

Ce dossier et les documents de référence sont librement consultables en préfecture, sous-préfecture et mairie concernée

Le dossier comprend :

- la liste des risques naturels prévisibles et des risques technologiques dans un PPR approuvé ou prescrit, auxquels la commune est exposée sur tout ou partie de son territoire
- la liste des documents auxquels le vendeur ou le bailleur peut se référer,

.../...

Horaires : Délivrance des titres (du lundi au jeudi 8h30-12h-13h30-16h00, le vendredi 8h30-12h) - Autres bureaux (du lundi au vendredi 9h-12h-14h-16h30)  
Préfecture - Place Charles de Gaulle - CS 61350 - 65013 TARBES Cedex 9 - Tél : 05 62 56 65 65 - Télécopie : 05 62 51 20 10  
courriel : [prefecture@hautes-pyrenees.gouv.fr](mailto:prefecture@hautes-pyrenees.gouv.fr) - Site Internet : [www.hautes-pyrenees.gouv.fr](http://www.hautes-pyrenees.gouv.fr)



- la cartographie des zones exposées ou réglementée,
- le niveau de sismicité réglementaire attaché à la commune.

Ce dossier et les documents de référence mentionnés ci-dessus sont librement consultables en mairie, préfecture et sous-préfecture.

Le dossier d'informations est accessible à partir du site internet de la préfecture à la rubrique « Information Acquéreurs Locataires » (IAL) :

<http://www.hautes-pyrenees.gouv.fr/>

**Article 3 -**

Ces éléments d'informations sont mis à jour au regard des situations mentionnées à l'article R.125-25 du code de l'environnement.

**Article 4 -**

Une copie du présent arrêté et les annexes sont adressés aux maires, pour être tenus à la disposition des acquéreurs et des locataires, et à la chambre départementale des notaires.

Le présent arrêté sera affiché en mairie et publié au recueil des actes administratifs de la préfecture.

**Article 5 -**

Mme la Directrice des services du cabinet, M. le Secrétaire Général de la préfecture, Mme la sous-préfète d'Argelès-Gazost, M. le sous-préfet de Bagnères-de-Bigorre, Mmes et MM les chefs de service régionaux ou départementaux et Mmes et MM les maires des communes concernées sont chargés, chacun en ce qui le concerne, de l'application du présent arrêté.

Tarbes, le

17 MARS 2017

Béatrice LAGARDE



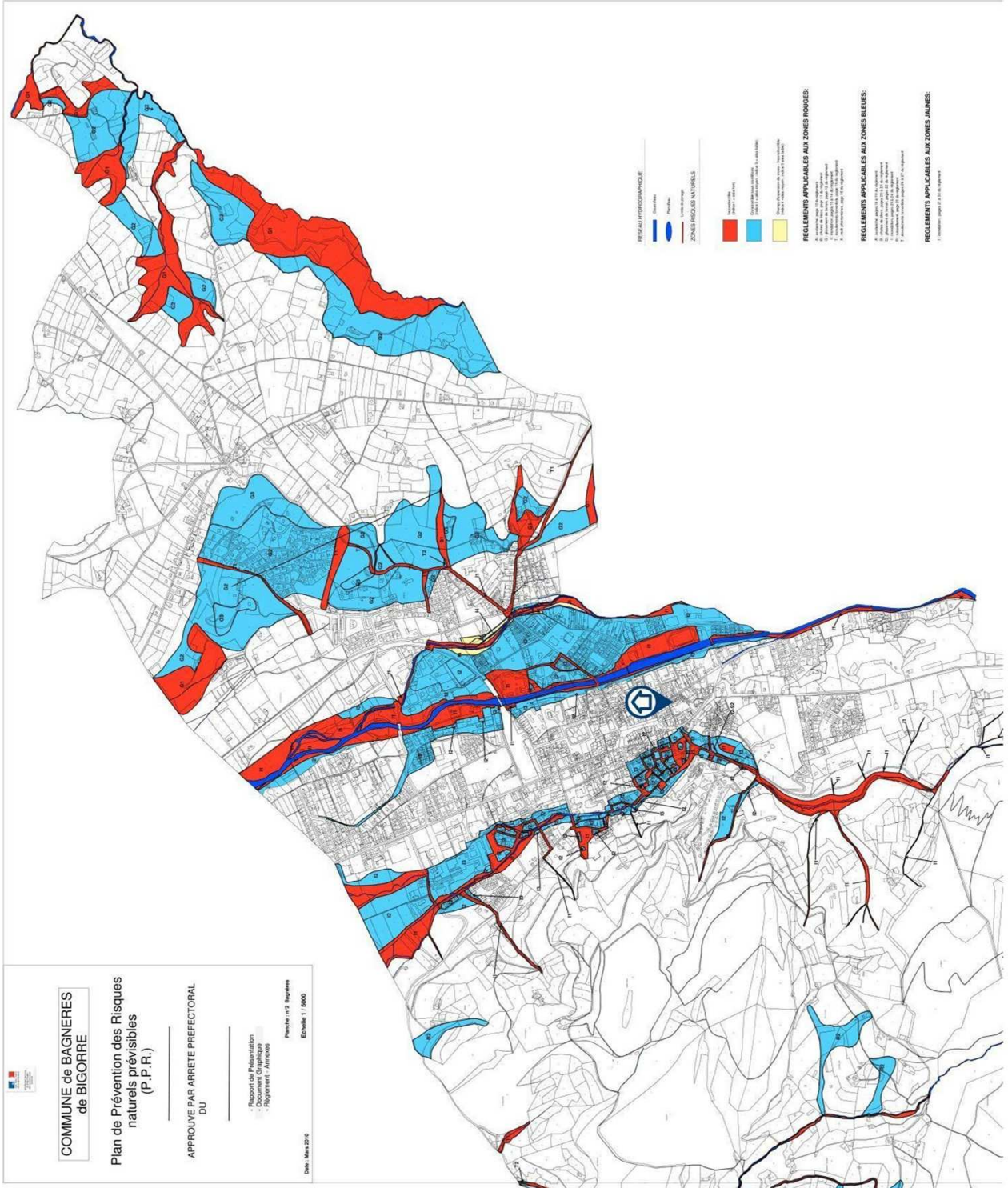

**COMMUNE de BAGNERES de BIGORRE**

Plan de Prévention des Risques naturels prévisibles (P.P.R.)

APPROUVE PAR ARRETE PREFECTORAL DU

— Rapport de Présentation  
— Document Graphique  
— Règlement d'Urbanisme

Date: Mars 2016

Planche n° 9 Bagneres  
Echelle: 1/5000



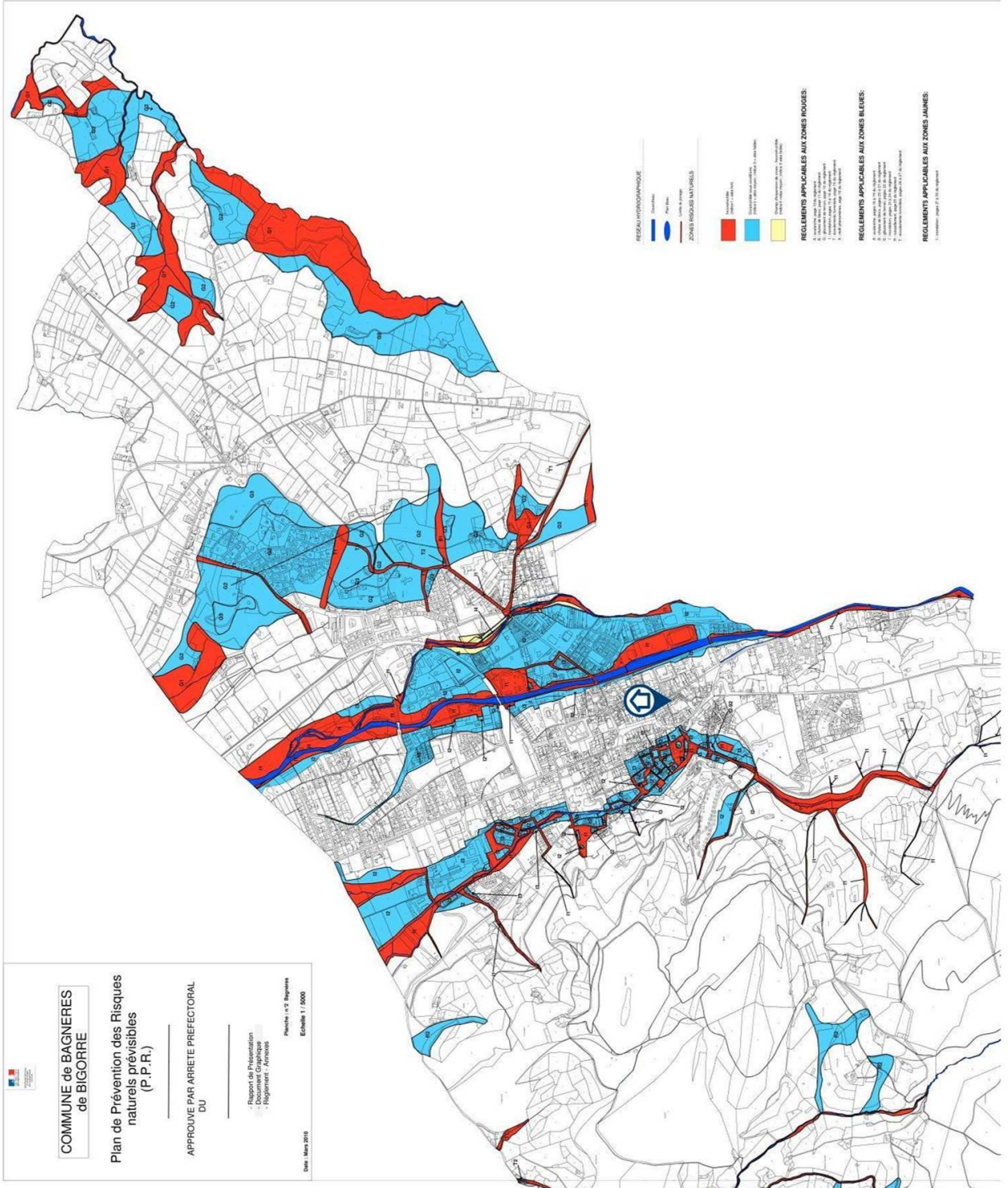

**COMMUNE de BAGNERES de BIGORRE**

Plan de Prévention des Risques naturels prévisibles (P.P.R.)

APPROUVE PAR ARRETE PREFECTORAL DU

— Rapport de Présentation  
— Document Graphique  
— Règlement d'Urbanisme

Date: Mars 2016

Planche n° 5 Bagneres  
Echelle: 1/5000

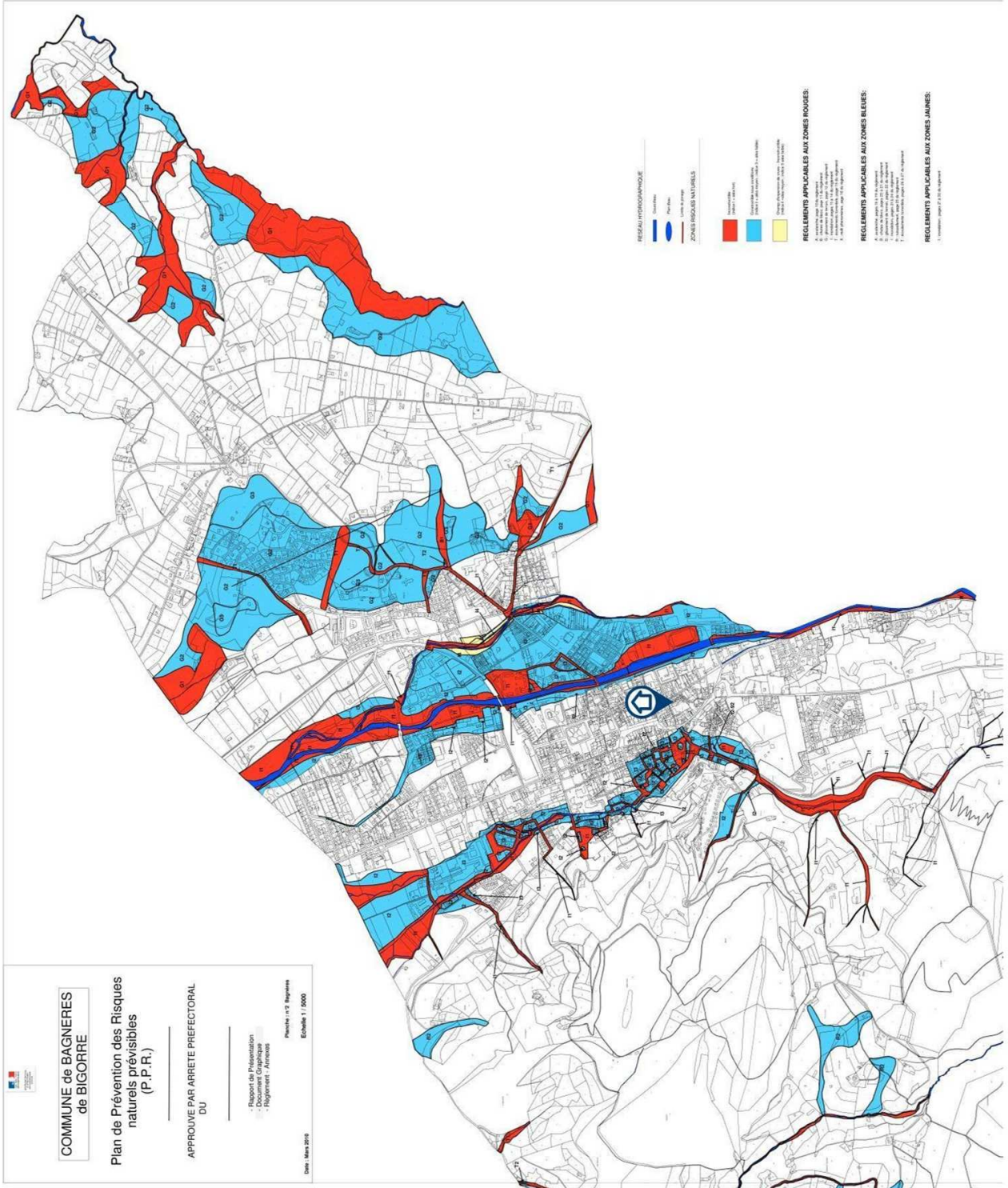

**COMMUNE de BAGNERES de BIGORRE**

Plan de Prévention des Risques naturels prévisibles (P.P.R.)

APPROUVE PAR ARRETE PREFECTORAL DU

— Rapport de Présentation  
— Document Graphique  
— Règlement d'Urbanisme

Date: Mars 2016

Planche n° 9 Bagneres  
Echelle: 1/5000

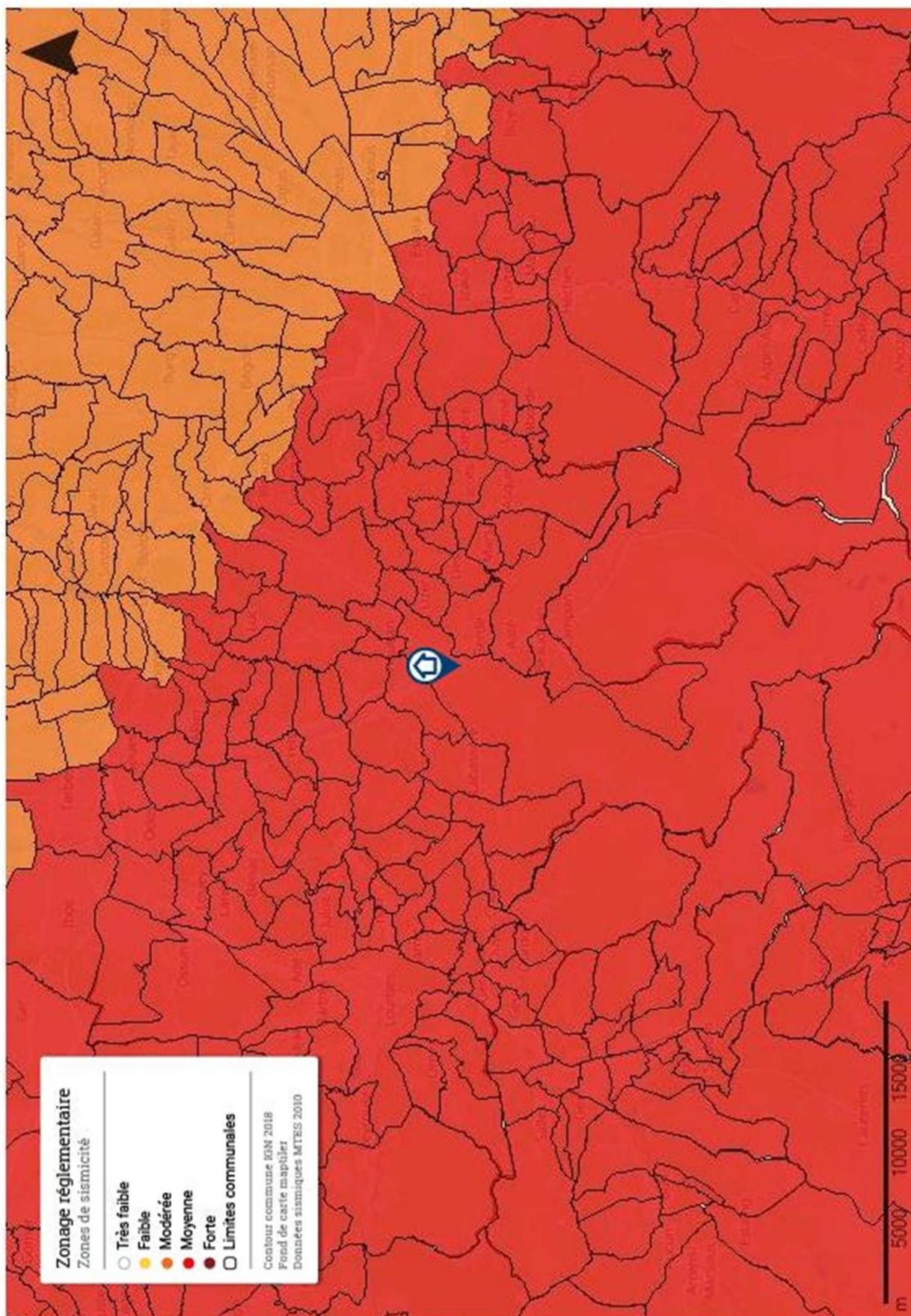

## Attestation d'assurance

Police n°49 366 477 - Adhérent GS n°255063

### Attestation d'assurance



Allianz Responsabilité Civile Activités de Services

La Sté d'Assurances, Allianz I.A.R.D., dont le siège social est situé, 1 cours Michelet - CS 30051 - 92076 Paris La Défense cedex certifie que :

**CABINET D'EXPERTISES BAPTISTE FERNANDEZ**  
**Baptiste FERNANDEZ**  
**41 rue du Général de Gaulle**  
**65200 BAGNERES-DE-BIGORRE**

est titulaire d'un contrat Allianz Responsabilité Civile Activités de Services souscrit auprès d'elle sous le N° 49366477.

Le contrat a pour objet de :

- satisfaire aux obligations édictées par l'ordonnance n° 2005 - 655 du 8 juin 2005 et son décret d'application n° 2006 - 1114 du 5 septembre 2006, codifié aux articles R 271- 1 à R 212- 4 et L 271- 4 à L 271-6 du Code de la construction et de l'habitation, ainsi que ses textes subséquents ;
- garantir l'Assuré contre les conséquences pécuniaires de la responsabilité civile professionnelle qu'il peut encourir à l'égard d'autrui du fait des activités, telles que déclarées aux Dispositions Particulières, à savoir :

Sont couvertes les activités suivantes, sous réserve que les compétences de l'assuré, personne physique ou que les compétences de ses diagnostiqueurs salariés aient été certifiées par un organisme accrédité, lorsque la réglementation l'exige, et ce pour l'ensemble des diagnostics réalisés :

Repérage listes A et B, constitution de DAPP et de DTA, évaluation périodique de l'état de conservation des matériaux et produits contenant de l'amiante, sauf dans les immeubles de grande hauteur (IGH), les établissements recevant du public (ERP) des catégories 1 à 4, les immeubles de travail hébergeant plus de 300 personnes et les bâtiments industriels.

(Amiante sans mention)

Exposition au plomb (CREP), parties privatives et parties communes

Recherche de plomb avant travaux

Diagnostic termites avant vente, parties privatives et parties communes

Etat parasitaire - Diagnostic Mérules

Etat de l'installation intérieure de gaz

Diagnostic de performance énergétique (DPE) individuel

Etat de l'installation intérieure de l'électricité, parties privatives et parties communes

Loi Carrez

Etat des Risques et Pollutions (ERP)

Millièmes de copropriété, tantièmes de charges

Constat logement décent

Prêt conventionné - Normes d'habitabilité

Diagnostic métrage habitable - Relevé de surfaces

Plans et croquis à l'exclusion de toute activité de conception

Etat des lieux locatif

Relevé de cotes pour la réalisation de plans d'évacuation et constat visuel de présence ou non de portes coupe-feu dans les immeubles d'habitation

Détermination de la concentration de plomb dans l'eau des canalisations

Installation de détecteurs de fumée

Réalisation des attestations de prise en compte de la réglementation thermique pour les maisons individuelles ou accolées

Conseil et Étude en Renovation Energétique

Assainissement collectif

Diagnostic sécurité piscine

La présente attestation est délivrée pour la période du 1<sup>er</sup> janvier 2020 au 31 janvier 2020 et sous réserve du paiement de la cotisation émise ou à émettre.

**Garantie RC Professionnelle: 3 000 000 € par sinistre et par année d'assurance.**

Le présent document, établi par Allianz I.A.R.D., a pour objet d'attester l'existence d'un contrat. Il constitue une présomption d'application des garanties, mais ne peut engager Allianz I.A.R.D. au-delà des conditions et limites du contrat auquel il se réfère. Les exceptions de garantie opposables aux souscripteurs et assurés le sont également à toute personne bénéficiaire de l'indemnité (résiliation, nullité, règle proportionnelle, exclusions, déchéances...). Toute adjonction autre que les cachets et signature du représentant de la Société est réputée non écrite.

Etablie à La Défense, le 26 décembre 2019, Pour Allianz



Allianz I.A.R.D.  
 Entreprise régie par le Code des Assurances  
 Société anonyme au capital de 991 967 200 euros

Siège social  
 1 cours Michelet - CS 30051 - 92076 Paris La Défense cedex  
 542 110 291 RCS Nanterre