



Dossier Technique Immobilier

Numéro de dossier : **20/07/Delbergue/1193**

Date du repérage : 27/07/2020



Désignation du ou des bâtiments

Localisation du ou des bâtiments :

Département : ...**Alpes-Maritimes**

Adresse :**7 chemin des myrtes (530 (app) 521 (cave) 507 (gge))**

Commune :**06310 BEAULIEU SUR MER**

Références cadastrales non communiquées

Désignation et situation du ou des lot(s) de copropriété :
bat Victoria, 2^e étage Lot numéro 530 (app) 521 (cave) 507 (gge),

Périmètre de repérage :
Toutes parties accessibles sans démontage ni destruction

Désignation du propriétaire

Désignation du client :

Nom et prénom :**M. Delbergue Hugues**

Adresse :**7 chemin des myrtes
06310 BEAULIEU SUR
MER**

Objet de la mission :

- | | | |
|--|--|---|
| <input checked="" type="checkbox"/> Constat amiante avant-vente | <input checked="" type="checkbox"/> Etat des Risques et Pollutions | <input checked="" type="checkbox"/> Diag. Installations Electricité |
| <input checked="" type="checkbox"/> Etat relatif à la présence de termites | <input checked="" type="checkbox"/> Métrage (Loi Carrez) | <input checked="" type="checkbox"/> Diagnostic de Performance Energétique |

Résumé de l'expertise n° 20/07/Delbergue/1193

Cette page de synthèse ne peut être utilisée indépendamment du rapport d'expertise complet.



Désignation du ou des bâtiments

Localisation du ou des bâtiments :

Adresse : **7 chemin des myrtes (530 (app) 521 (cave) 507 (gge))**

Commune : **06310 BEAULIEU SUR MER**

Références cadastrales non communiquées

Désignation et situation du ou des lot(s) de copropriété :

bat Victoria, 2è étage Lot numéro 530 (app) 521 (cave) 507 (gge),

Périmètre de repérage : **Toutes parties accessibles sans démontage ni destruction**

	Prestations	Conclusion
	Mesurage	Superficie Loi Carrez totale : 84 m ² Surface au sol totale : 84 m ²
	DPE	Consommation énergétique C Emission de GES D Numéro enregistrement ADEME : 2006V1006568S
	Amiante	Dans le cadre de la mission, il n'a pas été repéré de matériaux et produits susceptibles de contenir de l'amiante.
	Électricité	L'installation intérieure d'électricité comporte une ou des anomalies pour laquelle ou lesquelles il est vivement recommandé d'agir afin d'éliminer les dangers qu'elle(s) présente(nt).
	Etat Termite	Il n'a pas été repéré d'indice d'infestation de termites.
	ERP	L'Etat des Risques délivré par Activ'Expertise France en date du 28/07/2020 fait apparaître que la commune dans laquelle se trouve le bien fait l'objet d'un arrêté préfectoral n°IAL06011110731 en date du 31/07/2011 en matière d'obligation d'Information Acqureur Locataire sur les Risques Naturels, Miniers et Technologiques. Selon les informations mises à disposition dans le Dossier Communal d'Information, le BIEN est ainsi concerné par : - Le Feu de forêt et par le PPRn Feu de forêt prescrit le 16/12/2003 A ce jour, aucun règlement ne permet de statuer sur la présence ou non de prescriptions de travaux pour ce PPR.- Le risque Séisme et par la réglementation du PPRn multirisque approuvé le 10/08/1998Aucune prescription de travaux n'existe pour l'immeuble.- Le risque sismique (niveau 4, sismicité Moyenne) et par la réglementation de construction parasismique EUROCODE 8.

		Le bien ne se situe pas dans une zone d'un Plan d'Exposition au Bruit.
--	--	--



Ordre de mission

20/07/Delbergue/1193

Objet de la mission :

- | | | |
|--|--|---|
| <input checked="" type="checkbox"/> Constat amiante avant-vente | <input checked="" type="checkbox"/> Etat des Risques et Pollutions | <input checked="" type="checkbox"/> Diag. Installations Electricité |
| <input checked="" type="checkbox"/> Etat relatif à la présence de termites | <input checked="" type="checkbox"/> Métrage (Loi Carrez) | <input checked="" type="checkbox"/> Diagnostic de Performance Energétique |

Donneur d'ordre (sur déclaration de l'intéressé)

Désignation du propriétaire

Nom / Société : **M. Delbergue Hugues**
Adresse : **7 chemin des myrtes**
CP : **06310**
Ville : **BEAULIEU SUR MER**
Tel : **0621085186**
Mail : **hdelberg@icloud.com**

Désignation du ou des bâtiments

Adresse : **7 chemin des myrtes**
Code Postal : ... **06310**
Ville : **BEAULIEU SUR MER**
Département : . **Alpes-Maritimes**
Précision : **bat Victoria, 2è étage**

Mission

Personne à contacter (avec tel) : .. **M. Delbergue**
Type de bien à expertiser : **Habitation (partie privative d'immeuble)**
Catégorie du bien : **(IGH/ERP) Autres**
Date du permis de construire : **< 1997**
Section cadastrale : **Références cadastrales non communiquées**
Numéro de lot(s) : **Lot numéro 530 (app) 521 (cave) 507 (gge),**
Lots rattachés : Cave : , Garage : , Terrain , Autre
Périmètre de repérage : **Toutes parties accessibles sans démontage ni destruction**
Autres informations : Ascenseur, Animaux
51 à 100 m²
Remise des clefs : **Sur place donné par le propriétaire**
Date et heure de la visite : **27/07/2020 à 15 h 30** durée approximative **02 h 50**
Précisions :

*Dans le cadre de notre mission,
le propriétaire s'engage à rendre toutes les pièces accessibles lors de la visite du technicien.*

donneur d'ordre : M. Delbergue Hugues

Administratif

Facturation : Propriétaire Donneur d'ordre Notaire
Facturation adresse : **M. Delbergue Hugues - 7 chemin des myrtes - 06310 BEAULIEU SUR MER**
Destinataire(s) des rapports : Propriétaire Donneur d'ordre Notaire Agence
Destinataire(s) adresse : **M. Delbergue - 7 chemin des myrtes - 06310 BEAULIEU SUR MER**
Destinataire(s) e-mail : **hdelberg@icloud.com**
Impératif de date :

Information générale:

- * Le propriétaire /donneur d'ordre déclare avoir eu connaissance du délai de rétractation de 14 jours et désire cependant y renoncer en donnant son accord exprès pour que le service de diagnostic soit réalisé ce jour.
- * Le propriétaire /donneur d'ordre autorise par la présente la diffusion de ses rapports aux différents prestataires liés à sa vente : Agence immobilière, agent mandataire, notaire, huissier, avocat ...
- * Le propriétaire /donneur d'ordre autorise le diagnostiqueur à prendre des photos du bien et à les diffuser sur différents supports tels que : Rapports, site Internet, réseaux sociaux, supports de communication ...
- * Les prix indiqués dans le devis ou la proposition de prix seront valables pendant une période de 30 jours ; au-delà de cette date, toute cotation devra être revalidée.
- * La facture émise est exigible dans les délais tels que définis par l'article 1 du décret n° 2008-407 du 28 avril 2008 modifiant l'[article 98 du code des marchés publics](#), relatif au délai global de paiement.
- * Pénalités de retard (taux annuel) : 9.00% - Une indemnité forfaitaire de 40 € pour frais de recouvrement sera appliquée en cas de retard de paiement pour les professionnels conformément aux articles L441-3 et L441-6 du code de commerce - Pas d'escompte pour paiement anticipé - Date d'échéance : 27/07/2020.

- * **Protection de vos informations personnelles** : Vos coordonnées sont collectées et enregistrées dans le but de répondre à votre demande. Elles ne seront ni divulguées à des tiers, ni vendues.
- * Conformément à la loi 78-17 du 6 janvier 1978 modifiée par la loi 2014-344 du 17 mars 2014, dite Informatique et libertés, et au règlement européen 2016 / 679 du 27 avril 2016, sur demande, vous bénéficiez d'un droit d'information, de rectification et de suppression de vos données. Vous pouvez également vous opposer, pour un motif légitime, à l'utilisation de vos données. Si vous souhaitez exercer ces droits, vous pouvez adresser un courrier électronique ou postal aux adresses suivantes : « n.gauthier@activexpertise.fr » ou **609 Route du Puy, 06670, SAINT MARTIN DU VAR**, en précisant dans l'objet « Droit des personnes » et en joignant la copie de votre justificatif d'identité.

Information relative à tout diagnostic :

- * Il est de l'obligation du propriétaire/ donneur d'ordre de fournir tous documents (Diagnostics, recherche, travaux, etc.) et informations dont il aurait connaissance (exemple : présence de parasites du bois, matériaux amiantés,...) relatifs à la présente mission.
- * Le propriétaire doit fournir un accès sécurisé à toutes les pièces / locaux pour lesquels le diagnostiqueur a été mandaté. Il est rappelé que l'inspection des ascenseurs, monte-charge, chaufferie, locaux électrique MT et HT nécessitent l'autorisation préalable et la présence d'un technicien de maintenance spécialisé. Ces personnes doivent être contactées et présentes sur site lors du diagnostic. Dans le cas où elles ne seraient pas présentes, et qu'une visite supplémentaire soit nécessaire, celle-ci sera facturée conformément à la grille tarifaire.
- * Seules les parties accessibles le jour de la visite seront contrôlées, c'est pourquoi le propriétaire devra déplacer le mobilier lourd afin de permettre un accès aux murs, plinthes et cloisons.
- * Le diagnostiqueur n'a pas l'autorisation réglementaire pour déposer des éléments nécessitant l'utilisation d'outils. Il est de la responsabilité du propriétaire d'effectuer cette dépose préalablement (Trappes des baignoires / évier, ...)
- * Le diagnostiqueur devra désigner un représentant s'il ne peut être présent lui-même lors du repérage.

Spécificité au constat termites / parasitaire :

- * En conformité avec la norme NF P03-201, les éléments bois seront sondés mécaniquement, au poinçon, de façon non destructive (sauf pour les éléments déjà dégradés ou altérés).
- * Il s'agit d'un examen visuel de toutes les parties visibles et accessibles du bâtiment et à ses abords (10 m).

Spécificité au diagnostic amiante :

- * Il est rappelé que la signature de l'ordre de mission par le donneur d'ordre est un accord tacite autorisant tous les prélèvements nécessaires au diagnostiqueur (norme NF 46 020). Toutefois, si le propriétaire est présent lors de la visite, il pourra refuser qu'un prélèvement soit effectué ; une mention sera alors inscrite dans le rapport.

Spécificité au Mesurage loi Carrez / Loi Boutin :

- * Il est de l'obligation du donneur d'ordre de fournir le règlement de copropriété du bien mesuré. Dans le cas où ces documents ne seraient pas fournis, le diagnostiqueur devra être prévenu au moment de la signature de l'ordre de mission. Le diagnostiqueur effectuera une demande de copie du règlement de copropriété auprès du syndicat de copropriété, les frais supplémentaires de recherche étant à la charge du donneur d'ordre.

Spécificité au diagnostic Performance énergétique :

- * Dans le cas de la location saisonnière, location de maisons individuelles dont le permis de construire a été accepté avant 1948, des immeubles collectifs, des appartements individuels chauffés par un système collectif et des locaux qui ne sont pas à usage d'habitation ; il est de l'obligation du donneur d'ordre de fournir les factures des consommations de chauffage et d'eau chaude sanitaire des 3 années antérieures. Dans le cas où ces documents ne seraient pas fournis, le diagnostiqueur devra être prévenu au moment de la signature de l'ordre de mission. Le diagnostiqueur effectuera une recherche des consommations, les frais supplémentaires de recherche étant à la charge du donneur d'ordre.

Spécificité au diagnostic Installations Intérieures Gaz :

- * Le donneur d'ordre s'engage à assurer pendant la durée du diagnostic l'alimentation en gaz effective de l'installation et le fonctionnement normal des appareils d'utilisation. Il est rappelé qu'en cas de détection d'un Danger Grave et Immédiat, le diagnostiqueur devra interrompre l'alimentation en gaz de tout ou partie de l'installation.

Spécificité au diagnostic de l'Installation Intérieure d'électricité :

- * Préalablement à la réalisation du diagnostic, le donneur d'ordre, ou son représentant, informe l'occupant éventuel du logement de la nécessité de la mise hors tension de toute ou partie de l'installation pour la réalisation du diagnostic et de la nécessité pour l'occupant de mettre lui-même hors tension les équipements qui pourraient être sensibles à une mise hors tension (matériels programmables par exemple) ou risqueraient d'être détériorés lors de la remise sous tension (certains matériels électroniques, de chauffage, etc.). Ce dernier signale à l'opérateur de diagnostic les parties de l'installation qui ne doivent pas être mises hors tension et les motifs de cette impossibilité (matériel de surveillance médicale, alarmes, etc.).
- * Pendant toute la durée du diagnostic, le donneur d'ordre ou son représentant fait en sorte que tous les locaux et leurs dépendances soit accessibles. Il s'assure que l'installation est alimentée en électricité, si celle-ci n'a pas fait l'objet d'une interruption de fourniture par le distributeur. Les parties communes ou sont situées des parties d'installation visées par le diagnostic doivent elles aussi être accessibles.

Fait à Beaulieu _____ le 27 Juillet 2020 _____

Signature du donneur d'ordre

Précédée de la mention « Lu et Approuvé » : M. Delbergue Hugues

POLITIQUE DE CONFIDENTIALITÉ ET DE PROTECTION DES DONNÉES A CARACTERE PERSONNEL

Document mis à jour le 13/06/2019



ACTIV'EXPERTISE PLAINE DU VAR - SAS NICYBELIA, soucieux des droits des individus, notamment au regard des traitements automatisés, et dans une volonté de transparence avec ses clients, a mis en place une politique reprenant l'ensemble de ces traitements, des finalités poursuivies par ces derniers ainsi que des moyens d'actions à la disposition des individus afin qu'ils puissent au mieux exercer leurs droits.

Nous mettons régulièrement à jour ce document notamment en fonction des évolutions légales. Toute mise à jour est disponible sur www.activexpertise-nice-ouest.fr

1. RESPONSABLE DU TRAITEMENT (AU SENS DE LA LOI 78-17 DITE LOI « CNIL »)

Vos données sont collectées par :

ACTIV'EXPERTISE PLAINE DU VAR - SAS NICYBELIA,
Siège social : 609 Route du Puy, 06670, SAINT MARTIN DU VAR – Capital social 1000
SIRET n° 83450018300019 - TVA INTRACOMMUNAUTAIRE :

Pour toute information complémentaire sur la protection des données personnelles, nous vous invitons à consulter le site : <https://www.cnil.fr/>

2. DÉTAIL DES DONNÉES À CARACTÈRE PERSONNEL COLLECTÉES

Nous collectons les DCP lorsque vous nous sollicitez pour une demande de devis ou pour la réalisation d'un Diagnostic de votre bien immobilier.

Types de données personnelles que nous collectons et traitons directement :	Types de données personnelles que nous collectons et traitons indirectement :
Nom, prénoms du propriétaire, ses coordonnées postales, téléphoniques, adresse e-mail,	Section cadastrale
Le cas échéant informations supplémentaires telles : <ul style="list-style-type: none">➤ Identités et coordonnées des occupants du bien (locataire par exemple),➤ Identités des personnes chargées de la gestion du syndic,➤ Autres	Identifiant fiscal (pour l'électricité)
	Numéros de lots
	Nombre d'enfants et âge (pour le plomb)
	Photos du bien
	Le résultat des différents diagnostics
	Des documents annexes contenant des DCP tels, <ul style="list-style-type: none">○ Les factures énergies○ Le titre de propriété,○ L'état descriptif de division,○ L'étude Thermique,○ Le dossier Technique Global,○ Les plans et croquis,

3. FINALITÉ DE LA COLLECTE DES DONNÉES À CARACTÈRE PERSONNEL ET DURÉE DE CONSERVATION

a. Finalité

Afin d'assurer ces engagements contractuels vis-à-vis de ses clients, ACTIV'EXPERTISE PLAINE DU VAR - SAS NICYBELIA collecte les données nécessaires à la mise en œuvre de ses prestations.

Ces données sont collectées lorsque le client :

- Nous sollicitons pour une demande de devis
- Pour la réalisation d'un diagnostic immobilier de son bien immobilier

Pour effectuer des opérations relatives à la gestion de la relation commerciale (tels comptabilité, suivi de notre relation client)

b. Durée de conservation

Les données à caractère personnel sont conservées pendant une durée qui n'excède pas la durée nécessaire aux finalités pour lesquelles elles ont été collectées.

A cet égard, nous vous invitons à vous rendre sur notre site afin de consulter le tableau dédié à la durée de validité de chaque diagnostic (vente et location).

En outre, les données collectées pour la gestion de la relation contractuelle seront conservées pendant la durée de la relation contractuelle et en archivage pendant une durée de cinq (5) ans suivant la fin de ladite relation contractuelle, lorsqu'elles présentent un intérêt administratif, notamment pour l'établissement de la preuve d'un droit ou d'un contrat.

4. DÉTAIL DES DESTINATAIRES DES DONNÉES PERSONNELLES

La loi nous impose de transmettre dans certains cas certaines DCP à des autorités publiques, voire à certains acteurs privés, sans obtenir votre consentement préalable ; dans les autres cas nous ne transmettons vos DCP qu'après autorisation préalable de votre part.

DCP Transmises sans autorisation préalable de l'intéressé (propriétaire)	DCP Transmises Avec autorisation préalable du propriétaire
Diagnostic de Performance Énergétique : DCP transmises à l'ADEME	Dossier de Diagnostic Technique adressé au notaire qui l'annexe à la promesse de vente, ou, à défaut de promesse, à l'acte authentique de vente
En cas de détection de termites, plomb, amiante, radon, mûres : DCP transmises à la Mairie, à la Préfecture et éventuellement à l'ARS	Dossier de Diagnostic Technique adressé aux agences immobilières en charge de la transaction
En cas de Danger Grave et Imminent relativement à un problème lié au gaz : DCP transmises au fournisseur de gaz	
État des Risques et Pollutions - ERP (anciennement ESRIS) : l'état est établi après une demande effectuée via un formulaire accessible sur la plateforme Preventimmo	
En cas de litige : DCP transmises à notre assureur Responsabilité Civile Professionnelle AXA	

DCP transmises à l'éditeur de notre logiciel terrain, à savoir la société Liciel et à la société chargée de l'hébergement de nos données, à savoir la société Liciel	
Nous sous-traitons à la société ACTIV EXPERTISE	
Pour l'établissement de certains diagnostics : DCP transmises aux laboratoires compétents à savoir : ITGA	
Nous faisons appel aux services de la société OVH pour la gestion de nos courriels	
Le cabinet d'expertise comptable Barrandon à Limoges est chargé de la comptabilité de notre cabinet.	

5. DETAIL DU LIEU DE STOCKAGE DES DONNEES PERSONNELLES ET DES MODALITES DE SECURITE

Les données à caractère personnel que nous collectons sont stockées dans les bases de données de notre prestataire de services Liciel.

6. DETAIL DES DROITS DES PERSONNES CONCERNEES PAR LE TRAITEMENT DE LEURS DONNEES PERSONNELLES

Conformément à la Loi 78-17 « Informatique et Libertés » du 6 janvier 1978, chaque personne dispose d'un droit d'accès, de rectification et d'opposition à ses données personnelles.

Sous réserve des obligations légales qui incombent aux diagnostiqueurs immobiliers, vous disposez également d'un droit d'opposition pour motif légitime au traitement de vos DCP.

Vous disposez également d'un droit d'opposition au traitement de vos données à des fins de prospection ainsi que le cas échéant d'un droit d'introduire une réclamation auprès de la CNIL.

Vous pouvez exercer vos droits à tout moment en adressant une demande à notre service client, accompagnée de la photocopie d'un titre d'identité portant votre signature et précisant l'adresse à laquelle devra parvenir la réponse :

- soit par courriel : n.gauthier@activexpertise.fr
- soit par courrier postal : 609 Route du Puy, 06670, SAINT MARTIN DU VAR

Une réponse vous sera alors adressée dans un délai compris entre 1 et 3 mois suivant la réception de ladite demande.

Votre Agent Général
M MORANDEAU DENIS
26 AV VICTOR HUGO
84200 CARPENTRAS
 **0490630038**
 **04 90 60 53 46**



Assurance et Banque

N°ORIAS **13 004 668 (DENIS MORANDEAU)**
Site ORIAS www.orias.fr

NICYBELIA
609 RTEDU PUY
06670 ST MARTIN DU VAR

Votre contrat

Responsabilité Civile Prestataire
Souscrit le **01/06/2018**

Vos références

Contrat
10248437704
Client
3348327404

Date du courrier
01 juin 2020

Votre attestation Responsabilité Civile Prestataire

AXA France IARD atteste que :
NICYBELIA

Est titulaire du contrat d'assurance n° **10248437704** ayant pris effet le **01/06/2018**.
Ce contrat garantit les conséquences pécuniaires de la Responsabilité civile pouvant lui incomber du fait de l'exercice des activités suivantes :

**DIAGNOSTICS TECHNIQUES IMMOBILIERS ADHERENT DE LA FRANCHISE
ACTIV'EXPERTISE**

La garantie s'exerce à concurrence des montants de garanties figurant dans le tableau ci-après.

La présente attestation est valable du **01/06/2020** au **01/06/2021** et ne peut engager l'assureur au-delà des limites et conditions du contrat auquel elle se réfère.

Guillaume Borie
Directeur Général Délégué

Vos références

Contrat

10248437704

Client

3348327404

Nature des garanties

Nature des garanties	Limites de garanties en €
Tous dommages corporels, matériels et immatériels consécutifs confondus (autres que ceux visés au paragraphe "autres garanties" ci-après)	9 000 000 € par année d'assurance
<u>Dont :</u> Dommages corporels	9 000 000 € par année d'assurance
Dommages matériels et immatériels consécutifs confondus	1 200 000 € par année d'assurance

Autres garanties

Nature des garanties	Limites de garanties en €
Atteinte accidentelle à l'environnement (tous dommages confondus)(article 3.1 des conditions générales)	750 000 € par année d'assurance
Responsabilité civile professionnelle (tous dommages confondus)	500 000 € par année d'assurance dont 300 000 € par sinistre
Dommages immatériels non consécutifs autres que ceux visés par l'obligation d'assurance (article 3.2 des conditions générales)	150 000 € par année d'assurance
Dommages aux biens confiés (selon extension aux conditions particulières)	150 000 € par sinistre
Reconstitution de documents/ médias confiés (selon extension aux conditions particulières)	30 000 € par sinistre

C.G. : Conditions Générales du contrat.

- CERTIFICAT DE COMPÉTENCES -

Diagnostics Techniques Immobiliers

La certification de compétences de personnes physiques est attribuée par GINGER CATED à :

GAUTHIER VERGNE Nicolas sous le numéro 1870

Cette certification concerne les spécialités de diagnostics suivantes :

	Intitulé du type de diagnostic technique immobilier	Date d'effet	Date d'expiration
C	AMIANTE	Missions de repérage des matériaux et produits des listes A et B et évaluations périodiques de l'état de conservation des matériaux et produits de la liste A dans les bâtiments autres que ceux relevant de la mention	12/04/2018 11/04/2023
C	DPE	Diagnostic de performance énergétique	12/04/2018 11/04/2023
C	ELECTRICITE	Etat des installations intérieures d'électricité	12/04/2018 11/04/2023
C	GAZ	Etat des installations intérieures de gaz	09/05/2018 08/05/2023
C	PLOMB	Constat de risque d'exposition au plomb (CREP)	12/04/2018 11/04/2023
C	TERMITES Métropole	Etat relatif à la présence de termites dans le bâtiment en métropole	09/05/2018 08/05/2023

Légende: C=Certification - R=Recertification

Ref: 181870G5GC2018

Le mercredi 09/05/2018

Laëtitia DELPORTE
Responsable des certifications
GINGER CATED



ACCREDITATION
 N° 4-0084
 PORTEE
 DISPONIBLE SUR
 WWW.COFRAC.FR

Certificat de superficie de la partie privative



Numéro de dossier : **20/07/Delbergue/1193**
Date du repérage : 27/07/2020
Heure d'arrivée : 15 h 30
Durée du repérage : 02 h 50

La présente mission consiste à établir la superficie de la surface privative des biens ci-dessous désignés, afin de satisfaire aux dispositions de la loi pour l'Accès au logement et un urbanisme rénové (ALUR) du 24 mars 2014 art. 54 II et V, de la loi n° 96/1107 du 18 décembre 1996, n°2014-1545 du 20 décembre 2014 et du décret n° 97/532 du 23 mai 1997, en vue de reporter leur superficie dans un acte de vente à intervenir, en aucun cas elle ne préjuge du caractère de décence ou d'habilité du logement.

Extrait de l'Article 4-1 - La superficie de la partie privative d'un lot ou d'une fraction de lot, mentionnée à l'article 46 de la loi du 10 juillet 1965, est la superficie des planchers des locaux clos et couverts après déduction des surfaces occupées par les murs, cloisons, marches et cages d'escalier, gaines, embrasures de portes et de fenêtres. Il n'est pas tenu compte des planchers des parties des locaux d'une hauteur inférieure à 1,80 m.

Extrait Art.4-2 - Les lots ou fractions de lots d'une superficie inférieure à 8 mètres carrés ne sont pas pris en compte pour le calcul de la superficie mentionnée à l'article 4-1.

Désignation du ou des bâtiments

Localisation du ou des bâtiments :
Département : **Alpes-Maritimes**
Adresse : **7 chemin des myrtes (530 (app) 521 (cave) 507 (gge))**
Commune : **06310 BEAULIEU SUR MER**
Références cadastrales non communiquées
Désignation et situation du ou des lot(s) de copropriété :
bat Victoria, 2è étage Lot numéro 530 (app) 521 (cave) 507 (gge),

Désignation du propriétaire

Désignation du client :
Nom et prénom : . **M. Delbergue Hugues**
Adresse : **7 chemin des myrtes 06310 BEAULIEU SUR MER**

Donneur d'ordre (sur déclaration de l'intéressé)

Nom et prénom : **M. Delbergue Hugues**
Adresse : **7 chemin des myrtes 06310 BEAULIEU SUR MER**

Repérage

Périmètre de repérage : **Toutes parties accessibles sans démontage ni destruction**

Désignation de l'opérateur de diagnostic

Nom et prénom : **GAUTHIER VERGNE Nicolas**
Raison sociale et nom de l'entreprise : **ACTIV'EXPERTISE PLAINE DU VAR - SAS NICYBELIA**
Adresse : **609 Route du Puy 06670 SAINT MARTIN DU VAR**
Numéro SIRET : **834500183**
Désignation de la compagnie d'assurance : ... **AXA**
Numéro de police et date de validité : **10248437704 / 01/06/2020**

Superficie privative en m² du ou des lot(s)

Surface loi Carrez totale : 84,00 m² (quatre-vingt-quatre mètres carrés zéro)
Surface au sol totale : 84,00 m² (quatre-vingt-quatre mètres carrés zéro)

Résultat du repérage

Date du repérage : **27/07/2020**

Documents remis par le donneur d'ordre à l'opérateur de repérage : **NEANT**

Représentant du propriétaire (accompagnateur) : **M. DELBERGUE**

Tableau récapitulatif des surfaces de chaque pièce au sens Loi Carrez :

Parties de l'immeuble bâties visitées	Superficie privative au sens Carrez	Surface au sol	Commentaires
Dégagement	11,6	11,6	
Séjour	22	22	
Chambre 1	15,8	15,8	
Chambre 2	16,4	16,4	
Salle de bain	6,1	6,1	
Wc	1,4	1,4	
Cuisine	10,7	10,7	

Superficie privative en m² du ou des lot(s) :

Surface loi Carrez totale : 84,00 m² (quatre-vingt-quatre mètres carrés zéro)

Surface au sol totale : 84,00 m² (quatre-vingt-quatre mètres carrés zéro)

Résultat du repérage – Parties annexes

Parties de l'immeuble bâties visitées	Superficie privative au sens Carrez	Surface au sol	Motif de non prise en compte
Balcon 1	0	21,6	
Balcon 2	0	5,6	
Garage	0	13,5	
Cave	0	2,55	

Fait à **BEAULIEU SUR MER,**

le **27/07/2020**

Par : **GAUTHIER VERGNE Nicolas**

Aucun document n'a été mis en annexe



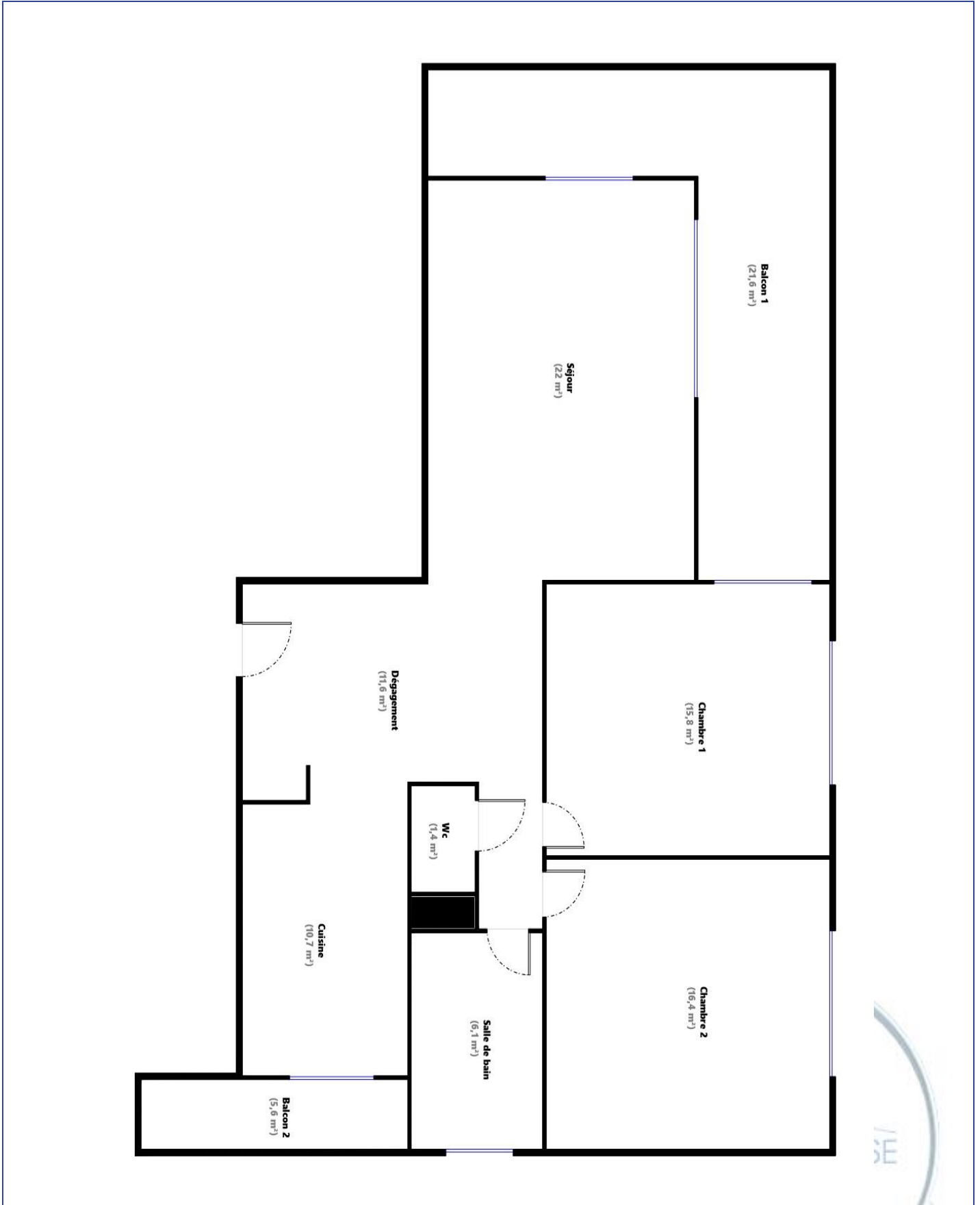



Diagnostic de performance énergétique – logement (6.1)

N° : 20/07/Delbergue/1193 Valable jusqu'au : 26/07/2030 Type de bâtiment : Habitation (parties privatives d'immeuble collectif) Année de construction : .. 1948 - 1974 Surface habitable : 84 m ² Adresse : 7 chemin des myrtes (bat Victoria, 2 ^e étage, N° de lot: 530 (app) 521 (cave) 507 (gge)) 06310 BEAULIEU SUR MER	Date (visite) : 27/07/2020 Diagnostiqueur : . GAUTHIER VERGNE Nicolas Certification : GINGER CATED n°1870 obtenue le 12/04/2018 Signature : 
Propriétaire : Nom : M. Delbergue Hugues Adresse : 7 chemin des myrtes 06310 BEAULIEU SUR MER	Propriétaire des installations communes (s'il y a lieu) : Nom : Adresse :

Consommations annuelles par énergie

Obtenues par la méthode 3CL-DPE, version 1.3, estimées à l'immeuble / au logement, prix moyens des énergies indexés au 15 Août 2015

	Consommations en énergies finales	Consommations en énergie primaire	Frais annuels d'énergie
	détail par énergie et par usage en kWh _{EF}	détail par énergie et par usage en kWh _{EP}	
Chauffage	Gaz Naturel : 5 575 kWh _{EF}	5 575 kWh _{EP}	326 €
Eau chaude sanitaire	Gaz Naturel : 3 969 kWh _{EF}	3 969 kWh _{EP}	232 €
Refroidissement	-	-	-
CONSOMMATION D'ENERGIE POUR LES USAGES RECENSÉS	Gaz Naturel : 9 543 kWh _{EF}	9 543 kWh _{EP}	582 € (dont abonnement: 23 €)

Consommations énergétiques (En énergie primaire)

Pour le chauffage, la production d'eau chaude sanitaire et le refroidissement

Consommation conventionnelle : **113 kWh_{EP}/m².an**
sur la base d'estimations à l'immeuble / au logement

Émissions de gaz à effet de serre (GES)

Pour le chauffage, la production d'eau chaude sanitaire et le refroidissement

Estimation des émissions : **26 kg_{éqCO₂}/m².an**

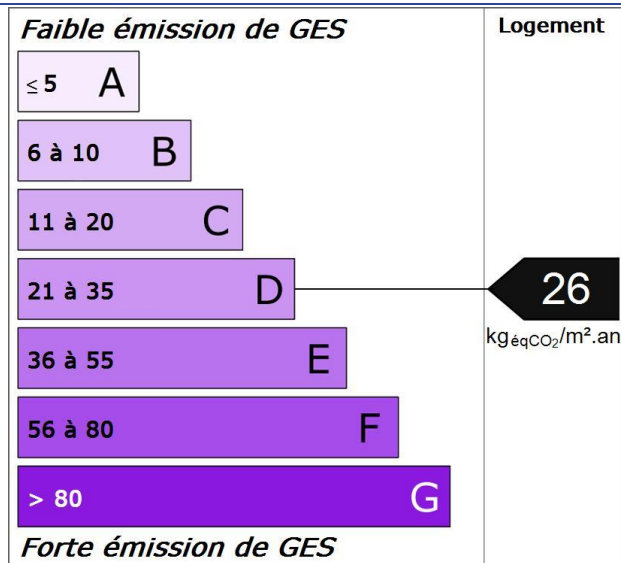
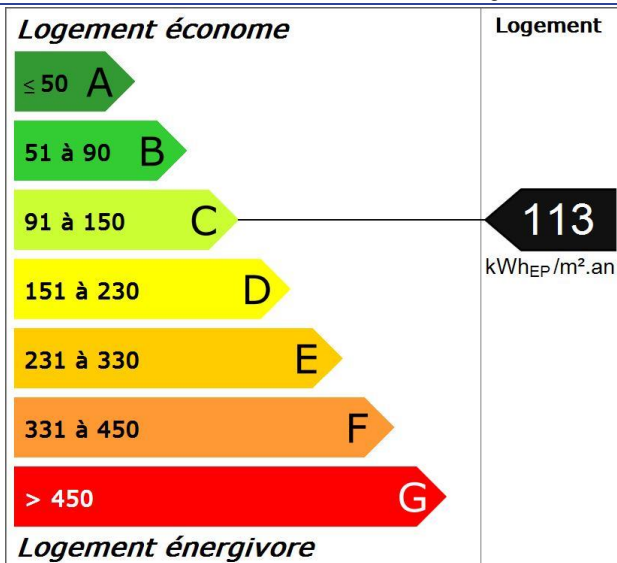

Diagnostic de performance énergétique – logement (6.1)

Descriptif du logement et de ses équipements

Logement	Chauffage et refroidissement	Eau chaude sanitaire, ventilation
Murs : Béton banché donnant sur l'extérieur Béton banché donnant sur un local chauffé	Système de chauffage : Chaudière collective Gaz Naturel installée après 2000 régulée	Système de production d'ECS : Combiné au système: Chaudière collective Gaz Naturel installée après 2000 régulée
Toiture : Plafond (sous combles perdus) donnant sur un local chauffé	Emetteurs: Radiateurs	
Menuiseries : Porte(s) bois opaque pleine Portes-fenêtres coulissantes métal à rupture de ponts thermiques simple vitrage Fenêtres coulissantes métal à rupture de ponts thermiques simple vitrage Fenêtres coulissantes métal à rupture de ponts thermiques simple vitrage Fenêtres coulissantes métal à rupture de ponts thermiques simple vitrage	Système de refroidissement : Néant	Système de ventilation : Naturelle par ouverture des fenêtres
Plancher bas : Plancher inconnu donnant sur un local chauffé	Rapport d'entretien ou d'inspection des chaudières joint : Néant	
Énergies renouvelables	Quantité d'énergie d'origine renouvelable : 0 kWh _{EP} /m ² .an	
Type d'équipements présents utilisant des énergies renouvelables : Néant		

Pourquoi un diagnostic

- Pour informer le futur locataire ou acheteur ;
- Pour comparer différents logements entre eux ;
- Pour inciter à effectuer des travaux d'économie d'énergie et contribuer à la réduction des émissions de gaz à effet de serre.

Consommation conventionnelle

Ces consommations sont dites conventionnelles car calculées pour des conditions d'usage fixées (on considère que les occupants les utilisent suivant des conditions standard), et pour des conditions climatiques moyennes du lieu.

Il peut donc apparaître des divergences importantes entre les factures d'énergie que vous payez et la consommation conventionnelle pour plusieurs raisons : suivant la rigueur de l'hiver ou le comportement réellement constaté des occupants, qui peuvent s'écarter fortement de celui choisi dans les conditions standard.

Conditions standard

Les conditions standard portent sur le mode de chauffage (températures de chauffe respectives de jour et de nuit, périodes de vacance du logement), le nombre d'occupants et leur consommation d'eau chaude, la rigueur du climat local (température de l'air et de l'eau potable à l'extérieur, durée et intensité de l'ensoleillement). Ces conditions standard servent d'hypothèses de base aux méthodes de calcul. Certains de ces paramètres font l'objet de conventions unifiées entre les méthodes de calcul.

Constitution des étiquettes

La consommation conventionnelle indiquée sur l'étiquette énergie est obtenue en déduisant de la consommation d'énergie calculée, la consommation d'énergie issue éventuellement d'installations solaires thermiques ou pour le solaire photovoltaïque, la partie d'énergie photovoltaïque utilisée dans la partie privative du lot.

Énergie finale et énergie primaire

L'énergie finale est l'énergie que vous utilisez chez vous (gaz, électricité, fioul domestique, bois, etc.). Pour que vous disposiez de ces énergies, il aura fallu les extraire, les distribuer, les stocker, les produire, et donc dépenser plus d'énergie que celle que vous utilisez en bout de course. L'énergie primaire est le total de toutes ces énergies consommées.

Usages recensés

Dans le cas où une méthode de calcul est utilisée, elle ne relève pas l'ensemble des consommations d'énergie, mais seulement celles nécessaires pour le chauffage, la production d'eau chaude sanitaire et le refroidissement du logement.

Certaines consommations comme l'éclairage, la cuisson ou l'électroménager ne sont pas comptabilisées dans les étiquettes énergie et climat des bâtiments.

Variations des conventions de calcul et des prix de l'énergie

Le calcul des consommations et des frais d'énergie fait intervenir des valeurs qui varient sensiblement dans le temps.

La mention « prix de l'énergie en date du... » indique la date de l'arrêté en vigueur au moment de l'établissement du diagnostic.

Elle reflète les prix moyens des énergies que l'Observatoire de l'Énergie constate au niveau national.

Énergies renouvelables

Elles figurent sur cette page de manière séparée. Seules sont estimées les quantités d'énergie renouvelable produite par les équipements installés à demeure.



Diagnostic de performance énergétique – logement (6.1)

Conseils pour un bon usage

En complément de l'amélioration de son logement (voir page suivante), il existe une multitude de mesures non coûteuses ou très peu coûteuses permettant d'économiser de l'énergie et de réduire les émissions de gaz à effet de serre. Ces mesures concernent le chauffage, l'eau chaude sanitaire et le confort d'été.

Chauffage

- Réglez et programmez : La régulation vise à maintenir la température à une valeur constante, réglez le thermostat à 19 °C ; quant à la programmation, elle permet de faire varier cette température de consigne en fonction des besoins et de l'occupation du logement. On recommande ainsi de couper le chauffage durant l'inoccupation des pièces ou lorsque les besoins de confort sont limités. Toutefois, pour assurer une remontée rapide en température, on dispose d'un contrôle de la température réduite que l'on règle généralement à quelques 3 à 4 degrés inférieurs à la température de confort pour les absences courtes. Lorsque l'absence est prolongée, on conseille une température "hors gel" fixée aux environs de 8°C. Le programmeur assure automatiquement cette tâche.
- Réduisez le chauffage d'un degré, vous économiserez de 5 à 10 % d'énergie.
- Éteignez le chauffage quand les fenêtres sont ouvertes.
- Fermez les volets et/ou tirez les rideaux dans chaque pièce pendant la nuit.
- Ne placez pas de meubles devant les émetteurs de chaleur (radiateurs, convecteurs,...), cela nuit à la bonne diffusion de la chaleur.

Eau chaude sanitaire

- Arrêtez le chauffe-eau pendant les périodes d'inoccupation (départs en congés,...) pour limiter les pertes inutiles.
- Préférez les mitigeurs thermostatiques aux mélangeurs.

Aération

Si votre logement fonctionne en ventilation naturelle :

- Une bonne aération permet de renouveler l'air intérieur et d'éviter la dégradation du bâti par l'humidité.

- Il est conseillé d'aérer quotidiennement le logement en ouvrant les fenêtres en grand sur une courte durée et de nettoyer régulièrement les grilles d'entrée d'air et les bouches d'extraction s'il y a lieu.
- Ne bouchez pas les entrées d'air, sinon vous pourriez mettre votre santé en danger. Si elles vous gênent, faites appel à un professionnel.

Si votre logement fonctionne avec une ventilation mécanique contrôlée :

- Aérez périodiquement le logement.

Confort d'été

- Utilisez les stores et les volets pour limiter les apports solaires dans la maison le jour.
- Ouvrez les fenêtres en créant un courant d'air, la nuit pour rafraîchir.

Autres usages

Éclairage :

- Optez pour des lampes basse consommation (fluocompactes ou fluorescentes).
- Évitez les lampes qui consomment beaucoup trop d'énergie, comme les lampes à incandescence ou les lampes halogènes.
- Nettoyez les lampes et les luminaires (abat-jour, vasques...) ; poussiéreux, ils peuvent perdre jusqu'à 40 % de leur efficacité lumineuse.

Bureautique / audiovisuel :

- Éteignez ou débranchez les appareils ne fonctionnant que quelques heures par jour (téléviseurs, magnétoscopes,...). En mode veille, ils consomment inutilement et augmentent votre facture d'électricité.

Électroménager (cuisson, réfrigération,...) :

- Optez pour les appareils de classe A ou supérieure (A+, A++,...).

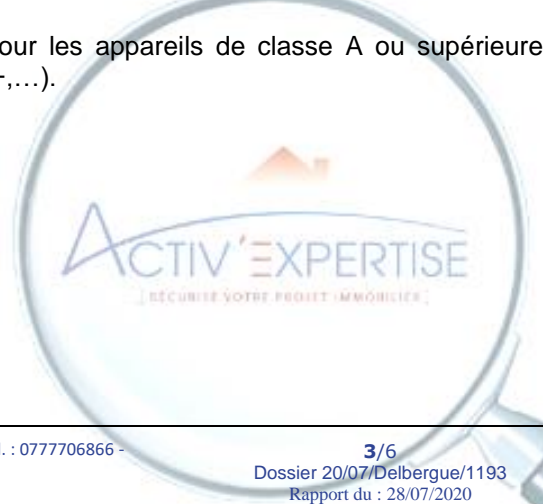

Diagnostic de performance énergétique – logement (6.1)

Recommandations d'amélioration énergétique

Sont présentées dans le tableau suivant quelques mesures visant à réduire vos consommations d'énergie. Les consommations, économies, efforts et retours sur investissement proposés ici sont donnés à titre indicatif et séparément les uns des autres. Certains coûts d'investissement additionnels éventuels (travaux de finition, etc.) ne sont pas pris en compte. Ces valeurs devront impérativement être complétées avant réalisation des travaux par des devis d'entreprises. Enfin, il est à noter que certaines aides fiscales peuvent minimiser les coûts moyens annoncés (subventions, crédit d'impôt, etc.). La TVA est comptée au taux en vigueur.

Mesures d'amélioration	Nouvelle conso. Conventionnelle	Effort d'investissement*	Économies	Rapidité du retour sur investissement*	Crédit d'impôt
Isolation partielle de certains murs Recommandation : Choisir d'isoler certains murs en fonction de leur orientation et des possibilités d'isolation (pignons). Détail : Il paraît difficile d'isoler les murs de façon globale, il vaut mieux agir sur d'autres postes. Lorsque l'isolation globale n'est pas envisageable, on peut choisir d'isoler certains murs en fonction de leur orientation et des possibilités d'isolation (pignon). Envisager une isolation par l'extérieur ou si ce n'est pas possible par l'intérieur lorsque des travaux de décoration sont prévus. Pour bénéficier du crédit d'impôts, il faut atteindre une résistance thermique supérieure à 3,7 m².K/W.	-	-			30%
Nettoyer les bouches d'extraction et les entrées d'air Recommandation : Nettoyer les bouches d'extraction et les entrées d'air régulièrement en les dépoussiérant. Détail : Si la ventilation est insuffisante, ouvrir les fenêtres régulièrement, en pensant à fermer les émetteurs de chauffage situés sous les fenêtres en hiver.	-	-			-

* Calculé sans tenir compte d'un éventuel crédit d'impôt

Légende		
Économies	Effort d'investissement	Rapidité du retour sur investissement
* : moins de 100 € TTC/an	€ : moins de 200 € TTC	◆◆◆◆ : moins de 5 ans
** : de 100 à 200 € TTC/an	€€ : de 200 à 1000 € TTC	◆◆◆ : de 5 à 10 ans
*** : de 200 à 300 € TTC/an	€€€ : de 1000 à 5000 € TTC	◆◆ : de 10 à 15 ans
**** : plus de 300 € TTC/an	€€€€ : plus de 5000 € TTC	◆ : plus de 15 ans

Commentaires Le descriptif et les caractéristiques des composants sont sommaires et sans garantie. Ils sont donnés à titre indicatif dans le cadre du présent DPE (certains éléments ne pouvant être déterminés avec exactitudes).

Références réglementaires et logiciel utilisés : Article L134-4-2 du CCH et décret n° 2011-807 du 5 juillet 2011 relatif à la transmission des diagnostics de performance énergétique à l'Agence de l'environnement et de la maîtrise de l'énergie, arrêté du 27 janvier 2012 relatif à l'utilisation réglementaire des logiciels pour l'élaboration des diagnostics de performance énergétique, arrêté du 17 octobre 2012, arrêté du 1er décembre 2015, 22 mars 2017, arrêts du 8 février 2012, décret 2006-1653, 2006-1114, 2008-1175 ; Ordonnance 2005-655 art L271-4 à 6 ; Loi 2004-1334 art L134-1 à 5 ; décret 2006-1147 art R.134-1 à 5 du CCH et loi grenelle 2 n°2010-786 du juillet 2010. Logiciel utilisé : LICIEL Diagnostics v4.

Les travaux sont à réaliser par un professionnel qualifié.

Pour aller plus loin, il existe des points info-énergie : http://www.ademe.fr/particuliers/PIE/liste_eie.asp

Vous pouvez peut-être bénéficier d'un crédit d'impôt pour réduire le prix d'achat des fournitures, pensez-y !

www.impots.gouv.fr

Pour plus d'informations : www.developpement-durable.gouv.fr ou www.ademe.fr

Nota : Le présent rapport est établi par une personne dont les compétences sont certifiées par **GINGER CATED - 12 avenue Gay Lussac ZAC LA CLEF ST PIERRE 78990 ELANCOURT (détail sur www.cofrac.fr programme n°4-4-11)**





Référence du logiciel validé : LICIEL Diagnostics v4

Référence du DPE : 20/07/Delbergue/1193

Diagnostic de performance énergétique

Fiche Technique

Cette page recense les caractéristiques techniques du bien diagnostiqué renseignées par le diagnostiqueur dans la méthode de calcul pour en évaluer la consommation énergétique.

En cas de problème, contactez la personne ayant réalisé ce document ou l'organisme certificateur qui l'a certifiée (diagnostiqueurs.application.developpement-durable.gouv.fr).

Catégorie	Données d'entrée	Valeurs renseignées		
Généralité	Département	06 Alpes Maritimes		
	Altitude	38 m		
	Type de bâtiment	Appartement		
	Année de construction	1948 - 1974		
	Surface habitable du lot	84 m ²		
	Nombre de niveau	1		
	Hauteur moyenne sous plafond	2,7 m		
	Nombre de logement du bâtiment	1		
Caractéristiques des murs		Béton banché donnant sur l'extérieur Surface : 25 m ² , Donnant sur : l'extérieur, U : 2 W/m ² °C, b : 1		
		Béton banché donnant sur un local chauffé Surface : 34 m ² , Donnant sur : un local chauffé, U : 2 W/m ² °C, b : 0		
		Béton banché donnant sur l'extérieur Surface : 16 m ² , Donnant sur : l'extérieur, U : 2 W/m ² °C, b : 1		
		Béton banché donnant sur l'extérieur Surface : 18 m ² , Donnant sur : l'extérieur, U : 2 W/m ² °C, b : 1		
Caractéristiques des planchers		Plancher inconnu donnant sur un local chauffé Surface : 84 m ² , Donnant sur : un local chauffé, U : 2 W/m ² °C, b : 0		
Caractéristiques des plafonds		Plafond (sous combles perdus) donnant sur un local chauffé Surface : 84 m ² , Donnant sur : un local chauffé, U : 2 W/m ² °C, b : 0		
Enveloppe	Caractéristiques des baies	Portes-fenêtres coulissantes métal à rupture de ponts thermiques simple vitrage Surface : 3,15 m ² , Orientation : Sud, Inclinaison : > 75 °, Ujn : 4 W/m ² °C, Uw : 5,4 W/m ² °C, b : 1		
		Portes-fenêtres coulissantes métal à rupture de ponts thermiques simple vitrage Surface : 5,51 m ² , Orientation : Sud, Inclinaison : > 75 °, Ujn : 4 W/m ² °C, Uw : 5,4 W/m ² °C, b : 1		
		Portes-fenêtres coulissantes métal à rupture de ponts thermiques simple vitrage Surface : 4,38 m ² , Orientation : Sud, Inclinaison : > 75 °, Ujn : 4 W/m ² °C, Uw : 5,4 W/m ² °C, b : 1		
		Portes-fenêtres coulissantes métal à rupture de ponts thermiques simple vitrage Surface : 4,38 m ² , Orientation : Nord, Inclinaison : > 75 °, Ujn : 4 W/m ² °C, Uw : 5,4 W/m ² °C, b : 1		
		Fenêtres coulissantes métal à rupture de ponts thermiques simple vitrage Surface : 2,73 m ² , Orientation : Sud, Inclinaison : > 75 °, Ujn : 3,9 W/m ² °C, Uw : 5,3 W/m ² °C, b : 1		
		Fenêtres coulissantes métal à rupture de ponts thermiques simple vitrage Surface : 2,73 m ² , Orientation : Sud, Inclinaison : > 75 °, Ujn : 3,9 W/m ² °C, Uw : 5,3 W/m ² °C, b : 1		
		Fenêtres coulissantes métal à rupture de ponts thermiques simple vitrage Surface : 1,4 m ² , Orientation : Nord, Inclinaison : > 75 °, Ujn : 3,9 W/m ² °C, Uw : 5,3 W/m ² °C, b : 1		
			Caractéristiques des portes	Porte(s) bois opaque pleine Surface : 1,89 m ² , U : 3,5 W/m ² °C, b : 0
			Caractéristiques des ponts thermiques	Définition des ponts thermiques Liaison Mur Sud Est / Portes-fenêtres : Psi : 0, Linéaire : 7,3 m, Liaison Mur Sud Ouest / Portes-fenêtres : Psi : 0, Linéaire : 9,4 m, Liaison Mur Sud Est / Portes-fenêtres : Psi : 0, Linéaire : 8,4 m, Liaison Mur Nord Ouest / Portes-fenêtres : Psi : 0, Linéaire : 8,4 m, Liaison Mur Sud Ouest / Fenêtres : Psi : 0, Linéaire : 6,7 m, Liaison Mur Sud Ouest / Fenêtres : Psi : 0, Linéaire : 6,7 m, Liaison Mur Nord Ouest / Fenêtres : Psi : 0, Linéaire : 4,8 m, Liaison Mur Sud Ouest / Plafond : Psi : 0,46, Linéaire : 13,25 m, Liaison Mur Sud Ouest / Plancher : Psi : 0,46, Linéaire : 13,25 m, Liaison Mur Sud Est / Plafond : Psi : 0,46, Linéaire : 8,65 m, Liaison Mur Sud Est / Plancher : Psi : 0,46, Linéaire : 8,65 m, Liaison Mur Nord Ouest / Plafond : Psi : 0,46, Linéaire : 8,65 m, Liaison Mur Nord Ouest / Plancher : Psi : 0,46, Linéaire : 8,65 m
				Caractéristiques de la ventilation
	Caractéristiques du chauffage	Chaudière collective Gaz Naturel installée après 2000 régulée		



Emetteurs: Radiateurs
Re : 0,95, Rr : 0,9, Rd : 0,87, Pn : 24, Fch : 0

Caractéristiques de la production d'eau chaude sanitaire
Combiné au système: Chaudière collective Gaz Naturel installée après 2000 régulée
BeCs : 1439, Rd : 0,52, Rg : 0,69, Pn : 24, lecs : 2,76, Fecs : 0

Caractéristiques de la climatisation Néant

Explications personnalisées sur les éléments pouvant mener à des différences entre les consommations estimées et les consommations réelles :

Un écart est possible entre les consommations issues de la simulation conventionnelle et celles issues des consommations réelles. En effet, en fonction du nombre d'occupants, des habitudes et modes de vie de chacun (temps de présence, consignes de température, consommations d'eau chaude sanitaire, etc.), les écarts peuvent être significatifs.

Tableau récapitulatif de la méthode à utiliser pour la réalisation du DPE :

	Bâtiment à usage principal d'habitation						Bâtiment ou partie de bâtiment à usage principal autre que d'habitation
	DPE pour un immeuble ou une maison individuelle		Appartement avec système collectif de chauffage ou de production d'ECS sans comptage individuel quand un DPE a été réalisé à l'immeuble	DPE non réalisé à l'immeuble		Appartement avec système collectif de chauffage ou de production d'ECS sans comptage individuel	
	Bâtiment construit avant 1948	Bâtiment construit après 1948		Bâtiment construit avant 1948	Bâtiment construit après 1948		
Calcul conventionnel		X	A partir du DPE à l'immeuble		X		
Utilisation des factures	X			X		X	X

Pour plus d'informations :
www.developpement-durable.gouv.fr rubrique performance énergétique
www.ademe.fr



Rapport mission de repérage



des matériaux et produits contenant de l'amiante pour l'établissement
du constat établi à l'occasion de la vente d'un immeuble bâti
(listes A et B de l'annexe 13-9 du Code de la Santé publique)

Numéro de dossier : **20/07/Delbergue/1193**
Date du repérage : 27/07/2020

Références réglementaires

Textes réglementaires	Articles L 271-4 à L 271-6 du code de la construction et de l'habitation, Art. L. 1334-13, R. 1334-20 et 21, R. 1334-23 et 24, Annexe 13.9 du Code de la Santé Publique; Arrêtés du 12 décembre 2012 et 26 juin 2013, décret 2011-629 du 3 juin 2011, arrêté du 1 ^{er} juin 2015.
-----------------------	--

Immeuble bâti visité

Adresse	Rue : 7 chemin des myrtes (530 (app) 521 (cave) 507 (gge)) Bât., escalier, niveau, appartement n°, lot n°: bat Victoria, 2^e étage Lot numéro 530 (app) 521 (cave) 507 (gge), Code postal, ville : .. 06310 BEAULIEU SUR MER Références cadastrales non communiquées
Périmètre de repérage : Toutes parties accessibles sans démontage ni destruction
Type de logement : Fonction principale du bâtiment : Date de construction : Appartement Habitation (partie privative d'immeuble) < 1997

Le propriétaire et le commanditaire

Le(s) propriétaire(s) :	Nom et prénom : M. Delbergue Hugues Adresse : 7 chemin des myrtes 06310 BEAULIEU SUR MER
Le commanditaire	Nom et prénom : M. Delbergue Hugues Adresse : 7 chemin des myrtes 06310 BEAULIEU SUR MER

Le(s) signataire(s)

	NOM Prénom	Fonction	Organisme certification	Détail de la certification
Opérateur(s) de repérage ayant participé au repérage	GAUTHIER VERGNE Nicolas	Opérateur de repérage	GINGER CATED 12 avenue Gay Lussac ZAC LA CLEF ST PIERRE 78990 ELANCOURT	Obtention : 12/04/2018
Personne(s) signataire(s) autorisant la diffusion du rapport				Échéance : 11/04/2023 N° de certification : 1870

Raison sociale de l'entreprise : **ACTIV'EXPERTISE PLAINE DU VAR - SAS NICYBELIA** (Numéro SIRET : **83450018300019**)
Adresse : **609 Route du Puy, 06670 SAINT MARTIN DU VAR**
Désignation de la compagnie d'assurance : **AXA**
Numéro de police et date de validité : **10248437704 / 01/06/2020**

Le rapport de repérage

Date d'émission du rapport de repérage : 28/07/2020, remis au propriétaire le 28/07/2020
Diffusion : le présent rapport de repérage ne peut être reproduit que dans sa totalité, annexes incluses
Pagination : le présent rapport avec les annexes comprises, est constitué de 12 pages, la conclusion est située en page 2.

Sommaire

- 1 Les conclusions**
- 2 Le(s) laboratoire(s) d'analyses**
- 3 La mission de repérage**
 - 3.1 L'objet de la mission
 - 3.2 Le cadre de la mission
 - 3.2.1 L'intitulé de la mission
 - 3.2.2 Le cadre réglementaire de la mission
 - 3.2.3 L'objectif de la mission
 - 3.2.4 Le programme de repérage de la mission réglementaire.
 - 3.2.5 Programme de repérage complémentaire (le cas échéant)
 - 3.2.6 Le périmètre de repérage effectif
- 4 Conditions de réalisation du repérage**
 - 4.1 Bilan de l'analyse documentaire
 - 4.2 Date d'exécution des visites du repérage in situ
 - 4.3 Écarts, adjonctions, suppressions par rapport aux arrêtés en vigueur
 - 4.4 Plan et procédures de prélèvements
- 5 Résultats détaillés du repérage**
 - 5.0 Identification des matériaux repérés de la liste A et B
 - 5.1 Liste des matériaux ou produits contenant de l'amiante, états de conservation, conséquences réglementaires (fiche de cotation)
 - 5.2 Liste des matériaux ou produits susceptibles de contenir de l'amiante, mais n'en contenant pas après analyse
- 6 Signatures**
- 7 Annexes**

1. – Les conclusions

Avertissement : les textes ont prévu plusieurs cadres réglementaires pour le repérage des matériaux ou produits contenant de l'amiante, notamment pour les cas de démolition d'immeuble. **La présente mission de repérage ne répond pas aux exigences prévues pour les missions de repérage des matériaux et produits contenant de l'amiante avant démolition d'immeuble ou avant réalisation de travaux dans l'immeuble concerné et son rapport ne peut donc pas être utilisé à ces fins.**

1.1 Liste A : Dans le cadre de mission décrit à l'article 3.2, il n'a pas été repéré

- de matériaux ou produits de la liste A contenant de l'amiante.

1.1 Liste B : Dans le cadre de mission décrit à l'article 3.2, il n'a pas été repéré

- de matériaux ou produits de la liste B contenant de l'amiante.

1.2. Dans le cadre de mission décrit à l'article 3.2 les locaux ou parties de locaux, composants ou parties de composants qui n'ont pu être visités et pour lesquels des investigations complémentaires sont nécessaires afin de statuer sur la présence ou l'absence d'amiante :

Localisation	Parties du local	Raison
Néant	-	

2. – Le(s) laboratoire(s) d'analyses

Raison sociale et nom de l'entreprise : Il n'a pas été fait appel à un laboratoire d'analyse

Adresse : -

Numéro de l'accréditation Cofrac : -

3. – La mission de repérage

3.1 L'objet de la mission

Dans le cadre de la vente de l'immeuble bâti, ou de la partie d'immeuble bâti, décrit en page de couverture du présent rapport, la mission consiste à repérer dans cet immeuble, ou partie d'immeuble, certains matériaux ou produits contenant de l'amiante conformément à la législation en vigueur.

Pour s'exonérer de tout ou partie de sa garantie des vices cachés, le propriétaire vendeur annexe à la promesse de vente ou au contrat de vente le présent rapport.

3.2 Le cadre de la mission

3.2.1 L'intitulé de la mission

«Repérage en vue de l'établissement du constat établi à l'occasion de la vente de tout ou partie d'un immeuble bâti».

3.2.2 Le cadre réglementaire de la mission

L'article L 271-4 du code de la construction et de l'habitation prévoit qu' «en cas de vente de tout ou partie d'un immeuble bâti, un dossier de diagnostic technique, fourni par le vendeur, est annexé à la promesse de vente ou, à défaut de promesse, à l'acte authentique de vente. En cas de vente publique, le dossier de diagnostic technique est annexé au cahier des charges.»

Le dossier de diagnostic technique comprend, entre autres, «l'état mentionnant la présence ou l'absence de matériaux ou produits contenant de l'amiante prévu à l'article L. 1334-13 du même code».

La mission, s'inscrivant dans ce cadre, se veut conforme aux textes réglementaires de référence mentionnés en page de couverture du présent rapport.

3.2.3 L'objectif de la mission

«Le repérage a pour objectif d'identifier et de localiser les matériaux et produits contenant de l'amiante mentionnés en annexe du Code la santé publique.»

L'Annexe du Code de la santé publique est l'annexe 13.9 (liste A et B).

3.2.4 Le programme de repérage de la mission réglementaire

Le programme de repérage est défini à minima par l'Annexe 13.9 (liste A et B) du Code de la santé publique et se limite pour une mission normale à la recherche de matériaux et produits contenant de l'amiante dans les composants et parties de composants de la construction y figurant.

En partie droite l'extrait du texte de l'Annexe 13.9

Important : Le programme de repérage de la mission de base est limitatif. Il est plus restreint que celui élaboré pour les missions de repérage de matériaux ou produits contenant de l'amiante avant démolition d'immeuble ou celui à élaborer avant réalisation de travaux.

3.2.5 Programme de repérage complémentaire (le cas échéant)

En plus du programme de repérage réglementaire, le présent rapport porte sur les parties de composants suivantes :

Composant de la construction	Partie du composant ayant été inspecté (Description)	Sur demande ou sur information
ant		

3.2.6 Le périmètre de repérage effectif

Il s'agit de l'ensemble des locaux ou parties de l'immeuble concerné par la mission de repérage figurant sur le schéma de repérage joint en annexe à l'exclusion des locaux ou parties d'immeuble n'ayant pu être visités.

Liste A	
Composant de la construction	Partie du composant à vérifier ou à sonder
Flocages, Calorifugeages, Faux plafonds	Flocages
	Calorifugeages
	Faux plafonds

Liste B	
Composant de la construction	Partie du composant à vérifier ou à sonder
1. Parois verticales intérieures	
Murs, Cloisons "en dur" et Poteaux (périphériques et intérieurs)	Enduits projetés
	Revêtement dur (plaques de menuiseries)
	Revêtement dur (amiante-ciment)
	Entourages de poteaux (carton)
	Entourages de poteaux (amiante-ciment)
	Entourages de poteaux (matériau sandwich)
Cloisons (légères et préfabriquées), Gains et Coffres verticaux	Entourages de poteaux (carton+plâtre)
	Coffrage perdu
Cloisons (légères et préfabriquées), Gains et Coffres verticaux	Enduits projetés
	Panneaux de cloisons
2. Planchers et plafonds	
Plafonds, Poutres et Charpentes, Gains et Coffres Horizontaux	Enduits projetés
	Panneaux collés ou vissés
Planchers	Dalles de sol
3. Conduits, canalisations et équipements intérieurs	
Conduits de fluides (air, eau, autres fluides)	Conduits
	Enveloppes de calorifuges
Clapets / volets coupe-feu	Clapets coupe-feu
	Volets coupe-feu
Portes coupe-feu	Rebouchage
	Joints (tresses)
Vide-ordures	Joints (bandes)
	Conduits
4. Eléments extérieurs	
Toitures	Plaques (composites)
	Plaques (fibres-ciment)
	Ardoises (composites)
	Ardoises (fibres-ciment)
	Accessoires de couvertures (composites)
	Accessoires de couvertures (fibres-ciment)
	Bardeaux bitumineux
Bardages et façades légères	Plaques (composites)
	Plaques (fibres-ciment)
	Ardoises (composites)
	Ardoises (fibres-ciment)
	Panneaux (composites)
	Panneaux (fibres-ciment)
Conduits en toiture et façade	Conduites d'eaux pluviales en amiante-ciment
	Conduites d'eaux usées en amiante-ciment
	Conduites de fumée en amiante-ciment

Descriptif des pièces visitées

**Dégagement,
Séjour,
Balcon 1,
Chambre 1,
Chambre 2,**

**Salle de bain,
Wc,
Cuisine,
Balcon 2,
Garage,
Cave**

Localisation	Description
Salle de bain	Sol : Carrelage Mur : plâtre et faïence Plafond : plâtre et peinture Porte : bois et vernis Fenêtre : Métal Volet : Bois et Peinture
Chambre 2	Sol : Carrelage Mur : plâtre et Peinture Plafond : plâtre et peinture Porte : bois et vernis Fenêtre : Métal Volet : pvc
Chambre 1	Sol : Carrelage Mur : plâtre et Peinture Plafond : plâtre et peinture Porte : bois et vernis Fenêtre : Métal Volet : pvc
Séjour	Sol : Carrelage Mur : Plâtre et Peinture Plafond : Plâtre et Peinture Fenêtre : Métal Volet : pvc
Dégagement	Sol : Carrelage Mur : Plâtre et Peinture Plafond : Plâtre et Peinture Plinthes : Carrelage Porte : Bois et Vernis
Wc	Sol : Carrelage Mur : plâtre et faïence Plafond : plâtre et peinture Porte : bois et vernis
Cuisine	Sol : Carrelage Mur : plâtre et Peinture Plafond : plâtre et peinture Plinthes : Carrelage Fenêtre : Métal Volet : Bois et Peinture
Balcon 2	Sol : Carrelage Mur : Béton et Peinture Plafond : béton et Peinture Garde-corps : Métal et Peinture
Balcon 1	Sol : Carrelage Mur : Béton et Peinture Plafond : béton et Peinture Garde-corps : Métal et Peinture
Cave	Sol : Béton Mur : Béton Plafond : béton Porte : Bois et Peinture
Garage	Sol : Béton Mur : Béton Plafond : béton

4. – Conditions de réalisation du repérage

4.1 Bilan de l'analyse documentaire

Documents demandés	Documents remis
Rapports concernant la recherche d'amiante déjà réalisés	-
Documents décrivant les ouvrages, produits, matériaux et protections physiques mises en place	-
Éléments d'information nécessaires à l'accès aux parties de l'immeuble bâti en toute sécurité	-

Observations :

Néant

4.2 Date d'exécution des visites du repérage in situ

Constat de repérage Amiante n° 20/07/Delbergue/1193



Date de la commande : 24/07/2020
Date(s) de visite de l'ensemble des locaux : 27/07/2020
Heure d'arrivée : 15 h 30
Durée du repérage : 02 h 50
Personne en charge d'accompagner l'opérateur de repérage : M. Delbergue

4.3 Écarts, adjonctions, suppressions par rapport aux arrêtés en vigueur

La mission de repérage s'est déroulée conformément aux prescriptions des arrêtés.

Observations	Oui	Non	Sans Objet
Plan de prévention réalisé avant intervention sur site	-	-	X
Vide sanitaire accessible			X
Combles ou toiture accessibles et visitables			X

4.4 Plan et procédures de prélèvements

L'ensemble des prélèvements a été réalisé dans le respect du plan et des procédures d'intervention.

5. – Résultats détaillés du repérage

5.0.1 Liste des matériaux repérés de la liste A

Localisation	Identifiant + Description	Conclusion (justification)	Etat de conservation	Commentaires
Néant	-			

Aucun autre matériau de la liste A n'a été repéré dans périmètre de repérage mentionné au paragraphe 3.2.6

5.0.1 Liste des matériaux repérés de la liste B

Localisation	Identifiant + Description	Conclusion (justification)	Etat de conservation	Commentaires
Néant	-			

Aucun autre matériau de la liste B n'a été repéré dans périmètre de repérage mentionné au paragraphe 3.2.6

5.1 Liste des matériaux ou produits contenant de l'amiante, états de conservation, conséquences réglementaires (fiche de cotation)

Matériaux ou produits contenant de l'amiante

Localisation	Identifiant + Description	Conclusion (justification)	Etat de conservation** et préconisations*
Néant	-		

* Un détail des conséquences réglementaires et recommandations est fournis en annexe 7.4 de ce présent rapport
** détails fournis en annexe 7.3 de ce présent rapport

5.2 Listes des matériaux et produits ne contenant pas d'amiante après analyse

Localisation	Identifiant + Description
Néant	-

6. – Signatures

Nota : Le présent rapport est établi par une personne dont les compétences sont certifiées par **GINGER CATED** 12 avenue Gay Lussac ZAC LA CLEF ST PIERRE 78990 ELANCOURT (détail sur www.cofrac.fr programme n°4-4-11)

Fait à **BEAULIEU SUR MER**, le **27/07/2020**

Par : **GAUTHIER VERGNE Nicolas**

Signature du représentant :



ANNEXES

Au rapport de mission de repérage n° 20/07/Delbergue/1193

Informations conformes à l'annexe III de l'arrêté du 12 décembre 2012

Les maladies liées à l'amiante sont provoquées par l'inhalation des fibres. Toutes les variétés d'amiante sont classées comme substances cancérigènes avérées pour l'homme. L'inhalation de fibres d'amiante est à l'origine de cancers (mésothéliomes, cancers broncho-pulmonaires) et d'autres pathologies non cancéreuses (épanchements pleuraux, plaques pleurales).

L'identification des matériaux et produits contenant de l'amiante est un préalable à l'évaluation et à la prévention des risques liés à l'amiante. Elle doit être complétée par la définition et la mise en œuvre de mesures de gestion adaptées et proportionnées pour limiter l'exposition des occupants présents temporairement ou de façon permanente dans l'immeuble. L'information des occupants présents temporairement ou de façon permanente est un préalable essentiel à la prévention du risque d'exposition à l'amiante.

Il convient donc de veiller au maintien du bon état de conservation des matériaux et produits contenant de l'amiante afin de remédier au plus tôt aux situations d'usure anormale ou de dégradation.

Il conviendra de limiter autant que possible les interventions sur les matériaux et produits contenant de l'amiante qui ont été repérés et de faire appel aux professionnels qualifiés, notamment dans le cas de retrait ou de confinement de ce type de matériau ou produit.

Enfin, les déchets contenant de l'amiante doivent être éliminés dans des conditions strictes.

Renseignez-vous auprès de votre mairie ou de votre préfecture. Pour connaître les centres d'élimination près de chez vous, consultez la base de données « déchets » gérée par l'ADEME, directement accessible sur le site internet www.sinoe.org.

Sommaire des annexes

7 Annexes

7.1 Schéma de repérage

7.2 Rapports d'essais

7.3 Grilles réglementaires d'évaluation de l'état de conservation des matériaux et produits contenant de l'amiante

7.4 Conséquences réglementaires et recommandations

7.5 Documents annexés au présent rapport





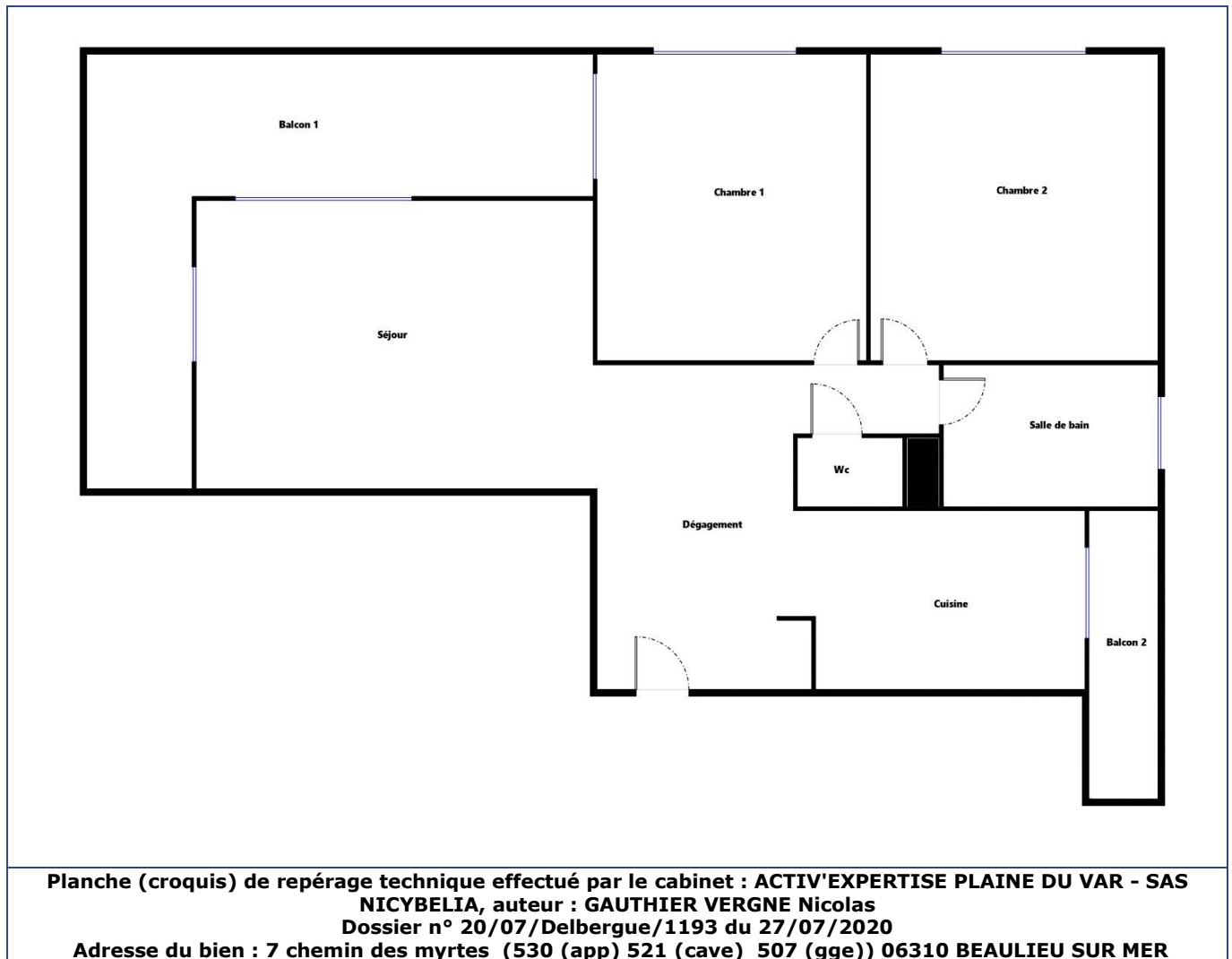





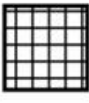

7.1 - Annexe - Schéma de repérage



Légende



	Conduit en fibro-ciment		Dalles de sol	Nom du propriétaire : M. Delbergue Hugues Adresse du bien : 7 chemin des myrtes (530 (app) 521 (cave) 507 (gge)) 06310 BEAULIEU SUR MER
	Conduit autre que fibro-ciment		Carrelage	
	Brides		Colle de revêtement	
	Dépôt de Matériaux contenant de l'amiante		Dalles de faux-plafond	
	Matériau ou produit sur lequel un doute persiste		Toiture en fibro-ciment	
	Présence d'amiante		Toiture en matériaux composites	

7.2 - Annexe - Rapports d'essais

Identification des prélèvements :

Identifiant et prélèvement	Localisation	Composant de la construction	Parties du composant	Description
-	-	-	-	-

Copie des rapports d'essais :

Aucun rapport d'essai n'a été fourni ou n'est disponible

7.3 - Annexe - Evaluation de l'état de conservation des matériaux et produits contenant de l'amiante

Grilles d'évaluation de l'état de conservation des matériaux ou produit de la liste A

Aucune évaluation n'a été réalisée

Critères d'évaluation de l'état de conservation des matériaux ou produit de la liste A

1. Classification des différents degrés d'exposition du produit aux circulations d'air

Fort	Moyen	Faible
1° Il n'existe pas de système spécifique de ventilation, la pièce ou la zone homogène évaluée est ventilée par ouverture des fenêtres. ou 2° Le faux plafond se trouve dans un local qui présente une (ou plusieurs) façade(s) ouverte(s) sur l'extérieur susceptible(s) de créer des situations à forts courants d'air, ou 3° Il existe un système de ventilation par insufflation d'air dans le local et l'orientation du jet d'air est telle que celui-ci	1° Il existe un système de ventilation par insufflation d'air dans le local et l'orientation du jet est telle que celui-ci n'affecte pas directement le faux plafond contenant de l'amiante, ou 2° Il existe un système de ventilation avec reprise(s) d'air au niveau du faux plafond (système de ventilation à double flux).	1° Il n'existe ni ouvrant ni système de ventilation spécifique dans la pièce ou la zone évaluée, ou 2° Il existe dans la pièce ou la zone évaluée, un système de ventilation par extraction dont la reprise d'air est éloignée du faux plafond contenant de l'amiante.

affecte directement le faux plafond contenant de l'amiante.	
---	--

2. Classification des différents degrés d'exposition du produit aux chocs et vibrations

Fort	Moyen	Faible
L'exposition du produit aux chocs et vibrations sera considérée comme forte dans les situations où l'activité dans le local ou à l'extérieur engendre des vibrations, ou rend possible les chocs directs avec le faux plafond contenant de l'amiante (ex : hall industriel, gymnase, discothèque...).	L'exposition du produit aux chocs et vibrations sera considérée comme moyenne dans les situations où le faux plafond contenant de l'amiante n'est pas exposé aux dommages mécaniques mais se trouve dans un lieu très fréquenté (ex : supermarché, piscine, théâtre,...).	L'exposition du produit aux chocs et vibrations sera considérée comme faible dans les situations où le faux plafond contenant de l'amiante n'est pas exposé aux dommages mécaniques, n'est pas susceptible d'être dégradé par les occupants ou se trouve dans un local utilisé à des activités tertiaires passives.

Grilles d'évaluation de l'état de conservation des matériaux ou produit de la liste B

Aucune évaluation n'a été réalisée

Critères d'évaluation de l'état de conservation des matériaux ou produit de la liste B

1. Classification des niveaux de risque de dégradation ou d'extension de la dégradation du matériau.

Risque faible de dégradation ou d'extension de dégradation	Risque de dégradation ou d'extension à terme de la dégradation	Risque de dégradation ou d'extension rapide de la dégradation
L'environnement du matériau contenant de l'amiante ne présente pas ou très peu de risque pouvant entraîner à terme, une dégradation ou une extension de la dégradation du matériau.	L'environnement du matériau contenant de l'amiante présente un risque pouvant entraîner à terme, une dégradation ou une extension de la dégradation du matériau.	L'environnement du matériau contenant de l'amiante présente un risque important pouvant entraîner rapidement, une dégradation ou une extension de la dégradation du matériau.

Légende : EP = évaluation périodique ; AC1 = action corrective de premier niveau ; AC2 = action corrective de second niveau.

L'évaluation du risque de dégradation lié à l'environnement du matériau ou produit prend en compte :

- Les agressions physiques intrinsèques au local (ventilation, humidité, etc...) selon que le risque est probable ou avéré ;
 - La sollicitation des matériaux ou produits liée à l'activité des locaux, selon qu'elle est exceptionnelle/faible ou quotidienne/forte.
- Elle ne prend pas en compte certains facteurs fluctuants d'aggravation de la dégradation des produits et matériaux, comme la fréquence d'occupation du local, la présence d'animaux nuisibles, l'usage réel des locaux, un défaut d'entretien des équipements, etc...

7.4 - Annexe - Conséquences réglementaires et recommandations

Conséquences réglementaires suivant l'état de conservation des matériaux ou produit de la liste A

Article R1334-27 : En fonction du résultat du diagnostic obtenu à partir de la grille d'évaluation de l'arrêté du 12 décembre 2012, le propriétaire met en œuvre les préconisations mentionnées à l'article R1334-20 selon les modalités suivantes :

Score 1 - L'évaluation périodique de l'état de conservation de ces matériaux et produits de la liste A contenant de l'amiante est effectué dans un délai maximal de trois ans à compter de la date de remise au propriétaire du rapport de repérage ou des résultats de la dernière évaluation de l'état de conservation, ou à l'occasion de toute modification substantielle de l'ouvrage et de son usage. La personne ayant réalisé cette évaluation en remet les résultats au propriétaire contre accusé de réception.

Score 2 - La mesure d'empoussièrement dans l'air est effectuée dans les conditions définies à l'article R1334-25, dans un délai de trois mois à compter de la date de remise au propriétaire du rapport de repérage ou des résultats de la dernière évaluation de l'état de conservation. L'organisme qui réalise les prélèvements d'air remet les résultats des mesures d'empoussièrement au propriétaire contre accusé de réception.

Score 3 - Les travaux de confinement ou de retrait de l'amiante sont mis en œuvre selon les modalités prévues à l'article R. 1334-29.

Article R1334-28 : Si le niveau d'empoussièrement mesuré dans l'air en application de l'article R1334-27 est inférieur ou égal à la valeur de cinq fibres par litre, le propriétaire fait procéder à l'évaluation périodique de l'état de conservation des matériaux et produits de la liste A contenant de l'amiante prévue à l'article R1334-20, dans un délai maximal de trois ans à compter de la date de remise des résultats des mesures d'empoussièrement ou à l'occasion de toute modification substantielle de l'ouvrage ou de son usage.

Si le niveau d'empoussièrement mesuré dans l'air en application de l'article R1334-27 est supérieur à cinq fibres par litre, le propriétaire fait procéder à des travaux de confinement ou de retrait de l'amiante, selon les modalités prévues à l'article R1334-29.

Article R1334-29 : Les travaux précités doivent être achevés dans un délai de trente-six mois à compter de la date à laquelle sont remis au propriétaire le rapport de repérage ou les résultats des mesures d'empoussièrement ou de la dernière évaluation de l'état de conservation.

Pendant la période précédant les travaux, des mesures conservatoires appropriées doivent être mises en œuvre afin de réduire l'exposition des occupants et de la maintenir au niveau le plus bas possible, et dans tous les cas à un niveau d'empoussièrement inférieur à cinq fibres par litre. Les mesures conservatoires ne doivent conduire à aucune sollicitation des matériaux et produits concernés par les travaux.

Le propriétaire informe le préfet du département du lieu d'implantation de l'immeuble concerné, dans un délai de deux mois à compter de la date à laquelle sont remis le rapport de repérage ou les résultats des mesures d'empoussièrement ou de la dernière évaluation de l'état de conservation, des mesures conservatoires mises en œuvre, et, dans un délai de douze mois, des travaux à réaliser et de l'échéancier proposé.

Article R.1334-29-3 :

I) A l'issue des travaux de retrait ou de confinement de matériaux et produits de la liste A mentionnés à l'article R.1334-29, le propriétaire fait procéder par une personne mentionnée au premier alinéa de l'article R.1334-23, avant toute restitution des locaux traités, à un examen visuel de l'état des surfaces traitées. Il fait également procéder, dans les conditions définies à l'article R.1334-25, à une mesure

du niveau d'empoussièrement dans l'air après démantèlement du dispositif de confinement. Ce niveau doit être inférieur ou égal à cinq fibres par litre.

II) Si les travaux ne conduisent pas au retrait total des matériaux et produits de la liste A contenant de l'amiante, il est procédé à une évaluation périodique de l'état de conservation de ces matériaux et produits résiduels dans les conditions prévues par l'arrêté mentionné à l'article R.1334-20, dans un délai maximal de trois ans à compter de la date à laquelle sont remis les résultats du contrôle ou à l'occasion de toute modification substantielle de l'ouvrage ou de son usage.

III) Lorsque des travaux de retrait ou de confinement de matériaux et produits de la liste B contenant de l'amiante sont effectués à l'intérieur de bâtiment occupés ou fréquentés, le propriétaire fait procéder, avant toute restitution des locaux traités, à l'examen visuel et à la mesure d'empoussièrement dans l'air mentionnée au premier alinéa du présent article.

Détail des préconisations suivant l'état de conservation des matériaux ou produit de la liste B

1. Réalisation d'une « évaluation périodique », lorsque le type de matériau ou produit concerné contenant de l'amiante, la nature et l'étendue des dégradations qu'il présente et l'évaluation du risque de dégradation ne conduisent pas à conclure à la nécessité d'une action de protection immédiate sur le matériau ou produit, consistant à :
 - a) Contrôler périodiquement que l'état de dégradation des matériaux et produits concernés ne s'aggrave pas et, le cas échéant, que leur protection demeure en bon état de conservation ;
 - b) Rechercher, le cas échéant, les causes de dégradation et prendre les mesures appropriées pour les supprimer.
2. Réalisation d'une « action corrective de premier niveau », lorsque le type de matériau ou produit concerné contenant de l'amiante, la nature et l'étendue des dégradations et l'évaluation du risque de dégradation conduisent à conclure à la nécessité d'une action de remise en état limitée au remplacement, au recouvrement ou à la protection des seuls éléments dégradés, consistant à :
 - a) Rechercher les causes de la dégradation et définir les mesures correctives appropriées pour les supprimer ;
 - b) Procéder à la mise en œuvre de ces mesures correctives afin d'éviter toute nouvelle dégradation et, dans l'attente, prendre les mesures de protection appropriées afin de limiter le risque de dispersion des fibres d'amiante ;
 - c) Veiller à ce que les modifications apportées ne soient pas de nature à aggraver l'état des autres matériaux et produits contenant de l'amiante restant accessibles dans la même zone ;
 - d) Contrôler périodiquement que les autres matériaux et produits restant accessibles ainsi que, le cas échéant, leur protection demeurent en bon état de conservation.Il est rappelé l'obligation de faire appel à une entreprise certifiée pour le retrait ou le confinement.
3. Réalisation d'une « action corrective de second niveau », qui concerne l'ensemble d'une zone, de telle sorte que le matériau ou produit ne soit plus soumis à aucune agression ni dégradation, consistant à :
 - a) Prendre, tant que les mesures mentionnées au c (paragraphe suivant) n'ont pas été mises en place, les mesures conservatoires appropriées pour limiter le risque de dégradation et la dispersion des fibres d'amiante. Cela peut consister à adapter, voire condamner l'usage des locaux concernés afin d'éviter toute exposition et toute dégradation du matériau ou produit contenant de l'amiante. Durant les mesures conservatoires, et afin de vérifier que celles-ci sont adaptées, une mesure d'empoussièrement est réalisée, conformément aux dispositions du code de la santé publique ;
 - b) Procéder à une analyse de risque complémentaire, afin de définir les mesures de protection ou de retrait les plus adaptées, prenant en compte l'intégralité des matériaux et produits contenant de l'amiante dans la zone concernée ;
 - c) Mettre en œuvre les mesures de protection ou de retrait définies par l'analyse de risque ;
 - d) Contrôler périodiquement que les autres matériaux et produits restant accessibles, ainsi que leur protection, demeurent en bon état de conservation.En fonction des situations particulières rencontrées lors de l'évaluation de l'état de conservation, des compléments et précisions à ces recommandations sont susceptibles d'être apportées.

7.5 - Annexe - Autres documents



Votre Agent Général
M MORANDEAU DENIS
26 AV VICTOR HUGO
84200 CARPENTRAS
☎ **0490630038**
☎ **04 90 60 53 46**



Assurance et Banque

N°ORIAS **13 004 668 (DENIS MORANDEAU)**
Site ORIAS www.orlas.fr

NICYBELIA
609 RTEDU PUY
06670 ST MARTIN DU VAR

Votre contrat

Responsabilité Civile Prestataire
Souscrit le **01/06/2018**

Vos références

Contrat
10248437704
Client
3348327404

Date du courrier
01 juin 2020

Votre attestation Responsabilité Civile Prestataire

AXA France IARD atteste que :
NICYBELIA

Est titulaire du contrat d'assurance n° **10248437704** ayant pris effet le **01/06/2018**.
Ce contrat garantit les conséquences pécuniaires de la Responsabilité civile pouvant lui incomber du fait de l'exercice des activités suivantes :

DIAGNOSTICS TECHNIQUES IMMOBILIERS ADHERENT DE LA FRANCHISE
ACTIV'EXPERTISE

La garantie s'exerce à concurrence des montants de garanties figurant dans le tableau ci-après.

La présente attestation est valable du **01/06/2020** au **01/06/2021** et ne peut engager l'assureur au-delà des limites et conditions du contrat auquel elle se réfère.

Guillaume Borie
Directeur Général Délégué



Vos références

Contrat
10248437704
Client
3348327404

Nature des garanties

Nature des garanties	Limites de garanties en €
Tous dommages corporels, matériels et Immatériels consécutifs confondus (autres que ceux visés au paragraphe "autres garanties" ci-après)	9 000 000 € par année d'assurance
Dont : Dommages corporels	9 000 000 € par année d'assurance
Dommages matériels et Immatériels consécutifs confondus	1 200 000 € par année d'assurance

Autres garanties

Nature des garanties	Limites de garanties en €
Atteinte accidentelle à l'environnement (tous dommages confondus)(article 3.1 des conditions générales)	750 000 € par année d'assurance
Responsabilité civile professionnelle (tous dommages confondus)	500 000 € par année d'assurance dont 300 000 € par sinistre
Dommages Immatériels non consécutifs autres que ceux visés par l'obligation d'assurance (article 3.2 des conditions générales)	150 000 € par année d'assurance
Dommages aux biens confiés (selon extension aux conditions particulières)	150 000 € par sinistre
Reconstitution de documents/ médias confiés (selon extension aux conditions particulières)	30 000 € par sinistre

C.G. : Conditions Générales du contrat.

AXA France IARD. S.A. au capital de 214 799 030 €. 722 057 460 R.C.S. PARIS. TVA intracommunautaire n° FR 14 22 057 460 • AXA France Vie. S.A. au capital de 487 725 073,50 €. 310 499 959 R.C.S Paris. TVA intracommunautaire n° FR 62 310 499 959 • AXA Assurances IARD Mutuelle. Société d'Assurance Mutuelle à cotisations fixes contre l'incendie, les accidents et risques divers Siren 775 699 309. TVA intracommunautaire n° FR 39 775 699 309 • AXA Assurances Vie Mutuelle. Société d'Assurance Mutuelle sur la vie et de capitalisation à cotisations fixes. Siren 353 457 245 - TVA intracommunautaire n° FR 48 353 457 245 • Sièges sociaux : 313 Terrasses de l'Arche 92727 Nanterre cedex • Entreprises régies par le Code des Assurances. Opérations d'assurances exonérées de TVA - art. 261-C CGI - sauf pour les garanties portées par AXA Assistance France Assurances

2/2



Etat de l'Installation Interieure d'Electricité



Numéro de dossier : **20/07/Delbergue/1193**
Date du repérage : 27/07/2020
Heure d'arrivée : 15 h 30
Durée du repérage : 02 h 50



La présente mission consiste, suivant l'arrêté du 28 septembre 2017, 10 aout 2015 et du 4 avril 2011, à établir un état de l'installation électrique, en vue d'évaluer les risques pouvant porter atteinte à la sécurité des personnes. (Application des articles L. 134-7, R134-10 et R134-11 du code de la construction et de l'habitation). En aucun cas, il ne s'agit d'un contrôle de conformité de l'installation vis-à-vis de la réglementation en vigueur.

1. - Désignation et description du local d'habitation et de ses dépendances

Localisation du local d'habitation et de ses dépendances :

Type d'immeuble : **Appartement**
Adresse : **7 chemin des myrtes (530 (app) 521 (cave) 507 (gge))**
Commune : **06310 BEAULIEU SUR MER**
Département : **Alpes-Maritimes**
Référence cadastrale : **Références cadastrales non communiquées** , identifiant fiscal : **NC**
Désignation et situation du ou des lot(s) de copropriété :
bat Victoria, 2è étage Lot numéro 530 (app) 521 (cave) 507 (gge),
Périmètre de repérage : **Toutes parties accessibles sans démontage ni destruction**
Année de construction : **< 1997**
Année de l'installation : **< 1997**
Distributeur d'électricité : **Engie**
Parties du bien non visitées : **Néant**

2. - Identification du donneur d'ordre

Identité du donneur d'ordre :

Nom et prénom : **M. Delbergue Hugues**
Adresse : **7 chemin des myrtes**
06310 BEAULIEU SUR MER
Téléphone et adresse internet : .. **Non communiquées**
Qualité du donneur d'ordre (sur déclaration de l'intéressé) : **Propriétaire**

Propriétaire du local d'habitation et de ses dépendances:

Nom et prénom : **M. Delbergue Hugues**
Adresse : **7 chemin des myrtes**
06310 BEAULIEU SUR MER

3. - Indentification de l'opérateur ayant réalisé l'intervention et signé le rapport

Identité de l'opérateur de diagnostic :

Nom et prénom : **GAUTHIER VERGNE Nicolas**
Raison sociale et nom de l'entreprise : **ACTIV'EXPERTISE PLAINE DU VAR - SAS NICYBELIA**
Adresse : **609 Route du Puy**
06670 SAINT MARTIN DU VAR
Numéro SIRET : **83450018300019**
Désignation de la compagnie d'assurance : .. **AXA**
Numéro de police et date de validité : **10248437704 / 01/06/2020**

Le présent rapport est établi par une personne dont les compétences sont certifiées par **GINGER CATED** le **12/04/2018** jusqu'au **11/04/2023**. (Certification de compétence **1870**)

4. – Rappel des limites du champ de réalisation de l'état de l'installation intérieure d'électricité

L'état de l'installation intérieure d'électricité porte sur l'ensemble de l'installation intérieure d'électricité à basse tension des locaux à usage d'habitation située en aval de l'appareil général de commande et de protection de cette installation. Il ne concerne pas les matériels d'utilisation amovibles, ni les circuits internes des matériels d'utilisation fixes, destinés à être reliés à l'installation électrique fixe, ni les installations de production ou de stockage par batteries d'énergie électrique du générateur jusqu'au point d'injection au réseau public de distribution d'énergie ou au point de raccordement à l'installation intérieure. Il ne concerne pas non plus les circuits de téléphonie, de télévision, de réseau informatique, de vidéophonie, de centrale d'alarme, etc., lorsqu'ils sont alimentés en régime permanent sous une tension inférieure ou égale à 50 V en courant alternatif et 120 V en courant continu.

L'intervention de l'opérateur réalisant l'état de l'installation intérieure d'électricité ne porte que sur les constituants visibles, visitables, de l'installation au moment du diagnostic. Elle s'effectue sans démontage de l'installation électrique (hormis le démontage des capots des tableaux électriques lorsque cela est possible) ni destruction des isolants des câbles.

Des éléments dangereux de l'installation intérieure d'électricité peuvent ne pas être repérés, notamment :

- les parties de l'installation électrique non visibles (incorporées dans le gros œuvre ou le second œuvre ou masquées par du mobilier) ou nécessitant un démontage ou une détérioration pour pouvoir y accéder (boîtes de connexion, conduits, plinthes, goulottes, huisseries, éléments chauffants incorporés dans la maçonnerie, luminaires des piscines plus particulièrement) ;
- les parties non visibles ou non accessibles des tableaux électriques après démontage de leur capot ;
- inadéquation entre le courant assigné (calibre) des dispositifs de protection contre les surintensités et la section des conducteurs sur toute la longueur des circuits;

5. – Conclusion relative à l'évaluation des risques pouvant porter atteinte à la sécurité des personnes

- L'installation intérieure d'électricité ne comporte aucune anomalie.
- L'installation intérieure d'électricité comporte une ou des anomalies.

Anomalies avérées selon les domaines suivants :

- L'appareil général de commande et de protection et de son accessibilité.
- Dispositif de protection différentiel à l'origine de l'installation / Prise de terre et installation de mise à la terre.
- Dispositif de protection contre les surintensités adapté à la section des conducteurs, sur chaque circuit.
- La liaison équipotentielle et installation électrique adaptées aux conditions particulières des locaux contenant une douche ou une baignoire.
- Matériels électriques présentant des risques de contacts directs avec des éléments sous tension - Protection mécanique des conducteurs.
- Matériels électriques vétustes, inadaptés à l'usage.

Anomalies relatives aux installations particulières

- Appareils d'utilisation situés dans des parties communes et alimentés depuis la partie privative ou inversement.
- Piscine privée, ou bassin de fontaine

Informations complémentaires

- Socles de prise de courant, dispositif à courant différentiel résiduel à haute sensibilité

Article (1)	Libellé des informations
B11 a3	Il n'y a aucun dispositif différentiel à haute sensibilité inf. ou égal à 30 mA.
B11 b1	L'ensemble des socles de prise de courant est de type à obturateur.
B11 c1	L'ensemble des socles de prise de courant possède un puits de 15 mm.

Domaines	Anomalies	Photo
1. L'appareil général de commande et de protection et de son accessibilité	Le dispositif assurant la coupure d'urgence n'est pas situé à l'intérieur du logement ou dans un emplacement accessible directement depuis le logement. Remarques : DANS LES PARTIES COMMUNES	
2. Dispositif de protection différentiel à l'origine de l'installation / Prise de terre et installation de mise à la terre	Au moins un socle de prise de courant ne comporte pas de broche de terre. Remarques : PRISE SDB	
	Au moins un socle de prise de courant placé à l'extérieur n'est pas protégé par un dispositif différentiel à haute sensibilité = 30 mA.	
4. La liaison équipotentielle et installation électrique adaptées aux conditions particulières des locaux contenant une douche ou une baignoire	Local contenant une baignoire ou une douche : l'installation électrique ne répond pas aux prescriptions particulières appliquées à ce local (adéquation entre l'emplacement où est installé le matériel électrique et les caractéristiques de ce dernier - respect des règles de protection contre les chocs électriques liées aux zones).	
IC. Socles de prise de courant, dispositif à courant différentiel résiduel à haute sensibilité	Il n'y a aucun dispositif différentiel à haute sensibilité = 30 mA	

6. – Avertissement particulier

Points de contrôle n'ayant pu être vérifiés

Domaines	Points de contrôle
2. Dispositif de protection différentiel à l'origine de l'installation / Prise de terre et installation de mise à la terre	Constitution et mise en œuvre Point à vérifier : Qualité satisfaisante des connexions visibles du conducteur de liaison équipotentielle principale sur éléments conducteurs
	Mise à la terre de chaque circuit, dont les matériels spécifiques Point à vérifier : Tous les circuits (hors ceux des prises) sont reliés à la terre Motifs : LUMINAIRES
	Caractéristiques techniques Point à vérifier : Section satisfaisante des conducteurs de protection

Parties du bien (pièces et emplacements) n'ayant pu être visitées et justification :

Néant

7. - Recommandations relevant du devoir de conseil de professionnel

Néant

*Nota : Le présent rapport est établi par une personne dont les compétences sont certifiées par **GINGER CATED** - 12 avenue Gay Lussac ZAC LA CLEF ST PIERRE 78990 ELANCOURT (détail sur www.cofrac.fr programme n°4-4-11)*

Dates de visite et d'établissement de l'état :
Visite effectuée le : **27/07/2020**
Etat rédigé à **BEAULIEU SUR MER**, le **27/07/2020**

Par : GAUTHIER VERGNE Nicolas



Signature du représentant :

--



8. – Explications détaillées relatives aux risques encourus

Objectif des dispositions et description des risques encourus

Appareil général de commande et de protection : Cet appareil, accessible à l'intérieur du logement, permet d'interrompre, en cas d'urgence, en un lieu unique, connu et accessible, la totalité de la fourniture de l'alimentation électrique.
Son absence, son inaccessibilité ou un appareil inadapté ne permet pas d'assurer cette fonction de coupure en cas de danger (risque d'électrisation, voire d'électrocution), d'incendie ou d'intervention sur l'installation électrique.

Protection différentielle à l'origine de l'installation : Ce dispositif permet de protéger les personnes contre les risques de choc électrique lors d'un défaut d'isolement sur un matériel électrique.
Son absence ou son mauvais fonctionnement peut être la cause d'une électrisation, voire d'une électrocution.

Prise de terre et installation de mise à la terre : Ces éléments permettent, lors d'un défaut d'isolement sur un matériel électrique, de dévier à la terre le courant de défaut dangereux qui en résulte.
L'absence de ces éléments ou leur inexistence partielle peut être la cause d'une électrisation, voire d'une électrocution.

Protection contre les surintensités : Les disjoncteurs divisionnaires ou coupe-circuits à cartouche fusible, à l'origine de chaque circuit, permettent de protéger les conducteurs et câbles électriques contre les échauffements anormaux dus aux surcharges ou courts-circuits.
L'absence de ces dispositifs de protection ou leur calibre trop élevé peut être à l'origine d'incendies.

Liaison équipotentielle dans les locaux contenant une baignoire ou une douche : Elle permet d'éviter, lors d'un défaut, que le corps humain ne soit traversé par un courant électrique dangereux.
Son absence privilégie, en cas de défaut, l'écoulement du courant électrique par le corps humain, ce qui peut être la cause d'une électrisation, voire d'une électrocution.

Règles liées aux zones dans les locaux contenant une baignoire ou une douche : Les règles de mise en œuvre de l'installation électrique à l'intérieur de tels locaux permettent de limiter le risque de chocs électriques, du fait de la réduction de la résistance électrique du corps humain lorsque celui-ci est mouillé ou immergé.
Le non-respect de celles-ci peut être la cause d'une électrisation, voire d'une électrocution.

Matériels électriques présentant des risques de contact direct : Les matériels électriques dont des parties nues sous tension sont accessibles (matériels électriques anciens, fils électriques dénudés, bornes de connexion non placées dans une boîte équipée d'un couvercle, matériels électriques cassés...) présentent d'importants risques d'électrisation, voire d'électrocution.

Matériels électriques vétustes ou inadaptés à l'usage : Ces matériels électriques, lorsqu'ils sont trop anciens, n'assurent pas une protection satisfaisante contre l'accès aux parties nues sous tension ou ne possèdent plus un niveau d'isolement suffisant. Lorsqu'ils ne sont pas adaptés à l'usage que l'on veut en faire, ils deviennent très dangereux lors de leur utilisation. Dans les deux cas, ces matériels présentent d'importants risques d'électrisation, voire d'électrocution.

Appareils d'utilisation situés dans des parties communes et alimentés depuis les parties privatives : Lorsque l'installation électrique issue de la partie privative n'est pas mise en œuvre correctement, le contact d'une personne avec la masse d'un matériel électrique en défaut ou une partie active sous tension peut être la cause d'électrisation, voire d'électrocution.

Piscine privée ou bassin de fontaine : Les règles de mise en œuvre de l'installation électrique et des équipements associés à la piscine ou au bassin de fontaine permettent de limiter le risque de chocs électriques, du fait de la réduction de la résistance électrique du corps humain lorsque celui-ci est mouillé ou immergé. Le non-respect de celles-ci peut être la cause d'une électrisation, voire d'une électrocution.

Informations complémentaires

Objectif des dispositions et description des risques encourus

Dispositif(s) différentiel(s) à haute sensibilité protégeant l'ensemble de l'installation électrique : L'objectif est d'assurer rapidement la coupure du courant de l'installation électrique ou du circuit concerné, dès l'apparition d'un courant de défaut même de faible valeur. C'est le cas notamment lors de la défaillance occasionnelle (telle que l'usure normale ou anormale des matériels, l'imprudence ou le défaut d'entretien, la rupture du conducteur de mise à la terre d'un matériel électrique) des mesures classiques de protection contre les risques d'électrisation, voire d'électrocution.

Socles de prise de courant de type à obturateurs : Socles de prise de courant de type à obturateurs : l'objectif est d'éviter l'introduction, en particulier par un enfant, d'un objet dans une alvéole d'un socle de prise de courant sous tension pouvant entraîner des brûlures graves et/ ou l'électrisation, voire l'électrocution.

Socles de prise de courant de type à puits : La présence d'un puits au niveau d'un socle de prise de courant évite le risque d'électrisation, voire d'électrocution, au moment de l'introduction des fiche mâles non isolées d'un cordon d'alimentation.



Annexe - Plans

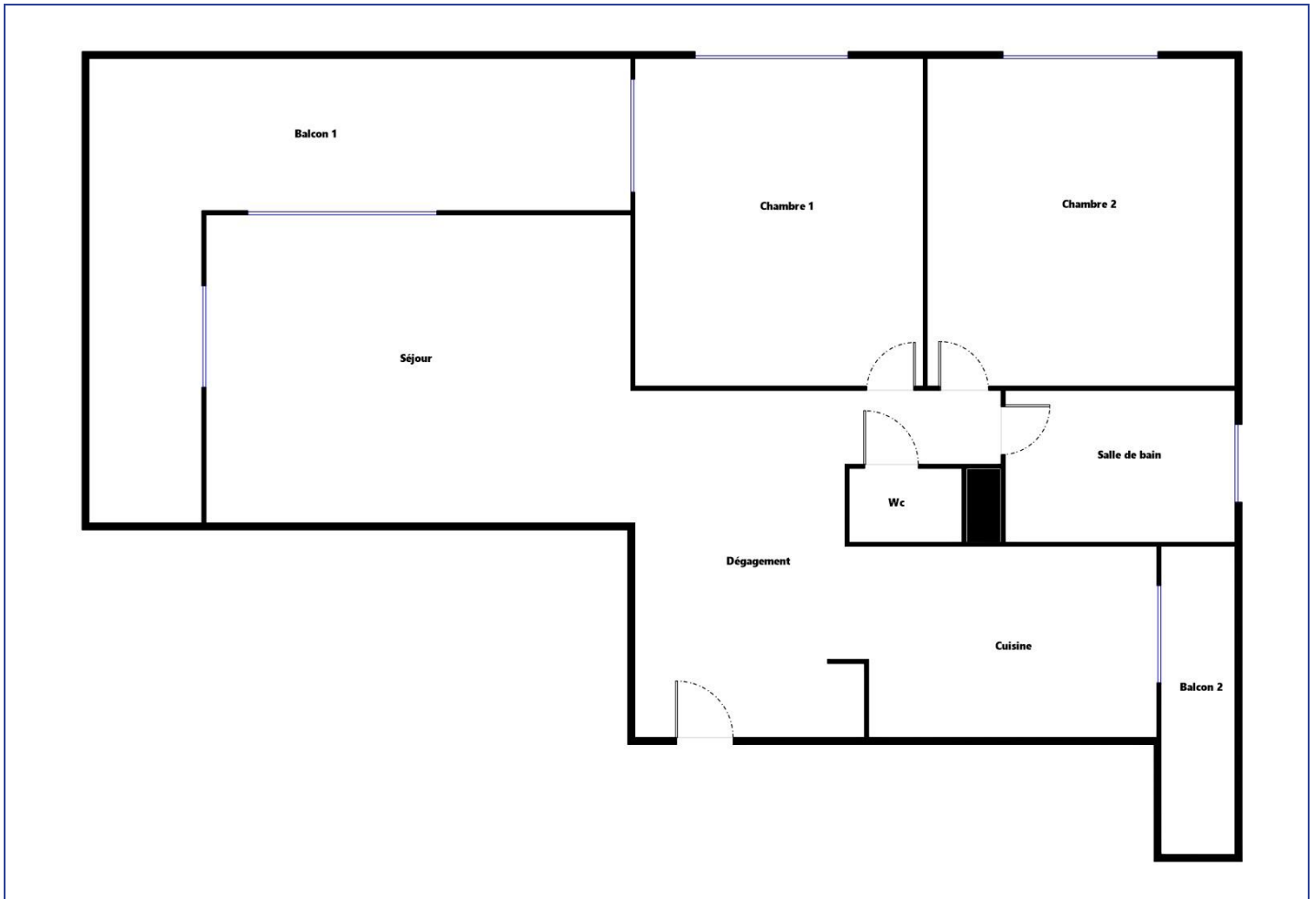

Annexe - Photos





Photo PhEle001

Libellé de l'anomalie : Le dispositif assurant la coupure d'urgence n'est pas situé à l'intérieur du logement ou dans un emplacement accessible directement depuis le logement.

Commentaire : DANS LES PARTIES COMMUNES



Photo n° PhEle002

B11 a3 Il n'y a aucun dispositif différentiel à haute sensibilité inf. ou égal à 30 mA.



Photo PhEle003

Libellé de l'anomalie : Au moins un socle de prise de courant ne comporte pas de broche de terre.

Commentaire : PRISE SDB



Photo PhEle004

Libellé de l'anomalie : Au moins un socle de prise de courant placé à l'extérieur n'est pas protégé par un dispositif différentiel à haute sensibilité = 30 mA.





Photo PhEle005

Libellé de l'anomalie : Local contenant une baignoire ou une douche : l'installation électrique ne répond pas aux prescriptions particulières appliquées à ce local (adéquation entre l'emplacement où est installé le matériel électrique et les caractéristiques de ce dernier – respect des règles de protection contre les chocs électriques liées aux zones).

Règles élémentaires de sécurité et d'usage à respecter (liste non exhaustive)

L'électricité constitue un danger invisible, inodore et silencieux et c'est pourquoi il faut être vigilant quant aux risques qu'elle occasionne (incendie, électrisation, électrocution). Restez toujours attentif à votre installation électrique, vérifiez qu'elle soit et reste en bon état.

Pour limiter les risques, il existe des moyens de prévention simples :

- Ne jamais manipuler une prise ou un fil électrique avec des mains humides
- Ne jamais tirer sur un fil électrique pour le débrancher
- Débrancher un appareil électrique avant de le nettoyer
- Ne jamais toucher les fiches métalliques d'une prise de courant
- Ne jamais manipuler un objet électrique sur un sol humide ou mouillé



Rapport de l'état relatif



à la présence de termites dans le bâtiment

A. Numéro de dossier : **20/07/Delbergue/1193**
Norme méthodologique employée : AFNOR NF P 03-201 – Février 2016
Date du repérage : 27/07/2020
Heure d'arrivée : 15 h 30
Temps passé sur site : 02 h 50

B. - Désignation du ou des bâtiments

Localisation du ou des bâtiments :

Département : **Alpes-Maritimes**

Adresse : **7 chemin des myrtes (530 (app) 521 (cave) 507 (gge))**

Commune : **06310 BEAULIEU SUR MER**

Désignation et situation du ou des lot(s) de copropriété :

..... **bat Victoria, 2^e étage Lot numéro 530 (app) 521 (cave) 507 (gge),
Références cadastrales non communiquées**

Informations collectées auprès du donneur d'ordre :

Présence de traitements antérieurs contre les termites

Présence de termites dans le bâtiment

Fourniture de la notice technique relatif à l'article R 112-4 du CCH si date du dépôt de la demande de permis de construire ou date d'engagement des travaux postérieure au 1/11/2006

Documents fournis:

..... **Néant**

Désignation du (ou des) bâtiment(s) et périmètre de repérage :

..... **Habitation (partie privative d'immeuble)**

..... **Toutes parties accessibles sans démontage ni destruction**

Situation du bien en regard d'un arrêté préfectoral pris en application de l'article L 133-5 du CCH :

..... **Néant**

C. - Désignation du client

Désignation du client :

Nom et prénom : **M. Delbergue Hugues**

Adresse : **7 chemin des myrtes 06310 BEAULIEU SUR MER**

Si le client n'est pas le donneur d'ordre :

Qualité du donneur d'ordre (sur déclaration de l'intéressé) : **Propriétaire**

Nom et prénom : **M. Delbergue Hugues**

Adresse : **7 chemin des myrtes
06310 BEAULIEU SUR MER**

D. - Désignation de l'opérateur de diagnostic

Identité de l'opérateur de diagnostic :

Nom et prénom : **GAUTHIER VERGNE Nicolas**

Raison sociale et nom de l'entreprise : **ACTIV'EXPERTISE PLAINE DU VAR - SAS NICYBELIA**

Adresse : **609 Route du Puy
06670 SAINT MARTIN DU VAR**

Numéro SIRET : **83450018300019**

Désignation de la compagnie d'assurance : ... **AXA**

Numéro de police et date de validité : **10248437704 / 01/06/2020**

Certification de compétence **1870** délivrée par : **GINGER CATED**, le **09/05/2018**

E. - Identification des bâtiments et des parties de bâtiments visités et des éléments infestés ou ayant été infestés par les termites et ceux qui ne le sont pas :

Liste des pièces visitées :

**Dégagement,
Séjour,
Balcon 1,
Chambre 1,
Chambre 2,**

**Salle de bain,
Wc,
Cuisine,
Balcon 2,
Garage,
Cave**

Bâtiments et parties de bâtiments visités (1)	Ouvrages, parties d'ouvrages et éléments examinés (2)	Résultats du diagnostic d'infestation (3)
Dégagement	Sol - Carrelage	Absence d'indices d'infestation de termites
	Mur - Plâtre et Peinture	Absence d'indices d'infestation de termites
	Plafond - Plâtre et Peinture	Absence d'indices d'infestation de termites
	Plinthes - Carrelage	Absence d'indices d'infestation de termites
	Porte - Bois et Vernis	Absence d'indices d'infestation de termites
Séjour	Sol - Carrelage	Absence d'indices d'infestation de termites
	Mur - Plâtre et Peinture	Absence d'indices d'infestation de termites
	Plafond - Plâtre et Peinture	Absence d'indices d'infestation de termites
	Fenêtre - Métal	Absence d'indices d'infestation de termites
Balcon 1	Sol - Carrelage	Absence d'indices d'infestation de termites
	Mur - Béton et Peinture	Absence d'indices d'infestation de termites
	Plafond - béton et Peinture	Absence d'indices d'infestation de termites
Chambre 1	Sol - Carrelage	Absence d'indices d'infestation de termites
	Mur - plâtre et Peinture	Absence d'indices d'infestation de termites
	Plafond - plâtre et peinture	Absence d'indices d'infestation de termites
	Porte - bois et vernis	Absence d'indices d'infestation de termites
	Fenêtre - Métal	Absence d'indices d'infestation de termites
Chambre 2	Sol - Carrelage	Absence d'indices d'infestation de termites
	Mur - plâtre et Peinture	Absence d'indices d'infestation de termites
	Plafond - plâtre et peinture	Absence d'indices d'infestation de termites
	Porte - bois et vernis	Absence d'indices d'infestation de termites
	Fenêtre - Métal	Absence d'indices d'infestation de termites
Salle de bain	Sol - Carrelage	Absence d'indices d'infestation de termites
	Mur - plâtre et faïence	Absence d'indices d'infestation de termites
	Plafond - plâtre et peinture	Absence d'indices d'infestation de termites
	Porte - bois et vernis	Absence d'indices d'infestation de termites
	Fenêtre - Métal	Absence d'indices d'infestation de termites
	Volet - Bois et Peinture	Absence d'indices d'infestation de termites
Wc	Sol - Carrelage	Absence d'indices d'infestation de termites
	Mur - plâtre et faïence	Absence d'indices d'infestation de termites
	Plafond - plâtre et peinture	Absence d'indices d'infestation de termites
	Porte - bois et vernis	Absence d'indices d'infestation de termites
Cuisine	Sol - Carrelage	Absence d'indices d'infestation de termites
	Mur - plâtre et Peinture	Absence d'indices d'infestation de termites
	Plafond - plâtre et peinture	Absence d'indices d'infestation de termites
	Plinthes - Carrelage	Absence d'indices d'infestation de termites
	Fenêtre - Métal	Absence d'indices d'infestation de termites
	Volet - Bois et Peinture	Absence d'indices d'infestation de termites
Balcon 2	Sol - Carrelage	Absence d'indices d'infestation de termites
	Mur - Béton et Peinture	Absence d'indices d'infestation de termites
	Plafond - béton et Peinture	Absence d'indices d'infestation de termites
Garage	Sol - Béton	Absence d'indices d'infestation de termites

Bâtiments et parties de bâtiments visités (1)	Ouvrages, parties d'ouvrages et éléments examinés (2)	Résultats du diagnostic d'infestation (3)
Cave	Mur - Béton	Absence d'indices d'infestation de termites
	Plafond - béton	Absence d'indices d'infestation de termites
	Sol - Béton	Absence d'indices d'infestation de termites
	Mur - Béton	Absence d'indices d'infestation de termites
	Plafond - béton	Absence d'indices d'infestation de termites
	Porte - Bois et Peinture	Absence d'indices d'infestation de termites

(1) Identifier notamment chaque bâtiment et chacune des pièces du bâtiment.

(2) Identifier notamment : ossature, murs, planchers, escaliers, boiseries, plinthes, charpentes...

(3) Mentionner les indices ou l'absence d'indices d'infestation de termites et en préciser la nature et la localisation.

F. – Catégories de termites en cause :

La mission et son rapport sont exécutés conformément à la norme AFNOR NF P 03-201 (Février 2016) et à l'arrêté du 07 mars 2012 modifiant l'arrêté du 29 mars 2007.

La recherche de termites porte sur différentes catégories de termites :

- **Les termites souterrains**, regroupant cinq espèces identifiées en France métropolitaine (Reticulitermes flavipes, reticulitermes lucifugus, reticulitermes banyulensis, reticulitermes grassei et reticulitermes urbis) et deux espèces supplémentaires dans les DOM (Coptotermes et heterotermes),

- **Les termites de bois sec**, regroupant les kalotermes flavicolis présent surtout dans le sud de la France métropolitaine et les Cryptotermes présent principalement dans les DOM et de façon ponctuelle en métropole.

- **Les termites arboricoles**, appartiennent au genre Nasutitermes présent presque exclusivement dans les DOM.

Les principaux indices d'une infestation sont :

- Altérations dans le bois,
- Présence de termites vivants,
- Présence de galeries-tunnels (cordonnets) ou concrétions,
- Cadavres ou restes d'individus reproducteurs,
- Présence d'orifices obturés ou non.

Rappels réglementaires :

L 133-5 du CCH : Lorsque, dans une ou plusieurs communes, des foyers de termites sont identifiés, un arrêté préfectoral, pris sur proposition ou après consultation des conseils municipaux intéressés, délimite les zones contaminées ou susceptibles de l'être à court terme. En cas de démolition totale ou partielle d'un bâtiment situé dans ces zones, les bois et matériaux contaminés sont incinérés sur place ou traités avant tout transport si leur destruction par incinération sur place est impossible. La personne qui a procédé à ces opérations en fait la déclaration en mairie.

Article L 112-17 du CCH : Les règles de construction et d'aménagement applicables aux ouvrages et locaux de toute nature quant à leur résistance aux termites et aux autres insectes xylophages sont fixées par décret en Conseil d'Etat. Ces règles peuvent être adaptées à la situation particulière de la Guadeloupe, de la Guyane, de la Martinique, de La Réunion, de Mayotte et de Saint-Martin.

G. – Identification des bâtiments et parties du bâtiment (pièces et volumes) n'ayant pu être visités et justification :

Néant

H. - Identification des ouvrages, parties d'ouvrages et éléments qui n'ont pas été examinés et justification :

Localisation	Liste des ouvrages, parties d'ouvrages
Néant	-

Nota : notre cabinet s'engage à retourner sur les lieux afin de compléter le constat aux parties d'immeubles non visités, dès lors que les dispositions permettant un contrôle des zones concernées auront été prises par le propriétaire ou son mandataire.

I. - Constatations diverses :

Localisation	Liste des ouvrages, parties d'ouvrages	Observations et constatations diverses
Néant	-	-

Note 1 : Si le donneur d'ordre le souhaite, il fait réaliser une recherche de ces agents dont la méthodologie et les éléments sont décrits dans la norme NF-P 03-200.

J. - Moyens d'investigation utilisés :

La mission et son rapport sont exécutés conformément à la norme AFNOR NF P 03-201 (Février 2016), à l'article L.133-5, L.133-6, L 271-4 à 6, R133-7 et à l'arrêté du 07 mars 2012 modifiant l'arrêté du 29 mars 2007. La recherche de termites porte sur les termites souterrain, termites de bois sec ou termites arboricole et est effectuée jusqu'à 10 mètres des extérieurs de l'habitation, dans la limite de la propriété.

Moyens d'investigation :

- Examen visuel des parties visibles et accessibles.
- Sondage manuel systématique des boiseries à l'aide d'un poinçon.
- Utilisation d'un ciseau à bois en cas de constatation de dégradations.
- Utilisation d'une échelle en cas de nécessité.
- À l'extérieur une hachette est utilisée pour sonder le bois mort.

Représentant du propriétaire (accompagnateur) :

M. Delbergue

Commentaires (Ecart par rapport à la norme, ...) :

Néant

K. - VISA et mentions :

Mention 1 : Le présent rapport n'a de valeur que pour la date de la visite et est exclusivement limité à l'état relatif à la présence de termites dans le bâtiment objet de la mission.

Mention 2 : L'intervention n'a pas eu pour but de donner un diagnostic de la résistance mécanique des bois et matériaux.

Nota 2 : Dans le cas de la présence de termites, il est rappelé l'obligation de déclaration en mairie de l'infestation prévue aux articles L.133-4 et R. 133-3 du code de la construction et de l'habitation.

Nota 3 : Conformément à l'article L-271-6 du CCH, l'opérateur ayant réalisé cet état relatif à la présence de termites n'a aucun lien de nature à porter atteinte à son impartialité et à son indépendance ni avec le propriétaire ou son mandataire qui fait appel à lui, ni avec une entreprise pouvant réaliser des travaux sur des ouvrages pour lesquels il lui est demandé d'établir cet état.

*Nota 4 : Le présent rapport est établi par une personne dont les compétences sont certifiées par **GINGER CATED 12 avenue Gay Lussac ZAC LA CLEF ST PIERRE 78990 ELANCOURT (détail sur www.cofrac.fr programme n°4-4-11)***



Visite effectuée le **27/07/2020**.
Fait à **BEAULIEU SUR MER**, le **27/07/2020**

Par : **GAUTHIER VERGNE Nicolas**



Signature du représentant :

Annexe – Plans – croquis

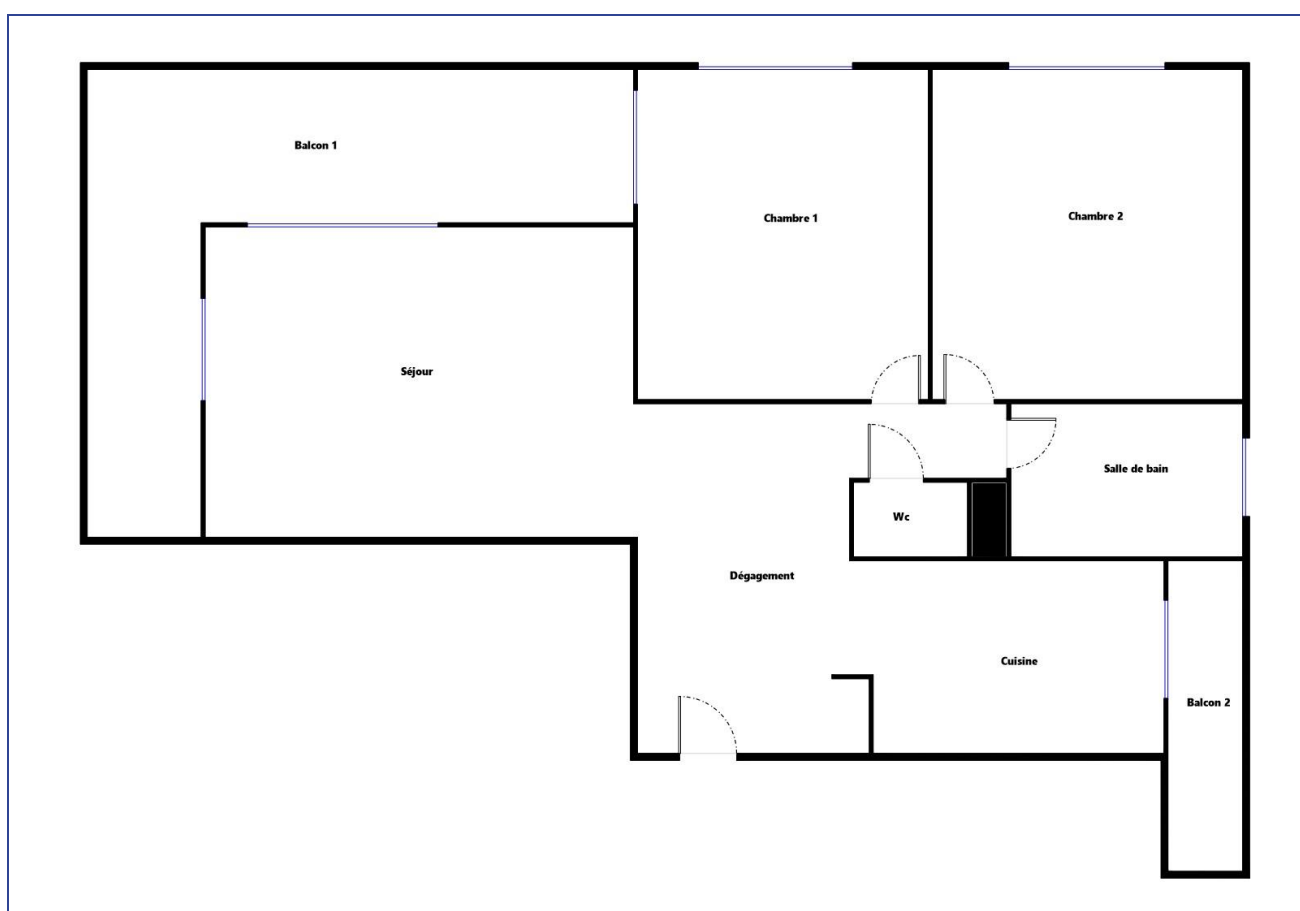

Annexe – Ordre de mission / Assurance / Attestation sur l'honneur

Aucun document n'a été mis en annexe



Votre Agent Général
M MORANDEAU DENIS
26 AV VICTOR HUGO
84200 CARPENTRAS
☎ **0490630038**
📠 **04 90 60 53 46**



Assurance et Banque

N°ORIAS **13 004 668 (DENIS MORANDEAU)**
Site ORIAS www.orlas.fr

NICYBELIA
609 RTEDU PUY
06670 ST MARTIN DU VAR

Votre contrat

Responsabilité Civile Prestataire
Souscrit le **01/06/2018**

Vos références

Contrat
10248437704
Client
3348327404

Date du courrier
01 juin 2020

Votre attestation Responsabilité Civile Prestataire

AXA France IARD atteste que :
NICYBELIA

Est titulaire du contrat d'assurance n° **10248437704** ayant pris effet le **01/06/2018**.
Ce contrat garantit les conséquences pécuniaires de la Responsabilité civile pouvant lui incomber du fait de l'exercice des activités suivantes :

**DIAGNOSTICS TECHNIQUES IMMOBILIERS ADHERENT DE LA FRANCHISE
ACTIV'EXPERTISE**

La garantie s'exerce à concurrence des montants de garanties figurant dans le tableau ci-après.

La présente attestation est valable du **01/06/2020** au **01/06/2021** et ne peut engager l'assureur au-delà des limites et conditions du contrat auquel elle se réfère.

Guillaume Borie
Directeur Général Délégué





Vos références

Contrat
10248437704
Client
3348327404

Nature des garanties

Nature des garanties	Limites de garanties en €
Tous dommages corporels, matériels et immatériels consécutifs confondus (autres que ceux visés au paragraphe "autres garanties" ci-après)	9 000 000 € par année d'assurance
<u>Dont :</u> Dommages corporels	9 000 000 € par année d'assurance
Dommages matériels et immatériels consécutifs confondus	1 200 000 € par année d'assurance

Autres garanties

Nature des garanties	Limites de garanties en €
Atteinte accidentelle à l'environnement (tous dommages confondus)(article 3.1 des conditions générales)	750 000 € par année d'assurance
Responsabilité civile professionnelle (tous dommages confondus)	500 000 € par année d'assurance dont 300 000 € par sinistre
Dommages immatériels non consécutifs autres que ceux visés par l'obligation d'assurance (article 3.2 des conditions générales)	150 000 € par année d'assurance
Dommages aux biens confiés (selon extension aux conditions particulières)	150 000 € par sinistre
Reconstitution de documents/ médias confiés (selon extension aux conditions particulières)	30 000 € par sinistre

C.G. : Conditions Générales du contrat.

AXA France IARD. S.A. au capital de 214 799 030 €. 722 057 460 R.C.S. PARIS. TVA intracommunautaire n° FR 14 22 057 460 • AXA France Vie. S.A. au capital de 487 725 073,50 €. 310 499 959 R.C.S Paris. TVA intracommunautaire n° FR 62 310 499 959 • AXA Assurances IARD Mutuelle. Société d'Assurance Mutuelle à cotisations fixes contre l'incendie, les accidents et risques divers Siren 775 699 308. TVA intracommunautaire n° FR 39 775 699 309 • AXA Assurances Vie Mutuelle. Société d'Assurance Mutuelle sur la vie et de capitalisation à cotisations fixes. Siren 353 457 245 - TVA intracommunautaire n° FR 48 353 457 245 • Sièges sociaux : 313 Terrasses de l'Arche 92727 Nanterre cedex • Entreprises régies par le Code des Assurances. Opérations d'assurances exonérées de TVA - art. 261-C CGI - sauf pour les garanties portées par AXA Assistance France Assurances

2/2

Etat des Risques et Pollutions

En application des articles L125-5 à 7 et R125-26 du code de l'environnement.

Référence : 20/07/Delbergue/1193

Date de réalisation : 28 juillet 2020 (Valable 6 mois)

Selon les informations mises à disposition par arrêté préfectoral :

N° IAL06011110731 du 31 juillet 2011.

REFERENCES DU BIEN

Adresse du bien

7 Chemin des Myrtes
06310 Beaulieu-sur-Mer

Vendeur

M. Delbergue Hugues

Acquéreur

-

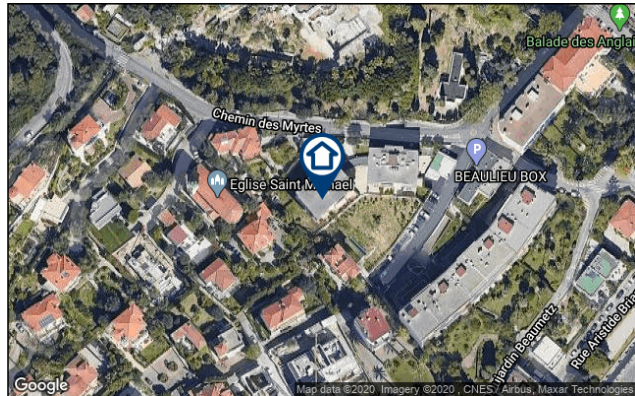

SYNTHESE

A ce jour, la commune de Beaulieu-sur-Mer est soumise à l'obligation d'Information Acquéreur Locataire (IAL). Une déclaration de sinistre indemnisé est nécessaire.

Votre commune				Votre immeuble		
Type	Nature du risque	Etat de la procédure	Date	Concerné	Travaux	Réf.
PPRn	Feu de forêt	prescrit	16/12/2003	oui	non	p.4
PPRn	Mouvement de terrain	approuvé	10/08/1998	non	non	p.4
PPRn	Séisme	approuvé	10/08/1998	oui	non	p.5
Zonage de sismicité : 4 - Moyenne*				oui	-	-
Zonage du potentiel radon : 1 - Faible**				non	-	-

* Zonage sismique de la France d'après l'annexe des articles R563-1 à 8 du Code de l'Environnement modifiés par les Décrets n°2010-1254 et n°2010-1255 du 22 octobre 2010 ainsi que par l'Arrêté du 22 octobre 2010 (nouvelles règles de construction parasismique - EUROCODE 8).

** Situation de l'immeuble au regard des zones à potentiel radon du territoire français définies à l'article R.1333-29 du code de la santé publique modifié par le Décret n°2018-434 du 4 juin 2018, délimitées par l'Arrêté interministériel du 27 juin 2018.

Informations complémentaires	Zone
Zonage du retrait-gonflement des argiles	Aléa Moyen (2)
Plan d'Exposition au Bruit*	Aucun

* Information cartographique consultable en mairie et en ligne à l'adresse suivante : <https://www.geoportail.gouv.fr/donnees/plan-dexposition-au-bruit-peb>

SOMMAIRE

Synthèse.....	1
Imprimé officiel.....	3
Localisation sur cartographie des risques.....	4
Déclaration de sinistres indemnisés.....	6
Prescriptions de travaux, Documents de référence, Conclusions.....	7
Annexes.....	8

Etat des Risques et Pollutions

aléas naturels, miniers ou technologiques, sismicité et pollution des sols

en application des articles L.125-5 à 7, R.125-26, R.563-4 et D.563-8-1 du Code de l'environnement et de l'article L.174-5 du nouveau Code minier

1. Cet état, relatif aux obligations, interdictions, servitudes et prescriptions définies vis-à-vis des risques naturels, miniers ou technologiques concernant l'immeuble, est établi sur la base des informations mises à disposition par arrêté préfectoral

n° du

Situation du bien immobilier (bâti ou non bâti)

Document réalisé le : 28/07/2020

2. Adresse

3. Situation de l'immeuble au regard de plans de prévention des risques naturels [PPRn]

L'immeuble est situé dans le périmètre d'un PPRn

prescrit

oui non

L'immeuble est situé dans le périmètre d'un PPRn

appliqué par anticipation

oui non

L'immeuble est situé dans le périmètre d'un PPRn

approuvé

oui non

Les risques naturels pris en compte sont liés à :

(les risques grisés ne font pas l'objet d'une procédure PPR sur la commune)

Inondation

Crue torrentielle

Remontée de nappe

Submersion marine

Avalanche

Mouvement de terrain

Mvt terrain-Sécheresse

Séisme

Cyclone

Eruption volcanique

Feu de forêt

autre

L'immeuble est concerné par des prescriptions de travaux dans le règlement du ou des PPRn

oui non

si oui, les travaux prescrits par le règlement du PPR naturel ont été réalisés

oui non

4. Situation de l'immeuble au regard de plans de prévention des risques miniers [PPRm]

L'immeuble est situé dans le périmètre d'un PPRm

prescrit

oui non

L'immeuble est situé dans le périmètre d'un PPRm

appliqué par anticipation

oui non

L'immeuble est situé dans le périmètre d'un PPRm

approuvé

oui non

Les risques miniers pris en compte sont liés à :

(les risques grisés ne font pas l'objet d'une procédure PPR sur la commune)

Risque miniers

Affaissement

Effondrement

Tassement

Emission de gaz

Pollution des sols

Pollution des eaux

autre

L'immeuble est concerné par des prescriptions de travaux dans le règlement du ou des PPRm

oui non

si oui, les travaux prescrits par le règlement du PPR miniers ont été réalisés

oui non

5. Situation de l'immeuble au regard de plans de prévention des risques technologiques [PPRt]

L'immeuble est situé dans le périmètre d'un PPRt

approuvé

oui non

L'immeuble est situé dans le périmètre d'un PPRt

prescrit

oui non

Les risques technologiques pris en compte sont liés à :

(les risques grisés ne font pas l'objet d'une procédure PPR sur la commune)

Risque Industriel

Effet thermique

Effet de surpression

Effet toxique

Projection

L'immeuble est situé en secteur d'expropriation ou de délaissement

oui non

L'immeuble est situé en zone de prescription

oui non

Si la transaction concerne un logement, les travaux prescrits ont été réalisés

oui non

Si la transaction ne concerne pas un logement, l'information sur le type de risques auxquels l'immeuble est exposé ainsi que leur gravité, probabilité et cinétique, est jointe à l'acte de vente ou au contrat de location

oui non

6. Situation de l'immeuble au regard du zonage réglementaire pour la prise en compte de la sismicité

en application des articles R.563-4 et D.563-8-1 du code de l'environnement modifiés par l'Arrêté et les Décrets n°2010-1254 / 2010-1255 du 22 octobre 2010.

L'immeuble est situé dans une commune de sismicité :

Forte Moyenne Modérée Faible Très faible
zone 5 zone 4 zone 3 zone 2 zone 1

7. Situation de l'immeuble au regard du zonage réglementaire pour la prise en compte du potentiel radon

en application des articles R125-23 du code de l'environnement et R1333-29 du code de la santé publique, modifiés par le Décret n°2018-434 du 4 juin 2018

L'immeuble se situe dans une Zone à Potentiel Radon :

Significatif Faible avec facteur de transfert Faible
zone 3 zone 2 zone 1

8. Information relative aux sinistres indemnisés par l'assurance suite à une catastrophe naturelle

L'information est mentionnée dans l'acte authentique constatant la réalisation de la vente

oui non

9. Situation de l'immeuble au regard de la pollution des sols

L'immeuble est situé dans un Secteur d'Information sur les Sols (SIS)

oui non

Aucun SIS ne concerne cette commune à ce jour

Parties concernées

Vendeur

M. Delbergue Hugues

à le

Acquéreur

-

à le

Attention ! S'ils n'impliquent pas d'obligation ou d'interdiction réglementaire particulière, les aléas connus ou prévisibles qui peuvent être signalés dans les divers documents d'information préventive et concerner le bien immobilier, ne sont pas mentionnés par cet état.

Feu de forêt

PPRn Feu de forêt, prescrit le 16/12/2003

Concerné*

** Aucune cartographie n'est disponible pour ce PPR.
Par conséquent, l'intégralité du territoire communal est considérée comme concernée.*

Mouvement de terrain

PPRn Mouvement de terrain, approuvé le 10/08/1998 (multirisque)

Non concerné*

** L'immeuble n'est pas situé dans le périmètre d'une zone à risques*



*La carte ci-dessus est un extrait de la carte officielle fournie par les services de l'Etat.
Elle est disponible en intégralité dans les annexes de ce rapport.*

Séisme

PPRn Séisme, approuvé le 10/08/1998 (multirisque)

Concerné*

** Conformément à l'annexe des articles R563-1 à R563-8 du Code de l'Environnement modifiés par les Décrets n°2010-1254 et n°2010-1255 du 22 octobre 2010 ainsi que par l'Arrêté du 22 octobre 2010, l'intégralité de la commune est exposée au risque sismique.*

Déclaration de sinistres indemnisés

en application des articles L 125-5 et R125-26 du Code de l'environnement

Si, à votre connaissance, l'immeuble a fait l'objet d'une indemnisation suite à des dommages consécutifs à des événements ayant eu pour conséquence la publication d'un arrêté de catastrophe naturelle, cochez ci-dessous la case correspondante dans la colonne "Indemnisé".

Arrêtés CATNAT sur la commune de Beaulieu-sur-Mer

Risque	Début	Fin	JO	Indemnisé
Par une crue (débordement de cours d'eau) - Par ruissellement et coulée de boue	23/11/2019	24/11/2019	12/06/2020	<input type="checkbox"/>
Marée de tempête	23/11/2019	24/11/2019	29/01/2020	<input type="checkbox"/>
Par une crue (débordement de cours d'eau) - Par ruissellement et coulée de boue				
Par submersion marine	08/11/2011	08/11/2011	03/01/2012	<input type="checkbox"/>
Par une crue (débordement de cours d'eau) - Par ruissellement et coulée de boue				
Par submersion marine	04/05/2010	04/05/2010	26/06/2010	<input type="checkbox"/>
Mouvement de terrain	14/12/2008	15/12/2008	21/10/2009	<input type="checkbox"/>
Par une crue (débordement de cours d'eau) - Par ruissellement et coulée de boue	25/08/2002	26/08/2002	24/01/2003	<input type="checkbox"/>
Par une crue (débordement de cours d'eau) - Par ruissellement et coulée de boue				
Par submersion marine	05/11/2000	06/11/2000	23/03/2001	<input type="checkbox"/>
Mouvement de terrain	05/11/2000	06/11/2000	14/06/2001	<input type="checkbox"/>
Mouvement de terrain	14/10/2000	16/10/2000	29/12/2000	<input type="checkbox"/>
Par une crue (débordement de cours d'eau) - Par ruissellement et coulée de boue	06/06/2000	06/06/2000	22/11/2000	<input type="checkbox"/>
Par une crue (débordement de cours d'eau) - Par ruissellement et coulée de boue	23/10/1999	24/10/1999	19/03/2000	<input type="checkbox"/>
Mouvement de terrain	23/10/1999	24/10/1999	19/03/2000	<input type="checkbox"/>
Par une crue (débordement de cours d'eau) - Par ruissellement et coulée de boue	30/09/1998	30/09/1998	26/02/2000	<input type="checkbox"/>
Séisme	21/04/1995	21/04/1995	31/10/1995	<input type="checkbox"/>
Tempête (vent)	06/11/1982	10/11/1982	22/12/1982	<input type="checkbox"/>
Tempête (vent)	06/11/1982	10/11/1982	06/02/1983	<input type="checkbox"/>

Pour en savoir plus, chacun peut consulter en préfecture ou en mairie, le dossier départemental sur les risques majeurs, le document d'information communal sur les risques majeurs et, sur internet, le portail dédié à la prévention des risques majeurs : www.prim.net

Préfecture : Nice - Alpes-Maritimes
Commune : Beaulieu-sur-Mer

Adresse de l'immeuble :
7 Chemin des Myrtes
06310 Beaulieu-sur-Mer
France

Etabli le : _____

Vendeur : _____

M. Delbergue Hugues

Acquéreur : _____

-

Prescriptions de travaux

Aucune

Documents de référence

- > Règlement du PPRn multirisque, approuvé le 10/08/1998
- > Note de présentation du PPRn multirisque, approuvé le 10/08/1998

Sauf mention contraire, ces documents font l'objet d'un fichier complémentaire distinct et disponible auprès du prestataire qui vous a fourni cet ERP.

Conclusions

L'Etat des Risques délivré par Activ'Expertise France en date du 28/07/2020 fait apparaître que la commune dans laquelle se trouve le bien fait l'objet d'un arrêté préfectoral n°IAL06011110731 en date du 31/07/2011 en matière d'obligation d'information Acqureur Locataire sur les Risques Naturels, Miniers et Technologiques.

Selon les informations mises à disposition dans le Dossier Communal d'Information, le BIEN est ainsi concerné par :

- Le risque Feu de forêt et par le PPRn Feu de forêt prescrit le 16/12/2003.
A ce jour, aucun règlement ne permet de statuer sur la présence ou non de prescriptions de travaux pour ce PPR.
- Le risque Séisme et par la réglementation du PPRn multirisque approuvé le 10/08/1998
Aucune prescription de travaux n'existe pour l'immeuble.
- Le risque sismique (niveau 4, sismicité Moyenne) et par la réglementation de construction parasismique EUROCODE 8

Le BIEN est également concerné par :

- L'aléa retrait-gonflement des argiles (aléa Moyen)
-

Sommaire des annexes

- > Arrêté Préfectoral n° IAL06011110731 du 31 juillet 2011
- > Cartographies :
 - Cartographie réglementaire du PPRn multirisque, approuvé le 10/08/1998
 - Cartographie réglementaire de la sismicité

A titre indicatif, ces pièces sont jointes au présent rapport.



PREFET DES ALPES-MARITIMES

direction
départementale
de l'Équipement
et de l'Agriculture
Alpes-Maritimes

**Arrêté préfectoral portant modification de l'arrêté relatif à l'information des acquéreurs
et des locataires de biens immobiliers sur les risques naturels prévisibles et
technologiques sur la commune de
BEAULIEU-SUR-MER**

Réf. : IAL06011110731

service :
eau - risque

Le préfet des Alpes-Maritimes,
Chevalier de la Légion d'honneur,
Chevalier de l'Ordre national du Mérite,

Vu le code général des collectivités territoriales,
Vu le code de l'environnement, notamment les articles L.125-5 et R.125-23 à R.125-27,
Vu le décret n°2010-1254 du 22 octobre 2010 *relatif à la prévention du risque sismique*, entré en vigueur le 1^{er} mai 2011,
Vu le décret n°2010-1255 du 22 octobre 2010 *portant délimitation des zones de sismicité du territoire français*, entré en vigueur le 1^{er} mai 2011,
Vu l'arrêté préfectoral du 3 février 2006 relatif à la liste des communes où s'applique l'article L.125-5 du code de l'environnement, modifié par l'arrêté préfectoral du 20 novembre 2006 et celui du 25 mai 2011,
Vu l'arrêté préfectoral du 3 février 2006 relatif à l'information des acquéreurs et des locataires de biens immobiliers sur les risques naturels prévisibles et technologiques sur la commune de BEAULIEU-SUR-MER

Sur proposition de M. le Secrétaire général,

ARRETE

Article 1

L'article 1 de l'arrêté préfectoral du 3 février 2006 relatif à l'information des acquéreurs et des locataires de biens immobiliers sur les risques naturels prévisibles et technologiques sur la commune de BEAULIEU-SUR-MER susvisé est modifié comme suit :

Au lieu de :

« Le dossier d'informations est accessible sur le site internet de la direction départementale de l'équipement à l'adresse suivante :

<http://www.alpes-maritimes.equipement.gouv.fr> »

Lire :

« Le dossier d'informations est accessible sur le site internet mis en place par la direction départementale des territoires et de la mer à l'adresse suivante :

<http://www.ial06.fr> »

Article 2

Le dossier d'information visé à l'article 1 de l'arrêté préfectoral du 3 février 2006 relatif à l'information des acquéreurs et des locataires de biens immobiliers sur les risques naturels prévisibles et technologiques sur le commune de BEAULIEU-SUR-MER est mis à jour.

Adresse :

Direction Départementale de
l'Équipement et de l'Agriculture
Centre Administratif Départemental
des Alpes-Maritimes
BP 3003
06 201 NICE CEDEX 3
Tél : 04 93 72 72 72
Fax : 04 93 72 72 12

Fait à Nice, le 31 juillet 2011

Pour le préfet des Alpes-Maritimes,
Le Secrétaire général

Gérard GAVORY

COMMUNE DE BEAULIEU SUR MER



PLAN DE PREVENTION DES RISQUES NATURELS PREVISIBLES DE MOUVEMENTS DE TERRAIN ET DE SEISME

PLAN DE ZONAGE

PRESCRIPTION: N.7.988	DELIBERATION DU C.M.
ENQUETE DU: 1.001 AU 4.004.987	APPROBATION:
ETABLI EN POUVOIR NF PAR LA DIRECTION DEPARTEMENTALE DE L'EQUIPEMENT ET DE L'AMENAGEMENT ET URBANISME	



LEGENDE

-  ZONE ROUGE : Zone inconstructible
-  ZONE BLEUE : Zone soumise à des mesures de prévention
- S : Sismicité G : Glissement
- Eb : Eboulement R : Ravinement

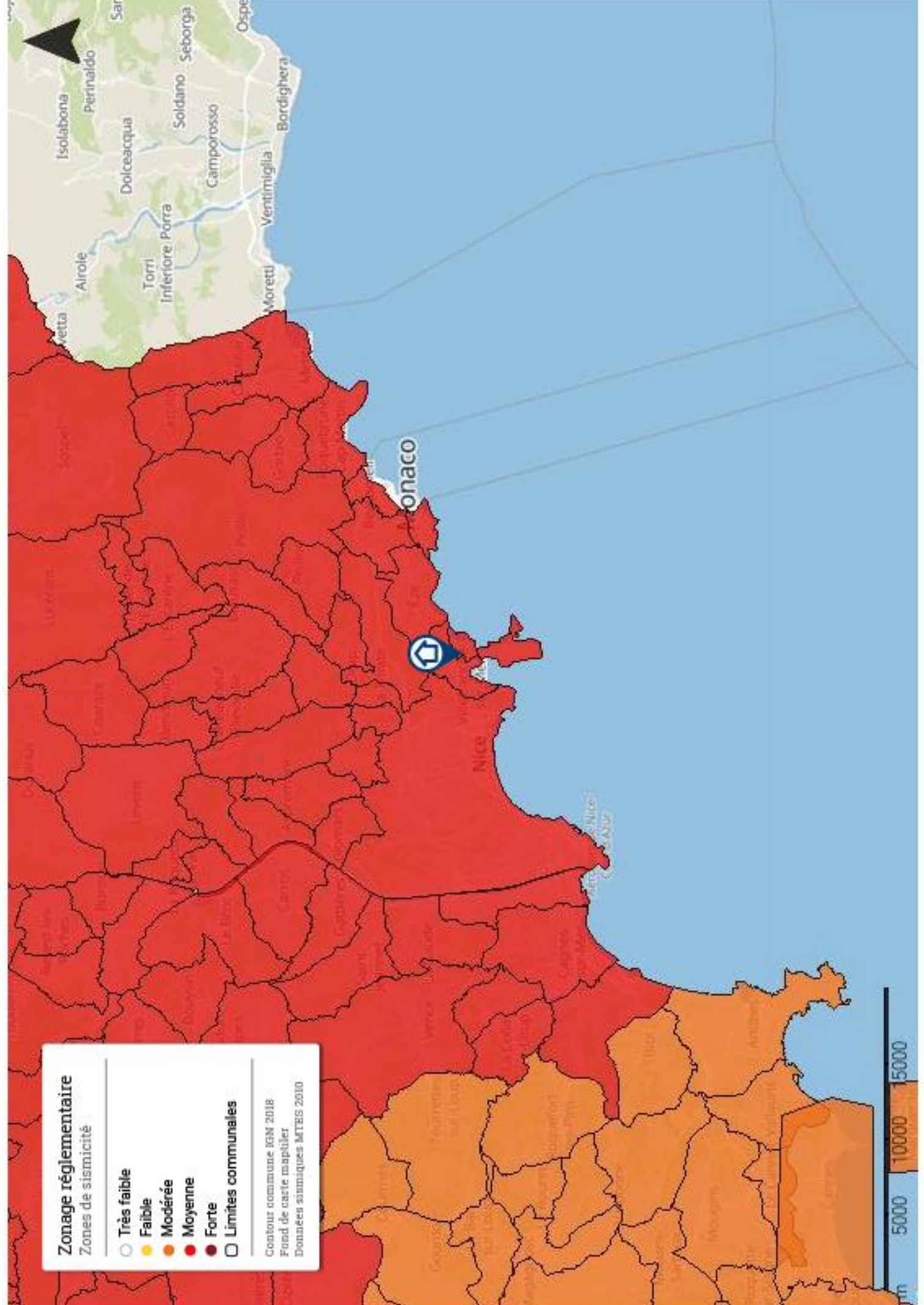

Zonage réglementaire

Zones de sismicité

- Très faible
- Faible
- Modérée
- Moyenne
- Forte
- Limites communales

Contour commune IGN 2018
 Fond de carte mapitiler
 Données sismiques MTEIS 2010

