

DOSSIER DE DIAGNOSTICS TECHNIQUES

Référence : 11175 LES HEURES BLEUES

Le 10/06/2020



Bien : **Appartement n°5**
Adresse : **6 impasse de la Trubesse
64320 IDRON**

Numéro de lot :
Référence Cadastre : **BN - 157**

PROPRIETAIRE

SCI LES HEURES BLEUES Représenté par Mr
 GOUVEIA Olivier
 6 Impasse de la Trubesse
 64320 IDRON-OUSSE-SENDETS

DEMANDEUR

SCI LES HEURES BLEUES Représenté par Mr
 GOUVEIA Olivier
 6 Impasse de la Trubesse
 64320 IDRON-OUSSE-SENDETS

Date de visite : **10/06/2020**
Opérateur de repérage : **LOLIBE Alexandre**

NOTE DE SYNTHÈSE DES CONCLUSIONS

RAPPORT N° 11175 LES HEURES BLEUES

La note de synthèse ne peut en aucun cas être annexée seule à un acte authentique.

Les attestations délivrées restent la propriété de la société ARGIA DIAGNOSTIC jusqu'au règlement de la facture. Elles ne pourront être utilisées par le client avant leur règlement intégral. (Clause de Réserve de propriété - loi 80-335 du 12.05.80)

INFORMATIONS GÉNÉRALES

Type de bien : Appartement n°5 Etage: RDC Adresse : 6 impasse de la Trubesse 64320 IDRON Porte : 5 Propriétaire : SCI LES HEURES BLEUES Représenté par Mr GOUVEIA Olivier	Réf. Cadastre : BN - 157 Bâti : Oui Mitoyenneté : Oui Date du permis de construire : Antérieur au 1 juillet 1997 Date de construction : 1996
---	--

ÉTAT DU BATIMENT RELATIF A LA PRESENCE DE TERMITES

Absence d'indices d'infestation de Termites le jour de la visite.

CONSTAT AMIANTE

Dans le cadre de la mission objet du présent rapport, il n'a pas été repéré de matériaux et produits contenant de l'amiante

DIAGNOSTIC DE PERFORMANCE ÉNERGETIQUE

Consommations énergétiques <small>(en énergie primaire) pour le chauffage, la production d'eau chaude sanitaire et le refroidissement, déduction faite de la production d'électricité à demeure</small>	Emissions de gaz à effet de serre (GES) <small>pour le chauffage, la production d'eau chaude sanitaire et le refroidissement</small>
Consommation conventionnelle : 225 kWh_{ep}/m².an <div style="display: flex; justify-content: space-between;"> <div style="width: 45%;"> <p style="text-align: center;">Logement économe</p> <p style="text-align: center;">Logement énergivore</p> </div> <div style="width: 45%; text-align: center;"> <p>Logement</p> <div style="border: 1px solid black; padding: 2px; width: 40px; margin: 0 auto;">225</div> <p style="font-size: small;">kWh_{ep}/m².an</p> </div> </div>	Estimation des émissions : 9 kg_{eq}CO₂/m².an <div style="display: flex; justify-content: space-between;"> <div style="width: 45%;"> <p style="text-align: center;">Faible émission de GES</p> <p style="text-align: center;">Forte émission de GES</p> </div> <div style="width: 45%; text-align: center;"> <p>Logement</p> <div style="border: 1px solid black; padding: 2px; width: 40px; margin: 0 auto;">9</div> <p style="font-size: small;">kg_{eq}CO₂/m².an</p> </div> </div>

DIAGNOSTIC ÉLECTRICITÉ

L'installation intérieure d'électricité comporte une ou des anomalies pour laquelle ou lesquelles il est recommandé d'agir afin d'éliminer les dangers qu'elle(s) présente(nt).

État des Risques et Pollutions

	Nature du risque	Bien	Travaux
	Inondation PPRn Inondation, révisé le 19/09/2018	Non concerné	non
	Sismicité Zonage sismique : Moyenne	Concerné	non



ETAT DU BATIMENT RELATIF A LA PRESENCE DE TERMITES

Arrêté du 7 décembre 2011, Arrêté du 14 décembre 2009, Arrêté du 29 mars 2007, Article L 133-6 du code de la construction et de l'habitation. Norme NF P 03-201 de mars 2012.

A DESIGNATION DU OU DES BATIMENTS

- Localisation du ou des bâtiments

Désignation du ou des lots de copropriété : **Appartement n°5**

Adresse : **6 impasse de la Trubesse 64320 IDRON**

Référence Cadastre : **BN - 157**

Le site se situe dans une zone délimitée par arrêté préfectoral comme étant infestée par les termites ou susceptible de l'être à court terme.

Descriptif du bien : **Appartement sur deux niveaux**

Encombrement constaté : **Meublé et occupé**

Situation du lot ou des lots de copropriété

Etage : **RDC**

Bâtiment :

Porte : **5**

Escalier :

Mitoyenneté : **OUI** Bâti : **OUI**

Document(s) joint(s) : **Néant**

B DESIGNATION DU CLIENT

- Désignation du client

Nom / Prénom : **SCI LES HEURES BLEUES Représenté par Mr GOUVEIA Olivier**

Qualité :

Adresse : **6 Impasse de la Trubesse
64320 IDRON-OUSSE-SENDETS**

Nom et qualité de la (des) personne(s) présentes sur le site lors de la visite : **Aucun**

C DESIGNATION DE L'OPERATEUR DE DIAGNOSTIC

- Identité de l'opérateur de diagnostic

Nom / Prénom : **LOLIBE Alexandre**

Raison sociale et nom de l'entreprise :

SARL ARGIA DIAGNOSTIC

Adresse : **4 Rue Villefranque 64260 BUZY**

N° siret : **75251117000017**

N° certificat de qualification : **CPDI4428**

Date d'obtention : **15/01/2018**

Le présent rapport est établi par une personne dont les compétences sont certifiées par : **ICERT**

Parc EDONIA

rue de la Terre Victoria

35760 SAINT-GRÉGOIRE

Organisme d'assurance professionnelle : **Allianz I.A.R.D.,**

N° de contrat d'assurance : **56999113**

Date de validité du contrat d'assurance : **31/08/2020**



D IDENTIFICATION DES BATIMENTS ET PARTIES DE BATIMENTS VISITES ET DES ELEMENTS INFESTES OU AYANT ETE INFESTES PAR LES TERMITES ET CEUX QUI NE LE SONT PAS :

Bâtiments et parties de bâtiments visités (1)	Ouvrages, Parties d'Ouvrages et éléments examinés (2)	Résultats du Diagnostic d'Infestation (3) *
Ext.		
Parking n°1		Absence d'indice d'infestation de termites.
Parking n°2		Absence d'indice d'infestation de termites.
RDC		
Séjour/Cuisine	Sol - Béton Carrelage	Absence d'indice d'infestation de termites.
	Mur - Plâtre Peinture et Papier Peint	Absence d'indice d'infestation de termites.
	Plafond - Plâtre Peinture	Absence d'indice d'infestation de termites.
	Porte - Bois et PVC Peinture	Absence d'indice d'infestation de termites.
	Fenêtre - Bois	Absence d'indice d'infestation de termites.
	Plinthe - Bois	Absence d'indice d'infestation de termites.
WC	Sol - Béton Carrelage	Absence d'indice d'infestation de termites.
	Mur - Plâtre Peinture	Absence d'indice d'infestation de termites.
	Plafond - Plâtre Peinture	Absence d'indice d'infestation de termites.
	Porte - Bois Peinture	Absence d'indice d'infestation de termites.
	Plinthe - Bois	Absence d'indice d'infestation de termites.
1er		
Chambre/Salle d'eau	Sol - Béton Revêtement plastique	Absence d'indice d'infestation de termites.
	Mur - Plâtre Papier peint	Absence d'indice d'infestation de termites.
	Plafond - Plâtre Peinture	Absence d'indice d'infestation de termites.
	Porte - Bois Peinture	Absence d'indice d'infestation de termites.
	Fenêtre - Bois	Absence d'indice d'infestation de termites.
	Plinthe - Bois	Absence d'indice d'infestation de termites.

LEGENDE	
(1)	Identifier notamment chaque bâtiment et chacune des pièces du bâtiment.
(2)	Identifier notamment : Ossature, murs, planchers, escaliers, boiseries, plinthes, charpentes, ...
(3)	Mentionner les indices ou l'absence d'indices d'infestation de termites et en préciser la nature
*	Absence d'indice = absence d'indice d'infestation de termites.

E IDENTIFICATION DES BATIMENTS ET PARTIES DU BATIMENTS (PIECES ET VOLUMES) N'AYANT PU ETRE VISITES ET JUSTIFICATION

Parties communes car non missionné par le syndic



F IDENTIFICATION DES OUVRAGES, PARTIES D'OUVRAGES ET ELEMENTS QUI N'ONT PAS ETE EXAMINES ET JUSTIFICATION

Doublages des murs et espaces intérieurs des cloisons (non visibles et non accessibles).

Faces des bois de structure, des plinthes et des menuiseries en contact avec la maçonnerie (non visibles et non accessibles).

Sous faces des parquets (non visibles et non accessibles).

Parquets couverts par différents revêtements (non visibles et non accessibles).

Éléments de charpente entre plafond et couverture (non visibles et non accessibles).

G MOYENS D'INVESTIGATION UTILISES

1. examen visuel des parties visibles et accessibles :

Recherche visuelle d'indices d'infestations (cordonnets ou galeries-tunnels, termites, restes de termites, dégâts, etc.) sur les sols, murs, cloisons, plafonds et ensemble des éléments de bois.

Examen des produits celluloseux non rattachés au bâti (débris de bois, planches, cageots, papiers, cartons, etc.), posés à même le sol et recherche visuelle de présence ou d'indices de présence (dégâts sur éléments de bois, détérioration de livres, cartons, etc.) ;

Examen des matériaux non celluloseux rattachés au bâti et pouvant être altérés par les termites (matériaux d'isolation, gaines électriques, revêtement de sol ou muraux, etc.) ;

Recherche et examen des zones propices au passage et/ou au développement des termites (caves, vides sanitaires, réseaux, arrivées et départs de fluides, regards, gaines, câblages, ventilation, joints de dilatation, espaces créés par le retrait entre les différents matériaux, fentes des éléments porteurs en bois, etc.).

2. sondage mécanique des bois visibles et accessibles :

Sondage non destructif de l'ensemble des éléments en bois. Sur les éléments en bois dégradés les sondages sont approfondis et si nécessaire destructifs. Les éléments en bois en contact avec les maçonneries doivent faire l'objet de sondages rapprochés. Ne sont pas considérés comme sondages destructifs des altérations telles que celles résultant de l'utilisation de poinçons, de lames, etc.

L'examen des meubles est aussi un moyen utile d'investigation.

3. Matériel utilisé :

Poinçon, échelle, lampe torche...

H CONSTATATIONS DIVERSES

NEANT.

NOTE Les indices d'infestation des autres agents de dégradation biologique du bois sont notés de manière générale pour information du donneur d'ordre, il n'est donc pas nécessaire d'en indiquer la nature, le nombre et la localisation précises. Si le donneur d'ordre le souhaite il fait réaliser une recherche de ces agents dont la méthodologie et les éléments sont décrits dans la norme NF P 03-200.

RESULTATS

Absence d'indices d'infestation de Termites le jour de la visite.

NOTE

Conformément à l'article L 133-6 du Livre Ier, Titre III, Chapitre III du code de la construction et de l'habitation, cet état du bâtiment relatif à la présence de termites est utilisable jusqu'au **09/12/2020**.

Le présent rapport n'a de valeur que pour la date de la visite et est exclusivement limité à l'état relatif à la présence de termites dans le bâtiment objet de la mission.

L'intervention n'a pas eu pour but de donner un diagnostic de la résistance mécanique des bois et matériaux.



CACHET DE L'ENTREPRISE

Signature de l'opérateur

Référence : **11175 LES HEURES BLEUES T**

Fait à : **BUZY** le : **10/06/2020**

Visite effectuée le : **10/06/2020**

Durée de la visite : **1 h 00 min**

Nom du responsable : **LADEVESE Olivier**

Opérateur : Nom : **LOLIBE**

Prénom : **Alexandre**

Le présent rapport ne peut être reproduit que dans son intégralité, et avec l'accord écrit de son signataire.

Nota 1: Dans le cas de la présence de termites, il est rappelé l'obligation de déclaration en mairie de l'infestation prévue aux articles L. 133-4 et R. 133-3 du code de la construction et de l'habitation.

Nota 2: Conformément à l'article L 271-6 du CCH, l'opérateur ayant réalisé cet état relatif à la présence de termites n'a aucun lien de nature à porter atteinte à son impartialité et à son indépendance ni avec le propriétaire ou son mandataire qui fait appel à lui, ni avec une entreprise pouvant réaliser des travaux sur des ouvrages pour lesquels il lui est demandé d'établir cet état.

11175 LES HEURES BLEUES T

4/4

argiadiagnostic

Siège social : 6 rue Henri Desgrange 40990 SAINT-PAUL-LÈS-DAX - Tél : 05.24.26.59.89
Bureau : 21 rue Docteur Wauthier 64500 ST JEAN DE LUZ – Tél. : 07.77.99.24.65 – Bureau : 4 rue Villefranque 64260 BUZY – Tél. : 06.19.91.71.19
Code APE : 7120B - R.C.S. DAX 752 511 170 - Capital : 2.000,00 €
Courriel : argiadiagnostic@hotmail.fr - Site : www.argiadiagnostic.com

Rapport de mission de repérage des matériaux et produits contenant de l'amiante pour l'établissement du constat établi à l'occasion de la vente d'un immeuble bâti

Articles R.1334-29-7, R.1334-14, R.1334-15 et 16, R.1334-20 et 21 du Code de la Santé Publique (introduits par le Décret n°2011-629 du 3 juin 2011) ;
Arrêtés du 12 décembre 2012 ;

A	INFORMATIONS GENERALES
A.1	DESIGNATION DU BATIMENT
Nature du bâtiment : Appartement n°5 Cat. du bâtiment : Habitation (Parties privatives d'immeuble collectif d'habitation)	
Porte : 5 Propriété de: SCI LES HEURES BLEUES Représenté par Mr GOUVEIA Olivier 6 Impasse de la Trubesse 64320 IDRON-OUSSE-SENDETS	
Nombre de Locaux : Etage : RDC Numéro de Lot : Référence Cadastrale : BN - 157 Date du Permis de Construire : Antérieur au 1 juillet 1997 Adresse : 6 impasse de la Trubesse 64320 IDRON	

A.2	DESIGNATION DU DONNEUR D'ORDRE
Nom : SCI LES HEURES BLEUES Représenté par Mr GOUVEIA Olivier	
Adresse : 6 Impasse de la Trubesse 64320 IDRON-OUSSE-SENDETS	Documents fournis : Néant Moyens mis à disposition : Néant
Qualité :	

A.3	EXECUTION DE LA MISSION
Rapport N° : 11175 LES HEURES BLEUES A	
Date d'émission du rapport : 10/06/2020	
Le repérage a été réalisé le : 10/06/2020	
Accompagnateur : Aucun	
Par : LOLIBE Alexandre	
Laboratoire d'Analyses : LABORATOIRE DES PYRENEES ET DES LANDES	
N° certificat de qualification : CPDI4428	
Date d'obtention : 23/11/2017	
Adresse laboratoire : Centre Kennedy Rue Edwin Aldrin 65000 TARBES	
Le présent rapport est établi par une personne dont les compétences sont certifiées par :	
ICERT	
Numéro d'accréditation : 1-1059	
Organisme d'assurance professionnelle : Allianz I.A.R.D.,	
Adresse assurance :	
N° de contrat d'assurance : 56999113	
Date de commande : 10/06/2020	
Date de validité : 31/08/2020	

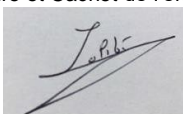
B	CACHET DU DIAGNOSTIQUEUR
Signature et Cachet de l'entreprise 	Date d'établissement du rapport : Fait à BUZY le 10/06/2020 Cabinet : ARGIA DIAGNOSTIC Nom du responsable : LADEVESE Olivier Nom du diagnostiqueur : LOLIBE Alexandre

Le présent rapport ne peut être reproduit que dans son intégralité, et avec l'accord écrit de son signataire.

Ce rapport ne peut être utilisé pour satisfaire aux exigences du repérage avant démolition ou avant travaux.

C CONCLUSION(S)

Dans le cadre de la mission objet du présent rapport, il n'a pas été repéré de matériaux et produits contenant de l'amiante

Liste des locaux non visités et justification

Aucun

Liste des éléments non inspectés et justification

Aucun

D PROGRAMME DE REPERAGE

La mission porte sur le repérage de l'amiante dans les éléments suivants (liste A et liste B de l'annexe 13-9 du code de la santé publique) :

Liste A de l'annexe 13-9 du code de la santé publique (Art R.1334-20)

COMPOSANT À SONDER OU À VÉRIFIER
Flocages
Calorifugeages
Faux plafonds

L'opérateur communiquera au préfet les rapports de repérage de certains établissements dans lesquels il a identifié des matériaux de la liste A contenant de l'amiante dégradés, qui nécessitent des travaux de retrait ou confinement ou une surveillance périodique avec mesure d'empoussièrement. Cette disposition a pour objectif de mettre à la disposition des préfets toutes les informations utiles pour suivre ces travaux à venir et le respect des délais. Parallèlement, le propriétaire transmettra au préfet un calendrier de travaux et une information sur les mesures conservatoires mises en œuvre dans l'attente des travaux. Ces transmissions doivent également permettre au préfet d'être en capacité de répondre aux cas d'urgence (L.1334-16)

Liste B de l'annexe 13-9 du code de la santé publique (Art R.1334-21)

COMPOSANT DE LA CONSTRUCTION	PARTIE DU COMPOSANT À VÉRIFIER OU À SONDER
1. Parois verticales intérieures	
Murs et cloisons « en dur » et poteaux (périphériques et intérieurs). Cloisons (légères et préfabriquées), gaines et coffres.	Enduits projetés, revêtements durs (plaques menuiserie, amiante-ciment) et entourages de poteaux (carton, amiante-ciment, matériau sandwich, carton + plâtre), coffrage perdu. Enduits projetés, panneaux de cloisons.
2. Planchers et plafonds	
Plafonds, poutres et charpentes, gaines et coffres. Planchers.	Enduits projetés, panneaux collés ou vissés. Dalles de sol
3. Conduits, canalisations et équipements intérieurs	
Conduits de fluides (air, eau, autres fluides...) Clapets/volets coupe-feu Portes coupe-feu. Vide-ordures.	Conduits, enveloppes de calorifuges. Clapets, volets, rebouchage. Joints (tresses, bandes). Conduits.
4. Éléments extérieurs	
Toitures. Bardages et façades légères. Conduits en toiture et façade.	Plaques, ardoises, accessoires de couverture (composites, fibres-ciment), bardeaux bitumineux. Plaques, ardoises, panneaux (composites, fibres-ciment). Conduits en amiante-ciment : eaux pluviales, eaux usées, conduits de fumée.

E CONDITIONS DE REALISATION DU REPERAGE

Date du repérage : 10/06/2020

Le repérage a pour objectif une recherche et un constat de la présence de matériaux ou produits contenant de l'amiante selon la liste citée au programme de repérage.

Conditions spécifiques du repérage :

Ce repérage est limité aux matériaux accessibles sans travaux destructifs c'est-à-dire n'entraînant pas de réparation, remise en état ou ajout de matériau ou ne faisant pas perdre sa fonction au matériau.

En conséquence, les revêtements et doublages (des plafonds, murs, sols ou conduits) qui pourraient recouvrir des matériaux susceptibles de contenir de l'amiante ne peuvent pas être déposés ou détruits.

Procédures de prélèvement :

Les prélèvements sur des matériaux ou produits susceptibles de contenir de l'amiante sont réalisés en vertu des dispositions du Code du Travail.

Le matériel de prélèvement est adapté à l'opération à réaliser afin de générer le minimum de poussières. Dans le cas où une émission de poussières est prévisible, le matériau ou produit est mouillé à l'eau à l'endroit du prélèvement (sauf risque électrique) et, si nécessaire, une protection est mise en place au sol ; de même, le point de prélèvement est stabilisé après l'opération (pulvérisation de vernis ou de laque, par exemple).

Pour chaque prélèvement, des outils propres et des gants à usage unique sont utilisés afin d'éliminer tout risque de contamination croisée. Dans tous les cas, les équipements de protection individuelle sont à usage unique.

L'accès à la zone à risque (sphère de 1 à 2 mètres autour du point de prélèvement) est interdit pendant l'opération. Si l'accompagnateur doit s'y tenir, il porte les mêmes équipements de protection individuelle que l'opérateur de repérage.

L'échantillon est immédiatement conditionné, après son prélèvement, dans un double emballage individuel étanche.

Les informations sur toutes les conditions existantes au moment du prélèvement susceptibles d'influencer l'interprétation des résultats des analyses (environnement du matériau, contamination éventuelle, etc.) seront, le cas échéant, mentionnées dans la fiche d'identification et de cotation en annexe.

Liste des écarts, adjonctions ou suppression d'information de la norme NFX 46-020 - Août 2017 :

Sens du repérage pour évaluer un local :

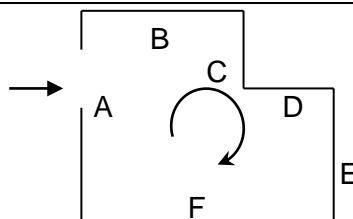

F RAPPORTS PRECEDENTS

Aucun rapport précédemment réalisé ne nous a été fourni.

G RESULTATS DETAILLES DU REPERAGE

LISTE DES PIECES VISITEES/NON VISITEES ET JUSTIFICATION

N°	Local / partie d'immeuble	Etage	Visitée	Justification
1	Séjour/Cuisine	RDC	OUI	
2	WC	RDC	OUI	
3	Chambre/Salle d'eau	1er	OUI	
4	Parking n°1	Ext.	OUI	
5	Parking n°2	Ext.	OUI	

LA LISTE DES MATERIAUX OU PRODUITS CONTENANT DE L'AMIANTE, SUR DECISION DE L'OPERATEUR

Néant

LA LISTE DES MATERIAUX OU PRODUITS CONTENANT DE L'AMIANTE, APRES ANALYSE

Néant

LA LISTE DES MATERIAUX SUSCEPTIBLES DE CONTENIR DE L'AMIANTE, MAIS N'EN CONTENANT PAS.

Néant

RESULTATS HORS CHAMP D'INVESTIGATION (matériaux non visés par la liste A ou la liste B de l'annexe 13/9 du code de la santé publique)

Néant

LEGENDE

Présence	A : Amiante	N : Non Amianté	a? : Probabilité de présence d'Amiante	
Etat de dégradation des Matériaux	F, C, FP	BE : Bon état	DL : Dégradations locales	ME : Mauvais état
	Autres matériaux	MND : Matériau(x) non dégradé(s)		MD : Matériau(x) dégradé(s)
Obligation matériaux de type Flocage, calorifugeage ou faux-plafond (résultat de la grille d'évaluation)	1 Faire réaliser une évaluation périodique de l'état de conservation			
	2 Faire réaliser une surveillance du niveau d'empoussièrement			
	3 Faire réaliser des travaux de retrait ou de confinement			
Recommandations des autres matériaux et produits. (résultat de la grille d'évaluation)	EP Evaluation périodique			
	AC 1 Action corrective de premier niveau			
	AC 2 Action corrective de second niveau			

COMMENTAIRES

Néant

H ELEMENTS D'INFORMATION

Les maladies liées à l'amiante sont provoquées par l'inhalation des fibres. Toutes les variétés d'amiante sont classées comme substances cancérigènes avérées pour l'homme. L'inhalation de fibres d'amiante est à l'origine de cancers (mésothéliomes, cancers broncho-pulmonaires), et d'autres pathologies non cancéreuses (épanchements pleuraux, plaques pleurales).

L'identification des matériaux et produits contenant de l'amiante est un préalable à l'évaluation et à la prévention des risques liés à l'amiante. Elle doit être complétée par la définition et la mise en œuvre de mesures de gestion adaptées et proportionnées pour limiter l'exposition des occupants présents temporairement ou de façon permanente dans l'immeuble. L'information des occupants présents temporairement ou de façon permanente est un préalable essentiel à la prévention du risque d'exposition à l'amiante.

Il convient donc de veiller au maintien du bon état de conservation des matériaux et produits contenant de l'amiante afin de remédier au plus tôt aux situations d'usure anormale ou de dégradation.

Il conviendra de limiter autant que possible les interventions sur les matériaux et produits contenant de l'amiante qui ont été repérés et de faire appel aux professionnels qualifiés notamment dans le cas de retrait ou de confinement de ce type de matériau ou produit.

Enfin, les déchets contenant de l'amiante doivent être éliminés dans des conditions strictes, renseignez-vous auprès de votre mairie ou votre préfecture. Pour connaître les centres d'élimination près de chez vous consultez la base de données «déchets» gérée par l'ADEME directement accessible sur le site Internet www.sinoe.org

ANNEXE 1 – CROQUIS

PLANCHE DE REPERAGE USUEL				Adresse de l'immeuble :	6 impasse de la Trubesse 64320 IDRON
N° dossier :	11175 LES HEURES BLEUES				
N° planche :	1/2	Version :	0	Type :	Croquis
Origine du plan :	Cabinet de diagnostics			Bâtiment – Niveau :	Croquis N°1



PLANCHE DE REPERAGE USUEL					
N° dossier :	11175 LES HEURES BLEUES			Adresse de l'immeuble :	6 impasse de la Trubesse 64320 IDRON
N° planche :	2/2	Version :	0		
Origine du plan :	Cabinet de diagnostics			Bâtiment – Niveau :	Croquis N°2

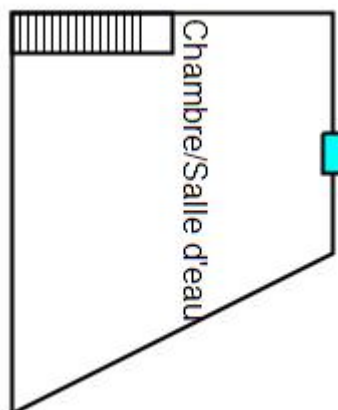



DIAGNOSTIC DE PERFORMANCE ENERGETIQUE – Logement (6.1)

Décret n° 2006-1114 du 5 septembre 2006, Décret n° 2006-1147 du 14 septembre 2006, Arrêté du 8 février 2012 modifiant l'arrêté du 15 septembre 2006, Arrêté du 27 janvier 2012 modifiant l'arrêté du 15 septembre 2006, Arrêté du 17 octobre 2012, Arrêté du 24 décembre 2012



A INFORMATIONS GENERALES	
Date du rapport : N° de rapport : Valable jusqu'au : Type de bâtiment : Nature : Année de construction : Surface habitable :	10/06/2020 11175 LES HEURES BLEUES 09/06/2030 Immeuble Collectif Appartement n°5 1996 32 m ²
Diagnostiqueur : Signature :	LOLIBE Alexandre 
Adresse : Etage : N° de Lot :	6 impasse de la Trubesse 64320 IDRON INSEE : 64269 RDC N° de Lot :
Propriétaire : Nom : Adresse :	SCI LES HEURES BLEUES Représenté par Mr GOUVEIA Olivier 6 Impasse de la Trubesse 64320 IDRON-OUSSE-SENDETS
Référence ADEME : 2064V10023480	
Propriétaire des installations communes (s'il y a lieu) : Nom : Adresse :	

B CONSOMMATIONS ANNUELLES PAR ENERGIE

Obtenues par la méthode 3CL - DPE, version 1.3, estimé à l'immeuble / au logement*, prix moyen des énergies indexés au 15/08/2015

	Consommation en énergie finale (détail par énergie et par usage en kWh _{ef})	Consommation en énergie primaire (détail par usage en kWh _{ep})	Frais annuels d'énergie (TTC)
Chauffage	Electrique 1 324	3 417	183,00 €
Eau chaude sanitaire	Electrique 1 472	3 798	161,00 €
Refroidissement			
Consommations d'énergie pour les usages recensés	2 796	7 215	437,00 € ⁽¹⁾

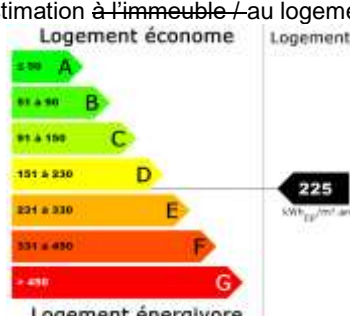
⁽¹⁾ coût éventuel des abonnements inclus

Consommations énergétiques (en énergie primaire) pour le chauffage, la production d'eau chaude sanitaire et le refroidissement	Emissions de gaz à effet de serre (GES) pour le chauffage, la production d'eau chaude sanitaire et le refroidissement
Consommation conventionnelle : 225 kWh _{EP} /m ² .an Sur la base d'estimation à l'immeuble / au logement*	Estimation des émissions : 9 kg _{eqCO2} /m ² .an
	

* rayer la mention inutile

**C DESCRIPTIF DU LOT À LA VENTE ET DE SES EQUIPEMENTS****C.1 DESCRIPTIF DU LOGEMENT****TYPE(S) DE MUR(S)**

Intitulé	Type	Surface (m ²)	Donne sur	Epaisseur (cm)	Isolation
Mur 1	Blocs béton creux	29,4	Extérieur	20	Epaisseur : 10 cm (intérieure)
Mur 2	Blocs béton creux	41,6	Local chauffé	20	Période d'isolation : de 1989 à 2000 (intérieure)

TYPE(S) DE TOITURE(S)

Intitulé	Type	Surface (m ²)	Donne sur	Isolation
Plafond 1	Combles aménagés sous rampants	25	Extérieur	Epaisseur : 25 cm (intérieure)

TYPE(S) DE PLANCHER(S) BAS

Intitulé	Type	Surface (m ²)	Donne sur	Isolation
Plancher 1	Dalle béton	21,8	Terre-plein	Non isolé

TYPE(S) DE MENUISERIE(S)

Intitulé	Type	Surface (m ²)	Donne sur	Présence de fermeture	Remplissage en argon ou krypton
Porte 1	Porte isolée	2	Extérieur		
Fenêtre 1	Fenêtres battantes ou coulissantes, Menuiserie Bois ou mixte Bois/Métal - double vitrage vertical (e = 8 mm)	,49	Extérieur	Non	Non
Fenêtre 2	Portes-fenêtres battantes avec soubassement, Menuiserie Bois ou mixte Bois/Métal - double vitrage vertical (e = 8 mm)	2,73	Extérieur	Oui	Non
Fenêtre 3	Portes-fenêtres battantes avec soubassement, Menuiserie Bois ou mixte Bois/Métal - double vitrage vertical (e = 8 mm)	1,36	Extérieur	Oui	Non
Fenêtre 4	Fenêtres battantes ou coulissantes, Menuiserie Bois ou mixte Bois/Métal - double vitrage vertical (e = 8 mm)	,52	Extérieur	Non	Non

**C.2** **DESCRIPTIF DU SYSTÈME DE CHAUFFAGE ET DE REFROIDISSEMENT****TYPE(S) DE SYSTEME(S) DE CHAUFFAGE**

Type de système	Type d'énergie	Puissance nominale	Rendement	Veilleuse	Date de Fabrication	Rapport d'inspection	Individuel / Collectif
Radiateur électrique NFC	Electrique		96,03%	NA	2019	Non requis	Individuel

Types d'émetteurs liés aux systèmes de chauffageRadiateur électrique NFC (surface chauffée : 32 m²)**TYPE(S) DE SYSTEME(S) DE REFROIDISSEMENT - AUCUN -****C.3** **DESCRIPTIF DU SYSTÈME D'EAU CHAUDE SANITAIRE****TYPE(S) DE SYSTEME(S) D'EAU CHAUDE SANITAIRE**

Type de système	Type d'énergie	Puissance nominale	Rendement	Veilleuse	Date de Fabrication	Rapport d'inspection	Individuel / Collectif
Chauffe-eau vertical	Electrique		59,11%	NA	2010	Non requis	Individuel

C.4 **DESCRIPTIF DU SYSTÈME DE VENTILATION****TYPE DE SYSTEME DE VENTILATION**

Type de système	Menuiseries sans joint	Cheminée sans trappe
Ventilation mécanique auto réglable après 1982	Non	Non

C.5 **DESCRIPTIF DES EQUIPEMENTS UTILISANT DES ENERGIES RENOUVELABLES - AUCUN -**

Quantité d'énergie d'origine renouvelable apportée au bâtiment :	Néant
--	-------



D NOTICE D'INFORMATION

Pourquoi un diagnostic

- Pour informer le futur locataire ou acheteur ;
- Pour comparer différents logements entre eux ;
- Pour inciter à effectuer des travaux d'économie d'énergie et contribuer à la réduction des émissions de gaz à effet de serre.

Consommation conventionnelle

Ces consommations sont dites conventionnelles car calculées pour des conditions d'usage fixées (on considère que les occupants les utilisent suivant des conditions standard), et pour des conditions climatiques moyennes du lieu. Il peut donc apparaître des divergences importantes entre les factures d'énergie que vous payez et la consommation conventionnelle pour plusieurs raisons : suivant la rigueur de l'hiver ou le comportement réellement constaté des occupants, qui peuvent s'écarter fortement de celui choisi dans les conditions standard.

Conditions standard

Les conditions standard portent sur le mode de chauffage (températures de chauffe respectives de jour et de nuit, périodes de vacance du logement), le nombre d'occupants et leur consommation d'eau chaude, la rigueur du climat local (température de l'air et de l'eau potable à l'extérieur, durée et intensité de l'ensoleillement). Ces conditions standard servent d'hypothèses de base aux méthodes de calcul. Certains de ces paramètres font l'objet de conventions unifiées entre les méthodes de calcul.

Constitution des étiquettes

La consommation conventionnelle indiquée sur l'étiquette énergie est obtenue en déduisant de la consommation d'énergie calculée, la consommation d'énergie issue éventuellement d'installations solaires thermiques ou pour le solaire photovoltaïque, la partie d'énergie photovoltaïque utilisée dans la partie privative du lot.

Énergie finale et énergie primaire

L'énergie finale est l'énergie que vous utilisez chez vous (gaz, électricité, fioul domestique, bois, etc.). Pour que vous disposiez de ces énergies, il aura fallu les extraire, les distribuer, les stocker, les produire, et donc dépenser plus d'énergie que celle que vous utilisez en bout de course.

L'énergie primaire est le total de toutes ces énergies consommées.

Usages recensés

Dans les cas où une méthode de calcul est utilisée, elle ne relève pas l'ensemble des consommations d'énergie, mais seulement celles nécessaires pour le chauffage, la production d'eau chaude sanitaire et le refroidissement du logement.

Certaines consommations comme l'éclairage, la cuisson ou l'électroménager ne sont pas comptabilisées dans les étiquettes énergie et climat des bâtiments.

Variations des conventions de calcul et des prix de l'énergie

Le calcul des consommations et des frais d'énergie fait intervenir des valeurs qui varient sensiblement dans le temps. La mention « prix de l'énergie en date du... » indique la date de l'arrêté en vigueur au moment de l'établissement du diagnostic.

Elle reflète les prix moyens des énergies que l'Observatoire de l'Énergie constate au niveau national.

Énergies renouvelables

Elles figurent sur cette page de manière séparée. Seules sont estimées les quantités d'énergie renouvelable produite par les équipements installés à demeure et utilisées dans la maison.



Conseils pour un bon usage

En complément de l'amélioration de son logement (voir page suivante), il existe une multitude de mesures non coûteuses ou très peu coûteuses permettant d'économiser de l'énergie et de réduire les émissions de gaz à effet de serre. Ces mesures concernent le chauffage, l'eau chaude sanitaire et le confort d'été.

Chauffage

- Réglez et programmez : La régulation vise à maintenir la température à une valeur constante, réglez le thermostat à 19 °C ; quant à la programmation, elle permet de faire varier cette température de consigne en fonction des besoins et de l'occupation du logement. On recommande ainsi de couper le chauffage durant l'inoccupation des pièces ou lorsque les besoins de confort sont limités. Toutefois, pour assurer une remontée rapide en température, on dispose d'un contrôle de la température réduite que l'on règle généralement à quelques 3 à 4 degrés inférieurs à la température de confort pour les absences courtes. Lorsque l'absence est prolongée, on conseille une température "hors gel" fixée aux environs de 8°C. Le programmeur assure automatiquement cette tâche.
- Réduisez le chauffage d'un degré, vous économiserez de 5 à 10 % d'énergie.
- Éteignez le chauffage quand les fenêtres sont ouvertes.
- Fermez les volets et/ou tirez les rideaux dans chaque pièce pendant la nuit.
- Ne placez pas de meubles devant les émetteurs de chaleur (radiateurs, convecteurs,...), cela nuit à la bonne diffusion de la chaleur.

Eau chaude sanitaire

- Arrêtez le chauffe-eau pendant les périodes d'inoccupation (départs en congés,...) pour limiter les pertes inutiles.
- Préférez les mitigeurs thermostatiques aux mélangeurs.

Aération

Si votre logement fonctionne en ventilation naturelle :

- Une bonne aération permet de renouveler l'air intérieur et d'éviter la dégradation du bâti par l'humidité.
- Il est conseillé d'aérer quotidiennement le logement en ouvrant les fenêtres en grand sur une courte durée et nettoyez régulièrement les grilles d'entrée d'air et les bouches d'extraction s'il y a lieu.
- Ne bouchez pas les entrées d'air, sinon vous pourriez mettre votre santé en danger. Si elles vous gênent, faites appel à un professionnel.

Si votre logement fonctionne avec une ventilation mécanique contrôlée :

- Aérez périodiquement le logement.

Confort d'été

- Utilisez les stores et les volets pour limiter les apports solaires dans la maison le jour.
- Ouvrez les fenêtres en créant un courant d'air, la nuit pour rafraîchir.

Autres usages

Eclairage :

- Optez pour des lampes basse consommation (fluocompactes ou fluorescentes).
- Évitez les lampes qui consomment beaucoup trop d'énergie, comme les lampes à incandescence ou les lampes halogènes.
- Nettoyez les lampes et les luminaires (abat-jour, vasques...) ; poussiéreux, ils peuvent perdre jusqu'à 40 % de leur efficacité lumineuse.

Bureautique / audiovisuel :

- Éteignez ou débranchez les appareils ne fonctionnant que quelques heures par jour (téléviseurs, magnétoscopes,...). En mode veille, ils consomment inutilement et augmentent votre facture d'électricité.

Électroménager (cuisson, réfrigération,...) :

- Optez pour les appareils de classe A ou supérieure (A+, A++,...).



E RECOMMANDATIONS D'AMELIORATION ENERGETIQUE

Sont présentées dans le tableau suivant quelques mesures visant à réduire vos consommations d'énergie. Les consommations, économies, efforts et retours sur investissement proposés ici sont donnés à titre indicatif et séparément les uns des autres. Certains coûts d'investissement additionnels éventuels (travaux de finition, etc.) ne sont pas pris en compte. Ces valeurs devront impérativement être complétées avant réalisation des travaux par des devis d'entreprises. Enfin, il est à noter que certaines aides fiscales peuvent minimiser les coûts moyens annoncés (subventions, crédit d'impôt, etc.). La TVA est comptée au taux en vigueur

Projet	Mesures d'amélioration	conso. conventionnel le en	Effort investissement	Économies	Rapidité du retour sur investissement	Crédit d'impôt
Simulation 1	Du fait des contraintes architecturales, mise en place de doubles-fenêtres à double vitrage renforcé. (Pour bénéficier du crédit d'impôt pour dépenses d'équipement de l'habitation principale, choisir un $U_w < 1,8 \text{ W/m}^2 \cdot \text{K}$ et, à partir du 1er janvier 2013, le facteur de transmission solaire $Sw \geq 0,32$. En maison individuelle ce crédit d'impôt ne s'applique que si cette installation s'accompagne d'au moins une autre action de travaux parmi plusieurs catégories selon les textes en vigueur.)		€€€	★★★★	🌿🌿🌿	Se renseigner auprès de votre fiscal *
Simulation 2	Ventilation mécanique: Nettoyer les bouches d'extraction et les entrées d'air régulièrement en les dépoussiérant.	225				
Simulation 3	Eau chaude sanitaire, il est recommandé: - Température d'eau du ballon conseillée # 55°C - fonctionnement pendant le tarif « heures creuses ». - Pendant les périodes d'inoccupation importantes, arrêter le ballon et faire une remise en température, si possible, à plus de 60°C avant usage (légionelles)	225				

* Se renseigner auprès de votre fiscal

Légende		
Économies	Effort d'investissement	Rapidité du retour sur investissement
★ : moins de 100 € TTC/an ★★ : de 100 à 200 € TTC/an ★★★ : de 200 à 300 € TTC/an ★★★★ : plus de 300 € TTC/an	€ : moins de 200 € TTC €€ : de 200 à 1000 € TTC €€€ : de 1000 à 5000 € TTC €€€€ : plus de 5000 € TTC	🌿🌿🌿 : moins de 5ans 🌿🌿🌿🌿 : de 5 à 10 ans 🌿🌿🌿🌿🌿 : de 10 à 15 ans 🌿 : plus de 15 ans

Commentaires :

Néant

Les travaux sont à réaliser par un professionnel qualifié.

Pour aller plus loin, il existe des points info-énergie : http://www.ademe.fr/particuliers/PIE/liste_eie.asp

Vous pouvez peut-être bénéficier d'un crédit d'impôt pour réduire le prix d'achat des fournitures, pensez-y !

www.impots.gouv.fr

Pour plus d'informations : www.ademe.fr ou www.logement.gouv.fr



F CACHET DU DIAGNOSTIQUEUR	
<p>Signature</p> 	<p>Etablissement du rapport : Fait à BUZY le 10/06/2020 Cabinet : ARGIA DIAGNOSTIC Désignation de la compagnie d'assurance : Allianz I.A.R.D., N° de police : 56999113 Date de validité : 31/08/2020</p>
<p>Date de visite : 10/06/2020 Nom du responsable : LADEVESE Olivier Le présent rapport est établi par LOLIBE Alexandre dont les compétences sont certifiées par : ICERT Parc EDONIA rue de la Terre Victoria 35760 SAINT-GRÉGOIRE N° de certificat de qualification : CPDI4428 Date d'obtention : 23/11/2017 Version du logiciel utilisé : AnalysImmo DPE-3CL2012 version 2.1.1</p>	



Référence du logiciel validé : Analysimmo DPE 3CL-2012	Référence du DPE : 2064V10023480
---	---

Diagnostic de performance énergétique fiche technique

Cette page recense les caractéristiques techniques du bien diagnostiqué renseignées par le diagnostiqueur dans la méthode de calcul pour en évaluer la consommation énergétique.
En cas de problème, contacter la personne ayant réalisé ce document ou l'organisme certificateur qui l'a certifiée (diagnostiqueurs.application.developpement-durable.gouv.fr).

Catégorie	Donnée d'entrée	Valeur renseignée
Généralités	Département	64 - Pyrénées Atlantiques
	Altitude	238 m
	Type de bâtiment	Immeuble collectif
	Année de construction	1996
	Surface habitable	32 m ²
	Nombre de niveaux	2
	Hauteur moyenne sous plafond	2,5 m
	Nombre de logements du bâtiment	1
Enveloppe	Caractéristiques des murs	Mur 1 : Blocs béton creux, Epaisseur (cm) : 20, Surface (m ²) : 29,4, U (W/m ² K) : 0,35, Donne sur : Extérieur, Coefficient de réduction des déperditions : 0, Isolation thermique par l'intérieur, Epaisseur de l'isolant : 10 cm Mur 2 : Blocs béton creux, Epaisseur (cm) : 20, Surface (m ²) : 41,6, U (W/m ² K) : 0,47, Donne sur : Local chauffé, Coefficient de réduction des déperditions : 0, Isolation thermique par l'intérieur, Année de travaux d'isolation : de 1989 à 2000
	Caractéristiques des planchers	Plancher 1 : Dalle béton, Surface (m ²) : 21,8, U (W/m ² K) : 0,37, Donne sur : Terre-plein, Périmètre sur terre plein (m) : 15,5, Surface sur terre plein (m ²) : 21,803, Coefficient de réduction des déperditions : 0, Inertie lourde
	Caractéristiques des plafonds	Plafond 1 : Combles aménagés sous rampants, Surface (m ²) : 25, U (W/m ² K) : 0,15, Donne sur : Extérieur, Coefficient de réduction des déperditions : 0, Isolation thermique par l'intérieur, Epaisseur de l'isolant : 25 cm
	Caractéristiques des baies	Fenêtre 1 : U (W/m ² K) = 3,1, Surface (m ²) : 0,49, Donne sur : Extérieur, Coefficient de réduction des déperditions : 0, Orientation : Nord, Inclinaison : Verticale angle par rapport à l'horizontale $\geq 75^\circ$, Type de vitrage : Double vitrage vertical, épaisseur de lame : 8 mm, Type de menuiserie : Menuiserie Bois ou mixte Bois/Métal, Au nu intérieur, Largeur approximative des dormant : 5 cm, Sans retour d'isolant autour des menuiseries, Type de paroi vitrée : Fenêtres battantes ou coulissantes, Type de fermeture : aucune, , Fenêtre 2 : U (W/m ² K) = 2,5, Surface (m ²) : 2,73, Donne sur : Extérieur, Coefficient de réduction des déperditions : 0, Orientation : Sud, Inclinaison : Verticale angle par rapport à l'horizontale $\geq 75^\circ$, Type de vitrage : Double vitrage vertical, épaisseur de lame : 8 mm, Type de menuiserie : Menuiserie Bois ou mixte Bois/Métal, Au nu intérieur, Largeur approximative des dormant : 5 cm, Sans retour d'isolant autour des menuiseries, Type de paroi vitrée : Portes-fenêtres battantes avec soubassement, Type de fermeture : Volet roulant PVC (épaisseur tablier ≤ 12 mm), , Fenêtre 3 : U (W/m ² K) = 2,5, Surface (m ²) : 1,36, Donne sur : Extérieur, Coefficient de réduction des déperditions : 0, Orientation : Sud, Inclinaison : Verticale angle par rapport à l'horizontale $\geq 75^\circ$, Type de vitrage : Double vitrage vertical, épaisseur de lame : 8 mm, Type de menuiserie : Menuiserie Bois ou mixte Bois/Métal, Au nu intérieur, Largeur approximative des dormant : 5 cm, Sans retour d'isolant autour des menuiseries, Type de paroi vitrée : Portes-fenêtres battantes avec soubassement, Type de fermeture : Volet roulant PVC (épaisseur tablier ≤ 12 mm), , Fenêtre 4 : U (W/m ² K) = 3,1, Surface (m ²) : 0,52, Donne sur : Extérieur, Coefficient de réduction des déperditions : 0, Orientation : Nord, Inclinaison : Verticale angle par rapport à l'horizontale $\geq 75^\circ$, Type de vitrage : Double vitrage vertical, épaisseur de lame : 8 mm, Type de menuiserie : Menuiserie



		Bois ou mixte Bois/Métal, Au nu intérieur, Largeur approximative des dormant : 5 cm, Sans retour d'isolant autour des menuiseries, Type de paroi vitrée : Fenêtres battantes ou coulissantes, Type de fermeture : aucune, ,
	Caractéristiques des portes	Porte 1 : U (W/m²K) = 2, Surface (m²) : 2, Donne sur : Extérieur, Coefficient de réduction des déperditions : 0, Type de porte : isolée
	Caractéristiques des ponts thermiques	Total des liaisons Plancher bas - Mur : 31,24 m Total des liaisons Plancher haut lourd - Mur en matériau lourd : 31,24 m Total des liaisons Refend - Mur : 10 m Total des liaisons Menuiseries - Mur : 23 m
	Systèmes	
	Caractéristiques de la ventilation	Ventilation mécanique auto réglable après 1982
	Caractéristiques du chauffage	Radiateur électrique NFC : Type de production : individuel, Type d'énergie : Electrique, Type de combustible : Electricité, Date de fabrication : 10/06/2019 Type d'installation : Installation de chauffage sans solaire, Chauffage principal Emetteur(s) associé(s) : Radiateur électrique NFC, Surface chauffée : 32 m², Réseau de distribution : Pas de réseau de distribution, Intermittence : Chauffage divisé, Avec régulation pièce par pièce
	Caractéristiques de la production d'eau chaude sanitaire	Chauffe-eau vertical : Type de production : individuel, Type d'énergie : Electrique, Type de combustible : Electricité, Date de fabrication : 10/06/2010, Présence d'un ballon d'accumulation de 100 litres de volume de stockage, Production en volume habitable, Pièces alimentées contiguës, installation individuelle
	Caractéristiques de la climatisation	

Explication des écarts possibles entre les consommations issues de la simulation conventionnelle et celles issues des consommations réelles :

Tableau récapitulatif de la méthode à utiliser pour la réalisation du DPE :

	Bâtiment à usage principal d'habitation						Bâtiment ou partie de bâtiment à usage principal autre que d'habitation
	DPE pour un immeuble ou une maison individuelle		Appartement avec système collectif de chauffage ou de production d'ECS sans comptage individuel quand un DPE a déjà été réalisé à l'immeuble	DPE non réalisé à l'immeuble		Appartement avec système collectif de chauffage ou de production d'ECS sans comptage individuel	
	Bâtiment construit avant 1948	Bâtiment construit après 1948		Bâtiment construit avant 1948	Bâtiment construit après 1948		
Calcul conventionnel		X	A partir du DPE à l'immeuble		X		
Utilisation des factures	X			X		X	X

Pour plus d'informations :

www.developpement-durable.gouv.fr, rubrique performance énergétique
www.ademe.fr



DIAGNOSTIC DE L'ETAT DE L'INSTALLATION INTERIEURE D'ELECTRICITE

Décret no 2008-384 du 22 avril 2008;
Articles L 134-7 et R 134-10 à 13 du code de la construction et de l'habitation;
Arrêté du 28 septembre 2017 abrogeant et remplaçant l'arrêté du 8 juillet 2008 modifié définissant le modèle et la méthode de réalisation de l'état de l'installation intérieure d'électricité dans les immeubles à usage d'habitation;
Norme NF C16-600 (juillet 2017)

A DESIGNATION DU OU DES IMMEUBLES BATI(S)

▪ **Localisation du ou des immeubles bâti(s)**
Département : **PYRENEES ATLANTIQUES**
Commune : **IDRON (64320)**
Adresse : **6 impasse de la Trubesse**
Lieu-dit / immeuble :
Réf. Cadastre : **BN - 157**

Type d'immeuble : Appartement
 Maison individuelle

Propriété de : **SCI LES HEURES BLEUES Représenté par Mr GOUVEIA Olivier**
6 Impasse de la Trubesse
64320 IDRON-OUSSE-SENDETS

▪ **Désignation et situation du lot de (co)propriété :**
Etage : **RDC**
Porte : **5**
N° de Lot :

Année de construction : **1996**
Année de l'installation : **> à 15 ans**
Distributeur d'électricité : **Enedis**
Rapport n° : **11175 LES HEURES BLEUES ELEC**

B IDENTIFICATION DU DONNEUR D'ORDRE

▪ **Identité du donneur d'ordre**
Nom / Prénom : **SCI LES HEURES BLEUES Représenté par Mr GOUVEIA Olivier**
Adresse : **6 Impasse de la Trubesse**
64320 IDRON-OUSSE-SENDETS

▪ **Qualité du donneur d'ordre (sur déclaration de l'intéressé) :**
Propriétaire de l'appartement ou de la maison individuelle :
Autre le cas échéant (préciser)

C IDENTIFICATION DE L'OPERATEUR

▪ **Identité de l'opérateur :**
Nom : **LOLIBE**
Prénom : **Alexandre**
Nom et raison sociale de l'entreprise : **ARGIA DIAGNOSTIC**
Adresse : **4 Rue Villefranque**
64260 BUZY
N° Siret : **75251117000017**
Désignation de la compagnie d'assurance : **Allianz I.A.R.D.,**
N° de police : **56999113** date de validité : **31/08/2020**
Le présent rapport est établi par une personne dont les compétences sont certifiées par : **ICERT Parc EDONIA**
rue de la Terre Victoria 35760 SAINT-GRÉGOIRE, le 31/08/2017
N° de certification : **CPDI4428**



D Limites du domaine d'application du diagnostic

Le diagnostic porte uniquement sur l'ensemble de l'installation intérieure d'électricité à basse tension des locaux à usage d'habitation située en aval de l'appareil général de commande et de protection de cette installation.

Il ne concerne pas les matériels d'utilisation amovibles, ni les circuits internes des matériels d'utilisation fixes destinés à être reliés à l'installation électrique fixe, ni les installations de production d'énergie électrique du générateur jusqu'au point d'injection au réseau public de distribution d'énergie ou au point de raccordement à l'installation intérieure, ni les circuits de téléphonie, de télévision, de réseau informatique, de vidéophonie, de centrale d'alarme, etc. lorsqu'ils sont alimentés sous une tension < 50 V en courant alternatif et 120 V en courant continu.

L'intervention de l'opérateur de diagnostic ne porte que sur les constituants visibles, visitables de l'installation au moment du diagnostic. Elle s'effectue, sans déplacement de meubles ni démontage de l'installation électrique (hormis le démontage des capots des tableaux électriques lorsque cela est possible) ni destruction des isolants des câbles.

Des éléments dangereux de l'installation intérieure d'électricité peuvent ne pas être repérés, notamment :

- les parties de l'installation électrique non visibles (incorporées dans le gros oeuvre ou le second oeuvre ou masquées par du mobilier) ou nécessitant un démontage ou une détérioration pour pouvoir y accéder (boîtes de connexion, conduits, plinthes, goulottes, huisseries, éléments chauffants incorporés dans la maçonnerie, luminaires des piscines plus particulièrement) ;
- les parties non visibles ou non accessibles des tableaux électriques après démontage de leur capot ;
- inadéquation entre le courant assigné (calibre) des dispositifs de protection contre les surintensités et la section des conducteurs sur toute la longueur des circuits.

E Synthèse de l'état de l'installation intérieure d'électricité

E1 Anomalies et / ou constatations diverses relevées lors du diagnostic

Cocher distinctement le cas approprié parmi les quatre éventualités ci-dessous:

- L'installation intérieure d'électricité ne comporte aucune anomalie et ne fait pas l'objet de constatations diverses.
- L'installation intérieure d'électricité ne comporte aucune anomalie, mais fait l'objet de constatations diverses.
- L'installation intérieure d'électricité comporte une ou des anomalies.
Il est recommandé au propriétaire de les supprimer en consultant dans les meilleurs délais un installateur électricien qualifié afin d'éliminer les dangers qu'elle(s) présente(nt).
L'installation ne fait pas l'objet de constatations diverses.
- L'installation intérieure d'électricité comporte une ou des anomalies.
Il est recommandé au propriétaire de les supprimer en consultant dans les meilleurs délais un installateur électricien qualifié afin d'éliminer les dangers qu'elle(s) présente(nt).
L'installation fait également l'objet de constatations diverses.



E2 Les domaines faisant l'objet d'anomalies sont :

Cocher distinctement les domaines où des anomalies non compensées sont avérées en faisant mention des autres domaines:

- 1. L'appareil général de commande et de protection et son accessibilité.
- 2. La protection différentielle à l'origine de l'installation électrique et sa sensibilité appropriée aux conditions de mise à la terre.
- 3. La prise de terre et l'installation de mise à la terre.
- 4. La protection contre les surintensités adaptée à la section des conducteurs, sur chaque circuit.
- 5. La liaison équipotentielle dans les locaux contenant une baignoire ou une douche.
- 6. Les règles liées aux zones dans les locaux contenant une baignoire ou une douche.
- 7. Des matériels électriques présentant des risques de contact direct.
- 8.1. Des matériels électriques vétustes, inadaptés à l'usage.
- 8.2. Des conducteurs non protégés mécaniquement.
- 9. Des appareils d'utilisation situés dans des parties communes et alimentés depuis la partie privative.
- 10. La piscine privée ou le bassin de fontaine

E3 Les constatations diverses concernent :

Cocher distinctement le(s) cas approprié(s) parmi les éventualités ci-dessous:

- Des installations, parties d'installations ou spécificités non couvertes par le présent diagnostic
- Des points de contrôle n'ayant pu être vérifiés
- Des constatations concernant l'installation électrique et/ou son environnement



F ANOMALIES IDENTIFIEES

N° article (1)	Libellé des anomalies	Localisation(*)	N° article (2)	Libellé des mesures compensatoires correctement mises en œuvre (3)
B.4.3 j1)	Le courant assigné de l'INTERRUPTEUR différentiel placé en aval du DISJONCTEUR de branchement n'est pas adapté.	Séjour/Cuisine	AGCP 15/45A et 30mA de 40A avec circuit 32A	
B.7.3 a)	L'ENVELOPPE d'au moins un matériel est manquante ou détériorée.	WC	Prise arraché du mur	

(1) Référence des anomalies selon la norme NF C16-600.

(2) Référence des mesures compensatoires selon la norme NF C16-600.

(3) Une mesure compensatoire est une mesure qui permet de limiter un risque de choc électrique lorsque les règles fondamentales de sécurité ne peuvent s'appliquer pleinement pour des raisons soit économiques, soit techniques, soit administratives. Le n° d'article et le libellé de la mesure compensatoire sont indiqués en regard de l'anomalie concernée

(*) *Avertissement*: la localisation des anomalies n'est pas exhaustive. Il est admis que l'opérateur de diagnostic ne procède à la localisation que d'une anomalie par point de contrôle. Toutefois, cet avertissement ne concerne pas le test de déclenchement des dispositifs différentiels.

G.1 INFORMATIONS COMPLEMENTAIRES

N° article (1)	Libellé des informations
B.11 a1)	L'ensemble de l'installation électrique est protégée par au moins un dispositif différentiel à haute sensibilité ≤ 30 mA.
B.11 b1)	L'ensemble des socles de prise de courant est de type à obturateur.
B.11 c1)	L'ensemble des socles de prise de courant possède un puits de 15mm.

(1) Référence des informations complémentaires selon la norme NF C16-600.

G.2 CONSTATATIONS DIVERSES

➤ E.1 - Installations ou parties d'installation non couvertes

Les installations ou parties de l'installation cochées ou mentionnées ci-après ne sont pas couvertes par le présent diagnostic, conformément à la norme NF C16-600:

Le logement étant situé dans un immeuble collectif d'habitation :

- INSTALLATION DE MISE A LA TERRE située dans les parties communes de l'immeuble collectif d'habitation (PRISE DE TERRE, CONDUCTEUR DE TERRE, borne ou barrette principale de terre, LIAISON EQUIPOTENTIELLE principale, CONDUCTEUR PRINCIPAL DE PROTECTION et la ou les dérivation(s) éventuelle(s) de terre situées en parties communes de l'immeuble d'habitation): existence et caractéristiques;

➤ E.2 - Points de contrôle du diagnostic n'ayant pu être vérifiés

N° article (1)	Libellé des points de contrôle n'ayant pu être vérifiés selon la norme NF C16-600 - Annexe C	Motifs (2)
B.3.3.6 c)	Section satisfaisante des CONDUCTEURS DE PROTECTION.	Conducteurs non identifiables.
B.5.3 b)	Section satisfaisante du CONDUCTEUR de LIAISON EQUIPOTENTIELLE supplémentaire.	Non visible.
B.5.3 d)	Qualité satisfaisante des CONNEXIONS du CONDUCTEUR de la LIAISON EQUIPOTENTIELLE supplémentaire aux ELEMENTS CONDUCTEURS et aux MASSES.	Non visible.

Pour les points de contrôle du DIAGNOSTIC n'ayant pu être vérifiés, il est recommandé de faire contrôler ces points par un installateur électricien qualifié ou par un organisme d'inspection accrédité dans le domaine de l'électricité, ou, si l'installation électrique n'était pas alimentée, par un OPERATEUR DE DIAGNOSTIC certifié lorsque l'installation sera alimentée



(1) Références des numéros d'article selon la norme NF C16-600- Annexe C

(2) Les motifs peuvent être, si c'est le cas :

- « Le tableau électrique est manifestement ancien : son ENVELOPPE (capot), s'il est démonté, risque de ne pouvoir être remonté sans dommage. » ;
- « Les supports sur lesquels sont fixés directement les dispositifs de protection ne sont pas à démonter dans le cadre du présent DIAGNOSTIC : de ce fait, la section et l'état des CONDUCTEURS n'ont pu être vérifiés. » ;
- « L'installation ou une ou plusieurs parties de celle-ci n'étaient pas alimentée(s) en électricité le jour de la visite. » ;
- « Le(s) courant(s) d'emploi du (des) CIRCUIT(S) protégé(s) par le(s) INTERRUPTEUR(S) différentiel(s) ne peuvent pas être évalué(s). »
- « L'installation est alimentée par un poste à haute tension privé qui est exclu du domaine d'application du présent DIAGNOSTIC et dans lequel peut se trouver la partie de l'installation à vérifier »
- « La nature TBTS de la source n'a pas pu être repérée. »
- « Le calibre du ou des dispositifs de PROTECTION CONTRE LES SURINTENSITES est > 63 A pour un DISJONCTEUR ou 32A pour un fusible. »
- « Le courant de réglage du DISJONCTEUR de branchement est > 90 A en monophasé ou > 60 A en triphasé. »
- « La méthode dite « amont-aval » ne permet pas de vérifier le déclenchement du DISJONCTEUR de branchement lors de l'essai de fonctionnement. »
- « Les bornes aval du disjoncteur de branchement et/ou la canalisation d'alimentation du ou des tableaux électriques comportent plusieurs conducteurs en parallèle »
- Toute autre mention, adaptée à l'installation, décrivant la ou les impossibilités de procéder au(x) contrôle(s) concerné(s).

H IDENTIFICATION DES PARTIES DU BIEN (PIECES ET EMBLEMES) N'AYANT PU ETRE VISITEES ET JUSTIFICATION :

Néant

CACHET, DATE ET SIGNATURE

Cachet de l'entreprise

Dates de visite et d'établissement de l'état

Visite effectuée le **10/06/2020**

Date de fin de validité : **09/06/2023**

Etat rédigé à **BUZY** Le **10/06/2020**

Nom : **LOLIBE** Prénom : **Alexandre**

Signature de l'opérateur :



I OBJECTIF DES DISPOSITIONS ET DESCRIPTION DES RISQUES ENCOURUS EN FONCTION DES ANOMALIES IDENTIFIEES

Correspondance avec le domaine d'anomalies (1)	Objectif des dispositions et description des risques encourus
1	Appareil général de commande et de protection : Cet appareil, accessible à l'intérieur du logement permet d'interrompre, en cas d'urgence, en un lieu unique, connu et accessible, la totalité de la fourniture de l'alimentation électrique. Son absence, son inaccessibilité ou un appareil inadapté ne permet pas d'assurer cette fonction de coupure en cas de danger (risque d'électrisation, voire d'électrocution), d'incendie ou d'intervention sur l'installation électrique.
2	Protection différentielle à l'origine de l'installation : ce dispositif permet de protéger les personnes contre les risques de choc électrique lors d'un défaut d'isolement sur un matériel électrique. Son absence ou son mauvais fonctionnement peut être la cause d'une électrisation, voire d'une électrocution.
3	Prise de terre et installation de mise à la terre : Ces éléments permettent, lors d'un défaut d'isolement sur un matériel électrique, de dévier à la terre le courant de défaut dangereux qui en résulte. L'absence de ces éléments ou leur inexistence partielle peut être la cause d'une électrisation, voire d'une électrocution.
4	Protection contre les surintensités : Les disjoncteurs divisionnaires ou coupe-circuit à cartouche fusible, à l'origine de chaque circuit, permettent de protéger les conducteurs et câbles électriques contre les échauffements anormaux dus aux surcharges ou courts-circuits. L'absence de ces dispositifs de protection ou leur calibre trop élevé peut être à l'origine d'incendies.
5	Liaison équipotentielle dans les locaux contenant une baignoire ou une douche : Elle permet d'éviter, lors d'un défaut, que le corps humain ne soit traversé par un courant électrique dangereux. Son absence ou son mauvais fonctionnement, en cas de défaut, l'écoulement du courant électrique par le corps humain, ce qui peut être la cause d'une électrisation, voire d'une électrocution.
6	Règles liées aux zones dans les locaux contenant une baignoire ou une douche : Les règles de mise en œuvre de l'installation électrique à l'intérieur de tels locaux permettent de limiter le risque de chocs électriques, du fait de la réduction de la résistance électrique du corps humain lorsque celui-ci est mouillé ou immergé. Le non-respect de celles-ci peut être la cause d'une électrisation, voire d'une électrocution.
7	Matériels électriques présentant des risques de contact direct : Les matériels électriques dont des parties nues sous tension sont accessibles (matériels électriques anciens, fils électriques dénudés, bornes de connexion non placées dans une boîte équipée d'un couvercle, matériels électriques cassés, ...) présentent d'importants risques d'électrisation, voire d'électrocution.
8	Matériels électriques vétustes ou inadaptés à l'usage : Ces matériels électriques, lorsqu'ils sont trop anciens, n'assurent pas une protection satisfaisante contre l'accès aux parties nues sous tension ou ne possèdent plus un niveau d'isolement suffisant. Lorsqu'ils ne sont pas adaptés à l'usage que l'on veut en faire, ils deviennent très dangereux lors de leur utilisation. Dans les deux cas, ces matériels présentent d'importants risques d'électrisation, voire d'électrocution.
9	Appareils d'utilisation situés dans des parties communes et alimentés depuis les parties privatives : Lorsque l'installation électrique issue de la partie privative n'est pas mise en œuvre correctement, le contact d'une personne avec la masse d'un matériel électrique en défaut ou une partie active sous tension, peut être la cause d'électrisation, voire d'électrocution.
10	Piscine privée ou bassin de fontaine : les règles de mise en œuvre de l'installation électrique et des équipements associés à la piscine au bassin de fontaine permettent de limiter le risque de chocs électriques, du fait de la réduction de la résistance électrique du corps humain lorsque celui-ci est mouillé ou immergé. Le non-respect de celles-ci peut être la cause d'une électrisation, voire d'une électrocution.

(1) Référence des anomalies selon la norme NF C16-600.



J INFORMATIONS COMPLEMENTAIRES

Correspondance avec le domaine d'informations (1)	Objectif des dispositions et description des risques encourus
11	Dispositif(s) différentiel(s) à haute sensibilité protégeant l'ensemble de l'installation électrique : L'objectif est d'assurer rapidement la mise hors tension de l'installation électrique ou du circuit concerné, dès l'apparition d'un courant de défaut même de faible valeur. C'est le cas notamment lors de la défaillance occasionnelle (telle que l'usure normale ou anormale des matériels, l'imprudence le défaut d'entretien, la rupture du conducteur de mise à la terre d'un matériel électrique, etc.) des mesures classiques de protection contre les chocs électriques
	Socles de prise de courant de type à obturateurs : L'objectif est d'éviter l'introduction, en particulier par un enfant, d'un objet dans une alvéole d'un socle de prise de courant sous tension pouvant entraîner des brûlures graves et/ou l'électrisation, voire l'électrocution.
	Socles de prise de courant de type à puits : La présence d'un puit au niveau d'un socle de prise de courant évite le risque d'électrisation, voire d'électrocution, au moment de l'introduction des fiche mâles non isolées d'un cordon d'alimentation.

(1) Référence des informations complémentaires selon la norme NF C16-600.

Etat des Risques et Pollutions

En application des articles L125-5 à 7 et R125-26 du code de l'environnement.

Référence : TMP_20200610130055

Mode EDITION***

Réalisé par José LOPES

Pour le compte de Argia Diagnostic

Date de réalisation : 10 juin 2020 (Valable 6 mois)

Selon les informations mises à disposition par arrêté préfectoral :

N° 2011-066-0028 du 9 mars 2011, modifié le 11 avril 2019.

REFERENCES DU BIEN

Adresse du bien

6 Impasse de la Trubesse

64320 Idron

Vendeur

LES HEURES BLEUES Représenté par Mr GOUVEIA Olivier



SYNTHESE

A ce jour, la commune d'Idron est soumise à l'obligation d'Information Acquéreur Locataire (IAL). Une déclaration de sinistre indemnisé est nécessaire.

Votre commune				Votre immeuble		
Type	Nature du risque	Etat de la procédure	Date	Concerné	Travaux	Réf.
PPRn	Inondation	révisé	19/09/2018	non	non	p.4
Zonage de sismicité : 4 - Moyenne*				oui	-	-
Zonage du potentiel radon : 2 - Faible avec facteur de transfert**				non	-	-

* Zonage sismique de la France d'après l'annexe des articles R563-1 à 8 du Code de l'Environnement modifiés par les Décrets n°2010-1254 et n°2010-1255 du 22 octobre 2010 ainsi que par l'Arrêté du 22 octobre 2010 (nouvelles règles de construction parasismique - EUROCODE 8).

** Situation de l'immeuble au regard des zones à potentiel radon du territoire français définies à l'article R.1333-29 du code de la santé publique modifié par le Décret n°2018-434 du 4 juin 2018, délimitées par l'Arrêté interministériel du 27 juin 2018.

Informations complémentaires	Zone
Zonage du retrait-gonflement des argiles	Aléa Faible (1)
Plan d'Exposition au Bruit*	Aucun

* Information cartographique consultable en mairie et en ligne à l'adresse suivante : <https://www.geoportail.gouv.fr/donnees/plan-dexposition-au-bruit-peb>

SOMMAIRE

Synthèse.....	1
Imprimé officiel.....	3
Localisation sur cartographie des risques.....	4
Déclaration de sinistres indemnisés.....	5
Prescriptions de travaux, Documents de référence, Conclusions.....	6
Annexes.....	7

*** En mode EDITION, l'utilisateur est responsable de la localisation et de la détermination de l'exposition aux risques.

L'édition et la diffusion de ce document implique l'acceptation des Conditions Générales de Vente, disponibles sur le site Internet Preventimmo. □

Copyright 2007-2017 Kinaxia. Tous droits réservés. Les noms et marques commerciaux appartiennent à leurs propriétaires respectifs. □

Etat des Risques et Pollutions

aléas naturels, miniers ou technologiques, sismicité et pollution des sols

en application des articles L.125-5 à 7, R.125-26, R.563-4 et D.563-8-1 du Code de l'environnement et de l'article L.174-5 du nouveau Code minier

1. Cet état, relatif aux obligations, interdictions, servitudes et prescriptions définies vis-à-vis des risques naturels, miniers ou technologiques concernant l'immeuble, est établi sur la base des informations mises à disposition par arrêté préfectoral

n° **2011-066-0028** du **09/03/2011** modifié le **11/04/2019**

Situation du bien immobilier (bâti ou non bâti)

Document réalisé le : 10/06/2020

2. Adresse

6 Impasse de la Trubesse

64320 Idron

3. Situation de l'immeuble au regard de plans de prévention des risques naturels [PPRn]

L'immeuble est situé dans le périmètre d'un PPRn

prescrit

oui

non

L'immeuble est situé dans le périmètre d'un PPRn

appliqué par anticipation

oui

non

L'immeuble est situé dans le périmètre d'un PPRn

approuvé

oui

non

Les risques naturels pris en compte sont liés à :

(les risques grisés ne font pas l'objet d'une procédure PPR sur la commune)

Inondation Crue torrentielle Remontée de nappe Submersion marine Avalanche
Mouvement de terrain Mvt terrain-Sécheresse Séisme Cyclone Eruption volcanique
Feu de forêt autre

L'immeuble est concerné par des prescriptions de travaux dans le règlement du ou des PPRn

oui

non

si oui, les travaux prescrits par le règlement du PPR naturel ont été réalisés

oui

non

4. Situation de l'immeuble au regard de plans de prévention des risques miniers [PPRm]

L'immeuble est situé dans le périmètre d'un PPRm

prescrit

oui

non

L'immeuble est situé dans le périmètre d'un PPRm

appliqué par anticipation

oui

non

L'immeuble est situé dans le périmètre d'un PPRm

approuvé

oui

non

Les risques miniers pris en compte sont liés à :

(les risques grisés ne font pas l'objet d'une procédure PPR sur la commune)

Risque miniers Affaissement Effondrement Tassement Emission de gaz
Pollution des sols Pollution des eaux autre

L'immeuble est concerné par des prescriptions de travaux dans le règlement du ou des PPRm

oui

non

si oui, les travaux prescrits par le règlement du PPR miniers ont été réalisés

oui

non

5. Situation de l'immeuble au regard de plans de prévention des risques technologiques [PPRt]

L'immeuble est situé dans le périmètre d'un PPRt

approuvé

oui

non

L'immeuble est situé dans le périmètre d'un PPRt

prescrit

oui

non

Les risques technologiques pris en compte sont liés à :

(les risques grisés ne font pas l'objet d'une procédure PPR sur la commune)

Risque Industriel Effet thermique Effet de surpression Effet toxique Projection

L'immeuble est situé en secteur d'expropriation ou de délaissement

oui

non

L'immeuble est situé en zone de prescription

oui

non

Si la transaction concerne un logement, les travaux prescrits ont été réalisés

oui

non

Si la transaction ne concerne pas un logement, l'information sur le type de risques auxquels l'immeuble est exposé ainsi que leur gravité, probabilité et cinétique, est jointe à l'acte de vente ou au contrat de location

oui

non

6. Situation de l'immeuble au regard du zonage réglementaire pour la prise en compte de la sismicité

en application des articles R.563-4 et D.563-8-1 du code de l'environnement modifiés par l'Arrêté et les Décrets n°2010-1254 / 2010-1255 du 22 octobre 2010.

L'immeuble est situé dans une commune de sismicité :

Forte **Moyenne** Modérée Faible Très faible
zone 5 zone 4 zone 3 zone 2 zone 1

7. Situation de l'immeuble au regard du zonage réglementaire pour la prise en compte du potentiel radon

en application des articles R125-23 du code de l'environnement et R1333-29 du code de la santé publique, modifiés par le Décret n°2018-434 du 4 juin 2018

L'immeuble se situe dans une Zone à Potentiel Radon :

Significatif **Faible avec facteur de transfert** Faible
zone 3 zone 2 zone 1

8. Information relative aux sinistres indemnisés par l'assurance suite à une catastrophe naturelle

L'information est mentionnée dans l'acte authentique constatant la réalisation de la vente

oui

non

9. Situation de l'immeuble au regard de la pollution des sols

L'immeuble est situé dans un Secteur d'Information sur les Sols (SIS)

oui

non

Aucun SIS ne concerne cette commune à ce jour

Parties concernées

Vendeur

LES HEURES BLEUES Représenté par Mr GOUVEIA
Olivier

à _____ le _____

Acquéreur

à _____ le _____

Attention ! S'ils n'impliquent pas d'obligation ou d'interdiction réglementaire particulière, les aléas connus ou prévisibles qui peuvent être signalés dans les divers documents d'information préventive et concerner le bien immobilier, ne sont pas mentionnés par cet état.

Inondation

PPRn Inondation, révisé le 19/09/2018

Non concerné*

* L'immeuble n'est pas situé dans le périmètre d'une zone à risques



*La carte ci-dessus est un extrait de la carte officielle fournie par les services de l'Etat.
Elle est disponible en intégralité dans les annexes de ce rapport.*

*** En mode EDITION, l'utilisateur est responsable de la localisation et de la détermination de l'exposition aux risques.

Déclaration de sinistres indemnisés

en application des articles L 125-5 et R125-26 du Code de l'environnement

Si, à votre connaissance, l'immeuble a fait l'objet d'une indemnisation suite à des dommages consécutifs à des événements ayant eu pour conséquence la publication d'un arrêté de catastrophe naturelle, cochez ci-dessous la case correspondante dans la colonne "Indemnisé".

Arrêtés CATNAT sur la commune de Idron

Risque	Début	Fin	JO	Indemnisé
Par une crue (débordement de cours d'eau) - Par ruissellement et coulée de boue	12/06/2018	12/06/2018	03/11/2018	<input type="checkbox"/>
Inondation - Par ruissellement et coulée de boue	24/01/2014	26/01/2014	01/03/2014	<input type="checkbox"/>
Inondation - Par ruissellement et coulée de boue	17/06/2013	20/06/2013	29/06/2013	<input type="checkbox"/>
Par remontées de nappes phréatiques	17/06/2013	20/06/2013	29/06/2013	<input type="checkbox"/>
Par une crue (débordement de cours d'eau) - Par ruissellement et coulée de boue Par submersion marine	24/01/2009	27/01/2009	29/01/2009	<input type="checkbox"/>
Par une crue (débordement de cours d'eau) - Par ruissellement et coulée de boue Par submersion marine	25/12/1999	29/12/1999	30/12/1999	<input type="checkbox"/>
Par une crue (débordement de cours d'eau) - Par ruissellement et coulée de boue	11/05/1993	11/05/1993	03/09/1993	<input type="checkbox"/>
Par une crue (débordement de cours d'eau) - Par ruissellement et coulée de boue	08/08/1992	09/08/1992	08/07/1993	<input type="checkbox"/>
Tempête (vent)	06/11/1982	10/11/1982	02/12/1982	<input type="checkbox"/>

Pour en savoir plus, chacun peut consulter en préfecture ou en mairie, le dossier départemental sur les risques majeurs, le document d'information communal sur les risques majeurs et, sur internet, le portail dédié à la prévention des risques majeurs : www.prim.net

Préfecture : Pau - Pyrénées-Atlantiques
Commune : Idron

Adresse de l'immeuble :
6 Impasse de la Trubesse
64320 Idron
France

Etabli le : _____

Vendeur : _____

Acquéreur : _____

LES HEURES BLEUES Représenté par Mr GOUVEIA Olivier

Prescriptions de travaux

Aucune

Documents de référence

Aucun

Conclusions

L'Etat des Risques délivré par Argia Diagnostic en date du 10/06/2020 fait apparaître que la commune dans laquelle se trouve le bien fait l'objet d'un arrêté préfectoral n°2011-066-0028 en date du 09/03/2011, modifié le 11/04/2019 en matière d'obligation d'Information Acquéreur Locataire sur les Risques Naturels, Miniers et Technologiques.

Selon les informations mises à disposition dans le Dossier Communal d'Information, le BIEN est ainsi concerné par :

- Le risque sismique (niveau 4, sismicité Moyenne) et par la réglementation de construction parasismique EUROCODE 8

Sommaire des annexes

> Arrêté Préfectoral départemental n° 2011-066-0028 du 9 mars 2011, modifié le 11 avril 2019

> Cartographies :

- Cartographie réglementaire du PPRn Inondation, révisé le 19/09/2018
- Cartographie réglementaire de la sismicité

A titre indicatif, ces pièces sont jointes au présent rapport.



PREFET DES PYRENEES-ATLANTIQUES

ARRETE PREFECTORAL n° 2011-066-0028

CABINET
SERVICE INTERMINISTERIEL DE DEFENSE
ET DE PROTECTION CIVILES

**ARRETE PREFECTORAL RELATIF A L'INFORMATION DES ACQUEREURS ET DES
LOCATAIRES DE BIENS IMMOBILIERS SUR LES RISQUES NATURELS ET
TECHNOLOGIQUES MAJEURS**

**Le Préfet des Pyrénées-Atlantiques
Officier de la Légion d'Honneur,**

VU le code de l'environnement, notamment les articles L 125-5 et R 125.23 à R 125-27 ;

VU le code général des collectivités territoriales ;

VU le décret 2005-134 du 15 février 2005 relatif à l'information des acquéreurs et des locataires de biens immobiliers sur les risques naturels et technologiques majeurs ;

VU le décret 2010-1255 du 22 octobre 2010 portant délimitation des zones de sismicité du territoire français ;

VU l'arrêté préfectoral N° 2005-322-7 du 18 novembre 2005 relatif à l'information des acquéreurs et des locataires de biens immobiliers sur les risques naturels et technologiques majeurs

Sur proposition de Monsieur le Sous-Préfet, directeur de Cabinet ;

ARRETE :

Article 1^{er} : L'obligation prévue au I et II de l'article L125-5 du code de l'environnement s'applique, à compter du 1er mai 2011, dans chacune des communes listées en annexe du présent arrêté.

Article 2 : Tous les éléments nécessaires à l'information des acquéreurs et locataires de biens immobiliers sur les risques naturels et technologiques majeurs sont consignés dans un dossier communal d'informations.

Chaque dossier et les documents de référence attachés sont librement consultables dans les mairies concernées ainsi que sur le site internet de la préfecture.

Article 3 : La liste des communes et les dossiers communaux d'information sont mis à jour à chaque arrêté modifiant la situation d'une ou plusieurs communes au regard des conditions entraînant l'obligation d'annexer un état des risques naturels et technologiques en application du Code de l'environnement.

Article 4 : Cet arrêté annule et remplace l'arrêté préfectoral N° 2005-322-7 du 18 novembre 2005 relatif à l'information des acquéreurs et des locataires de biens immobiliers sur les risques naturels et technologiques majeurs

Article 5 : Monsieur le Secrétaire Général de la préfecture, Monsieur le Directeur de cabinet, Monsieur le sous-préfet de Bayonne, Monsieur le sous-préfet d'Oloron-Sainte-Marie, Mesdames et Messieurs les maires sont chargés, chacun en ce qui le concerne, de l'application du présent arrêté qui sera publié au recueil des actes administratifs.

Fait à PAU le,

- 9 MARS 2011

Le Préfet,



François-Xavier CECCALDI



COMMUNE D'IDRON
PLAN DE PREVENTION
DU RISQUE INONDATION

CARTE REGLEMENTAIRE
 Echelle : 1/5000

DOCUMENT APPROUVE
 par arrêté préfectoral le : 19/09/2018

Direction
 Départementale
 de l'Équipement, de l'Urbanisme
 et de la Mer des
 Pyrénées-Orientales
 ANR/APPAREIL
 LEVANTIER
 CMA JONAS/ARNA
 Boulevard François
 66127 BAYLE

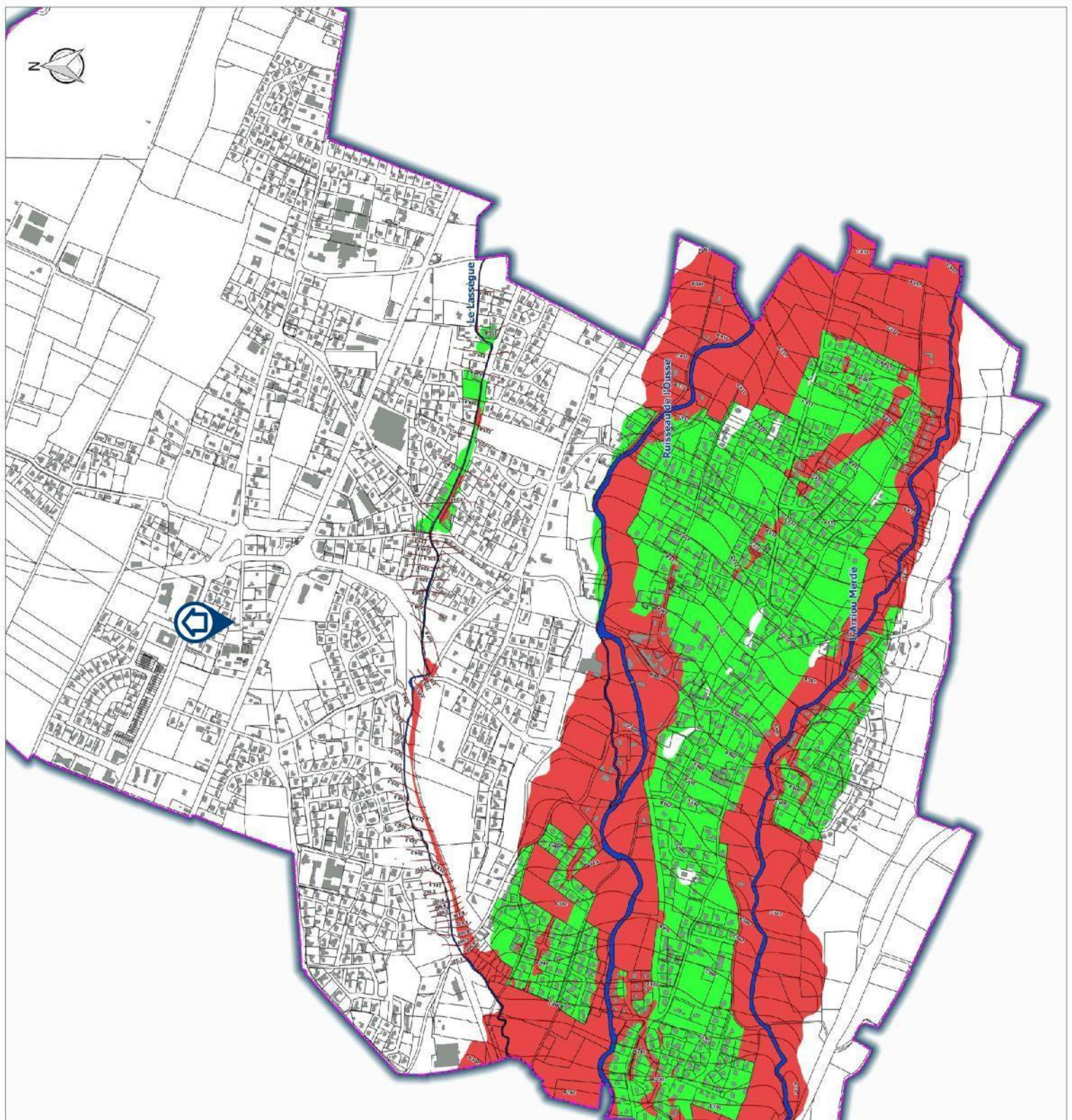

LÉGENDE

Éléments réglementaires

- Zone verte
- Zone rouge
- 307.30 Cote de référence en mètres NGF (Q100=0.30)

Éléments de repérage

- Cours d'eau
- Limite communale

ÉLABORÉ PAR LE BUREAU D'ÉTUDES ET DE CONSULTANCE
 TERRITOIRES ET ESPACES (T.E.E.)
 11, rue de la République - 66100 PERPIGNAN

Zonage réglementaire

Zones de sismicité

- Très faible
- Faible
- Modérée
- Moyenne
- Forte
- Limites communales

Contour commune IGN 2018

Fond de carte mapitiler

Données sismiques MTEIS 2010

0 5000 10000 15000

SYNTHESE DES ATTESTATIONS
RAPPORT N° 11175 LES HEURES BLEUES

Responsabilité Civile

Attestation d'assurance



Responsabilité Civile

Allianz I.A.R.D., dont le siège social est situé 1 cours Michelet CS 30051 92076 Paris La Défense Cedex, atteste que :

ENTR ARGIA DIAGNOSTIC
6 RUE HENRI DESGRANGES
40990 ST PAUL LES DAX

Est titulaire d'un contrat Allianz Responsabilité Civile Activités de Services souscrit sous le numéro 56999113, qui a pris effet le **01/09/2016**.

Ce contrat a pour objet de garantir l'Assuré contre les conséquences pécuniaires de la responsabilité civile qu'il peut encourir à l'égard des tiers du fait des activités déclarées aux Dispositions Particulières, à savoir :

- loi carrez /Loi Boutin
- diagnostic amiante après travaux ou démolition
- diagnostic amiante avant travaux ou démolition
- diagnostic amiante avant-vente
- dossier technique amiante
- diagnostic gaz
- diagnostic termites
- état parasitaire
- exposition au plomb (CREP)
- recherche de plomb avant travaux
- diagnostic de risque d'intoxication au plomb dans les peintures (DRIP)
- diagnostic de performance énergétique
- prêt conventionné: normes d'habitabilité, prêt à taux zéro
- état des lieux
- diagnostic technique SRU

AUTRES DIGANOSTICS:

- attestation de fin de travaux
- diagnostic électricité
- diagnostics assainissement autonome et collectifs
- diagnostics risques naturels et technologiques (ERNMT)
- dossier amiante partie privatives(DAPP)
- recherche de plomb dans l'eau
- attestation RT 2012
- D.T.G

La présente attestation est valable pour la période du **01/09/2019** au **31/08/2020**.

La présente attestation n'implique qu'une présomption de garantie à la charge de l'assureur et ne peut engager celui-ci au delà des limites du contrat auquel elle se réfère.

Les exceptions de garantie opposables au souscripteur le sont également aux bénéficiaires de l'indemnité (résiliation, nullité, règle proportionnelle, exclusions, déchéances...).

Etablie à LYON, le 28/08/2019

Clara STARON

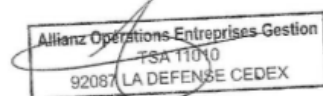

Attestation Responsabilité Civile

Allianz IARD – Entreprise régie par le Code des Assurances – Société anonyme au capital de 991 967 200 euros
Siège social : 1 cours Michelet – CS 30051 – 92076 PARIS LA DEFENSE CEDEX – 542 110 291 RCS Nanterre

Certificat de qualification

11175 LES HEURES BLEUES

2/3



Certificat de compétences Diagnosticheur Immobilier

N° CPDI4428 Version 002

Je soussigné, Philippe TROYAUX, Directeur Général d'I.Cert, atteste que :

Monsieur LOLIBE Alexandre

Est certifié(e) selon le référentiel I.Cert dénommé CPE DI DR 01, dispositif de certification de personnes réalisant des diagnostics immobiliers pour les missions suivantes :

Amiante sans mention	Amiante Sans Mention* Date d'effet : 23/11/2017 - Date d'expiration : 22/11/2022
DPE individuel	Diagnostic de performance énergétique sans mention : DPE individuel Date d'effet : 23/10/2017 - Date d'expiration : 22/10/2022
Electricité	Etat de l'installation intérieure électrique Date d'effet : 31/08/2017 - Date d'expiration : 30/08/2022
Gaz	Etat de l'installation intérieure gaz Date d'effet : 15/06/2017 - Date d'expiration : 14/06/2022
Plomb	Plomb : Constat du risque d'exposition au plomb Date d'effet : 20/09/2017 - Date d'expiration : 19/09/2022
Termites	Etat relatif à la présence de termites dans le bâtiment - France métropolitaine Date d'effet : 15/01/2018 - Date d'expiration : 14/01/2023

En foi de quoi ce certificat est délivré, pour valoir et servir ce que de droit.
Edité à Saint-Grégoire, le 24/01/2018.

* Missions de repérage des matériaux et produits de la liste A et des matériaux et produits de la liste B et évaluations périodiques de l'état de conservation des matériaux et produits de la liste A dans les bâtiments autres que ceux relevant de la mention.

**Missions de repérage des matériaux et produits de la liste A et des matériaux et produits de la liste B et évaluations périodiques de l'état de conservation des matériaux et produits de la liste A dans des immeubles de grande hauteur, dans des établissements recevant du public répondant aux catégories 1 à 4, dans des immeubles de travail hébergeant plus de 300 personnes ou dans des bâtiments industriels. Missions de repérage des matériaux et produits de la liste C. Les examens visuels à l'issue des travaux de retrait ou de confinement.

Arrêté du 31 novembre 2006 modifié définissant les critères de certification des compétences des personnes physiques opérateurs des constats de risque d'exposition au plomb, des diagnostics du risque d'intoxication par le plomb des peintures ou des contrôles après travaux en présence de plomb, et les critères d'accréditation des organismes de certification - Arrêté du 25 juillet 2016 définissant les critères de certification des compétences des personnes physiques opérateurs de repérages, d'évaluation périodique de l'état de conservation des matériaux et produits contenant de l'amiante, et d'examen visuel après travaux dans les immeubles bâtis et les critères d'accréditation des organismes de certification - Arrêté du 30 octobre 2006 modifié définissant les critères de certification des compétences des personnes physiques réalisant l'état relatif à la présence de termites dans le bâtiment et les critères d'accréditation des organismes de certification - Arrêté du 16 octobre 2006 modifié définissant les critères de certification des compétences des personnes physiques réalisant le diagnostic de performance énergétique ou l'attestation de prise en compte de la réglementation thermique, et les critères d'accréditation des organismes de certification - Arrêté du 6 avril 2007 modifié définissant les critères de certification des compétences des personnes physiques réalisant l'état de l'installation intérieure de gaz et les critères d'accréditation des organismes de certification - Arrêté du 8 juillet 2008 modifié définissant les critères de certification des compétences des personnes physiques réalisant l'état de l'installation intérieure d'électricité et les critères d'accréditation des organismes de certification.



Parc EDONIA - Bâtiment G - Rue de la Terre Victoria - 35760 Saint-Grégoire

CPE DI FR 11 rev13

BUZY le mercredi 10 juin 2020

Référence Rapport : 11175 LES HEURES BLEUES
Objet : ATTESTATION SUR L'HONNEUR

Adresse du bien :
6 impasse de la Trubesse
64320 IDRON
Type de bien : Appartement n°5
Date de la mission : 10/06/2020

Conformément à l'article R.271-3 du Code de la Construction et de l'Habitation, je soussigné, Olivier LADEVESE, atteste sur l'honneur être en situation régulière au regard des articles L.271-6 et disposer des moyens en matériel et en personnel nécessaires à l'établissement des états, constats et diagnostics composant le Dossier de Diagnostic Technique (DDT).

Ainsi, ces divers documents sont établis par une personne :

- présentant des garanties de compétence et disposant d'une organisation et de moyens appropriés (les différents diagnostiqueurs possèdent les certifications adéquates – référence indiquée sur chacun des dossiers),
- ayant souscrit une assurance permettant de couvrir les conséquences d'un engagement de sa responsabilité en raison de ses interventions (montant de la garantie de 300 000 € par sinistre et 500 000 € par année d'assurance),
- n'ayant aucun lien de nature à porter atteinte à son impartialité et à son indépendance ni avec le propriétaire ou son mandataire qui fait appel à elle, ni avec une entreprise pouvant réaliser des travaux sur les ouvrages, installations ou équipements pour lesquels il lui est demandé d'établir l'un des documents constituant le DDT.

Nous vous prions d'agréer,, l'expression de nos salutations distinguées.

Olivier LADEVESE
ARGIA DIAGNOSTIC

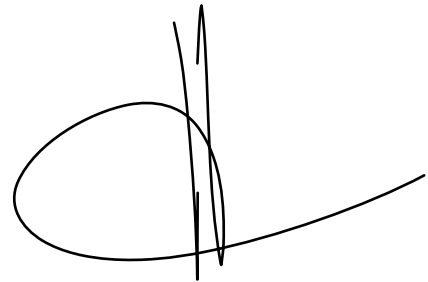

11175 LES HEURES BLEUES

1/1