

DOSSIER DE DIAGNOSTICS TECHNIQUES

Référence : EG08J19A

Mission réalisée le 08/10/2019



PROPRIÉTAIRE

M. Mme GUYADER Bernard et Marie-Claude
8 rue des Aigrettes
64110 UZOS

BIEN CONCERNÉ

Maison
8 rue des Aigrettes
64110 UZOS

ATLANTIC CONTROLE

siège : 50, rue Chapelet - 64200 BIARRITZ
SIRET : 43010097400061 RCS BAYONNE - Assurance : GAN ASSURANCE agence Bayonne Saint André
Tél : 05.59.52.20.93 - Courriel : contact@acontrele.fr - Site web : atlantic-contrôle.com

SYNTHÈSE DES CONCLUSIONS

DOSSIER N° EG08J19A

Ce document ne peut être annexé seul à un acte authentique

INFORMATIONS GÉNÉRALES

Type de bien : Maison Adresse : 8 rue des Aigrettes 64110 UZOS	Réf. cadastrale(s) : NC Date de construction : 2001 Date d'intervention : 08/10/2019
---	---

ETAT DU BATIMENT RELATIF A LA PRESENCE DE TERMITES



Le présent examen fait état d'absence de Termites au niveau du bâti le jour de la visite.

DIAGNOSTIC DE PERFORMANCE ÉNERGETIQUE

Validité du rapport : 07/10/2029

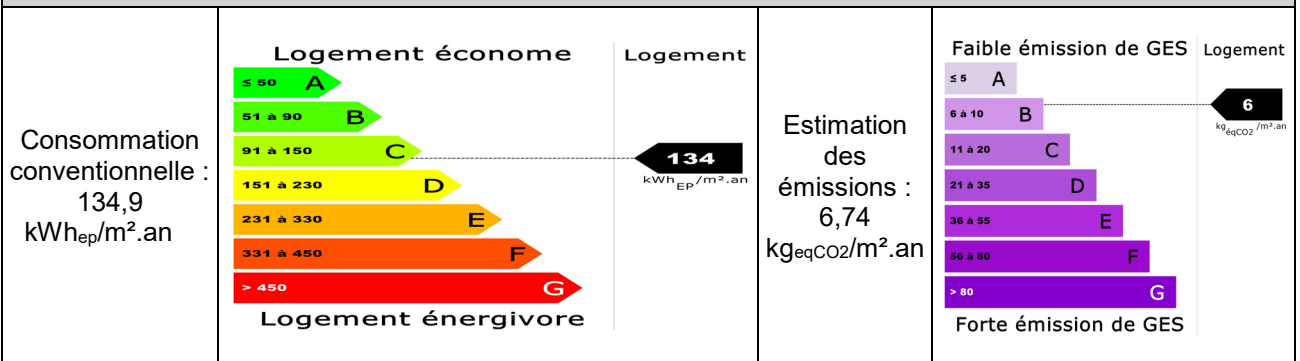

DIAGNOSTIC ÉLECTRICITÉ

Validité du rapport : 07/10/2022



L'installation intérieure d'électricité ne comporte aucune anomalie.

ETAT DU BATIMENT RELATIF A LA PRESENCE DE TERMITES

Arrêté du 29 mars 2007 modifié par l'arrêté du 7 mars 2012, Arrêté du 7 décembre 2011, Arrêté du 14 décembre 2009, Article L 133-6 du code de la construction et de l'habitation. Norme NF P 03-201 de février 2016.

A DESIGNATION DU OU DES BATIMENTS

- Localisation du ou des bâtiments

Désignation du ou des lots de copropriété : Maison Adresse : 8 rue des Aigrettes 64110 UZOS Nombre de Pièces : Numéro de Lot : Référence Cadastre : NC Le site se situe dans une zone délimitée par arrêté préfectoral comme étant infestée par les termites ou susceptible de l'être à court terme.	Descriptif du bien : Maison R+1 avec garage attenant. Encombrement constaté : Maison meublée Situation du lot ou des lots de copropriété Etage : Bâtiment : Porte : Escalier : Mitoyenneté : OUI Bâti : OUI Document(s) joint(s) : Néant
--	---

B DESIGNATION DU CLIENT

- Désignation du client

Nom / Prénom : **M. Mme GUYADER Bernard et Marie-Claude**
 Qualité :
 Adresse : **8 rue des Aigrettes**
64110 UZOS

- Si le client n'est pas le donneur d'ordre :

Nom / Prénom :
 Qualité :
 Adresse :

Nom et qualité de la (des) personne(s) présentes sur le site lors de la visite : **Le propriétaire**

C DESIGNATION DE L'OPERATEUR DE DIAGNOSTIC

- Identité de l'opérateur de diagnostic

Nom / Prénom : **GUILHOT Edouard**
 Raison sociale et nom de l'entreprise :
SARL ATLANTIC CONTROLE
 Adresse : **siège : 50, rue Chapelet 64200 BIARRITZ**
 N° SIRET : **43010097400061**
 N° certificat de qualification : **C2040**
 Date d'obtention : **03/01/2018**
 Le présent rapport est établi par une personne dont les compétences sont certifiées par : **LCC QUALIXPERT**
17 rue Borrel
81100 CASTRES

Organisme d'assurance professionnelle : **GAN ASSURANCES**

N° de contrat d'assurance : **191.283.921**



Date de validité du contrat d'assurance : **31/12/2019**

RESULTATS

Le présent examen fait état d'absence de Termites au niveau du bâti le jour de la visite.



D IDENTIFICATION DES BATIMENTS ET PARTIES DE BATIMENTS VISITES ET DES ELEMENTS INFESTES OU AYANT ETE INFESTES PAR LES TERMITES ET CEUX QUI NE LE SONT PAS :

Bâtiments et parties de bâtiments visités (1)	Ouvrages, Parties d'Ouvrages et éléments examinés (2)	Résultats du Diagnostic d'Infestation (3) *
Annexe		
Local technique 	Menuiseries bloc-porte - Bois	Absence d'indices
	Parois - Parpaings	Absence d'indices
	Plafond - Bois de charpente visibles	Absence d'indices
	Plancher - Béton	Absence d'indices
Garage 	Menuiseries bloc-porte - Bois	Absence d'indices
	Menuiseries fenêtre - Bois	Absence d'indices
	Parois - Parpaings	Absence d'indices
	Plafond - Solivage bois	Absence d'indices
	Plancher - Carrelage	Absence d'indices
Grenier garage 	Elément de charpente - Bois	Absence d'indices
	Menuiseries bloc-porte - Bois	Absence d'indices
	Menuiseries fenêtre - Bois	Absence d'indices
	Parois - Parpaings	Absence d'indices
	Plafond - Placoplâtre et lambris	Absence d'indices
	Plancher - Parquet aggloméré bois	Absence d'indices
RDC		
Entrée 	Menuiseries bloc-porte - Bois	Absence d'indices
	Menuiseries fenêtre - Bois	Absence d'indices
	Parois - Plâtre Papier peint	Absence d'indices
	Plinthes - Carrelage	Absence d'indices
	Plafond - Plâtre Papier peint	Absence d'indices
	Plancher - Carrelage	Absence d'indices
	Escalier - Bois	Absence d'indices
Chambre n°1 	Menuiseries bloc-porte - Bois	Absence d'indices
	Menuiseries fenêtre - Bois	Absence d'indices
	Parois - Plâtre Papier peint	Absence d'indices
	Plinthes - bois	Absence d'indices
	Plafond - Plâtre Papier peint	Absence d'indices
	Plancher - Parquet flottant	Absence d'indices
Dressing 	Menuiseries bloc-porte - Bois	Absence d'indices
	Plancher - Carrelage	Absence d'indices
	Plinthes - Carrelage	Absence d'indices
	Parois - Plâtre Papier peint	Absence d'indices
	Menuiseries fenêtre - Bois	Absence d'indices
	Plafond - Plâtre Papier peint	Absence d'indices

Etat du bâtiment relatif à la présence de termites





Bâtiments et parties de bâtiments visités (1)	Ouvrages, Parties d'Ouvrages et éléments examinés (2)	Résultats du Diagnostic d'Infestation (3) *
Bureau 	Menuiseries bloc-porte - Bois	Absence d'indices
	Menuiseries fenêtre - Bois	Absence d'indices
	Parois - Plâtre Papier peint	Absence d'indices
	Plinthes - bois	Absence d'indices
	Plafond - Plâtre Papier peint	Absence d'indices
	Plancher - Parquet flottant	Absence d'indices
Salle d'eau n°1 	Menuiseries bloc-porte - Bois	Absence d'indices
	Menuiseries fenêtre - Bois	Absence d'indices
	Parois - Faïence	Absence d'indices
	Plafond - Plâtre Peinture	Absence d'indices
	Plancher - Carrelage	Absence d'indices
W.C. n°1 	Menuiseries bloc-porte - Bois	Absence d'indices
	Menuiseries fenêtre - Bois	Absence d'indices
	Parois - Faïence et plâtre Papier peint	Absence d'indices
	Plafond - Plâtre Papier peint	Absence d'indices
	Plancher - Carrelage	Absence d'indices
Buanderie 	Menuiseries bloc-porte - Bois	Absence d'indices
	Menuiseries fenêtre - Bois	Absence d'indices
	Parois - Plâtre Papier peint	Absence d'indices
	Plinthes - Carrelage	Absence d'indices
	Plafond - Plâtre Papier peint	Absence d'indices
	Plancher - Carrelage	Absence d'indices
Cuisine 	Menuiseries bloc-porte - Bois	Absence d'indices
	Menuiseries fenêtre - Bois	Absence d'indices
	Parois - Plâtre Papier peint	Absence d'indices
	Plinthes - Carrelage	Absence d'indices
	Plafond - Plâtre Papier peint	Absence d'indices
	Plancher - Carrelage	Absence d'indices
Séjour/Salon 	Menuiseries bloc-porte - Bois	Absence d'indices
	Menuiseries fenêtre - Bois	Absence d'indices
	Parois - Plâtre Papier peint	Absence d'indices
	Plinthes - Carrelage	Absence d'indices
	Plafond - Plâtre Peinture	Absence d'indices
	Plancher - Carrelage	Absence d'indices



Bâtiments et parties de bâtiments visités (1)	Ouvrages, Parties d'Ouvrages et éléments examinés (2)	Résultats du Diagnostic d'Infestation (3) *
1er étage		
Palier 	Elément de charpente - Bois	Absence d'indices
	Menuiseries bloc-porte - Bois	Absence d'indices
	Menuiseries fenêtre - Bois	Absence d'indices
	Parois - Plâtre Papier peint	Absence d'indices
	Plinthes - bois	Absence d'indices
	Plafond - Plâtre Papier peint	Absence d'indices
	Plancher - Parquet bois	Absence d'indices
Chambre n°2 	Elément de charpente - Bois	Absence d'indices
	Menuiseries bloc-porte - Bois	Absence d'indices
	Menuiseries fenêtre - Bois	Absence d'indices
	Parois - Plâtre Papier peint	Absence d'indices
	Plinthes - bois	Absence d'indices
	Plafond - Plâtre Papier peint	Absence d'indices
	Plancher - Parquet bois	Absence d'indices
Salle d'eau n°2 	Menuiseries bloc-porte - Bois	Absence d'indices
	Menuiseries fenêtre - Bois	Absence d'indices
	Parois - Faïence et plâtre Papier peint	Absence d'indices
	Plafond - Plâtre Papier peint	Absence d'indices
	Plancher - Carrelage	Absence d'indices
W.C. n°2 	Menuiseries bloc-porte - Bois	Absence d'indices
	Plancher - Carrelage	Absence d'indices
	Plinthes - Carrelage	Absence d'indices
	Parois - Plâtre Papier peint	Absence d'indices
	Menuiseries fenêtre - Bois	Absence d'indices
	Plafond - Plâtre Papier peint	Absence d'indices
Chambre n°3 	Menuiseries bloc-porte - Bois	Absence d'indices
	Menuiseries fenêtre - Bois	Absence d'indices
	Parois - Plâtre Papier peint	Absence d'indices
	Plinthes - bois	Absence d'indices
	Plafond - Plâtre Papier peint	Absence d'indices
	Plancher - Parquet bois	Absence d'indices
	Elément de charpente - Bois	Absence d'indices



Bâtiments et parties de bâtiments visités (1)	Ouvrages, Parties d'Ouvrages et éléments examinés (2)	Résultats du Diagnostic d'Infestation (3) *
Chambre n°4 	Élément de charpente - Bois	Absence d'indices
	Menuiseries bloc-porte - Bois	Absence d'indices
	Menuiseries fenêtre - Bois	Absence d'indices
	Parois - Plâtre Papier peint	Absence d'indices
	Plinthes - bois	Absence d'indices
	Plafond - Plâtre Papier peint	Absence d'indices
	Plancher - Parquet bois	Absence d'indices
2ème étage		
Combles perdus 	Parois - Parpaings	Absence d'indices
	Plafond - Bois de charpente et tuiles	Absence d'indices
	Plancher - Solivage bois	Absence d'indices

LEGENDE	
(1)	Identifier notamment chaque bâtiment et chacune des pièces du bâtiment.
(2)	Identifier notamment : Ossature, murs, planchers, escaliers, boiseries, plinthes, charpentes, ...
(3)	Mentionner les indices ou l'absence d'indices d'infestation de termites et en préciser la nature
*	Absence d'indice = absence d'indice d'infestation de termites.

E	IDENTIFICATION DES BATIMENTS ET PARTIES DU BATIMENTS (PIECES ET VOLUMES) N'AYANT PU ETRE VISITES ET JUSTIFICATION
	Néant

F	IDENTIFICATION DES OUVRAGES, PARTIES D'OUVRAGES ET ELEMENTS QUI N'ONT PAS ETE EXAMINES ET JUSTIFICATION
	<p><u>Cas général :</u> Les parties d'ouvrages et éléments bois incorporés dans la structure du bâtiment (doublage des parois, espaces intérieurs des cloisons, gaines ou espaces techniques non visitables) ne sont pas contrôlés faute d'accessibilité, notre mission n'autorisant pas de démontage ou de sondage destructif. Les faces de bois des éléments de structure, de menuiserie, d'ornement en contact avec la maçonnerie ne sont pas vérifiés car non visibles et non accessibles par conception. Les éléments recouverts ou inaccessibles (sol, mur, plafond) par du revêtement fixé ou collé, par du mobilier pondéreux ne sont pas examinés par manque d'accessibilité.</p> <p><u>Autre cas spécifique à la mission :</u> Une partie de la charpente car elle sous rampants.</p>



G MOYENS D'INVESTIGATION UTILISES

1. examen visuel des parties visibles et accessibles :

Recherche visuelle d'indices d'infestations (cordonnets ou galeries-tunnels, termites, restes de termites, dégâts, etc.) sur les sols, murs, cloisons, plafonds et ensemble des éléments de bois.

Examen des produits celluloses non rattachés au bâti (débris de bois, planches, cageots, papiers, cartons, etc.), posés à même le sol et recherche visuelle de présence ou d'indices de présence (dégâts sur éléments de bois, détérioration de livres, cartons, etc.) ;

Examen des matériaux non celluloses rattachés au bâti et pouvant être altérés par les termites (matériaux d'isolation, gaines électriques, revêtement de sol ou muraux, etc.) ;

Recherche et examen des zones propices au passage et/ou au développement des termites (caves, vides sanitaires, réseaux, arrivées et départs de fluides, regards, gaines, câblages, ventilation, joints de dilatation, espaces créés par le retrait entre les différents matériaux, fentes des éléments porteurs en bois, etc.).

2. sondage mécanique des bois visibles et accessibles :

Sondage non destructif de l'ensemble des éléments en bois. Sur les éléments en bois dégradés les sondages sont approfondis et si nécessaire destructifs. Les éléments en bois en contact avec les maçonneries doivent faire l'objet de sondages rapprochés. Ne sont pas considérés comme sondages destructifs des altérations telles que celles résultant de l'utilisation de poinçons, de lames, etc.

L'examen des meubles est aussi un moyen utile d'investigation.

3. Matériel utilisé :

Poinçon, échelle, lampe torche...

H CONSTATATIONS DIVERSES

Il à été constaté de la présence de champignon de pourriture sur la pergola de la terrasse extérieure.

NOTE Les indices d'infestation des autres agents de dégradation biologique du bois sont notés de manière générale pour information du donneur d'ordre, il n'est donc pas nécessaire d'en indiquer la nature, le nombre et la localisation précises. Si le donneur d'ordre le souhaite il fait réaliser une recherche de ces agents dont la méthodologie et les éléments sont décrits dans la norme NF P 03-200.

I NOTES ET MENTIONS

Conformément à l'article L 133-6 du Livre Ier, Titre III, Chapitre III du code de la construction et de l'habitation, cet état du bâtiment relatif à la présence de termites est utilisable jusqu'au **07/04/2020**.

Mention 1 : Le présent rapport n'a de valeur que pour la date de la visite et est exclusivement limité à l'état relatif à la présence de termites dans le bâtiment objet de la mission.

Mention 2 : L'intervention n'a pas eu pour but de donner un diagnostic de la résistance mécanique des bois et matériaux.

Note 1 Si le donneur d'ordre le souhaite, il fait réaliser une recherche de ces agents dont la méthodologie et les éléments sont décrits dans la norme NF P 03-200 ;

Note 2 Dans le cas de la présence de termites, il est rappelé l'obligation de déclaration en mairie de l'infestation prévue aux articles L 133-4 et R 133-3 du code de la construction et de l'habitation.

Note 3: Conformément à l'article L 271-6 du CCH, l'opérateur ayant réalisé cet état relatif à la présence de termites n'a aucun lien de nature à porter atteinte à son impartialité et à son indépendance ni avec le propriétaire ou son mandataire qui fait appel à lui, ni avec une entreprise pouvant réaliser des travaux sur des ouvrages pour lesquels il lui est demandé d'établir cet état.

J DEVOIR D'INFORMATION ET DE CONSEIL

Le département étant classé infesté par arrêté préfectoral, il est recommandé d'éviter le stockage de bois à même la terre ou contre un bâtiment, d'empêcher les infiltrations d'eau et de combattre l'humidité. Il convient d'être conscient de la soudaineté possible d'une infestation.

- En cas de travaux, vu le niveau d'infestation du département, il est conseillé de faire réaliser un traitement du bâti (également si le bien a fait l'objet d'un traitement qui n'est plus sous garantie).

- En cas d'indices d'infestation de termites sans présence d'individus et en l'absence de traitement curatif sous garantie, prévoir une surveillance régulière ou une action de traitement adéquat.

- En cas de présence de termites, mettre en œuvre une action curative après déclaration en mairie (Cf note 2).



K CACHET DE L'ENTREPRISE	
Signature de l'opérateur  ATLANTIC CONTRÔLE 50 Rue Chapelet 64200 BIARRITZ Tél 05 59 52 20 93 Fax 05 59 42 05 65	Référence : EG08J19A T Fait à : BIARRITZ, le : 08/10/2019 Visite effectuée le : 08/10/2019 Durée de la visite : 3 h 00 min Nom du responsable : DELAYRE Laurent Opérateur : Nom : GUILHOT Prénom : Edouard

Le présent rapport ne peut être reproduit que dans son intégralité, et avec l'accord écrit de son signataire.

NOTE 1 Si le donneur d'ordre le souhaite, il fait réaliser une recherche de ces agents dont la méthodologie et les éléments sont décrits dans la norme NF P 03-200 ;

NOTE 2 Dans le cas de la présence de termites, il est rappelé l'obligation de déclaration en mairie de l'infestation prévue aux articles L 133-4 et R 133-3 du code de la construction et de l'habitation.

NOTE 3: Conformément à l'article L 271-6 du CCH, l'opérateur ayant réalisé cet état relatif à la présence de termites n'a aucun lien de nature à porter atteinte à son impartialité et à son indépendance ni avec le propriétaire ou son mandataire qui fait appel à lui, ni avec une entreprise pouvant réaliser des travaux sur des ouvrages pour lesquels il lui est demandé d'établir cet état.



DIAGNOSTIC DE PERFORMANCE ENERGETIQUE – Logement (6.1)

Décret n° 2006-1114 du 5 septembre 2006, Décret n° 2006-1147 du 14 septembre 2006, Arrêté du 8 février 2012 modifiant l'arrêté du 15 septembre 2006, Arrêté du 27 janvier 2012 modifiant l'arrêté du 15 septembre 2006, Arrêté du 17 octobre 2012, Arrêté du 24 décembre 2012

A INFORMATIONS GENERALES	
Date du rapport : N° de rapport : Valable jusqu'au : Type de bâtiment : Nature : Année de construction : Surface habitable :	08/10/2019 EG08J19A 07/10/2029 Maison Individuelle Maison 2001 175 m ²
Diagnostiqueur : Signature :	GUILHOT Edouard 
Adresse : Étage : N° de Lot :	8 rue des Aigrettes 64110 UZOS - INSEE : 64550
Référence ADEME :	1964V1005631U
Propriétaire : Nom : Adresse :	M. Mme GUYADER Bernard et Marie-Claude 8 rue des Aigrettes 64110 UZOS
Propriétaire des installations communes (s'il y a lieu) : Nom : Adresse :	

B CONSOMMATIONS ANNUELLES PAR ENERGIE

Obtenues par la méthode 3CL - DPE, version 1.3, estimé à l'immeuble / au logement*, prix moyen des énergies indexés au 15/08/2015

	Consommation en énergie finale (détail par énergie et par usage en kWh _{ep})	Consommation en énergie primaire (détail par usage en kWh _{ep})	Frais annuels d'énergie (TTC)
Chauffage	Electrique 5 817,42	15 008,94	803,97 €
Eau chaude sanitaire	Electrique 3 332,93	8 598,97	365,29 €
Refroidissement			
Consommations d'énergie pour les usages recensés	9 150,35	23 607,91	1 401,80 € ⁽¹⁾

(1) coût éventuel des abonnements inclus

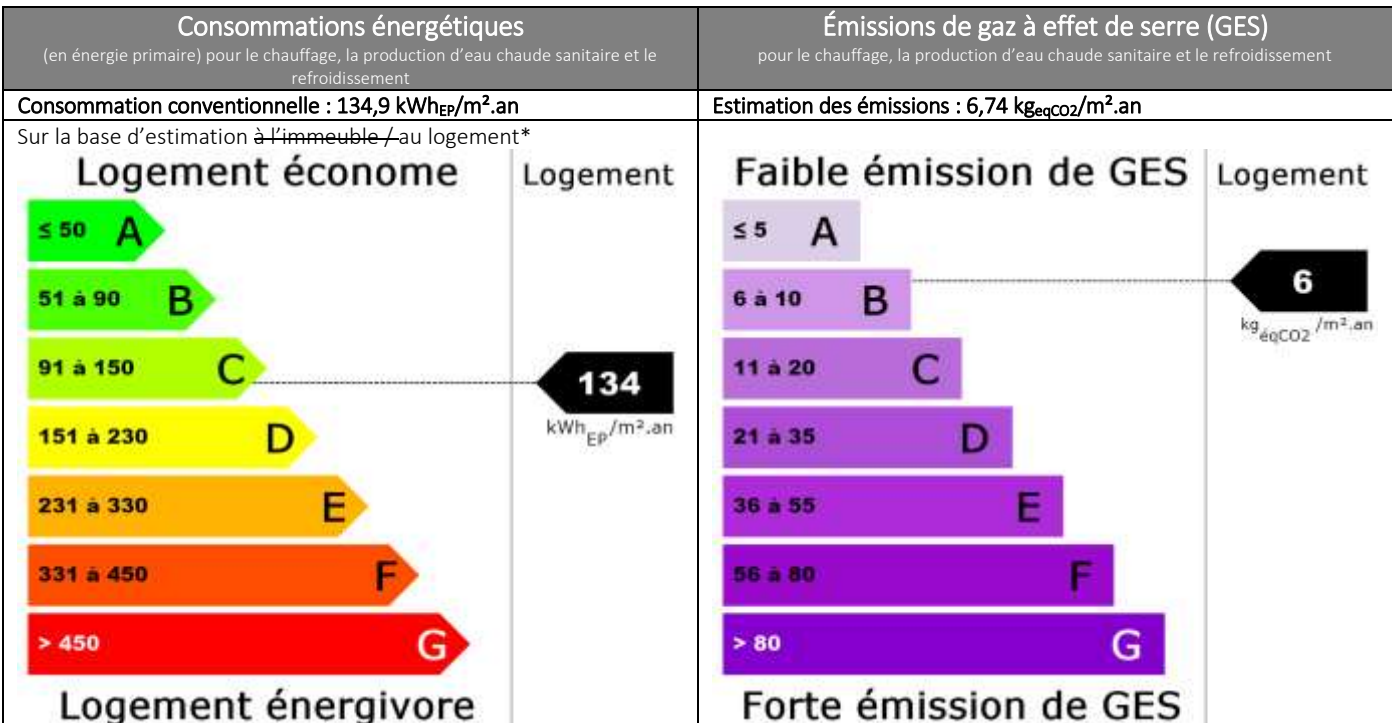

* rayer la mention inutile

C DESCRIPTIF DU LOT À LA VENTE ET DE SES EQUIPEMENTS

Logement	Chauffage et refroidissement	Eau chaude sanitaire, ventilation



Murs : Blocs béton creux Blocs béton creux	Système de chauffage : Panneau rayonnant électrique NFC	Système de production d'ECS : Chauffe-eau vertical
Toiture : Combles aménagés sous rampants Entre solives bois avec ou sans remplissage	Emetteurs : Panneau rayonnant électrique NFC (surface chauffée : 175 m ²)	Système de ventilation : Ventilation mécanique auto réglable après 1982
Menuiseries : Porte 1 Bois Opaque pleine Porte 2 Porte isolée Fenêtre 3 Fenêtres battantes ou coulissantes, Menuiserie Bois ou mixte Bois/Métal VIR - double vitrage vertical (e = 12 mm) Fenêtre 4 Portes-fenêtres battantes avec soubassement, Menuiserie Bois ou mixte Bois/Métal VIR - double vitrage vertical (e = 12 mm) Fenêtre 5 Fenêtres battantes ou coulissantes, Menuiserie Bois ou mixte Bois/Métal VIR - double vitrage vertical (e = 10 mm) Fenêtre 6 Portes-fenêtres battantes avec soubassement, Menuiserie Bois ou mixte Bois/Métal VIR - double vitrage vertical (e = 12 mm) Fenêtre 7 Portes-fenêtres battantes avec soubassement, Menuiserie Bois ou mixte Bois/Métal VIR - double vitrage vertical (e = 12 mm) Fenêtre 8 Portes-fenêtres battantes avec soubassement, Menuiserie Bois ou mixte Bois/Métal VIR - double vitrage vertical (e = 12 mm) Fenêtre 9 Fenêtres battantes ou coulissantes, Menuiserie Bois ou mixte Bois/Métal VIR - double vitrage vertical (e = 12 mm) Fenêtre 1 Fenêtres battantes ou coulissantes, Menuiserie Bois ou mixte Bois/Métal VIR - double vitrage vertical (e = 12 mm) Fenêtre 2 Fenêtres battantes ou coulissantes, Menuiserie Bois ou mixte Bois/Métal VIR - double vitrage vertical (e = 12 mm)	Système de refroidissement : Aucun	
Plancher bas : Dalle béton	Rapport d'entretien ou d'inspection des chaudières joint : <input type="checkbox"/> Oui <input type="checkbox"/> Non <input checked="" type="checkbox"/> Non requis	

Energies renouvelables

Quantité d'énergie d'origine renouvelable :

Néant

 kWh_{EP} / m².an

EG08J19A DP

2/9



D NOTICE D'INFORMATION

Pourquoi un diagnostic

- Pour informer le futur locataire ou acheteur ;
- Pour comparer différents logements entre eux ;
- Pour inciter à effectuer des travaux d'économie d'énergie et contribuer à la réduction des émissions de gaz à effet de serre.

Consommation conventionnelle

Ces consommations sont dites conventionnelles car calculées pour des conditions d'usage fixées (on considère que les occupants les utilisent suivant des conditions standard), et pour des conditions climatiques moyennes du lieu. Il peut donc apparaître des divergences importantes entre les factures d'énergie que vous payez et la consommation conventionnelle pour plusieurs raisons : suivant la rigueur de l'hiver ou le comportement réellement constaté des occupants, qui peuvent s'écarter fortement de celui choisi dans les conditions standard.

Conditions standard

Les conditions standard portent sur le mode de chauffage (températures de chauffe respectives de jour et de nuit, périodes de vacance du logement), le nombre d'occupants et leur consommation d'eau chaude, la rigueur du climat local (température de l'air et de l'eau potable à l'extérieur, durée et intensité de l'ensoleillement). Ces conditions standard servent d'hypothèses de base aux méthodes de calcul. Certains de ces paramètres font l'objet de conventions unifiées entre les méthodes de calcul.

Constitution des étiquettes

La consommation conventionnelle indiquée sur l'étiquette énergie est obtenue en déduisant de la consommation d'énergie calculée, la consommation d'énergie issue éventuellement d'installations solaires thermiques ou pour le solaire photovoltaïque, la partie d'énergie photovoltaïque utilisée dans la partie privative du lot.

Énergie finale et énergie primaire

L'énergie finale est l'énergie que vous utilisez chez vous (gaz, électricité, fioul domestique, bois, etc.). Pour que vous disposiez de ces énergies, il aura fallu les extraire, les distribuer, les stocker, les produire, et donc dépenser plus d'énergie que celle que vous utilisez en bout de course.

L'énergie primaire est le total de toutes ces énergies consommées.

Usages recensés

Dans les cas où une méthode de calcul est utilisée, elle ne relève pas l'ensemble des consommations d'énergie, mais seulement celles nécessaires pour le chauffage, la production d'eau chaude sanitaire et le refroidissement du logement.

Certaines consommations comme l'éclairage, la cuisson ou l'électroménager ne sont pas comptabilisées dans les étiquettes énergie et climat des bâtiments.

Variations des conventions de calcul et des prix de l'énergie

Le calcul des consommations et des frais d'énergie fait intervenir des valeurs qui varient sensiblement dans le temps. La mention « prix de l'énergie en date du... » indique la date de l'arrêté en vigueur au moment de l'établissement du diagnostic.

Elle reflète les prix moyens des énergies que l'Observatoire de l'Énergie constate au niveau national.

Énergies renouvelables

Elles figurent sur cette page de manière séparée. Seules sont estimées les quantités d'énergie renouvelable produite par les équipements installés à demeure.



Conseils pour un bon usage

En complément de l'amélioration de son logement (voir page suivante), il existe une multitude de mesures non coûteuses ou très peu coûteuses permettant d'économiser de l'énergie et de réduire les émissions de gaz à effet de serre. Ces mesures concernent le chauffage, l'eau chaude sanitaire et le confort d'été.

Chauffage

Régulez et programmez : La régulation vise à maintenir la température à une valeur constante, réglez le thermostat à 19 °C ; quant à la programmation, elle permet de faire varier cette température de consigne en fonction des besoins et de l'occupation du logement. On recommande ainsi de couper le chauffage durant l'inoccupation des pièces ou lorsque les besoins de confort sont limités. Toutefois, pour assurer une remontée rapide en température, on dispose d'un contrôle de la température réduite que l'on règle généralement à quelques 3 à 4 degrés inférieurs à la température de confort pour les absences courtes. Lorsque l'absence est prolongée, on conseille une température "hors gel" fixée aux environs de 8°C. Le programmeur assure automatiquement cette tâche.

Réduisez le chauffage d'un degré, vous économiserez de 5 à 10 % d'énergie.

Éteignez le chauffage quand les fenêtres sont ouvertes.

Fermez les volets et/ou tirez les rideaux dans chaque pièce pendant la nuit.

Ne placez pas de meubles devant les émetteurs de chaleur (radiateurs, convecteurs,...), cela nuit à la bonne diffusion de la chaleur.

Eau chaude sanitaire

- Arrêtez le chauffe-eau pendant les périodes d'inoccupation (départs en congés,...) pour limiter les pertes inutiles.
- Préférez les mitigeurs thermostatiques aux mélangeurs.

Aération

Si votre logement fonctionne en ventilation naturelle :

- Une bonne aération permet de renouveler l'air intérieur et d'éviter la dégradation du bâti par l'humidité.
- Il est conseillé d'aérer quotidiennement le logement en ouvrant les fenêtres en grand sur une courte durée et nettoyez régulièrement les grilles d'entrée d'air et les bouches d'extraction s'il y a lieu.
- Ne bouchez pas les entrées d'air, sinon vous pourriez mettre votre santé en danger. Si elles vous gênent, faites appel à un professionnel.

Si votre logement fonctionne avec une ventilation mécanique contrôlée :

- Aérez périodiquement le logement.

Devoir de conseil :

Lorsque les caractéristiques thermiques des isolants ne sont pas visibles ou accessibles, sont prises en compte les valeurs thermiques correspondant à l'année de construction ou de rénovation de l'immeuble.

Si tel est le cas, un écart important de consommation énergétique peut être constaté entre les factures réelles et le calcul conventionnel ; nous émettons alors des réserves sur l'étiquette énergétique obtenue.

Si des éléments nouveaux (justificatifs thermiques de matériaux mis en œuvre) pouvaient être communiqués, il est suggéré aux intéressés une visite complémentaire pour mettre à jour le DPE réalisé.

La responsabilité pourrait être transférée à l'acheteur et au vendeur s'ils ne donnaient pas suite à cette proposition.

Confort d'été

Utilisez les stores et les volets pour limiter les apports solaires dans la maison le jour.

Ouvrez les fenêtres en créant un courant d'air, la nuit pour rafraîchir.

Autres usages

Éclairage :

Optez pour des lampes basse consommation (fluocompactes ou fluorescentes).

Évitez les lampes qui consomment beaucoup trop d'énergie, comme les lampes à incandescence ou les lampes halogènes.

Nettoyez les lampes et les luminaires (abat-jour, vasques...) ; poussiéreux, ils peuvent perdre jusqu'à 40 % de leur efficacité lumineuse.

Bureautique / audiovisuel :

Éteignez ou débranchez les appareils ne fonctionnant que quelques heures par jour (téléviseurs, magnétoscopes,...). En mode veille, ils consomment inutilement et augmentent votre facture d'électricité.

Électroménager (cuisson, réfrigération,...) :

Optez pour les appareils de classe A ou supérieure (A+, A++,...).



E RECOMMANDATIONS D'AMÉLIORATION ÉNERGETIQUE

Sont présentées dans le tableau suivant quelques mesures visant à réduire vos consommations d'énergie. Les consommations, économies, efforts et retours sur investissement proposés ici sont donnés à titre indicatif et séparément les uns des autres. Certains coûts d'investissement additionnels éventuels (travaux de finition, etc.) ne sont pas pris en compte. Ces valeurs devront impérativement être complétées avant réalisation des travaux par des devis d'entreprises. Enfin, il est à noter que certaines aides fiscales peuvent minimiser les coûts moyens annoncés (subventions, crédit d'impôt, etc.). La TVA est comptée au taux en vigueur.

Projet	Mesures d'amélioration	Nouvelle conso. conventionnelle en kWhEP/m².an	Effort investissement	Économies	Rapidité du retour sur investissement	Crédit d'impôt
Simulation 1	Remplacement du chauffe-eau par un chauffe-eau thermodynamique (Pour bénéficier du crédit d'impôt pour dépenses d'équipement de l'habitation principale, pompe à chaleur thermodynamique hors air / air de COP ≥ 2,2 selon le référentiel de la norme d'essai EN 255-3)	111,59	€€€	★★	★	26 %
Simulation 2	Installation d'une VMC hygroréglable type B	119,09	€€	★★	★★★★	

Légende		
Économies	Effort d'investissement	Rapidité du retour sur investissement
★ : moins de 100 € TTC/an ★★ : de 100 à 200 € TTC/an ★★★ : de 200 à 300 € TTC/an ★★★★ : plus de 300 € TTC/an	€ : moins de 200 € TTC €€ : de 200 à 1000 € TTC €€€ : de 1000 à 5000 € TTC €€€€ : plus de 5000 € TTC	★★★★ : moins de 5ans ★★★ : de 5 à 10 ans ★★ : de 10 à 15 ans ★ : plus de 15 ans

Commentaires :
La méthode 3CL-DPE prend en compte des conditions standards d'occupation, soit une température de 19°C le jour et 16°C la nuit.

Les travaux sont à réaliser par un professionnel qualifié.
Pour aller plus loin, il existe des points info-énergie : http://www.ademe.fr/particuliers/PIE/liste_eie.asp
Vous pouvez peut-être bénéficier d'un crédit d'impôt pour réduire le prix d'achat des fournitures, pensez-y !
www.impots.gouv.fr
Pour plus d'informations : www.ademe.fr ou www.logement.gouv.fr

F CACHET DU DIAGNOSTIQUEUR

<p>Signature</p>  <p>50 Rue Chapelet 64200 BIARRITZ Téléphone 05 59 52 20 93 Fax 05 59 42 05 65</p>	<p>Établissement du rapport :</p> <p>Fait à BIARRITZ le 08/10/2019 Cabinet : ATLANTIC CONTRÔLE Désignation de la compagnie d'assurance : GAN ASSURANCES N° de police : 191.283.921 Date de validité : 31/12/2019</p>
<p>Date de visite : 08/10/2019 Nom du responsable : DELAYRE Laurent Le présent rapport est établi par GUILHOT Edouard dont les compétences sont certifiées par : LCC QUALIXPERT 17 rue Borrel 81100 CASTRES N° de certificat de qualification : C2040 Date d'obtention : 08/11/2017 Version du logiciel utilisé : AnalysImmo DPE-3CL2012 version 2.1.1</p>	

Diagnostic de performance énergétique – logement (6.1)



Référence du logiciel validé :	Analysimmo DPE 3CL-2012	Référence du DPE : 1964V1005631U
--------------------------------	--------------------------------	---

Diagnostic de performance énergétique fiche technique

Cette page recense les caractéristiques techniques du bien diagnostiqué renseignées par le diagnostiqueur dans la méthode de calcul pour en évaluer la consommation énergétique. En cas de problème, contacter la personne ayant réalisé ce document ou l'organisme certificateur qui l'a certifiée (diagnostiqueurs.application.developpement-durable.gouv.fr).

Catégorie	Donnée d'entrée	Valeur renseignée
Généralités	Département	64 - Pyrénées Atlantiques
	Altitude	200 m
	Type de bâtiment	Maison individuelle
	Année de construction	2001
	Surface habitable	175 m ²
	Nombre de niveaux	2
	Hauteur moyenne sous plafond	2,5 m
	Nombre de logements du bâtiment	1
Enveloppe	Caractéristiques des murs	Mur 1 : Blocs béton creux, Epaisseur (cm) : 20, Surface (m ²) : 100,03, U (W/m ² K) : 0,35, Donne sur : Extérieur, Coefficient de réduction des déperditions : 1, Isolation thermique par l'intérieur, Epaisseur de l'isolant : 10 cm Mur 2 : Blocs béton creux, Epaisseur (cm) : 20, Surface (m ²) : 21,17, U (W/m ² K) : 0,35, Donne sur : Local non chauffé, Coefficient de réduction des déperditions : 0,8, Isolation thermique par l'intérieur, Epaisseur de l'isolant : 10 cm
	Caractéristiques des planchers	Plancher 1 : Dalle béton, Surface (m ²) : 125,12, U (W/m ² K) : 0,25, Donne sur : Terre-plein, Périmètre sur terre plein (m) : 45,6, Surface sur terre plein (m ²) : 125,12, Coefficient de réduction des déperditions : 1, Inertie lourde, Isolation thermique par l'intérieur, Epaisseur de l'isolant : 6 cm
	Caractéristiques des plafonds	Plafond 1 : Combles aménagés sous rampants, Surface (m ²) : 63,94, U (W/m ² K) : 0,17, Donne sur : Extérieur, Coefficient de réduction des déperditions : 1, Isolation thermique par l'intérieur, Epaisseur de l'isolant : 22 cm Plafond 2 : Entre solives bois avec ou sans remplissage, Surface (m ²) : 43,52, U (W/m ² K) : 0,16, Donne sur : Combles perdus, Coefficient de réduction des déperditions : 0,85, Epaisseur de l'isolant : 22 cm
	Caractéristiques des baies	Fenêtre 1 : U (W/m ² K) = 2,2, Surface (m ²) : 0,54, Donne sur : Extérieur, Coefficient de réduction des déperditions : 1, Orientation : Est, Inclinaison : Verticale angle par rapport à l'horizontale ≥ 75°, Type de vitrage : Double vitrage vertical VIR, épaisseur de lame : 12 mm, remplissage en argon ou krypton, Type de menuiserie : Menuiserie Bois ou mixte Bois/Métal, Au nu intérieur, Largeur approximative des dormant : 5 cm, Sans retour d'isolant autour des menuiseries, Type de paroi vitrée : Fenêtres battantes ou coulissantes, Type de fermeture : Jalousie accordéon, fermeture à lames orientables y compris les vénitiens extérieurs tout métal, volets battants ou persiennes avec ajours fixes, ,



	<p>Fenêtre 2 : U (W/m²K) = 2, Surface (m²) : 0,49, Donne sur : Extérieur, Coefficient de réduction des déperditions : 1, Orientation : Nord, Inclinaison : Horizontale pente (≥ 25° et < 75°), Type de vitrage : Double vitrage vertical VIR, épaisseur de lame : 12 mm, remplissage en argon ou krypton, Type de menuiserie : Menuiserie Bois ou mixte Bois/Métal, Au nu intérieur , Largeur approximative des dormant : 5 cm, Sans retour d'isolant autour des menuiseries, Type de paroi vitrée : Fenêtres battantes ou coulissantes, Type de fermeture : Persienne coulissante ou volet battant PVC, volet battant bois, (épaisseur tablier ≤ 22mm), ,</p> <p>Fenêtre 3 : U (W/m²K) = 2, Surface (m²) : 0,12, Donne sur : Extérieur, Coefficient de réduction des déperditions : 1, Orientation : Sud, Inclinaison : Horizontale pente (≥ 25° et < 75°), Type de vitrage : Double vitrage vertical VIR, épaisseur de lame : 12 mm, remplissage en argon ou krypton, Type de menuiserie : Menuiserie Bois ou mixte Bois/Métal, Au nu intérieur , Largeur approximative des dormant : 5 cm, Sans retour d'isolant autour des menuiseries, Type de paroi vitrée : Fenêtres battantes ou coulissantes, Type de fermeture : Persienne coulissante ou volet battant PVC, volet battant bois, (épaisseur tablier ≤ 22mm), ,</p> <p>Fenêtre 4 : U (W/m²K) = 2,4, Surface (m²) : 1,63, Nombre : 2, Donne sur : Extérieur, Coefficient de réduction des déperditions : 1, Orientation : Ouest, Inclinaison : Verticale angle par rapport à l'horizontale ≥ 75°, Type de vitrage : Double vitrage vertical VIR, épaisseur de lame : 12 mm, remplissage en argon ou krypton, Type de menuiserie : Menuiserie Bois ou mixte Bois/Métal, Au nu intérieur , Largeur approximative des dormant : 5 cm, Sans retour d'isolant autour des menuiseries, Type de paroi vitrée : Portes-fenêtres battantes avec soubassement, Type de fermeture : aucune, ,</p> <p>Fenêtre 5 : U (W/m²K) = 2,4, Surface (m²) : 0,36, Nombre : 2, Donne sur : Extérieur, Coefficient de réduction des déperditions : 1, Orientation : Sud, Inclinaison : Verticale angle par rapport à l'horizontale ≥ 75°, Type de vitrage : Double vitrage vertical VIR, épaisseur de lame : 10 mm, remplissage en argon ou krypton, Type de menuiserie : Menuiserie Bois ou mixte Bois/Métal, Au nu intérieur , Largeur approximative des dormant : 5 cm, Sans retour d'isolant autour des menuiseries, Type de paroi vitrée : Fenêtres battantes ou coulissantes, Type de fermeture : aucune, ,</p> <p>Fenêtre 6 : U (W/m²K) = 2, Surface (m²) : 1,7, Donne sur : Extérieur, Coefficient de réduction des déperditions : 1, Orientation : Sud, Inclinaison : Verticale angle par rapport à l'horizontale ≥ 75°, Type de vitrage : Double vitrage vertical VIR, épaisseur de lame : 12 mm, remplissage en argon ou krypton, Type de menuiserie : Menuiserie Bois ou mixte Bois/Métal, Au nu intérieur , Largeur approximative des dormant : 5 cm, Sans retour d'isolant autour des menuiseries, Type de paroi vitrée : Portes-fenêtres battantes avec soubassement, Type de fermeture : Persienne coulissante PVC et volet battant bois, (épaisseur tablier ≥ 22mm), ,</p> <p>Fenêtre 7 : U (W/m²K) = 2, Surface (m²) : 2,56, Nombre : 2, Donne sur : Extérieur, Coefficient de réduction des déperditions : 1, Orientation : Sud, Inclinaison : Verticale angle par rapport à l'horizontale ≥ 75°, Type de vitrage : Double vitrage vertical VIR, épaisseur de lame : 12 mm, remplissage en argon ou krypton, Type de menuiserie : Menuiserie Bois ou mixte Bois/Métal, Au nu intérieur , Largeur approximative des dormant : 5 cm, Sans retour d'isolant autour des menuiseries, Type de paroi vitrée : Portes-fenêtres battantes avec soubassement, Type de fermeture : Persienne coulissante PVC et volet battant bois, (épaisseur tablier ≥ 22mm), ,</p> <p>Fenêtre 8 : U (W/m²K) = 2, Surface (m²) : 0,54, Nombre : 2, Donne</p>
--	---



		sur : Extérieur, Coefficient de réduction des déperditions : 1, Orientation : Nord, Inclinaison : Verticale angle par rapport à l'horizontale $\geq 75^\circ$, Type de vitrage : Double vitrage vertical VIR, épaisseur de lame : 12 mm, remplissage en argon ou krypton, Type de menuiserie : Menuiserie Bois ou mixte Bois/Métal, Au nu intérieur, Largeur approximative des dormant : 5 cm, Sans retour d'isolant autour des menuiseries, Type de paroi vitrée : Portes-fenêtres battantes avec soubassement, Type de fermeture : Persienne coulissante PVC et volet battant bois, (épaisseur tablier ≥ 22 mm), , Fenêtre 9 : U (W/m ² K) = 2,4, Surface (m ²) : 0,54, Nombre : 2, Donne sur : Extérieur, Coefficient de réduction des déperditions : 1, Orientation : Nord, Inclinaison : Verticale angle par rapport à l'horizontale $\geq 75^\circ$, Type de vitrage : Double vitrage vertical VIR, épaisseur de lame : 12 mm, remplissage en argon ou krypton, Type de menuiserie : Menuiserie Bois ou mixte Bois/Métal, Au nu intérieur, Largeur approximative des dormant : 5 cm, Sans retour d'isolant autour des menuiseries, Type de paroi vitrée : Fenêtres battantes ou coulissantes, Type de fermeture : aucune, ,
	Caractéristiques des portes	Porte 1 : U (W/m ² K) = 3,5, Surface (m ²) : 1,83, Donne sur : Local non chauffé, Coefficient de réduction des déperditions : 0,8, Type de porte : Opaque pleine, Type de menuiserie : Bois, Au nu intérieur, Largeur approximative des dormant : 5 cm Porte 2 : U (W/m ² K) = 2, Surface (m ²) : 1,84, Donne sur : Extérieur, Coefficient de réduction des déperditions : 1, Type de porte : isolée
	Caractéristiques des ponts thermiques	Total des liaisons Plancher bas - Mur : 38,4 m Total des liaisons Plancher intermédiaire - Mur : 76,8 m Total des liaisons Plancher haut lourd - Mur en matériau lourd : 0 m Total des liaisons Refend - Mur : 5 m Total des liaisons Menuiseries - Mur : 52,78 m
	Caractéristiques de la ventilation	Ventilation mécanique auto réglable après 1982
Systèmes	Caractéristiques du chauffage	Panneau rayonnant électrique NFC ;, Type d'énergie : Electrique, Type de combustible : Electricité, Date de fabrication : 08/10/2001 Type d'installation : Installation de chauffage sans solaire, Chauffage principal Emetteur(s) associé(s) : Panneau rayonnant électrique NFC, Surface chauffée : 175 m ² , Réseau de distribution : Pas de réseau de distribution (Distribution entièrement en volume chauffé), Intermittence : Chauffage divisé, Avec régulation pièce par pièce, équipement d'intermittence : Central avec minimum de température
	Caractéristiques de la production d'eau chaude sanitaire	Chauffe-eau vertical : , Type d'énergie : Electrique, Type de combustible : Electricité, Date de fabrication : 08/10/2001, Présence d'un ballon d'accumulation de 300 litres de volume de stockage, Production en volume habitable, Pièces alimentées contiguës, installation individuelle
	Caractéristiques de la climatisation	Néant

Explication des écarts possibles entre les consommations issues de la simulation conventionnelle et celles issues des consommations réelles :

La méthode 3CL-DPE prend en compte des conditions standards d'occupation, soit une température de 19°C le jour et 16°C la nuit.



Tableau récapitulatif de la méthode à utiliser pour la réalisation du DPE :

	Bâtiment à usage principal d'habitation						Bâtiment ou partie de bâtiment à usage principal autre que d'habitation
	DPE pour un immeuble ou une maison individuelle		Appartement avec système collectif de chauffage ou de production d'ECS sans comptage individuel quand un DPE a déjà été réalisé à l'immeuble	DPE non réalisé à l'immeuble		Appartement avec système collectif de chauffage ou de production d'ECS sans comptage individuel	
	Bâtiment construit avant 1948	Bâtiment construit après 1948		Bâtiment construit avant 1948	Bâtiment construit après 1948		
Calcul conventionnel		X	A partir du DPE à l'immeuble		X		
Utilisation des factures	X			X		X	X

Pour plus d'informations :

www.developpement-durable.gouv.fr, rubrique performance énergétique
www.ademe.fr



DIAGNOSTIC DE L'ETAT DE L'INSTALLATION INTERIEURE D'ELECTRICITE

Arrêté du 28 septembre 2017 définissant le modèle et la méthode de réalisation de l'état de l'installation intérieure d'électricité dans les immeubles à usage d'habitation. Articles L 134-7 et R 134-10 à 13 du code de la construction et de l'habitation. Norme NF C16-600 de juillet 2017.

1 DESIGNATION ET DESCRIPTION DU LOCAL D'HABITATION ET DE SES DEPENDANCES

<ul style="list-style-type: none"> Localisation du ou des immeubles bâti(s) Département : PYRENEES ATLANTIQUES Commune : UZOS (64110) Adresse : 8 rue des Aigrettes Lieu-dit / immeuble : Réf. Cadastre : NC 	<ul style="list-style-type: none"> Type d'immeuble : Maison Date de construction : 2001 Année de l'installation : > à 15 ans Distributeur d'électricité : Enedis Rapport n° : EG08J19A ELEC
<ul style="list-style-type: none"> Désignation et situation du lot de (co)propriété : 	<ul style="list-style-type: none"> La liste des parties du bien n'ayant pu être visitées et la justification se trouvent au paragraphe 9

2 IDENTIFICATION DU DONNEUR D'ORDRE

- Identité du donneur d'ordre
Nom / Prénom : GUYADER Bernard et Marie-Claude
Tél. / Email : NC
Adresse : 8 rue des Aigrettes 64110 UZOS
- Qualité du donneur d'ordre (sur déclaration de l'intéressé) :
Propriétaire de l'appartement ou de la maison individuelle :
Autre le cas échéant (préciser)

3 IDENTIFICATION DE L'OPERATEUR AYANT REALISE L'INTERVENTION ET SIGNE LE RAPPORT

- Identité de l'opérateur :
Nom : GUILHOT
Prénom : Edouard
Nom et raison sociale de l'entreprise : ATLANTIC CONTROLE
Adresse : siège : 50, rue Chapelet
64200 BIARRITZ
N° Siret : 43010097400061
Désignation de la compagnie d'assurance : GAN ASSURANCES
N° de police : 191.283.921 date de validité : 31/12/2019
Le présent rapport est établi par une personne dont les compétences sont certifiées par : LCC QUALIXPERT , le 18/11/2018 , jusqu'au 17/11/2023
N° de certification : C2040



4 RAPPEL DES LIMITES DU CHAMP DE REALISATION DE L'ETAT DE L'INSTALLATION INTERIEURE D'ELECTRICITE

Nous ne retenons de cette norme que les points n'entrant pas en contradiction avec l'arrêté du 28 septembre 2017, dont notamment les numéros d'articles et les libellés d'anomalies (non définis dans l'arrêté), ainsi que les adéquations non précisées dans l'arrêté.

L'état de l'installation intérieure d'électricité porte sur l'ensemble de l'installation intérieure d'électricité à basse tension des locaux à usage d'habitation située en aval de l'appareil général de commande et de protection.

Il ne concerne pas les matériels d'utilisation amovibles, ni les circuits internes des matériels d'utilisation fixes destinés à être reliés à l'installation électrique fixe, ni les installations de production d'énergie électrique du générateur jusqu'au point d'injection au réseau public de distribution d'énergie ou au point de raccordement à l'installation intérieure. Il ne concerne pas non plus les circuits de téléphonie, de télévision, de réseau informatique, de vidéophonie, de centrale d'alarme, etc. lorsqu'ils sont alimentés en régime permanent sous une tension inférieure ou égale à 50 V en courant alternatif et 120 V en courant continu.

L'intervention de l'opérateur réalisant l'état de l'installation intérieure d'électricité ne porte que sur les constituants visibles, visitables, de l'installation au moment du diagnostic. Elle s'effectue sans démontage de l'installation électrique (hormis le démontage des capots des tableaux électriques lorsque cela est possible) ni destruction des isolants des câbles.

Des éléments dangereux de l'installation intérieure d'électricité peuvent ne pas être repérés, notamment :

- les parties de l'installation électrique non visibles (incorporées dans le gros œuvre ou le second œuvre ou masquées par du mobilier) ou nécessitant un démontage ou une détérioration pour pouvoir y accéder (boîtes de connexion, conduits, plinthes, goulottes, huisseries, éléments chauffants incorporés dans la maçonnerie, luminaires des piscines plus particulièrement) ;
- les parties non visibles ou non accessibles des tableaux électriques après démontage de leur capot ;
- inadéquation entre le courant assigné (calibre) des dispositifs de protection contre les surintensités et la section des conducteurs sur toute la longueur des circuits.

5 CONCLUSIONS RELATIVES A L'EVALUATION DES RISQUES POUVANT PORTER ATTEINTE A LA SECURITE DES PERSONNES

Anomalies avérées selon les domaines suivants :

1. L'appareil général de commande et de protection et son accessibilité.

Néant

2. Dispositif de protection différentiel à l'origine de l'installation / Prise de terre et installation de mise à la terre.

Néant

3. Dispositif de protection contre les surintensités adapté à la section des conducteurs, sur chaque circuit.

Néant

4. La liaison équipotentielle et installation électrique adaptées aux conditions particulières des locaux contenant une douche ou une baignoire.

Néant

5. Matériels électriques présentant des risques de contact direct avec des éléments sous tension – Protection mécanique des conducteurs.

Néant

6. Matériels électriques vétustes, inadaptés à l'usage.

Néant

Installations particulières :



P1, P2. Appareils d'utilisation situés dans des parties communes et alimentés depuis la partie privative ou inversement.

Néant

P3. La piscine privée ou le bassin de fontaine

Néant

Informations complémentaires :

N° article (1)	Libellé des informations
B.11 a1)	L'ensemble de l'installation électrique est protégée par au moins un dispositif différentiel à haute sensibilité ≤ 30 mA.
B.11 b1)	L'ensemble des socles de prise de courant est de type à obturateur.
B.11 c1)	L'ensemble des socles de prise de courant possède un puits de 15mm.

(1) Référence des informations complémentaires selon la norme NF C16-600

6 AVERTISSEMENT PARTICULIER

Points de contrôle du diagnostic n'ayant pu être vérifiés

N° article (1)	Libellé des points de contrôle n'ayant pu être vérifiés selon la norme NF C16-600 - Annexe C	Motifs (2)
B.3.3.1 b)	Élément constituant la PRISE DE TERRE approprié.	Partie de l'installation non visible car incorporée dans le gros-œuvre ou le second-œuvre ou enterrée.
B.5.3 a	Présence d'une LIAISON EQUIPOTENTIELLE supplémentaire.	Non visible sur l'ensemble des éléments.

Pour les points de contrôle du DIAGNOSTIC n'ayant pu être vérifiés, il est recommandé de faire contrôler ces points par un installateur électricien qualifié ou par un organisme d'inspection accrédité dans le domaine de l'électricité, ou, si l'installation électrique n'était pas alimentée, par un OPERATEUR DE DIAGNOSTIC certifié lorsque l'installation sera alimentée

(1) Références des numéros d'article selon la norme NF C16-600 – Annexe C

(2) Les motifs peuvent être, si c'est le cas :

- « Le tableau électrique est manifestement ancien : son ENVELOPPE (capot), s'il est démonté, risque de ne pouvoir être remonté sans dommage. » ;
- « Les supports sur lesquels sont fixés directement les dispositifs de protection ne sont pas à démonter dans le cadre du présent DIAGNOSTIC : de ce fait, la section et l'état des CONDUCTEURS n'ont pu être vérifiés. » ;
- « L'installation ou une ou plusieurs parties de celle-ci n'étaient pas alimentée(s) en électricité le jour de la visite. » ;
- « Le(s) courant(s) d'emploi du (des) CIRCUIT(S) protégé(s) par le(s) INTERRUPTEUR(S) différentiel(s) ne peuvent pas être évalué(s). »
- « L'installation est alimentée par un poste à haute tension privé qui est exclu du domaine d'application du présent DIAGNOSTIC et dans lequel peut se trouver la partie de l'installation à vérifier »
- « La nature TBTS de la source n'a pas pu être repérée. »
- « Le calibre du ou des dispositifs de PROTECTION CONTRE LES SURINTENSITES est > 63 A pour un DISJONCTEUR ou 32A pour un fusible. »
- « Le courant de réglage du DISJONCTEUR de branchement est > 90 A en monophasé ou > 60 A en triphasé. »
- « La méthode dite « amont-aval » ne permet pas de vérifier le déclenchement du DISJONCTEUR de branchement lors de l'essai de fonctionnement. »
- « Les bornes aval du disjoncteur de branchement et/ou la canalisation d'alimentation du ou des tableaux électriques comportent plusieurs conducteurs en parallèle »
- Toute autre mention, adaptée à l'installation, décrivant la ou les impossibilités de procéder au(x) contrôle(s) concerné(s).

7 CONCLUSION RELATIVE A L'EVALUATION DES RISQUES RELEVANT DU DEVOIR DE CONSEIL

Néant



8 EXPLICITATIONS DETAILLEES RELATIVES AUX RISQUES ENCOURUS

Description des risques encourus en fonction des anomalies identifiées :

<p align="center"><u>Appareil général de commande et de protection</u></p> <p>Cet appareil, accessible à l'intérieur du logement, permet d'interrompre, en cas d'urgence, en un lieu unique, connu et accessible, la totalité de la fourniture de l'alimentation électrique.</p>
<p>Son absence, son inaccessibilité ou un appareil inadapté ne permet pas d'assurer cette fonction de coupure en cas de danger (risque d'électrisation, voire d'électrocution), d'incendie ou d'intervention sur l'installation électrique.</p>
<p align="center"><u>Dispositif de protection différentiel à l'origine de l'installation</u></p> <p>Ce dispositif permet de protéger les personnes contre les risques de choc électrique lors d'un défaut d'isolement sur un matériel électrique.</p>
<p>Son absence ou son mauvais fonctionnement peut être la cause d'une électrisation, voire d'une électrocution.</p>
<p align="center"><u>Prise de terre et installation de mise à la terre :</u></p> <p>Ces éléments permettent, lors d'un défaut d'isolement sur un matériel électrique, de dévier à la terre le courant de défaut dangereux qui en résulte.</p>
<p>L'absence de ces éléments ou leur inexistence partielle peut être la cause d'une électrisation, voire d'une électrocution.</p>
<p align="center"><u>Dispositif de protection contre les surintensités :</u></p> <p>Les disjoncteurs divisionnaires ou coupe-circuits à cartouche fusible, à l'origine de chaque circuit, permettent de protéger les conducteurs et câbles électriques contre les échauffements anormaux dus aux surcharges ou courts circuits.</p>
<p>L'absence de ces dispositifs de protection ou leur calibre trop élevé peut être à l'origine d'incendies.</p>
<p align="center"><u>Liaison équipotentielle dans les locaux contenant une baignoire ou une douche :</u></p> <p>Elle permet d'éviter, lors d'un défaut, que le corps humain ne soit traversé par un courant électrique dangereux.</p>
<p>Son absence privilégie, en cas de défaut, l'écoulement du courant électrique par le corps humain, ce qui peut être la cause d'une électrisation, voire d'une électrocution.</p>
<p align="center"><u>Conditions particulières les locaux contenant une baignoire ou une douche :</u></p> <p>Les règles de mise en œuvre de l'installation électrique à l'intérieur de tels locaux permettent de limiter le risque de chocs électriques, du fait de la réduction de la résistance électrique du corps humain lorsque celui-ci est mouillé ou immergé.</p>
<p>Le non-respect de celles-ci peut être la cause d'une électrisation, voire d'une électrocution.</p>
<p align="center"><u>Matériels électriques présentant des risques de contact direct :</u></p> <p>Les matériels électriques dont des parties nues sous tension sont accessibles (matériels électriques anciens, fils électriques dénudés, bornes de connexion non placées dans une boîte équipée d'un couvercle, matériels électriques cassés...) présentent d'importants risques d'électrisation, voire d'électrocution.</p>
<p align="center"><u>Matériels électriques vétustes ou inadaptés à l'usage :</u></p> <p>Ces matériels électriques, lorsqu'ils sont trop anciens, n'assurent pas une protection satisfaisante contre l'accès aux parties nues sous tension ou ne possèdent plus un niveau d'isolement suffisant. Lorsqu'ils ne sont pas adaptés à l'usage normal du matériel, ils deviennent très dangereux lors de leur utilisation. Dans les deux cas, ces matériels présentent d'importants risques d'électrisation, voire d'électrocution.</p>
<p align="center"><u>Appareils d'utilisation situés dans des parties communes et alimentés depuis les parties privatives :</u></p> <p>Lorsque l'installation électrique issue de la partie privative n'est pas mise en œuvre correctement, le contact d'une personne avec la masse d'un matériel électrique en défaut ou une partie active sous tension peut être la cause d'électrisation, voire d'électrocution.</p>
<p align="center"><u>Piscine privée ou bassin de fontaine :</u></p> <p>Les règles de mise en œuvre de l'installation électrique et des équipements associés à la piscine ou au bassin de fontaine permettent de limiter le risque de chocs électriques, du fait de la réduction de la résistance électrique du corps humain lorsque celui-ci est mouillé ou immergé.</p>
<p>Le non-respect de celles-ci peut être la cause d'une électrisation, voire d'une électrocution.</p>



Informations complémentaires :

Dispositif(s) différentiel(s) à haute sensibilité protégeant tout ou partie de l'installation électrique :

L'objectif est d'assurer rapidement la coupure du courant de l'installation électrique ou du circuit concerné, dès l'apparition d'un courant de défaut même de faible valeur. C'est le cas notamment lors de la défaillance occasionnelle (telle que l'usure normale ou anormale des matériels, l'imprudence ou le défaut d'entretien, la rupture du conducteur de mise à la terre d'un matériel électrique....) des mesures classiques de protection contre les risques d'électrisation, voire d'électrocution.

Socles de prise de courant de type à obturateurs :

L'objectif est d'éviter l'introduction, en particulier par un enfant, d'un objet dans une alvéole d'un socle de prise de courant sous tension pouvant entraîner des brûlures graves et/ou l'électrisation, voire l'électrocution.

Socles de prise de courant de type à puits (15mm minimum) :

La présence de puits au niveau d'un socle de prise de courant évite le risque d'électrisation, voire d'électrocution, au moment de l'introduction des fiches mâles non isolées d'un cordon d'alimentation.

9 IDENTIFICATION DES PARTIES DU BIEN (PIECES ET EMPLACEMENTS) N'AYANT PU ETRE VISITEES ET JUSTIFICATION :

Néant

DATE, SIGNATURE ET CACHET

Dates de visite et d'établissement de l'état

Visite effectuée le **08/10/2019**

Date de fin de validité : **07/10/2022**

Etat rédigé à **BIARRITZ**, Le **08/10/2019**

Nom : **GUILHOT** Prénom : **Edouard**



Etat des risques et pollutions

aléas naturels, miniers ou technologiques, sismicité, potentiel radon et sols pollués
En application des articles L 125-5, L 125-6 et L125-7 du Code de l'Environnement

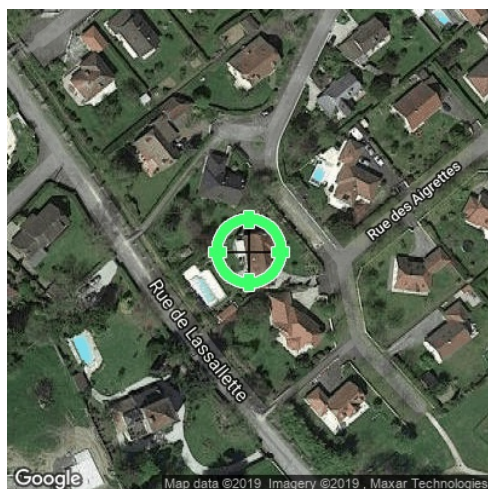

Réalisé en ligne* par	ATLANTIC CONTROLE
Numéro de dossier	EG08J19A
Date de réalisation	08/10/2019
Localisation du bien	8 rue des Aigrettes 64110 UZOS
Section cadastrale	AD 54
Altitude	190.06m
Données GPS	Latitude 43.270241 - Longitude -0.345469
Désignation du vendeur	GUYADER Bernard et Marie-Claude
Désignation de l'acquéreur	

* Document réalisé en ligne par ATLANTIC CONTROLE qui assume la responsabilité de la localisation et de la détermination de l'exposition aux risques, sauf pour les réponses générées automatiquement par le système.

EXPOSITION DE L'IMMEUBLE AU REGARD D'UN OU PLUSIEURS PLANS DE PRÉVENTION DE RISQUES				
Zonage réglementaire sur la sismicité : Zone 4 - Moyenne			EXPOSÉ	-
Commune à potentiel radon de niveau 3			NON EXPOSÉ	-
Immeuble situé dans un Secteur d'Information sur les sols			NON EXPOSÉ	-
PPRn	Inondation	Approuvé le 14/09/2006	EXPOSÉ	Voir prescriptions (1)
INFORMATIONS PORTÉES À CONNAISSANCE				
-	Mouvement de terrain	Informatif (2)	EXPOSÉ	-
-	Mouvement de terrain Argile	Informatif (2)	EXPOSÉ	-
-	Mouvement de terrain Glissement de terrain	Informatif (2)	NON EXPOSÉ	-

(1) **Information Propriétaire** : Votre immeuble est concerné par des prescriptions de travaux.

Vous devez répondre manuellement sur l'imprimé Officiel (page 2) si "OUI" ou "NON" les travaux prescrits par le règlement du ou des PPR ont été réalisés. (Ceci peut concerner les PPR naturels, miniers et technologiques). Pour plus d'informations, se référer au "Règlement Plan de Prévention et Prescriptions de Travaux".

(2) À ce jour, ce risque n'est donné qu'à titre **INFORMATIF** et n'est pas retranscrit dans l'Imprimé Officiel.

SOMMAIRE

Synthèse de votre Etat des Risques et Pollutions
Imprimé Officiel (feuille rose/violette)
Arrêtés de Catastrophes Naturelles / Déclaration de sinistres indemnisés
Extrait Cadastral
Zonage règlementaire sur la Sismicité
Cartographies des risques dont l'immeuble est exposé
Annexes : Arrêtés

Etat des risques et pollutions

aléas naturels, miniers ou technologiques, sismicité, potentiel radon et sols pollués
En application des articles L 125-5, L 125-6 et L125-7 du Code de l'Environnement

Attention ! S'ils n'impliquent pas d'obligation ou d'interdiction réglementaire particulière, les aléas connus ou prévisibles qui peuvent être signalés dans les divers documents d'information préventive et concerner le bien immobilier, ne sont pas mentionnés par cet état.

Cet état est établi sur la base des informations mises à disposition par arrêté préfectoral
n° 20110660028 du 09/03/2011 mis à jour le 11/02/2019

Adresse de l'immeuble : 8 rue des Aigrettes
64110 UZOS
Cadastre : AD 54

Situation de l'immeuble au regard d'un plan de prévention de risques naturels (PPRN)

> L'immeuble est situé dans le périmètre d'un PPR N
prescrit anticipé approuvé date 14/09/2006
1 oui non
1 si oui, les risques naturels pris en compte sont liés à : autres _____
inondation crue torrentielle mouvements de terrain avalanches sécheresse / argile
cyclone remontée de nappe feux de forêt séisme volcan
> L'immeuble est concerné par des prescriptions de travaux dans le règlement du PPRN
2 oui non
2 si oui, les travaux prescrits ont été réalisés oui non

Situation de l'immeuble au regard d'un plan de prévention de risques miniers (PPRM)

> L'immeuble est situé dans le périmètre d'un PPR M
prescrit anticipé approuvé date _____
3 oui non
3 si oui, les risques miniers pris en compte sont liés à : mouvements de terrain autres _____
> L'immeuble est concerné par des prescriptions de travaux dans le règlement du PPRM
4 oui non
4 si oui, les travaux prescrits ont été réalisés oui non

Situation de l'immeuble au regard d'un plan de prévention de risques technologiques (PPRT)

> L'immeuble est situé dans le périmètre d'étude d'un PPRT prescrit et non encore approuvé
5 oui non
5 si oui, les risques technologiques pris en considération dans l'arrêté de prescription sont liés à : effet toxique effet thermique effet de surpression projection risque industriel
> L'immeuble est situé dans le périmètre d'exposition aux risques d'un PPR T approuvé oui non
> L'immeuble est situé dans un secteur d'expropriation ou de délaissement oui non
> L'immeuble est situé en zone de prescription 6 oui non
6 Si la transaction concerne un logement, les travaux prescrits ont été réalisés oui non
6 Si la transaction ne concerne pas un logement, l'information sur le type de risques auxquels l'immeuble est exposé ainsi que leur gravité, probabilité et cinétique, est jointe à l'acte de vente oui non

Situation de l'immeuble au regard du zonage sismique réglementaire

> L'immeuble est situé dans une commune de sismicité classée en
zone 1 très faible zone 2 faible zone 3 modérée zone 4 moyenne zone 5 forte

Situation de l'immeuble au regard du zonage réglementaire à potentiel radon

> L'immeuble se situe dans une commune à potentiel radon classée en niveau 3 oui non

Information relative à la pollution de sols

> Le terrain se situe en secteurs d'information sur les sols (SIS) NC* oui non
* Non Communiqué (en cours d'élaboration par le représentant de l'Etat dans le département)

Information relative aux sinistres indemnisés par l'assurance suite à une catastrophe N/M/T**

** catastrophe naturelle, minière ou technologique
> L'information est mentionnée dans l'acte de vente oui non

Extraits des documents de référence joints au présent état et permettant la localisation de l'immeuble au regard des risques pris en compte

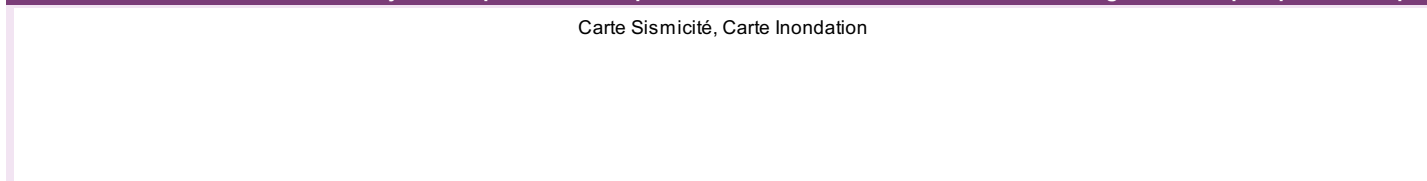

Vendeur - Acquéreur

Vendeur : GUYADER Bernard et Marie-Claude
Acquéreur : _____
Date : 08/10/2019 Fin de validité : 08/04/2020

Cet état, à remplir par le vendeur ou le bailleur, est destiné à être en annexe d'un contrat de vente ou de location d'un immeuble.

Arrêtés de Catastrophes Naturelles / Déclaration de sinistres indemnisés en application du chapitre IV de l'article L125-5 du Code de l'environnement

Préfecture : Pyrénées-Atlantiques
Adresse de l'immeuble : 8 rue des Aigrettes 64110 UZOS
En date du : 08/10/2019

Sinistres indemnisés dans le cadre d'une reconnaissance de l'état de catastrophe naturelle

Type de catastrophe	Date de début	Date de Fin	Publication	JO	Indemnisé
Tempête	06/11/1982	10/11/1982	30/11/1982	02/12/1982	
Inondations et coulées de boue	08/08/1992	09/08/1992	23/06/1993	08/07/1993	
Inondations et chocs mécaniques liés à l'action des vagues	25/12/1999	29/12/1999	29/12/1999	30/12/1999	
Inondations et chocs mécaniques liés à l'action des vagues	24/01/2009	27/01/2009	28/01/2009	29/01/2009	
Inondations et coulées de boue	13/06/2018	13/06/2018	09/07/2018	27/07/2018	

Cochez les cases **Indemnisé** si, à votre connaissance, l'immeuble a fait l'objet d'une indemnisation suite à des dommages consécutifs à chacun des événements.

Etabli le :

Signature / Cachet en cas de prestataire ou mandataire

Vendeur : GUYADER Bernard et Marie-Claude

Acquéreur :

Pour en savoir plus, chacun peut consulter en préfecture ou en mairie, le dossier départemental sur les risques majeurs, le document d'information communal sur les risques majeurs.

Définition juridique d'une catastrophe naturelle :

Phénomène ou conjonction de phénomènes dont les effets sont particulièrement dommageables.

Cette définition est différente de celle de l'article 1er de la loi n°82-600 du 13 juillet 1982 relative à l'indemnisation des victimes de catastrophes naturelles, qui indique: "sont considérés comme effets des catastrophes naturelles [...] les dommages matériels directs ayant eu pour cause déterminante l'intensité anormale d'un agent naturel, lorsque les mesures habituelles à prendre pour prévenir ces dommages n'ont pu empêcher leur survenance ou n'ont pu être prises". La catastrophe est ainsi indépendante du niveau des dommages causés. La notion "d'intensité anormale" et le caractère "naturel" d'un phénomène relèvent d'une décision interministérielle qui déclare "l'état de catastrophe naturelle".

Source : Guide Général PPR

Extrait Cadastral

Département : Pyrénées-Atlantiques

Bases de données : IGN, Cadastre.gouv.fr

Commune : UZOS

IMG REPERE

Parcelles : AD 54



Zonage réglementaire sur la Sismicité

Département : Pyrénées-Atlantiques

Commune : UZOS

Zonage réglementaire sur la Sismicité : Zone 4 - Moyenne

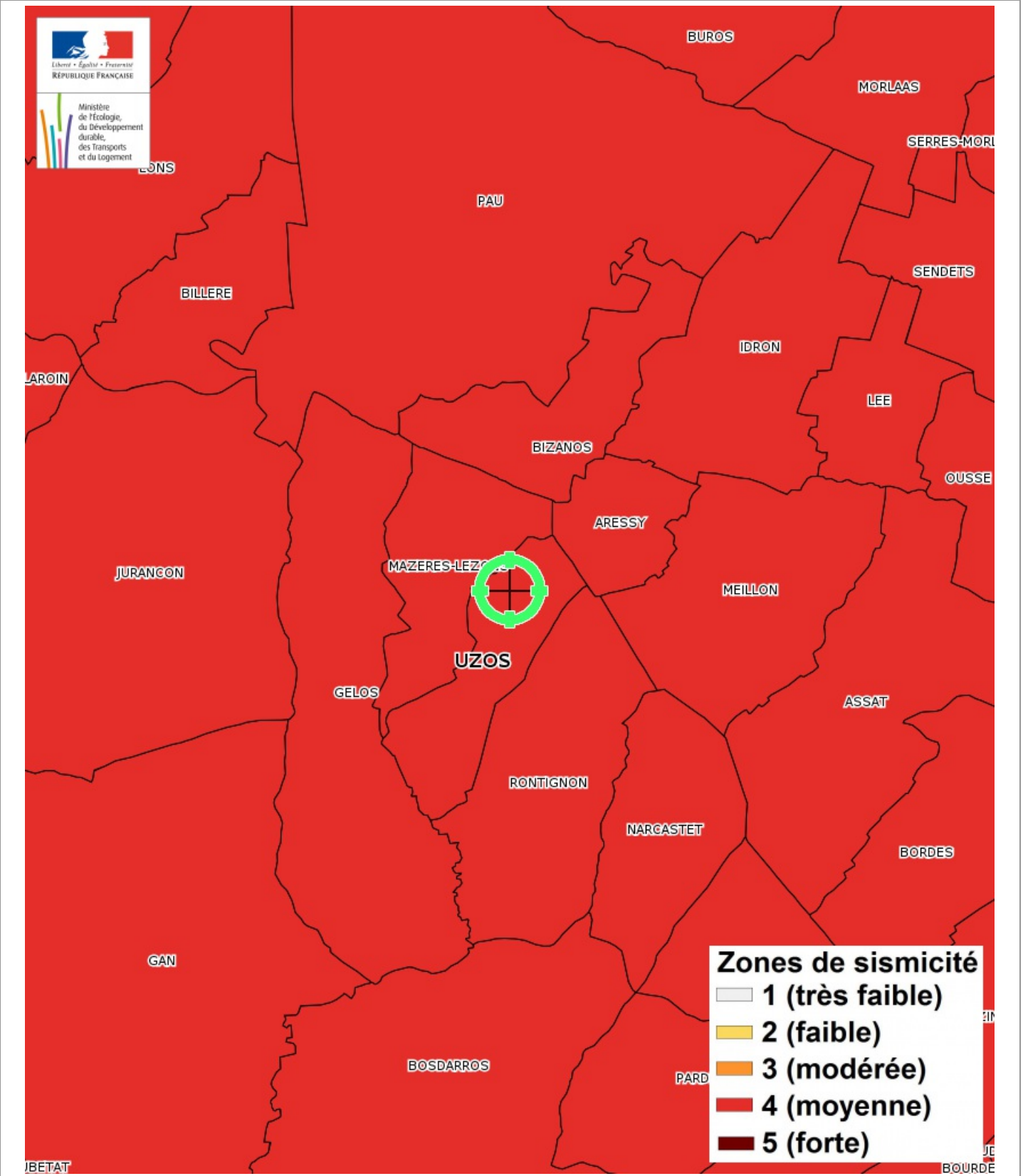

Carte Inondation

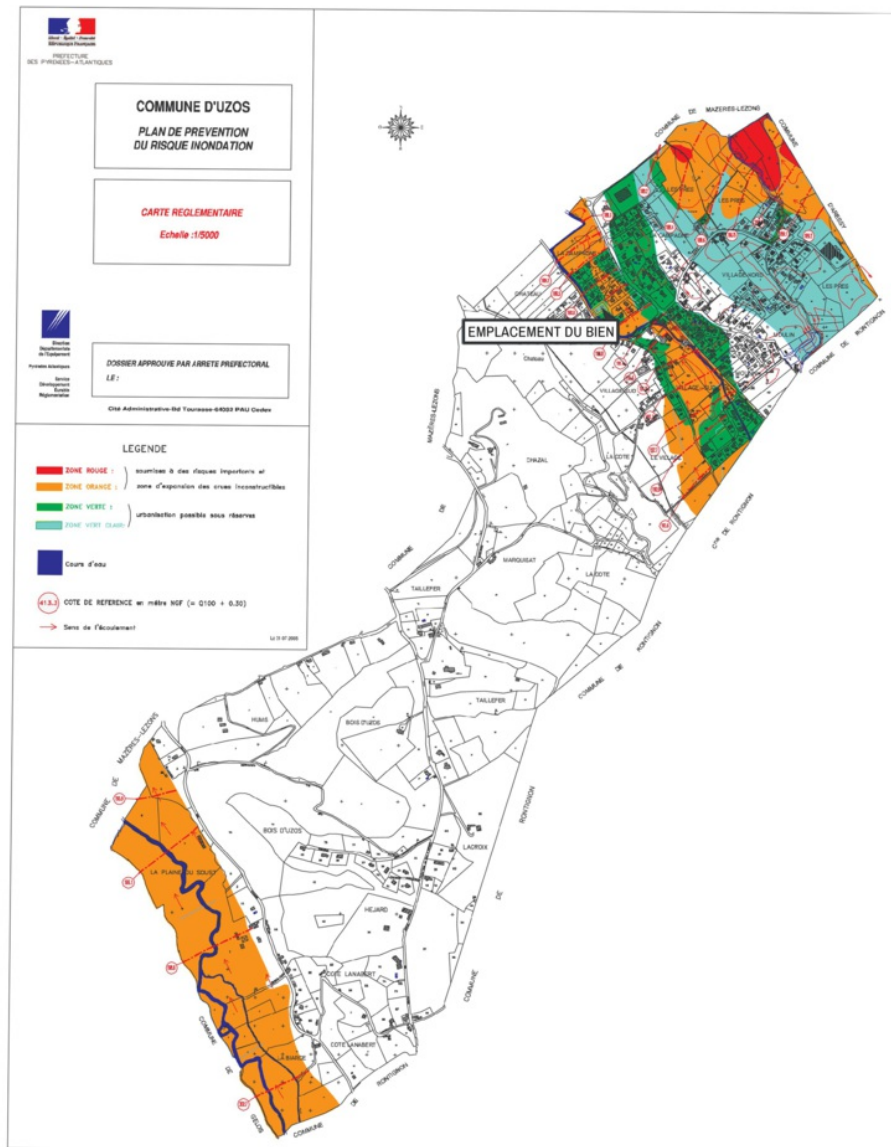

Inondation Approuvé le 14/09/2006

EXPOSÉ

Zoom et Légende extraits de la carte originale ci-dessus

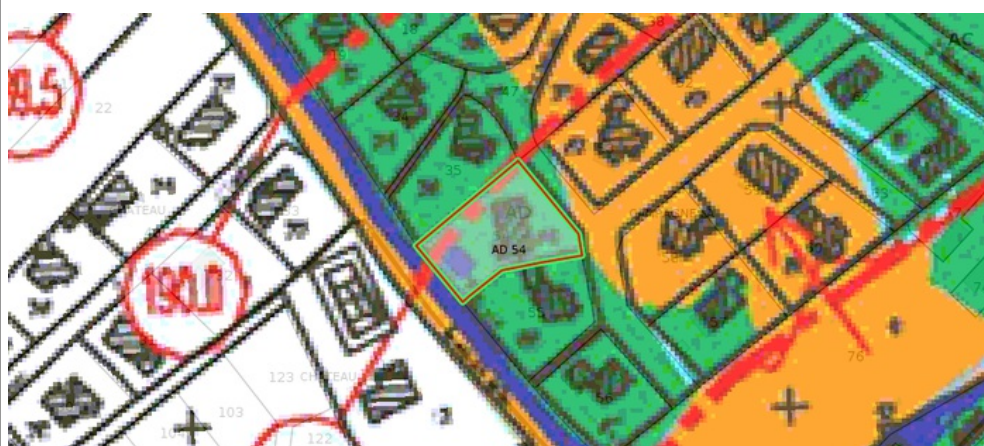

Carte

Mouvement de terrain Argile

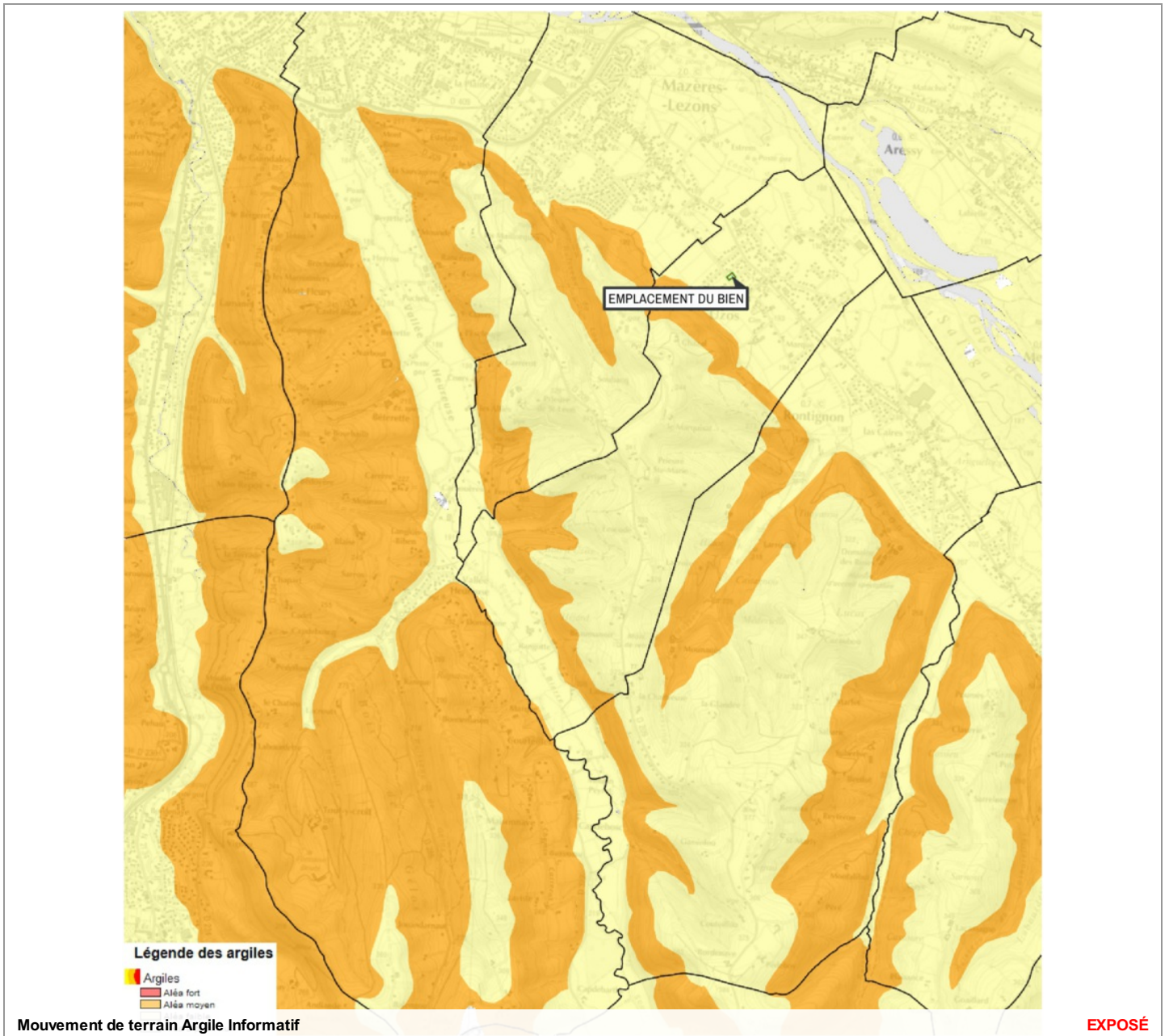

Zoom et Légende extraits de la carte originale ci-dessus



Légende des argiles

- Argiles
- Aléa fort
- Aléa moyen
- Aléa faible
- Aléa à priori nul

Carte Multirisques

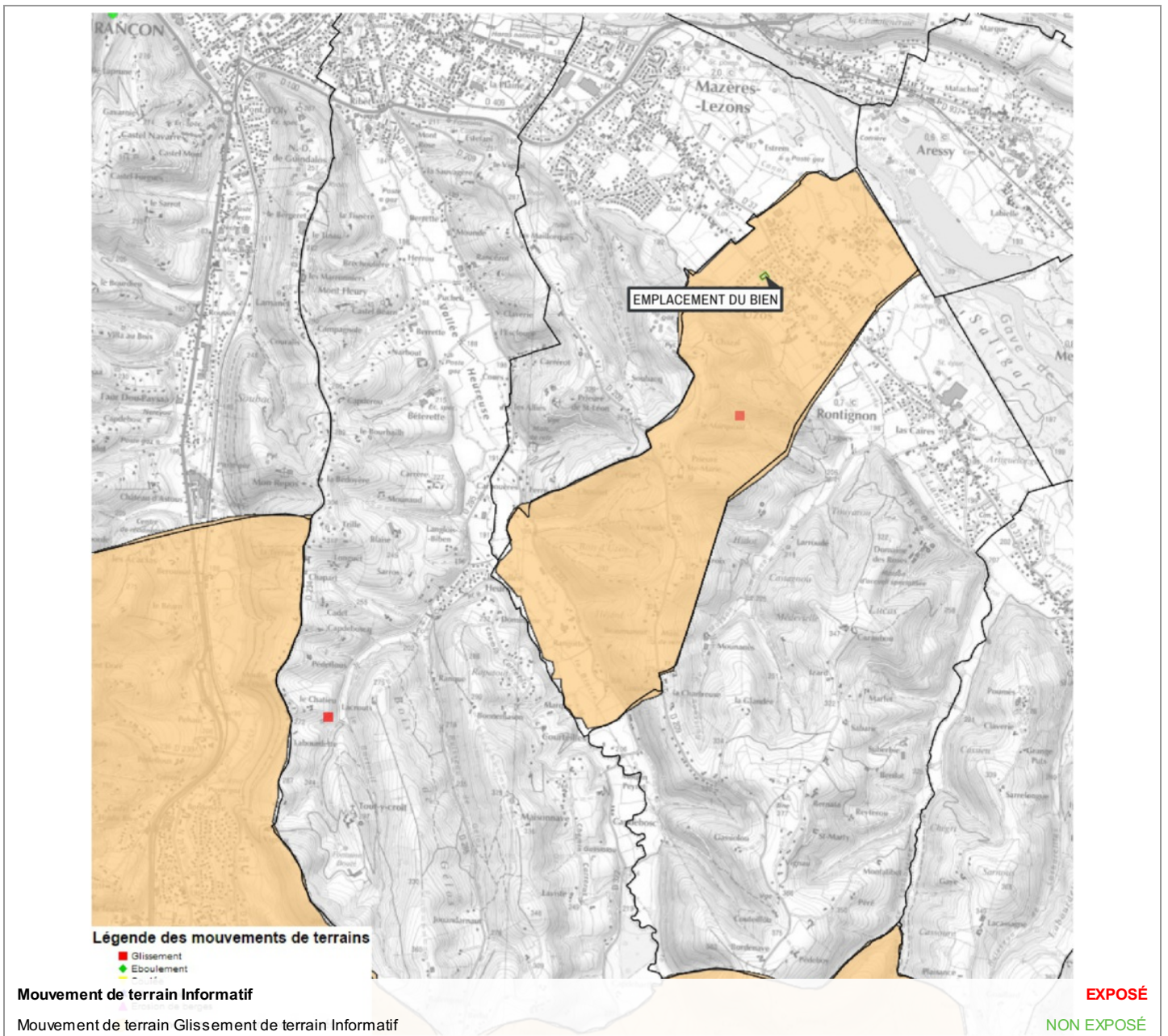

Zoom et Légende extraits de la carte originale ci-dessus

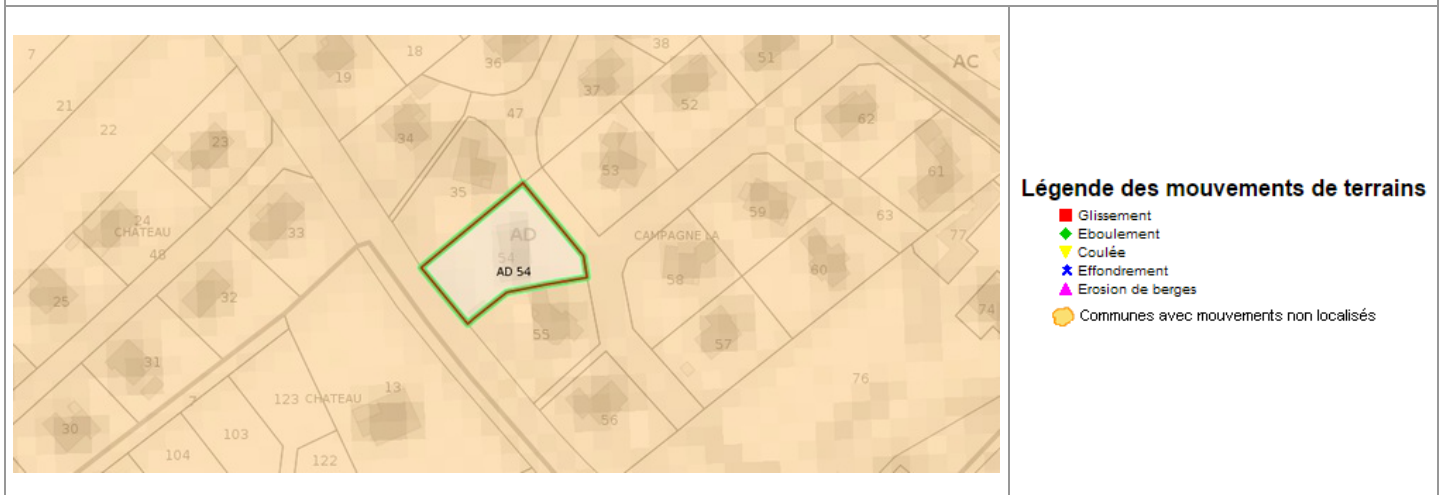

Annexes

Arrêtés

PREFECTURE DES PYRENEES-ATLANTIQUES

Annexe à l'arrêté n° 20110660028 du 9 mars 2011

Mise à jour le 11 février 2019

Code INSEE	COMMUNES	PPR INONDATIONS	PPR MOUVEMENT de TERRAIN	PPR AVALANCHES	PPR SUBMERSION MARINE	PPRT	ZONAGE SISMIQUE
64545	URRUGNE	P			P		3
64546	URT	A					3
64547	USTARITZ	P					3
64548	UZAN						3
64549	UZEIN						3
64550	UZOS	A					4
64551	VERDETS						4
64552	VIALER						3
64554	VIELLENAVE d'ARTHEZ						3
64555	VIELLENAVE de NAVARRENX						4
64556	VIELLESEGURE						4
64557	VIGNES						3
64558	VILLEFRANQUE	A					3
64559	VIODOS-ABENSE-DE-BAS						4
64560	VIVEN						3

Annexes

Arrêtés



PREFET DES PYRENEES-ATLANTIQUES

ARRETE PREFECTORAL n° 2011-066-0028

CABINET
SERVICE INTERMINISTERIEL DE DEFENSE
ET DE PROTECTION CIVILES

ARRETE PREFECTORAL RELATIF A L'INFORMATION DES ACQUEREURS ET DES LOCATAIRES DE BIENS IMMOBILIERS SUR LES RISQUES NATURELS ET TECHNOLOGIQUES MAJEURS

Le Préfet des Pyrénées-Atlantiques
Officier de la Légion d'Honneur,

VU le code de l'environnement, notamment les articles L 125-5 et R 125.23 à R 125-27 ;

VU le code général des collectivités territoriales ;

VU le décret 2005-134 du 15 février 2005 relatif à l'information des acquéreurs et des locataires de biens immobiliers sur les risques naturels et technologiques majeurs ;

VU le décret 2010-1255 du 22 octobre 2010 portant délimitation des zones de sismicité du territoire français ;

VU l'arrêté préfectoral N° 2005-322-7 du 18 novembre 2005 relatif à l'information des acquéreurs et des locataires de biens immobiliers sur les risques naturels et technologiques majeurs

Sur proposition de Monsieur le Sous-Préfet, directeur de Cabinet ;

A R R E T E :

Article 1^{er} : L'obligation prévue au I et II de l'article L125-5 du code de l'environnement s'applique, à compter du 1er mai 2011, dans chacune des communes listées en annexe du présent arrêté.

Article 2 : Tous les éléments nécessaires à l'information des acquéreurs et locataires de biens immobiliers sur les risques naturels et technologiques majeurs sont consignés dans un dossier communal d'informations.

Toute correspondance doit être adressée sous forme impersonnelle à Monsieur le Préfet des Pyrénées-Atlantiques
2, RUE MARÉCHAL JOFFRE 64021 PAU CEDEX. TÉL. 05 59 98 24 24 - TÉLÉCOPIE 05 59 98 24 99
prefecture@pyrenees-atlantiques.gouv.fr - site internet : www.pyrenees-atlantiques.gouv.fr

Annexes

Arrêtés

Chaque dossier et les documents de référence attachés sont librement consultables dans les mairies concernées ainsi que sur le site internet de la préfecture.

Article 3 : La liste des communes et les dossiers communaux d'information sont mis à jour à chaque arrêté modifiant la situation d'une ou plusieurs communes au regard des conditions entraînant l'obligation d'annexer un état des risques naturels et technologiques en application du Code de l'environnement.

Article 4 : Cet arrêté annule et remplace l'arrêté préfectoral N° 2005-322-7 du 18 novembre 2005 relatif à l'information des acquéreurs et des locataires de biens immobiliers sur les risques naturels et technologiques majeurs

Article 5 : Monsieur le Secrétaire Général de la préfecture, Monsieur le Directeur de cabinet, Monsieur le sous-préfet de Bayonne, Monsieur le sous-préfet d'Oloron-Sainte-Marie, Mesdames et Messieurs les maires sont chargés, chacun en ce qui le concerne, de l'application du présent arrêté qui sera publié au recueil des actes administratifs.

Fait à PAU le, - 9 MARS 2011

Le Préfet,



François-Xavier CECCALDI

Etat des Risques de Pollution des Sols (ERPS)*

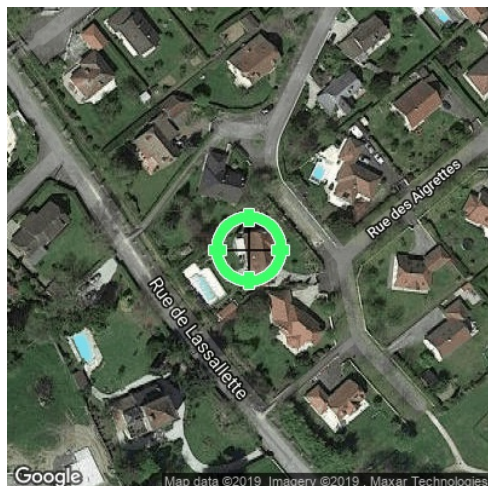

Réalisé en ligne** par	Media Immo
Pour le compte de	ATLANTIC CONTROLE
Numéro de dossier	EG08J19A
Date de réalisation	08/10/2019

Localisation du bien	8 rue des Aigrettes 64110 UZOS
Section cadastrale	AD 54
Altitude	190.06m
Données GPS	Latitude 43.270241 - Longitude -0.345469

Désignation du vendeur	GUYADER Bernard et Marie-Claude
Désignation de l'acquéreur	

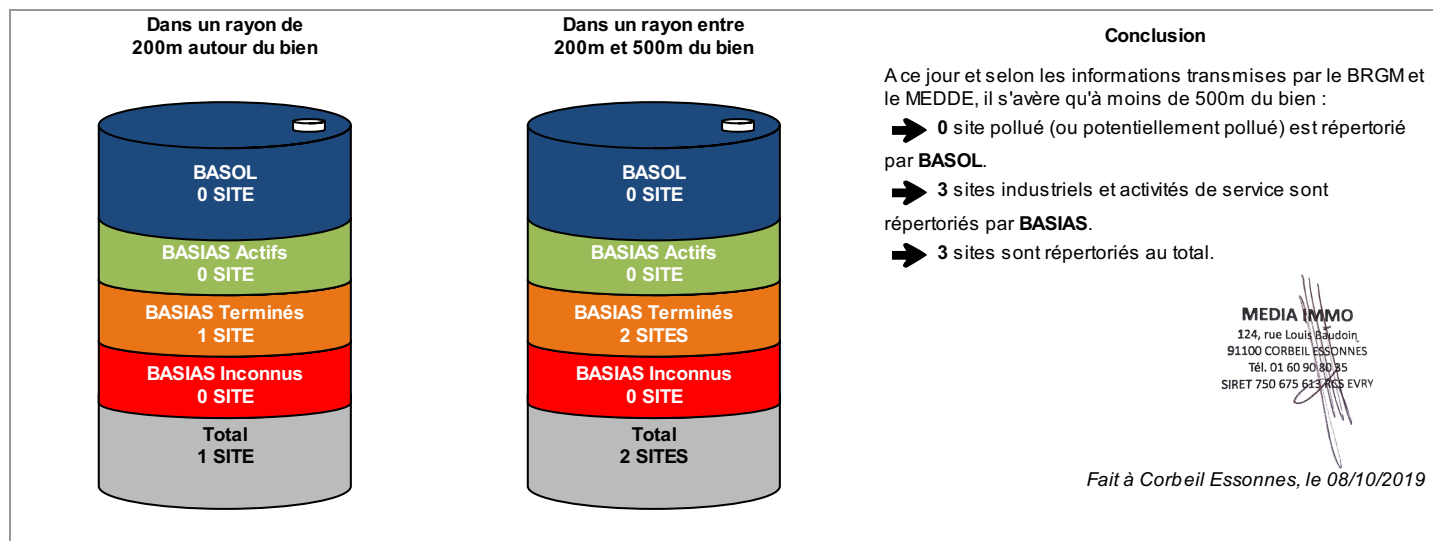

* Ce présent document n'a pour but que de communiquer, A TITRE INFORMATIF, à l'acquéreur ou au locataire, les informations rendues publiques par l'Etat concernant les risques de pollution des sols.

** Media Immo réalise, sous sa seule responsabilité, l'ERPS du client. Ceci sous couvert que les informations de localisation du bien transmises par le client soient exactes et que les informations obtenues sur les bases de données BASOL et BASIAS et des futurs SIS soient à jour.

Document réalisé à partir des bases de données **BASIAS** et **BASOL**

(gérées par le **BRGM** - Bureau de Recherches Géologiques et Minières et le **MEDDE** - Ministère de l'Ecologie, du Développement Durable et de l'Energie)

SOMMAIRE

Synthèse de votre Etat des Risques de Pollution des Sols
Qu'est-ce que l'Etat des Risques de Pollution des Sols (ERPS) ?
Cartographie des sites situés à moins de 200m du bien et à moins de 500m du bien
Inventaire des sites situés à moins de 200m du bien, 500m du bien et non localisés

Qu'est-ce que l'ERPS ?

Ce document n'a pour but que de communiquer, A TITRE INFORMATIF, à l'acquéreur ou au locataire, les informations rendues publiques par l'Etat concernant les risques de pollution des sols.

Doit-on prévoir de prochains changements ?

Qui : En application du **Décret n°2015-1353 du 26 octobre 2015** prévus par l'article L.125-6 du code de l'environnement, l'actuel ERPS sera progressivement interprété par l'élaboration de Secteurs d'Information sur les Sols, plus communément appelés les **SIS** et seront intégrés à l'**ERNMT**.

Dans quels délais ?

Le décret nous informe que les pouvoirs publics territoriaux de chaque département doivent élaborer et valider les SIS **entre le 1er janvier 2016 et le 1er janvier 2019**.

Que propose Media Immo durant ces 3 ans ?

Jusqu'à la mise en application progressive des arrêtés préfectoraux relatifs aux SIS, **Media Immo** vous transmet, à **titre informatif**, les informations actuellement disponibles et rendues publiques par l'Etat à travers les bases de données **BASOL** et **BASIAS**.

Que signifient BASOL et BASIAS ?

➔ **BASOL** : **BA**se de données des sites et **SOL**s pollués (ou potentiellement pollués) par les activités industrielles appelant une action des pouvoirs publics, à titre préventif ou curatif.

➔ **BASIAS** : Base de données d'**Anciens Sites Industriels** et **Activités de Service**, réalisée essentiellement à partir des archives et gérée par le **BRGM** (Bureau de **R**echerches **G**éologiques et **M**inières). **Il faut souligner qu'une inscription dans BASIAS ne préjuge pas d'une éventuelle pollution à son endroit.**

Comment sont établis les périmètres et attributs des futurs SIS ?

Le préfet élabore la liste des projets de SIS et la porte à connaissance des maires de chaque commune. L'avis des maires est recueilli, puis les informations de pollution des sols sont mises à jour grâce à la contribution des organismes participants. Ces secteurs seront représentés dans un ou plusieurs documents graphiques, à **l'échelle cadastrale**.

Qu'est-ce qu'un site pollué ?

Un site pollué est un site qui, du fait d'anciens dépôts de déchets ou d'infiltration de substances polluantes, présente une pollution susceptible de provoquer une nuisance ou un risque pérenne pour les personnes ou l'environnement. Ces situations sont souvent dues à d'anciennes pratiques sommaires d'élimination des déchets, mais aussi à des fuites ou à des épandages de produits chimiques, accidentels ou pas. Il existe également autour de certains sites des contaminations dues à des retombées de rejets atmosphériques accumulés au cours des années voire des décennies.

Quels sont les risques si le vendeur ou le bailleur n'informe pas l'acquéreur ou le locataire ?

« À défaut et si une pollution constatée rend le terrain impropre à la destination précisée dans le contrat, **dans un délai de deux ans à compter de la découverte de la pollution**, l'acquéreur ou le locataire a le choix de demander la **résolution du contrat** ou, selon le cas, de **se faire restituer une partie du prix de vente ou d'obtenir une réduction du loyer**. L'acquéreur peut aussi demander la **réhabilitation du terrain aux frais du vendeur** lorsque le coût de cette réhabilitation ne paraît pas disproportionné par rapport au prix de vente ». (Extrait du Décret)

Cartographie des sites

situés à moins de 200m du bien et à moins de 500m du bien

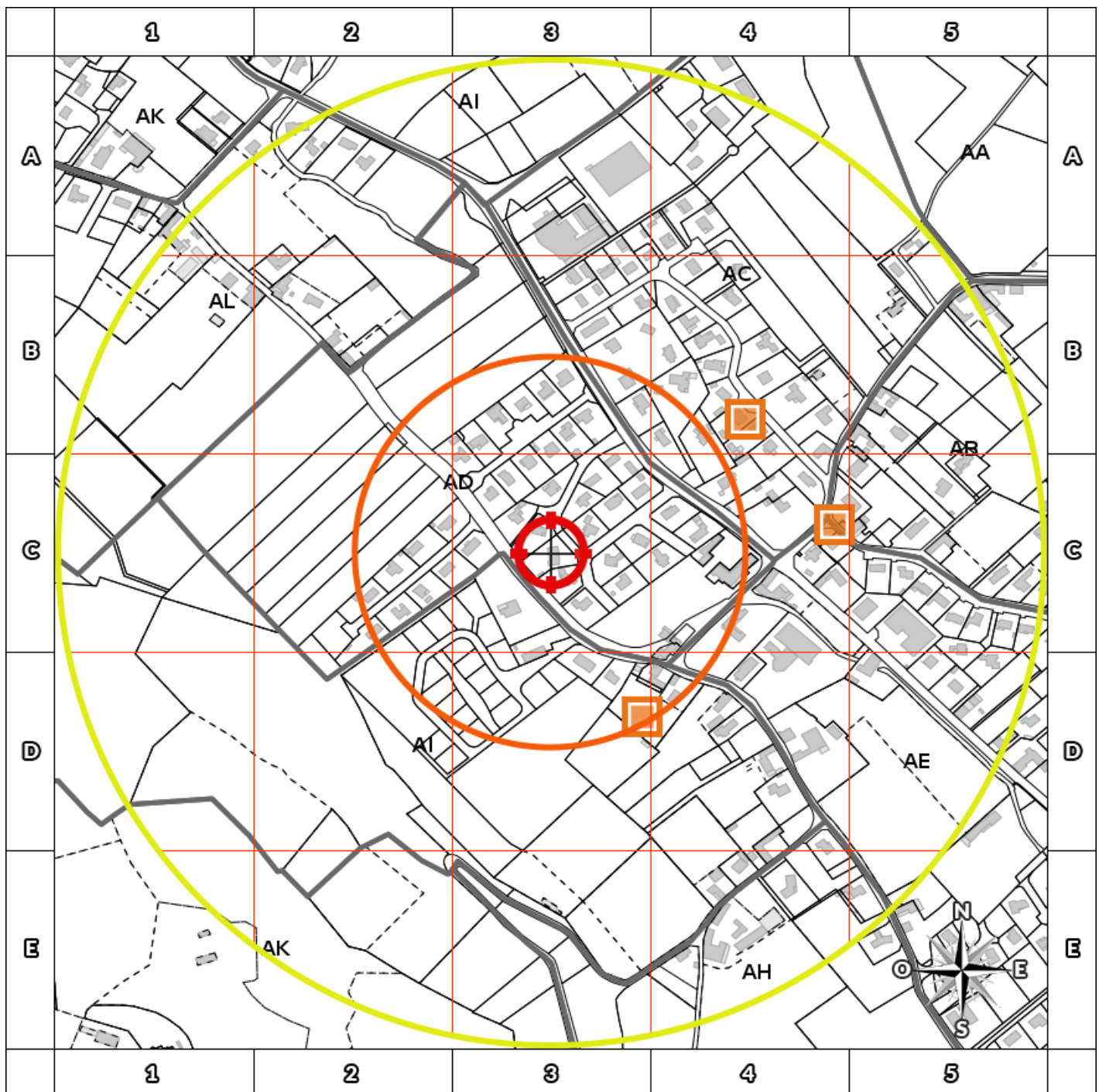

- BASOL : BAse de données des sites et SOLs pollués (ou potentiellement pollués)
- BASIAS en activité : Base de données d'Anciens Sites Industriels et Activités de Service
- BASIAS dont l'activité est terminée : Base de données d'Anciens Sites Industriels et Activités de Service
- BASIAS dont l'activité est inconnue : Base de données d'Anciens Sites Industriels et Activités de Service
- Emplacement du bien
- Zone de 200m autour du bien
- Zone de 500m autour du bien

Retrouvez sur cette cartographie un inventaire des sites pollués (ou potentiellement pollués) situés à moins de 500m du bien représentés par les pictos et .

Chacun de ces pictos est détaillé sur la page suivante grâce à sa lettre et son numéro (A2, B4, ...) qui vous aideront à vous repérer sur la carte.

Inventaire des sites

situés à moins de 200m du bien et à moins de 500m du bien

Repère	Nom	Activité des sites situés à moins de 200m	Adresse	Distance (Environ)
D3	Pyrénéenne de Constructions et d'Applications Electriques et Mécaniques (Société) Fabrique d'accumulateurs et piles électriques, galvanoplastie	Fabrication, réparation et recharge de piles et d'accumulateurs électriques, Traitement et revêtement des métaux (traitement de surface, sablage et métallisation, traitement électrolytique, application de vernis et peintures)	UZOS	190 m

Repère	Nom	Activité des sites situés de 200m à 500m	Adresse	Distance (Environ)
B4	Jérôme Georges Emboutissage et petite mécanique	Forge, marteaux mécaniques, emboutissage, estampage, matriçage découpage ; métallurgie des poudres	UZOS	236 m
C4	Vitrite Moderne Station service	Commerce de gros, de détail, de desserte de carburants en magasin spécialisé (station service de toute capacité de stockage)	UZOS	287 m

Nom	Activité des sites non localisés	Adresse
Aucun site non localisé		

Installations Classées pour la Protection de l'Environnement (ICPE)*

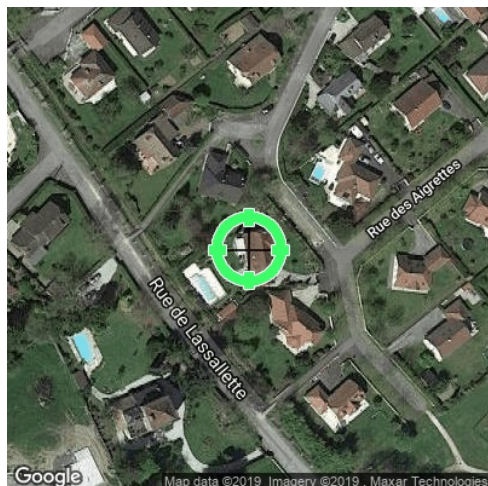

Réalisé en ligne** par	Media Immo
Pour le compte de	ATLANTIC CONTROLE
Numéro de dossier	EG08J19A
Date de réalisation	08/10/2019
Localisation du bien	8 rue des Aigrettes 64110 UZOS
Section cadastrale	AD 54
Altitude	190.06m
Données GPS	Latitude 43.270241 - Longitude -0.345469
Désignation du vendeur	GUYADER Bernard et Marie-Claude
Désignation de l'acquéreur	

RÉFÉRENCES

Seules sont concernées les ICPE suivies par les DREAL (Directions régionales de l'environnement, de l'aménagement et du logement) pour la majorité des établissements industriels et les DD(CS)PP (Directions départementales (de la cohésion sociale et) de la protection des populations) pour les établissements agricoles, les abattoirs et les équarrissages et certaines autres activités agroalimentaires, avec distinction en attribut du type d'ICPE (SEVESO, IPPC, Silo, Carrière, Autres), de l'activité principale et des rubriques de la nomenclature des installations classées pour lesquelles l'établissement industriel est autorisé.

GÉNÉALOGIE

Cette base contient les installations soumises à autorisation ou à enregistrement (en construction, en fonctionnement ou en cessation d'activité). Les données proviennent d'une extraction de la base de données fournie par le Ministère de l'écologie, du développement durable et de l'énergie (MEDDE) et la géolocalisation est effectuée sur la base des coordonnées Lambert indiquées dans l'extraction.

QUALITÉ DES DONNÉES

Le niveau de précision de la localisation indiqué en attribut pour chaque ICPE est variable ; Elles peuvent être localisées au Centre de la commune concernée, à l'adresse postale, à leurs coordonnées précises ou leur valeur initiale.

*** Ce présent document n'a pour but que de communiquer, A TITRE INFORMATIF, à les informations rendues publiques par l'Etat.**

**** Media Immo réalise, sous sa seule responsabilité, l'ICPE du client. Ceci sous couvert que les informations de localisation du bien transmises par le client soient exactes et que les informations obtenues sur les bases de données soient à jour.**

SOMMAIRE

Synthèse des Installations Classées pour la Protection de l'Environnement
Cartographie des ICPE
Inventaire des ICPE

Cartographie des ICPE

Commune de UZOS

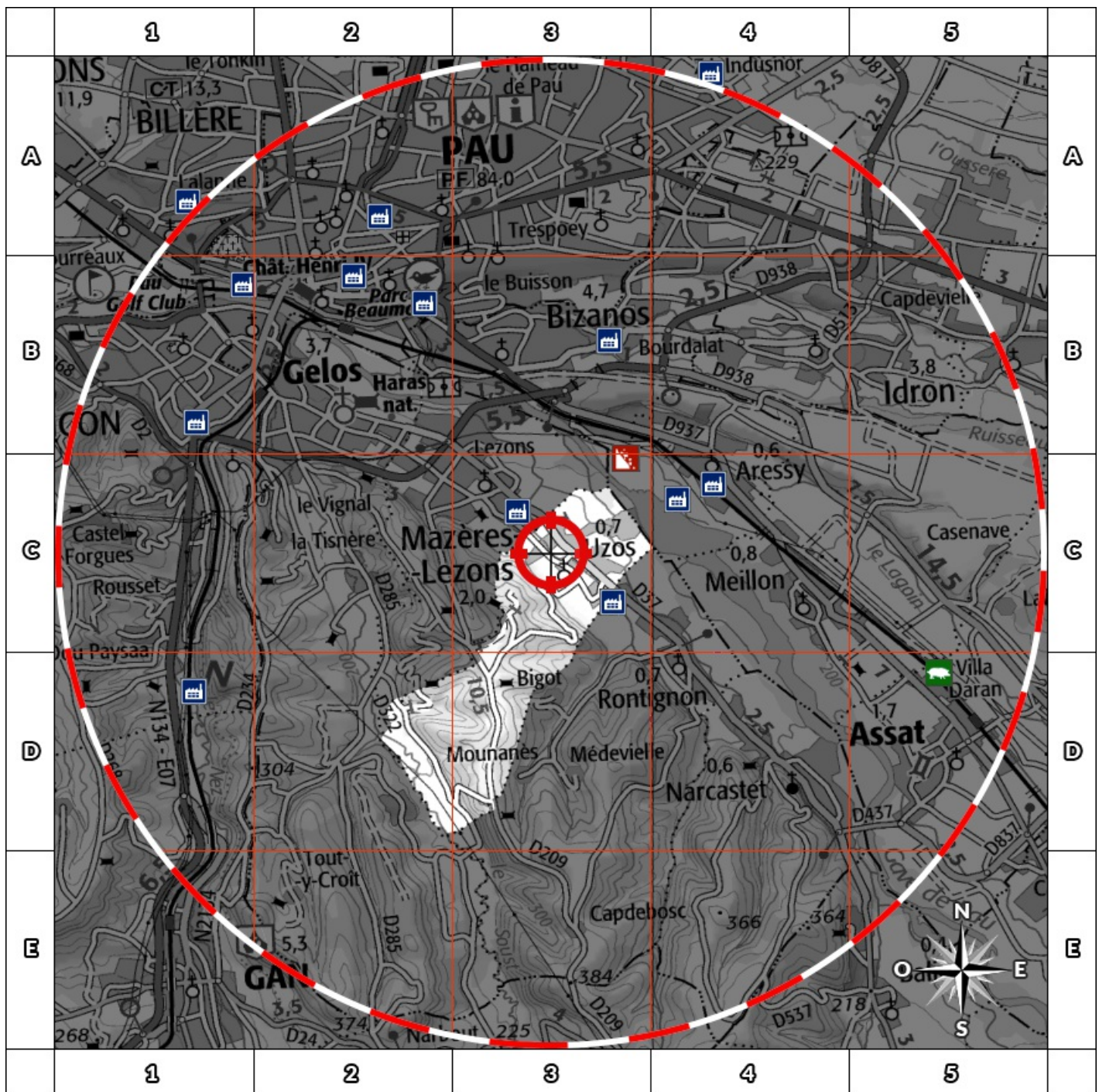

- | | |
|---------------------|------------------------------|
| Usine Seveso | Elevage de porc |
| Usine non Seveso | Elevage de bovin |
| Carrière | Elevage de volaille |
| Emplacement du bien | Zone de 5000m autour du bien |

Retrouvez sur cette cartographie un inventaire des Installations Classées pour le Protection de l'Environnement situées à moins de 5000m du bien représentées par les pictos et .

Chacun de ces pictos est détaillé sur la page suivante grâce à sa lettre et son numéro (A2, B4, ...) qui vous aideront à vous repérer sur la carte.

Inventaire des ICPE

Commune de UZOS

Repère	Situation	Nom	Adresse	Etat d'activité Régime	Seveso Priorité Nationale
<i>ICPE situées à moins de 5000m du bien</i>					
Aucun ICPE à moins de 5000m du bien sur la commune UZOS					

Nom	Adresse	Etat d'activité Régime	Seveso Priorité Nationale
<i>ICPE situées à plus de 5000m du bien</i>			
Aucun ICPE à plus de 5000m du bien sur la commune UZOS			

SYNTHESE DES ATTESTATIONS

RAPPORT N° EG08J19A

Attestation sur l'honneur

Conformément à l'article R.271-3 du Code de la Construction et de l'Habitation, je soussigné, Laurent DELAYRE, atteste sur l'honneur être en situation régulière au regard des articles L.271-6 et disposer des moyens en matériel et en personnel nécessaires à l'établissement des états, constats et diagnostics composant le Dossier de Diagnostic Technique (DDT).

Ainsi, ces divers documents sont établis par une personne :

- *présentant des garanties de compétence et disposant d'une organisation et de moyens appropriés (les différents diagnostiqueurs possèdent les certifications adéquates – référence indiquée sur chacun des dossiers),*
- *ayant souscrit une assurance permettant de couvrir les conséquences d'un engagement de sa responsabilité en raison de ses interventions (montant de la garantie de 300 000€ par sinistre et 500 000€ par année d'assurance),*
- *n'ayant aucun lien de nature à porter atteinte à son impartialité et à son indépendance ni avec le propriétaire ou son mandataire qui fait appel à elle, ni avec une entreprise pouvant réaliser des travaux sur les ouvrages, installations ou équipements pour lesquels il lui est demandé d'établir l'un des documents constituant le DDT.*

Nous vous prions d'agréer, l'expression de nos salutations distinguées.

Laurent DELAYRE
Gérant



Attestation d'assurance



ASSURANCE RESPONSABILITÉ CIVILE DIAGNOSTIQUEURS IMMOBILIERS

ATTESTATION D'ASSURANCE

La Compagnie d'Assurance, **GAN ASSURANCES**, dont le Siège Social est situé au 8-10, RUE D'ASTORG – 75383 PARIS CEDEX 08, atteste que :

Nom ou raison sociale : AAC AGENCE ATLANTIC CONTROLE
 Adresse ou Siège Social : 50 rue chapelet
 64200 BIARRITZ

est titulaire d'un contrat d'assurance n°191.283.921, à effet du 01/08/2019, par l'intermédiaire de AGENCE BAYONNE SAINT ANDRE - code A16410 - n° ORIAS 17005133, garantissant la Responsabilité Civile Professionnelle dans le cadre de ses activités de Diagnostiqueurs immobiliers mentionnées à « OUI » ci-après :

Nature des prestations	Usage des locaux	
	Habitation	Professionnel
Diagnostic amiante (DTA hors recherche et diagnostic amiante dans les voiries, activités d'extraction, d'exploitation et d'enlèvement d'amiante)	OUI	OUI
Dont parties privatives (DAPP)	OUI	OUI
Pré diagnostic amiante	OUI	OUI
Etat de l'installation intérieure de gaz	OUI	NON
Etat de l'installation intérieure d'électricité	OUI	NON
DPE (Diagnostic de performance énergétique)	OUI	OUI
ERNT (Etat des Risques Naturels et Technologiques)	OUI	OUI
CREP (Constat de risques d'exposition au plomb)	OUI	OUI
Diagnostic d'assainissement	OUI	NON
Etat relatif à la présence de termites	OUI	OUI
Etat relatif à la présence de mэрule	OUI	OUI
Diagnostic de repérage du radon	NON	NON
Etat parasitaire (autres que termites et mэрules)	OUI	OUI
Diagnostic légionellose	NON	NON
Diagnostic lié à l'accessibilité pour les personnes handicapées	OUI	OUI
Etat des lieux (Loi SRU)	OUI	OUI
Diagnostic décence ou certificat d'habitabilité (SRU)	OUI	OUI
Diagnostic d'immeuble en copropriété (Loi SRU)	OUI	OUI
Détermination des millièmes de copropriété	OUI	OUI
Métrage des bâtiments (CARREZ)	OUI	OUI
Métrage de la surface habitable (Boutin)	OUI	OUI
Diagnostic ascenseur (à l'exclusion de tout Contrôle Technique)	NON	NON
Diagnostic de sécurité des piscines enterrées non closes privatives à usage individuel ou collectif	OUI	OUI
Contrôles techniques assujettis à investissements dans l'immobilier locatif	NON	NON

Gan Assurances
 Compagnie française d'assurances - Société anonyme au capital de 193 107 400 € (inclévement versé) - RCS Paris 542 063 797 - APE : 6512Z
 Siège social : 8-10, rue d'Astorg - 75008 Paris - Tél. : 01 70 94 30 00 - www.gan.fr
 Entreprise régie par le Code des assurances et soumise à l'Autorité de Contrôle Prudentiel et de Résolution (ACPR), 4 place de la Défense CS 92 456 75 406 Paris Cedex 08
 Direction Régionale des Charentes - Gan Assurances - 3 place Marcel Paul 92024 Nanterre - E-mail : reclamation@gan.fr



ancien		
Diagnostiques liés à investissements dans l'immobilier locatif neuf	NON	NON
Contrôles techniques assujettis à obtention de prêts bancaires réglementés	NON	NON
Missions d'expertises confiées à titre amiable ou judiciaire	OUI	OUI
Diagnostic acoustique	NON	NON
Diagnostic monoxyde de carbone (hors diagnostic gaz obligatoire)	NON	NON
DTG (Diagnostic technique global)	OUI	OUI
Accessoire à un diagnostic assuré		
Diagnostic air	OUI	OUI
Thermographie (outil de mesure)	OUI	OUI
Infiltrométrie (outil de mesure)	OUI	OUI
Porte soufflante (Test)	OUI	OUI
Relevé dimensionnel et élaboration de plan en 3D	NON	NON
Etat des lieux locatifs (amiable) mandaté par le propriétaire	NON	NON
Diagnostic humidité (en accessoire à un DPE ou un état de salubrité)	NON	NON
Diagnostic étanchéité eaux	NON	NON

Autres prestations

- Formation France Diag

Ce contrat est conforme aux prescriptions légales et réglementaires en vigueur en France notamment :

- à l'Ordonnance n°2005-655 du 8 juin 2005 modifiée,
- et aux dispositions du Décret n°2006-114 du 5 septembre 2006.

Il est entendu que la garantie n'est effective que pour les personnes physiques certifiées ou morales employant des personnes physiques certifiées ou constituées de personnes physiques certifiées.

La présente attestation est valable du 01/08/2019 au 31/12/2019 inclus sous réserve que la garantie soit en vigueur.

La présente attestation ne constitue qu'une présomption de garantie.

Elle ne peut engager l'assureur au-delà des conditions et limites prévues par les dispositions du contrat ci-dessus référencé.

La présente attestation a été établie pour servir et valoir ce que de droit.

Fait à BAYONNE, le 01/08/2019
Pour Gan Assurances, l'Agent général

Matthieu BÉLOT
Agent Général d'Assurance
10, rue Frédéric Bastiat
64100 BAYONNE
Tél. : 05 59 46 40 00
Mail : bayonne-st-andre@gan.fr



Gan Assurances
Compagnie française d'assurances et de réassurances - Société anonyme au capital de 183 197 400 € (entièrement versé) - RCS Paris 542 083 787 - APE : 6512Z
Siège social : 8-10, rue d'Asnogy - 75008 Paris - Tél. : 01 70 94 20 00 - www.gan.fr
Entreprise régie par le Code des assurances et soumise à l'Autorité de Contrôle Prudentiel et de Résolution (ACPR), 4 place de Budapest CS 92459 75436 Paris Cedex 09
Direction Relations Clients - Gan Assurances - 3 place Marcel Paul 92024 Nanterre - E-mail : reclamation@gan.fr

Certificat de compétences



Certificat N° C2040

Monsieur Edouard GUILHOT

Certifié dans le cadre du processus de certification PR04 consultable sur www.qualixpert.com conformément à l'ordonnance 2005-655 titre III du 8 juin 2005 et au décret 2006-1114 du 05 septembre 2006.



dans le(s) domaine(s) suivant(s) :

Amiante sans mention	Certificat valable Du 11/12/2017 au 10/12/2022	Arrêté du 25 juillet 2016 définissant les critères de certification des compétences des personnes physiques opérateurs de repérages, d'évaluation périodique de l'état de conservation des matériaux et produits contenant de l'amiante, et d'examen visuel après travaux dans les immeubles bâtis et les critères d'accréditation des organismes de certification.
Diagnostic de performance énergétique individuel	Certificat valable Du 08/11/2017 au 07/11/2022	Arrêté du 16 octobre 2006 modifié définissant les critères de certification des compétences des personnes physiques réalisant le diagnostic de performance énergétique ou l'attestation de prise en compte de la réglementation thermique, et les critères d'accréditation des organismes de certification.
Etat des installations intérieures de gaz	Certificat valable Du 17/05/2018 au 16/05/2023	Arrêté du 06 avril 2007 modifié définissant les critères de certification des compétences des personnes physiques réalisant l'état de l'installation intérieure de gaz et les critères d'accréditation des organismes de certification.
Constat de risque d'exposition au plomb	Certificat valable Du 11/12/2017 au 10/12/2022	Arrêté du 21 novembre 2006 modifié définissant les critères de certification des compétences des personnes physiques opérateurs des constats de risque d'exposition au plomb, des diagnostics du risque d'intoxication par le plomb des peintures ou des contrôles après travaux en présence de plomb, et les critères d'accréditation des organismes de certification.
Etat relatif à la présence de termites dans le bâtiment mention France Métropolitaine	Certificat valable Du 03/01/2018 au 02/01/2023	Arrêté du 30 octobre 2006 modifié définissant les critères de certification des compétences des personnes physiques réalisant l'état relatif à la présence de termites dans le bâtiment et les critères d'accréditation des organismes de certification.
Etat des installations intérieures d'électricité	Certificat valable Du 18/11/2018 au 17/11/2023	Arrêté du 8 juillet 2008 modifié définissant les critères de certification des compétences des personnes physiques réalisant l'état de l'installation intérieure d'électricité et les critères d'accréditation des organismes de certification.

Date d'établissement le mardi 11 septembre 2018

Marjorie ALBERT
Directrice Administrative



LCC 17, rue Borrel - 81100 CASTRES
F09 Certification de compétence version K 140415
 Tél. 05 63 73 06 13 - Fax 05 63 73 32 87 - www.qualixpert.com
 sari au capital de 8000 euros - APE 7120B - RCS Castres SIRET 493 037 832 00018