

# Résumé de l'expertise n° 16/TPC/1136

Cette page de synthèse ne peut être utilisée indépendamment du rapport d'expertise complet.

## Désignation du ou des bâtiments

Localisation du ou des bâtiments :









Adresse : ..... **4 LOTISSEMENT MILETTO**

Commune : ..... **65800 AUREILHAN**

Désignation et situation du ou des lots de copropriété :

**Ce bien ne fait pas partie d'une copropriété**

Périmètre de repérage : ... **maison et abords immédiats**

|   | Prestations              | Conclusion  |
|---|--------------------------|---|
|  | Mesurage                 | Superficie Loi Carrez totale : 502,03 m <sup>2</sup><br>Surface au sol totale : 567,01 m <sup>2</sup>   |
|  | DPE                      | Consommation énergétique  <b>D</b>  <b>187</b> kWh/m <sup>2</sup> .an<br>Emission de GES  <b>C</b>  <b>19</b> kg <sub>eq</sub> CO <sub>2</sub> /m <sup>2</sup> .an<br>Numéro enregistrement ADEME : 1665V10009200 |
|  | Amiante                  | Dans le cadre de la mission, il n'a pas été repéré de matériaux et produits susceptibles de contenir de l'amiante.  |
|  | Électricité              | L'installation intérieure d'électricité comporte une ou des anomalies pour laquelle ou lesquelles il est vivement recommandé d'agir afin d'éliminer les dangers qu'elle(s) présente(nt).  |
|  | Etat Termite/Parasitaire | Il n'a pas été repéré d'indice d'infestation de termites.   |

## Certificat de superficie de la partie privative Informatif et non règlementaire

Numéro de dossier : 16/TPC/1136  
Date du repérage : 18/05/2016  
Heure d'arrivée : 17 h 00  
Durée du repérage : 02 h 20

### Désignation du ou des bâtiments

Localisation du ou des bâtiments :  
Département : ..... **Hautes-Pyrénées**  
Adresse : ..... **4 LOTISSEMENT MILETTO**  
Commune : ..... **65800 AUREILHAN**

Désignation et situation du ou des lots de copropriété :  
**Ce bien ne fait pas partie d'une copropriété**

### Désignation du propriétaire

Désignation du client :  
Nom et prénom : . **Mme CANAUD ELIANE**  
Adresse : ..... **4 LOTISSEMENT MILETTO**  
**65800 AUREILHAN**

### Donneur d'ordre (sur déclaration de l'intéressé)

Nom et prénom : **Mme CANAUD ELIANE**  
Adresse : ..... **4 LOTISSEMENT MILETTO**  
**65800 AUREILHAN**

### Repérage

Périmètre de repérage : **maison et abords immédiats**

### Désignation de l'opérateur de diagnostic

Nom et prénom : ..... **Mr OSZUST Jordi**  
Raison sociale et nom de l'entreprise : ..... **SOLUTION DIAGNOSTIC**  
Adresse : ..... **3 RUE MARIE SAINT FRAI**  
**65000 TARBES**  
Numéro SIRET : ..... **533964714**  
Désignation de la compagnie d'assurance : ... **Cabinet Condorcet**  
Numéro de police et date de validité : ..... **80810491 /**

### Superficie privative en m<sup>2</sup> du lot

**Surface au sol totale : 567,01 m<sup>2</sup> (cinq cent soixante-sept mètres carrés zéro un)**

**Résultat du repérage**Date du repérage : **18/05/2016**Documents remis par le donneur d'ordre à l'opérateur de repérage :  
**Néant**Représentant du propriétaire (accompagnateur) :  
**Aucun accompagnateur**

Tableau récapitulatif des surfaces de chaque pièce

| Parties de l'immeuble bâtis visitées | Surface au sol | Motif de non prise en compte |
|--------------------------------------|----------------|------------------------------|
| Maison - Séjour                      | 42,82          |                              |
| Maison - Bureau                      | 11,97          |                              |
| Maison - Cuisine                     | 13,73          |                              |
| Maison - Cellier                     | 4,31           |                              |
| Maison - Couloir                     | 9,87           |                              |
| Maison - Wc                          | 2,24           |                              |
| Maison - Chambre 1                   | 14,63          |                              |
| Maison - Chambre 2                   | 14,60          |                              |
| Maison - Chambre 3                   | 14,26          |                              |
| Maison - Salle de bains 1            | 7,69           |                              |
| Maison - Salle de bains 2            | 7,12           |                              |
| Maison - palier                      | 5,29           |                              |
| Maison - Dégagement                  | 16,48          |                              |
| Maison - Chaufferie                  | 8,68           |                              |
| Maison - Garage                      | 21,35          |                              |
| Maison - Sanitaires                  | 10,46          |                              |
| Maison - cuisine d'été               | 15,64          |                              |
| Maison - sous sol                    | 204,73         |                              |
| Maison - salle de gym                | 56,71          |                              |
| Maison - entrée                      | 8,14           |                              |
| Maison - cabinet                     | 16,51          |                              |
| Maison - véranda                     | 59,78          |                              |

Superficie privative en m<sup>2</sup> du lot :**Surface au sol totale : 567,01 m<sup>2</sup> (cinq cent soixante-sept mètres carrés zéro un)**Fait à **AUREILHAN**, le **18/05/2016**Par : **Mr OSZUST Jordi**

### Périmètre de repérage

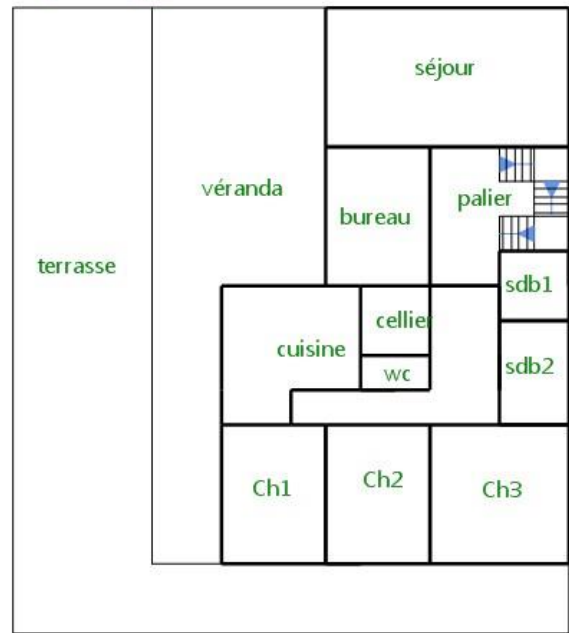
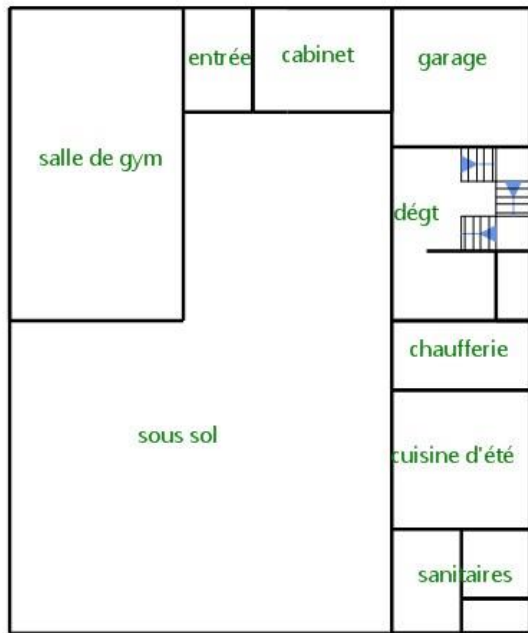



## Diagnostic de performance énergétique – logement (6.1)

|  |  |
|--|--|
| N° : ..... 16/TPC/1136<br>Valable jusqu'au : ..... 17/05/2026<br>Type de bâtiment : ..... Habitation (en maison individuelle)<br>Année de construction : ... 1975 - 1977<br>Surface habitable : ..... 148 m <sup>2</sup><br>Adresse : ..... 4 LOTISSEMENT MILETTO<br>65800 AUREILHAN | Date (visite) : ..... 18/05/2016<br>Diagnosticteur : .Mr OSZUST Jordi<br>Certification : LCC QUALIXPERT n°C1792 obtenue le 12/04/2011<br><br>Signature : |
| <b>Propriétaire :</b><br>Nom : ..... Mme CANAUD ELIANE<br>Adresse : ..... 4 LOTISSEMENT MILETTO<br>65800 AUREILHAN   | <b>Propriétaire des installations communes</b> (s'il y a lieu) :<br>Nom : .....<br>Adresse : .....   |

### Consommations annuelles par énergie

Obtenues par la méthode 3CL-DPE, version 1.3, estimées à l'immeuble / au logement, prix moyens des énergies indexés au 15 Août 2015

|  | Consommations en énergies finales  | Consommations en énergie primaire                    | Frais annuels d'énergie             |
|--|--|--|-------------------------------------|
|  | détail par énergie et par usage en kWh <sub>EF</sub>   | détail par énergie et par usage en kWh <sub>EP</sub> |                                     |
| <b>Chauffage</b>                                       | Electricité : 5 272 kWh <sub>EF</sub><br>Fioul : 3 912 kWh <sub>EF</sub><br>Bois : 9 350 kWh <sub>EF</sub> | 26 863 kWh <sub>EP</sub>                             | 1 379 €                             |
| <b>Eau chaude sanitaire</b>                            | Electricité : 1 061 kWh <sub>EF</sub><br>Fioul : 1 773 kWh <sub>EF</sub>                                   | 4 509 kWh <sub>EP</sub>                              | 244 €                               |
| <b>Refroidissement</b>                                 | -  | -  | -                                   |
| <b>CONSOMMATION D'ENERGIE POUR LES USAGES RECENSÉS</b> | Electricité : 4 932 kWh <sub>EF</sub><br>Fioul : 5 685 kWh <sub>EF</sub><br>Bois : 9 350 kWh <sub>EF</sub> | 27 760 kWh <sub>EP</sub>                             | 1 823 €<br>(dont abonnement: 201 €) |

### Consommations énergétiques

(En énergie primaire)

Pour le chauffage, la production d'eau chaude sanitaire et le refroidissement

### Émissions de gaz à effet de serre

(GES)

Pour le chauffage, la production d'eau chaude sanitaire et le refroidissement

Consommation conventionnelle : **187 kWh<sub>EP</sub>/m<sup>2</sup>.an**  
sur la base d'estimations à l'immeuble / au logement

Estimation des émissions : **19 kg<sub>éqCO<sub>2</sub></sub>/m<sup>2</sup>.an**

|   |  |   |  |
|---|--|---|--|
| <p><b>Logement économe</b></p> <p>≤ 50 <b>A</b></p> <p>51 à 90 <b>B</b></p> <p>91 à 150 <b>C</b></p> <p>151 à 230 <b>D</b></p> <p>231 à 330 <b>E</b></p> <p>331 à 450 <b>F</b></p> <p>&gt; 450 <b>G</b></p> <p><b>Logement énergivore</b></p> | <p>Logement</p> <p><b>187</b></p> <p>kWh<sub>EP</sub>/m<sup>2</sup>.an</p> | <p><b>Faible émission de GES</b></p> <p>≤ 5 <b>A</b></p> <p>6 à 10 <b>B</b></p> <p>11 à 20 <b>C</b></p> <p>21 à 35 <b>D</b></p> <p>36 à 55 <b>E</b></p> <p>56 à 80 <b>F</b></p> <p>&gt; 80 <b>G</b></p> <p><b>Forte émission de GES</b></p> | <p>Logement</p> <p><b>19</b></p> <p>kg<sub>éqCO<sub>2</sub></sub>/m<sup>2</sup>.an</p> |
|---|--|---|--|

# Diagnostic de performance énergétique – logement (6.1)

## Descriptif du logement et de ses équipements

| Logement  | Chauffage et refroidissement   | Eau chaude sanitaire, ventilation   |
|---|--|---|
| <b>Murs :</b><br>Mur double avec lame d'air d'épaisseur 35 cm non isolé donnant sur l'extérieur<br>Mur double avec lame d'air d'épaisseur 35 cm non isolé donnant sur une véranda   | <b>Système de chauffage :</b><br>Pompe à chaleur air/eau avec programmeur (système individuel)                     | <b>Système de production d'ECS :</b><br>Combiné au système: Chaudière individuelle fioul installée après 1991 avec programmeur<br>Chauffe-eau électrique récent installé il y a moins de 5 ans (système individuel) |
| <b>Toiture :</b><br>Plancher lourd type, entrevous terre-cuite, poutrelles béton donnant sur un comble fortement ventilé avec isolation extérieure (40 cm)  | Chaudière individuelle fioul installée après 1991 avec programmeur<br><br>Poêle / Insert bois (système individuel) |   |
| <b>Menuiseries :</b><br>Portes-fenêtres coulissantes métal sans rupteur de ponts thermiques, simple vitrage avec volets roulants pvc<br>Fenêtres coulissantes métal sans rupteur de ponts thermiques, simple vitrage avec volets roulants pvc | <b>Système de refroidissement :</b><br>Néant   | <b>Système de ventilation :</b><br>Naturelle par ouverture des fenêtres   |
| <b>Plancher bas :</b><br>Plancher lourd type, entrevous terre-cuite, poutrelles béton non isolé donnant sur un garage   | <b>Rapport d'entretien ou d'inspection des chaudières joint :</b><br>Néant   |   |

### Énergies renouvelables

Quantité d'énergie d'origine renouvelable : 87,6 kWh<sub>EP</sub>/m<sup>2</sup>.an  
(une partie des ENR reste non comptabilisée)

Type d'équipements présents utilisant des énergies renouvelables :  
 Poêle / Insert bois (système individuel)  
 Capteurs photovoltaïques (14 m<sup>2</sup>)

### Pourquoi un diagnostic

- Pour informer le futur locataire ou acheteur ;
- Pour comparer différents logements entre eux ;
- Pour inciter à effectuer des travaux d'économie d'énergie et contribuer à la réduction des émissions de gaz à effet de serre.

### Consommation conventionnelle

Ces consommations sont dites conventionnelles car calculées pour des conditions d'usage fixées (on considère que les occupants les utilisent suivant des conditions standard), et pour des conditions climatiques moyennes du lieu.

Il peut donc apparaître des divergences importantes entre les factures d'énergie que vous payez et la consommation conventionnelle pour plusieurs raisons : suivant la rigueur de l'hiver ou le comportement réellement constaté des occupants, qui peuvent s'écarter fortement de celui choisi dans les conditions standard.

### Conditions standard

Les conditions standard portent sur le mode de chauffage (températures de chauffe respectives de jour et de nuit, périodes de vacance du logement), le nombre d'occupants et leur consommation d'eau chaude, la rigueur du climat local (température de l'air et de l'eau potable à l'extérieur, durée et intensité de l'ensoleillement). Ces conditions standard servent d'hypothèses de base aux méthodes de calcul. Certains de ces paramètres font l'objet de conventions unifiées entre les méthodes de calcul.

### Constitution des étiquettes

La consommation conventionnelle indiquée sur l'étiquette énergie est obtenue en déduisant de la consommation d'énergie calculée, la consommation d'énergie issue éventuellement d'installations solaires thermiques ou pour le solaire photovoltaïque, la partie d'énergie photovoltaïque utilisée dans la partie privative du lot.

### Énergie finale et énergie primaire

L'énergie finale est l'énergie que vous utilisez chez vous (gaz, électricité, fioul domestique, bois, etc.). Pour que vous disposiez de ces énergies, il aura fallu les extraire, les distribuer, les stocker, les produire, et donc dépenser plus d'énergie que celle que vous utilisez en bout de course.

L'énergie primaire est le total de toutes ces énergies consommées.

### Usages recensés

Dans les cas où une méthode de calcul est utilisée, elle ne relève pas l'ensemble des consommations d'énergie, mais seulement celles nécessaires pour le chauffage, la production d'eau chaude sanitaire et le refroidissement du logement.

Certaines consommations comme l'éclairage, la cuisson ou l'électroménager ne sont pas comptabilisées dans les étiquettes énergie et climat des bâtiments.

### Variations des conventions de calcul et des prix de l'énergie

Le calcul des consommations et des frais d'énergie fait intervenir des valeurs qui varient sensiblement dans le temps.

La mention « prix de l'énergie en date du... » indique la date de l'arrêt en vigueur au moment de l'établissement du diagnostic.

Elle reflète les prix moyens des énergies que l'Observatoire de l'Énergie constate au niveau national.

### Énergies renouvelables

Elles figurent sur cette page de manière séparée. Seules sont estimées les quantités d'énergie renouvelable produite par les équipements installés à demeure.

# Diagnostic de performance énergétique – logement (6.1)

## Conseils pour un bon usage

En complément de l'amélioration de son logement (voir page suivante), il existe une multitude de mesures non coûteuses ou très peu coûteuses permettant d'économiser de l'énergie et de réduire les émissions de gaz à effet de serre. Ces mesures concernent le chauffage, l'eau chaude sanitaire et le confort d'été.

### Chauffage

- Réglez et programmez : La régulation vise à maintenir la température à une valeur constante, réglez le thermostat à 19 °C ; quant à la programmation, elle permet de faire varier cette température de consigne en fonction des besoins et de l'occupation du logement. On recommande ainsi de couper le chauffage durant l'inoccupation des pièces ou lorsque les besoins de confort sont limités. Toutefois, pour assurer une remontée rapide en température, on dispose d'un contrôle de la température réduite que l'on règle généralement à quelques 3 à 4 degrés inférieurs à la température de confort pour les absences courtes. Lorsque l'absence est prolongée, on conseille une température "hors gel" fixée aux environs de 8°C. Le programmeur assure automatiquement cette tâche.
- Réduisez le chauffage d'un degré, vous économiserez de 5 à 10 % d'énergie.
- Éteignez le chauffage quand les fenêtres sont ouvertes.
- Fermez les volets et/ou tirez les rideaux dans chaque pièce pendant la nuit.
- Ne placez pas de meubles devant les émetteurs de chaleur (radiateurs, convecteurs,...), cela nuit à la bonne diffusion de la chaleur.

### Eau chaude sanitaire

- Arrêtez le chauffe-eau pendant les périodes d'inoccupation (départs en congés,...) pour limiter les pertes inutiles.
- Préférez les mitigeurs thermostatiques aux mélangeurs.

### Aération

Si votre logement fonctionne en ventilation naturelle :

- Une bonne aération permet de renouveler l'air intérieur et d'éviter la dégradation du bâti par l'humidité.

- Il est conseillé d'aérer quotidiennement le logement en ouvrant les fenêtres en grand sur une courte durée et de nettoyer régulièrement les grilles d'entrée d'air et les bouches d'extraction s'il y a lieu.
- Ne bouchez pas les entrées d'air, sinon vous pourriez mettre votre santé en danger. Si elles vous gênent, faites appel à un professionnel.

Si votre logement fonctionne avec une ventilation mécanique contrôlée :

- Aérez périodiquement le logement.

### Confort d'été

- Utilisez les stores et les volets pour limiter les apports solaires dans la maison le jour.
- Ouvrez les fenêtres en créant un courant d'air, la nuit pour rafraîchir.

### Autres usages

#### Éclairage :

- Optez pour des lampes basse consommation (fluocompactes ou fluorescentes).
- Évitez les lampes qui consomment beaucoup trop d'énergie, comme les lampes à incandescence ou les lampes halogènes.
- Nettoyez les lampes et les luminaires (abat-jour, vasques...) ; poussiéreux, ils peuvent perdre jusqu'à 40 % de leur efficacité lumineuse.

#### Bureautique / audiovisuel :

- Éteignez ou débranchez les appareils ne fonctionnant que quelques heures par jour (téléviseurs, magnétoscopes,...). En mode veille, ils consomment inutilement et augmentent votre facture d'électricité.

#### Électroménager (cuisson, réfrigération,...) :

- Optez pour les appareils de classe A ou supérieure (A+, A++,...).

# Diagnostic de performance énergétique – logement (6.1)

## Recommandations d'amélioration énergétique

Sont présentées dans le tableau suivant quelques mesures visant à réduire vos consommations d'énergie. Les consommations, économies, efforts et retours sur investissement proposés ici sont donnés à titre indicatif et séparément les uns des autres. Certains coûts d'investissement additionnels éventuels (travaux de finition, etc.) ne sont pas pris en compte. Ces valeurs devront impérativement être complétées avant réalisation des travaux par des devis d'entreprises. Enfin, il est à noter que certaines aides fiscales peuvent minimiser les coûts moyens annoncés (subventions, crédit d'impôt, etc.). La TVA est comptée au taux en vigueur.

| Mesures d'amélioration  | Nouvelle conso. Conventionnelle | Effort d'investissement* | Économies | Rapidité du retour sur investissement* | Crédit d'impôt |
|---|---------------------------------|--------------------------|-----------|--|----------------|
| Isolation des murs par l'extérieur<br>Recommandation : Si un ravalement de façade est prévu, effectuez une isolation par l'extérieur avec des retours d'isolants au niveau des tableaux de baie quand cela est possible.<br>Détail : Ce type d'isolation est avantageux car protège le mur des variations climatiques et supprime les ponts thermiques. Pour bénéficier du crédit d'impôts, il faut atteindre une résistance thermique supérieure à 3,7 m².K/W.   | 160                             | €€€€                     | ***       | ◆                                      | 30%            |
| Remplacement vitrages par double-vitrage VIR<br>Recommandation : Il faut remplacer les vitrages existants par des doubles-vitrages peu émissif pour avoir une meilleure performance thermique.<br>Détail : Lors du changement, prévoir des entrées d'air de manière à garantir un renouvellement d'air minimal. Pour bénéficier du crédit d'impôts, une performance thermique minimum est exigée. L'amélioration de la performance thermique des baies vitrées permet surtout de réduire l'effet "paroi froide" en hiver et donc d'abaisser les températures de consigne.   | 186                             | €€€                      | *         | ◆                                      | 30%            |
| Remplacement vitrages par double-vitrage VIR<br>Recommandation : Il faut remplacer les vitrages existants par des doubles-vitrages peu émissif pour avoir une meilleure performance thermique.<br>Détail : Lors du changement, prévoir des entrées d'air de manière à garantir un renouvellement d'air minimal. Pour bénéficier du crédit d'impôts, une performance thermique minimum est exigée. L'amélioration de la performance thermique des baies vitrées permet surtout de réduire l'effet "paroi froide" en hiver et donc d'abaisser les températures de consigne.   | 186                             | €€                       | *         | ◆                                      | 30%            |
| Envisager un ECS solaire<br>Recommandation : Envisager une installation d'eau chaude sanitaire solaire.<br>Détail : Depuis plusieurs années déjà, on se préoccupe d'économiser l'énergie et de limiter les émissions de gaz à effet de serre. Les recherches ont permis de suivre des pistes prometteuses, d'élaborer des techniques performantes utilisant l'énergie solaire. Ainsi, selon les régions, le recours à l'énergie solaire permet d'envisager des économies d'énergie de l'ordre de 20 à 40 % (ADEME). Sachez de plus que des aides financières vous permettront de financer plus facilement votre installation. | 180                             | €€€                      | *         | ◆                                      | 30%            |

\* Calculé sans tenir compte d'un éventuel crédit d'impôt

| Légende                     |                                |  |
|-----------------------------|--------------------------------|--|
| <b>Économies</b>            | <b>Effort d'investissement</b> | <b>Rapidité du retour sur investissement</b> |
| * : moins de 100 € TTC/an   | € : moins de 200 € TTC         | ◆◆◆◆ : moins de 5 ans                        |
| ** : de 100 à 200 € TTC/an  | €€ : de 200 à 1000 € TTC       | ◆◆◆ : de 5 à 10 ans                          |
| *** : de 200 à 300 € TTC/an | €€€ : de 1000 à 5000 € TTC     | ◆◆ : de 10 à 15 ans                          |
| **** : plus de 300 € TTC/an | €€€€ : plus de 5000 € TTC      | ◆ : plus de 15 ans                           |

## Commentaires Néant

**Références réglementaires et logiciel utilisés :** Article L134-4-2 du CCH et décret n° 2011-807 du 5 juillet 2011 relatif à la transmission des diagnostics de performance énergétique à l'Agence de l'environnement et de la maîtrise de l'énergie, arrêté du 27 janvier 2012 relatif à l'utilisation réglementaire des logiciels pour l'élaboration des diagnostics de performance énergétique, arrêté du 17 octobre 2012, arrêté du 1er décembre 2015, décret 2006-1653, 2006-1114, 2008-1175 ; Ordonnance 2005-655 art L271-4 à 6 ; Loi 2004-1334 art L134-1 à 5 et décret 2006-1147 art R.134-1 à 5 du CCH. Logiciel utilisé : LICIEL Diagnostics v4.

Les travaux sont à réaliser par un professionnel qualifié.

Pour aller plus loin, il existe des points info-énergie : [http://www.ademe.fr/particuliers/PIE/liste\\_eie.asp](http://www.ademe.fr/particuliers/PIE/liste_eie.asp)

Vous pouvez peut-être bénéficier d'un crédit d'impôt pour réduire le prix d'achat des fournitures, pensez-y !

[www.impots.gouv.fr](http://www.impots.gouv.fr)

Pour plus d'informations : [www.developpement-durable.gouv.fr](http://www.developpement-durable.gouv.fr) ou [www.ademe.fr](http://www.ademe.fr)

Nota : Le présent rapport est établi par une personne dont les compétences sont certifiées par **LCC QUALIXPERT - 17 rue Borrel 81100 CASTRES (détail sur [www.cofrac.fr](http://www.cofrac.fr) programme n°4-4-11)**





Référence du logiciel validé : LICIEL Diagnostics v4

Référence du DPE : 16/TPC/1136

# Diagnostic de performance énergétique

## Fiche Technique

Cette page recense les caractéristiques techniques du bien diagnostiqué renseignées par le diagnostiqueur dans la méthode de calcul pour en évaluer la consommation énergétique.

En cas de problème, contactez la personne ayant réalisé ce document ou l'organisme certificateur qui l'a certifiée (diagnostiqueurs.application.developpement-durable.gouv.fr).

| Catégorie                             | Données d'entrée  | Valeurs renseignées  |
|---------------------------------------|---|--|
| Généralité                            | Département   | 65 Hautes Pyrénées   |
|                                       | Altitude  | 295 m  |
|                                       | Type de bâtiment  | Maison Individuelle  |
|                                       | Année de construction   | 1975 - 1977  |
|                                       | Surface habitable du lot  | 148 m <sup>2</sup>   |
|                                       | Nombre de niveau  | 1  |
|                                       | Hauteur moyenne sous plafond  | 2,5 m  |
|                                       | Nombre de logement du bâtiment  | 1  |
| Caractéristiques des murs             |   | Mur double avec lame d'air d'épaisseur 35 cm non isolé donnant sur l'extérieur<br>Surface : 80 m <sup>2</sup> , Donnant sur : l'extérieur, U : 1,6 W/m <sup>2</sup> C, b : 1   |
|                                       |   | Mur double avec lame d'air d'épaisseur 35 cm non isolé donnant sur une véranda<br>Surface : 7 m <sup>2</sup> , Donnant sur : une véranda, U : 1,6 W/m <sup>2</sup> C, b : 0,9  |
|                                       | Caractéristiques des planchers  | Plancher lourd type, entrevous terre-cuite, poutrelles béton non isolé donnant sur un garage<br>Surface : 148 m <sup>2</sup> , Donnant sur : un garage, U : 2 W/m <sup>2</sup> C, b : 0,9  |
|                                       | Caractéristiques des plafonds   | Plancher lourd type, entrevous terre-cuite, poutrelles béton donnant sur un comble fortement ventilé avec isolation extérieure (40 cm)<br>Surface : 148 m <sup>2</sup> , Donnant sur : un comble fortement ventilé, U : 0,1 W/m <sup>2</sup> C, b : 1  |
| Enveloppe                             | Caractéristiques des baies  | Portes-fenêtres coulissantes métal sans rupteur de ponts thermiques, orientée Sud, simple vitrage avec volets roulants pvc<br>Surface : 20,59 m <sup>2</sup> , Orientation : Sud, Inclinaison : > 75 °, Absence de masque,<br>Ujn : 4,2 W/m <sup>2</sup> C, Uw : 6 W/m <sup>2</sup> C, b : 0,9 |
|                                       |   | Portes-fenêtres coulissantes métal sans rupteur de ponts thermiques, orientée Sud, simple vitrage avec volets roulants pvc<br>Surface : 20,59 m <sup>2</sup> , Orientation : Sud, Inclinaison : > 75 °, Absence de masque,<br>Ujn : 4,2 W/m <sup>2</sup> C, Uw : 6 W/m <sup>2</sup> C, b : 0,9 |
|                                       |   | Portes-fenêtres coulissantes métal sans rupteur de ponts thermiques, orientée Est, simple vitrage avec volets roulants pvc<br>Surface : 6,57 m <sup>2</sup> , Orientation : Est, Inclinaison : > 75 °, Absence de masque,<br>Ujn : 4,2 W/m <sup>2</sup> C, Uw : 6 W/m <sup>2</sup> C, b : 1    |
|                                       |   | Fenêtres coulissantes métal sans rupteur de ponts thermiques, orientée Nord, simple vitrage avec volets roulants pvc<br>Surface : 3,45 m <sup>2</sup> , Orientation : Nord, Inclinaison : > 75 °, Absence de masque,<br>Ujn : 4,2 W/m <sup>2</sup> C, Uw : 6,1 W/m <sup>2</sup> C, b : 1       |
| Caractéristiques des portes           |   |  |
| Caractéristiques des ponts thermiques | Définition des ponts thermiques<br>Liaison Mur / Portes-fenêtres Sud : Psi : 0,38, Linéaire : 36,32 m,<br>Liaison Mur / Portes-fenêtres Sud : Psi : 0,38, Linéaire : 36,32 m,<br>Liaison Mur / Portes-fenêtres Est : Psi : 0,38, Linéaire : 14,76 m,<br>Liaison Mur / Fenêtres Nord : Psi : 0,38, Linéaire : 10,6 m,<br>Liaison Mur / Plafond : Psi : 0,4, Linéaire : 35 m,<br>Liaison Mur / Plancher_int : Psi : 0,86, Linéaire : 35 m,<br>Liaison Mur / Plafond : Psi : 0,4, Linéaire : 17 m,<br>Liaison Mur / Plancher_int : Psi : 0,86, Linéaire : 17 m |  |
|                                       | Caractéristiques de la ventilation  | Naturelle par ouverture des fenêtres<br>Qvareq : 1, Smea : 0, Q4pa/m <sup>2</sup> : 572, Q4pa : 572, Hvent : 60, Hperm : 11  |
| Système                               | Caractéristiques du chauffage   | Pompe à chaleur air/eau avec programmateur (système individuel)<br>Re : 0,95, Rr : 0,95, Rd : 0,91, Rg : 2,6, Pn : 0, Fch : 0  |
|                                       |   | Chaudière individuelle fioul installée après 1991 avec programmateur<br>Re : 0,95, Rr : 0,95, Rd : 0,95, Pn : 28, Fch : 0  |
|                                       | Caractéristiques de la production d'eau chaude sanitaire  | Poêle / Insert bois (système individuel)<br>Re : 0,95, Rr : 0,8, Rd : 1, Rg : 0,66, Pn : 0, Fch : 0  |
| Caractéristiques de la climatisation  | Combiné au système: Chaudière individuelle fioul installée après 1991 avec programmateur<br>Beccs : 999, Rd : 0,92, Rg : 0,61, Pn : 28, lecs : 1,78, Fecs : 0   |  |
|                                       | Chauffe-eau électrique récent installé il y a moins de 5 ans (système individuel)<br>Beccs : 499, Rd : 0,8, Rg : 1, Pn : 0, lecs : 2,12, Fecs : 0, Vs : 250L  |  |

Explications personnalisées sur les éléments pouvant mener à des différences entre les consommations estimées et les consommations réelles :

Néant

Tableau récapitulatif de la méthode à utiliser pour la réalisation du DPE :

|                          | Bâtiment à usage principal d'habitation         |                               |   |                               |                               |   | Bâtiment ou partie de bâtiment à usage principal autre que d'habitation |
|--------------------------|---|-------------------------------|---|-------------------------------|-------------------------------|---|---|
|                          | DPE pour un immeuble ou une maison individuelle |                               | Appartement avec système collectif de chauffage ou de production d'ECS sans comptage individuel quand un DPE a été réalisé à l'immeuble | DPE non réalisé à l'immeuble  |                               | Appartement avec système collectif de chauffage ou de production d'ECS sans comptage individuel |   |
|                          | Bâtiment construit avant 1948                   | Bâtiment construit après 1948 |   | Bâtiment construit avant 1948 | Bâtiment construit après 1948 |   |   |
| Calcul conventionnel     |   | X                             | A partir du DPE à l'immeuble  |                               | X                             |   |   |
| Utilisation des factures | X   |                               |   | X                             |                               | X   | X   |

Pour plus d'informations :  
[www.developpement-durable.gouv.fr](http://www.developpement-durable.gouv.fr) rubrique performance énergétique  
[www.ademe.fr](http://www.ademe.fr)

## Rapport de mission de repérage des matériaux et produits contenant de l'amiante pour l'établissement du constat établi à l'occasion de la vente d'un immeuble bâti (listes A et B de l'annexe 13-9 du Code de la Santé publique)

Numéro de dossier : 16/TPC/1136

Date du repérage : 18/05/2016

### Références réglementaires et normatives

|                       |  |
|-----------------------|--|
| Textes réglementaires | Articles L 271-4 à L 271-6 du code de la construction et de l'habitation, Art. L. 1334-13, R. 1334-20 et 21, R. 1334-23 et 24, Annexe 13.9 du Code de la Santé Publique; Arrêtés du 12 décembre 2012 et 26 juin 2013, décret 2011-629 du 3 juin 2011, arrêté du 1 <sup>er</sup> juin 2015. |
| Norme(s) utilisée(s)  | Norme NF X 46-020 de décembre 2008 : Repérage des matériaux et produits contenant de l'amiante - Guide d'application GA X 46-034 d'août 2009   |

### Immeuble bâti visité

|                                   |   |
|-----------------------------------|---|
| Adresse                           | Rue : ..... <b>4 LOTISSEMENT MILETTO</b><br>Bât., escalier, niveau, appartement n°, lot n°:<br><b>Ce bien ne fait pas partie d'une copropriété</b><br>Code postal, ville : <b>65800 AUREILHAN</b> |
| Périmètre de repérage :           | ..... <b>maison et abords immédiats</b>   |
| Type de logement :                | .....   |
| Fonction principale du bâtiment : | ..... <b>Habitation (maisons individuelles)</b>   |
| Date de construction :            | ..... <b>Date du permis de construire non connue</b>  |

### Le propriétaire et le donneur d'ordre

|                         |   |
|-------------------------|---|
| Le(s) propriétaire(s) : | Nom et prénom : .... <b>Mme CANAUD ELIANE</b><br>Adresse : ..... <b>4 LOTISSEMENT MILETTO</b><br><b>65800 AUREILHAN</b> |
| Le donneur d'ordre      | Nom et prénom : .... <b>Mme CANAUD ELIANE</b><br>Adresse : ..... <b>4 LOTISSEMENT MILETTO</b><br><b>65800 AUREILHAN</b> |

### Le(s) signataire(s)

|  | NOM Prénom      | Fonction              | Organisme certification                    | Détail de la certification   |
|--|-----------------|-----------------------|--|--|
| Opérateur(s) de repérage ayant participé au repérage         | Mr OSZUST Jordi | Opérateur de repérage | LCC QUALIXPERT 17 rue Borrel 81100 CASTRES | Obtention : 12/04/2011<br>Échéance : 11/04/2016<br>N° de certification : C1792 |
| Personne(s) signataire(s) autorisant la diffusion du rapport |                 |                       |  |  |

Raison sociale de l'entreprise : **SOLUTION DIAGNOSTIC** (Numéro SIRET : **533964714**)

Adresse : **3 RUE MARIE SAINT FRAI, 65000 TARBES**

Désignation de la compagnie d'assurance : **Cabinet Condorcet**

Numéro de police et date de validité : **80810491 /**

### Le rapport de repérage

|  |
|--|
| Date d'émission du rapport de repérage : 19/05/2016, remis au propriétaire le 19/05/2016                 |
| Diffusion : le présent rapport de repérage ne peut être reproduit que dans sa totalité, annexes incluses |
| Pagination : le présent rapport avec les annexes comprises, est constitué de 12 pages                    |

**Sommaire****1 Les conclusions****2 Le(s) laboratoire(s) d'analyses****3 La mission de repérage**

- 3.1 L'objet de la mission
- 3.2 Le cadre de la mission
  - 3.2.1 L'intitulé de la mission
  - 3.2.2 Le cadre réglementaire de la mission
  - 3.2.3 L'objectif de la mission
  - 3.2.4 Le programme de repérage de la mission réglementaire.
  - 3.2.5 Programme de repérage complémentaire (le cas échéant)
  - 3.2.6 Le périmètre de repérage effectif

**4 Conditions de réalisation du repérage**

- 4.1 Bilan de l'analyse documentaire
- 4.2 Date d'exécution des visites du repérage in situ
- 4.3 Écarts, adjonctions, suppressions par rapport aux normes en vigueur
- 4.4 Plan et procédures de prélèvements

**5 Résultats détaillés du repérage**

- 5.1 Liste des matériaux ou produits contenant de l'amiante, états de conservation, conséquences réglementaires (fiche de cotation)
- 5.2 Liste des matériaux ou produits susceptibles de contenir de l'amiante, mais n'en contenant pas après analyse
- 5.3 Liste des matériaux ou produits ne contenant pas d'amiante sur justificatif

**6 Signatures****7 Annexes****1. – Les conclusions**

**Avertissement** : les textes ont prévu plusieurs cadres réglementaires pour le repérage des matériaux ou produits contenant de l'amiante, notamment pour les cas de démolition d'immeuble. **La présente mission de repérage ne répond pas aux exigences prévues pour les missions de repérage des matériaux et produits contenant de l'amiante avant démolition d'immeuble ou avant réalisation de travaux dans l'immeuble concerné et son rapport ne peut donc pas être utilisé à ces fins.**

**1.1. Dans le cadre de mission décrit à l'article 3.2, il n'a pas été repéré de matériaux ou produits contenant de l'amiante.**

**1.2. Dans le cadre de mission décrit à l'article 3.2 les locaux ou parties de locaux, composants ou parties de composants qui n'ont pu être visités et pour lesquels des investigations complémentaires sont nécessaires afin de statuer sur la présence ou l'absence d'amiante :**

| Localisation | Parties du local | Raison |
|--------------|------------------|--------|
| Néant        | -                |        |

**2. – Le(s) laboratoire(s) d'analyses**

**Raison sociale et nom de l'entreprise** : ... Il n'a pas été fait appel à un laboratoire d'analyse

**Adresse** : ..... -

**Numéro de l'accréditation Cofrac** : ..... -

**3. – La mission de repérage**

### 3.1 L'objet de la mission

Dans le cadre de la vente de l'immeuble bâti, ou de la partie d'immeuble bâti, décrit en page de couverture du présent rapport, la mission consiste à repérer dans cet immeuble, ou partie d'immeuble, certains matériaux ou produits contenant de l'amiante conformément à la législation en vigueur.

Pour s'exonérer de tout ou partie de sa garantie des vices cachés, le propriétaire vendeur annexe à la promesse de vente ou au contrat de vente le présent rapport.

### 3.2 Le cadre de la mission

#### 3.2.1 L'intitulé de la mission

«Repérage en vue de l'établissement du constat établi à l'occasion de la vente de tout ou partie d'un immeuble bâti».

#### 3.2.2 Le cadre réglementaire de la mission

L'article L 271-4 du code de la construction et de l'habitation prévoit qu' «en cas de vente de tout ou partie d'un immeuble bâti, un dossier de diagnostic technique, fourni par le vendeur, est annexé à la promesse de vente ou, à défaut de promesse, à l'acte authentique de vente. En cas de vente publique, le dossier de diagnostic technique est annexé au cahier des charges.»

Le dossier de diagnostic technique comprend, entre autres, «l'état mentionnant la présence ou l'absence de matériaux ou produits contenant de l'amiante prévu à l'article L. 1334-13 du même code».

La mission, s'inscrivant dans ce cadre, se veut conforme aux textes réglementaires de référence mentionnés en page de couverture du présent rapport.

#### 3.2.3 L'objectif de la mission

«Le repérage a pour objectif d'identifier et de localiser les matériaux et produits contenant de l'amiante mentionnés en annexe du Code la santé publique.»

L'Annexe du Code de la santé publique est l'annexe 13.9 (liste A et B).

#### 3.2.4 Le programme de repérage de la mission réglementaire

Le programme de repérage est défini à minima par l'Annexe 13.9 (liste A et B) du Code de la santé publique et se limite pour une mission normale à la recherche de matériaux et produits contenant de l'amiante dans les composants et parties de composants de la construction y figurant.

*En partie droite l'extrait du texte de l'Annexe 13.9*

**Important** : Le programme de repérage de la mission de base est limitatif. Il est plus restreint que celui élaboré pour les missions de repérage de matériaux ou produits contenant de l'amiante avant démolition d'immeuble ou celui à élaborer avant réalisation de travaux.

#### 3.2.5 Programme de repérage complémentaire (le cas échéant)

En plus du programme de repérage réglementaire, le présent rapport porte sur les parties de composants suivantes :

| Composant de la construction | Partie du composant ayant été inspecté (Description) | Sur demande ou sur information |
|------------------------------|--|--------------------------------|
| Néant                        | -  |                                |

#### 3.2.6 Le périmètre de repérage effectif

Il s'agit de l'ensemble des locaux ou parties de l'immeuble concerné par la mission de repérage figurant sur le schéma de

| Liste A                                 |  |
|---|--|
| Composant de la construction            | Partie du composant à vérifier ou à sonder |
| Flocages, Calorifugeages, Faux plafonds | Flocages                                   |
|   | Calorifugeages                             |
|   | Faux plafonds                              |

| Liste B  |  |
|--|--|
| Composant de la construction                                     | Partie du composant à vérifier ou à sonder   |
| <b>1. Parois verticales intérieures</b>                          |  |
| Murs, Cloisons "en dur" et Poteaux (périphériques et intérieurs) | Enduits projetés                             |
|  | Revêtement dur (plaques de menuiseries)      |
|  | Revêtement dur (amiante-ciment)              |
|  | Entourages de poteaux (carton)               |
|  | Entourages de poteaux (amiante-ciment)       |
|  | Entourages de poteaux (matériau sandwich)    |
|  | Entourages de poteaux (carton+plâtre)        |
| Coffrage perdu   |  |
| Cloisons (légères et préfabriquées), Gains et Coffres verticaux  | Enduits projetés                             |
|  | Panneaux de cloisons                         |
| <b>2. Planchers et plafonds</b>                                  |  |
| Plafonds, Poutres et Charpentes, Gains et Coffres Horizontaux    | Enduits projetés                             |
|  | Panneaux collés ou vissés                    |
| Planchers  | Dalles de sol                                |
| <b>3. Conduits, canalisations et équipements intérieurs</b>      |  |
| Conduits de fluides (air, eau, autres fluides)                   | Conduits                                     |
|  | Enveloppes de calorifuges                    |
| Clapets / volets coupe-feu                                       | Clapets coupe-feu                            |
|  | Volets coupe-feu                             |
| Portes coupe-feu   | Rebouchage                                   |
|  | Joints (tresses)                             |
| Vide-ordures   | Joints (bandes)                              |
|  | Conduits                                     |
| <b>4. Eléments extérieurs</b>                                    |  |
| Toitures   | Plaques (composites)                         |
|  | Plaques (fibres-ciment)                      |
|  | Ardoises (composites)                        |
|  | Ardoises (fibres-ciment)                     |
|  | Accessoires de couvertures (composites)      |
|  | Accessoires de couvertures (fibres-ciment)   |
|  | Bardeaux bitumineux                          |
| Bardages et façades légères                                      | Plaques (composites)                         |
|  | Plaques (fibres-ciment)                      |
|  | Ardoises (composites)                        |
|  | Ardoises (fibres-ciment)                     |
|  | Panneaux (composites)                        |
|  | Panneaux (fibres-ciment)                     |
| Conduits en toiture et façade                                    | Conduites d'eaux pluviales en amiante-ciment |
|  | Conduites d'eaux usées en amiante-ciment     |
|  | Conduits de fumée en amiante-ciment          |

repérage joint en annexe à l'exclusion des locaux ou parties d'immeuble n'ayant pu être visités.

**Descriptif des pièces visitées**

**Maison - Séjour,  
Maison - Bureau,  
Maison - Cuisine,  
Maison - Cellier,  
Maison - Couloir,  
Maison - Wc,  
Maison - Chambre 1,  
Maison - Chambre 2,  
Maison - Chambre 3,  
Maison - Salle de bains 1,  
Maison - Salle de bains 2,**

**Maison - palier,  
Maison - Dégagement,  
Maison - Chaufferie,  
Maison - Garage,  
Maison - Sanitaires,  
Maison - cuisine d'été,  
Maison - sous sol,  
Maison - salle de gym,  
Maison - entrée,  
Maison - cabinet,  
Maison - véranda**

| Localisation              | Description  |
|---------------------------|--|
| Maison - Séjour           | Sol Carrelage<br>Mur Papier peint<br>Plafond Plâtre<br>Fenêtre Fenêtre(s) en aluminium brut<br>Plinthe Plinthes en carrelage |
| Maison - Bureau           | Sol Carrelage<br>Mur Papier peint<br>Plafond Plâtre<br>Fenêtre Fenêtre(s) en aluminium brut<br>Plinthe Plinthes en carrelage |
| Maison - Cuisine          | Sol Carrelage<br>Mur Faïence, lambris pvc<br>Plafond Lambris pvc<br>Fenêtre Fenêtre(s) en aluminium brut                     |
| Maison - Cellier          | Sol Carrelage<br>Mur Papier peint<br>Plafond Plâtre<br>Plinthe Plinthes en carrelage   |
| Maison - Couloir          | Sol Carrelage<br>Mur Papier peint<br>Plafond Plâtre<br>Plinthe Plinthes en carrelage   |
| Maison - Wc               | Sol Revêtement plastique (lino)<br>Mur Faïence, papier peint<br>Plafond Plâtre   |
| Maison - Salle de bains 1 | Sol Revêtement plastique (lino)<br>Mur Faïence, papier peint<br>Plafond Plâtre   |
| Maison - Salle de bains 2 | Sol Revêtement plastique (lino)<br>Mur Faïence, papier peint<br>Plafond Plâtre   |
| Maison - Chambre 1        | Sol Parquet flottant<br>Mur Papier peint<br>Plafond Plâtre<br>Plinthe Plinthes en bois                                       |
| Maison - Chambre 2        | Sol Parquet flottant<br>Mur Papier peint<br>Plafond Plâtre<br>Plinthe Plinthes en bois                                       |
| Maison - Chambre 3        | Sol Parquet flottant<br>Mur Papier peint<br>Plafond Plâtre<br>Plinthe Plinthes en bois                                       |
| Maison - palier           | Sol Marbre<br>Mur Papier peint<br>Plafond Plâtre<br>Plinthe Plinthes en marbre   |
| Maison - Dégagement       | Sol Marbre<br>Mur Papier peint<br>Plafond Plâtre<br>Plinthe Plinthes en marbre   |
| Maison - Chaufferie       | Sol Carrelage<br>Mur Ciment<br>Plafond Plâtre<br>Fenêtre Fenêtre(s) en bois  |
| Maison - Garage           | Sol Carrelage<br>Mur Ciment<br>Plafond Plâtre<br>Fenêtre Fenêtre(s) en bois  |

|                        |  |
|------------------------|--|
| Maison - sous sol      | Sol Carrelage<br>Mur Ciment<br>Plafond Plâtre<br>Fenêtre Fenêtre(s) en bois              |
| Maison - Sanitaires    | Sol Carrelage<br>Mur Enduit<br>Plafond Enduit<br>Fenêtre Fenêtre(s) en bois              |
| Maison - cuisine d'été | Sol Carrelage<br>Mur Enduit<br>Plafond Plâtre<br>Fenêtre Fenêtre(s) en bois              |
| Maison - salle de gym  | Sol Carrelage<br>Mur Enduit<br>Plafond Dalles polystyrénés<br>Fenêtre Fenêtre(s) en bois |
| Maison - entrée        | Sol Carrelage<br>Mur Enduit<br>Plafond Dalles polystyrénés                               |
| Maison - cabinet       | Sol Carrelage<br>Mur Enduit<br>Plafond<br>Fenêtre Fenêtre(s) en aluminium peint          |
| Maison - véranda       | Sol Carrelage, revêtement plastique (lino)<br>Fenêtre Fenêtre(s) en aluminium peint      |

## 4. – Conditions de réalisation du repérage

### 4.1 Bilan de l'analyse documentaire

| Documents demandés  | Documents remis |
|---|-----------------|
| Rapports concernant la recherche d'amiante déjà réalisés                                      | -               |
| Documents décrivant les ouvrages, produits, matériaux et protections physiques mises en place | -               |
| Éléments d'information nécessaires à l'accès aux parties de l'immeuble bâti en toute sécurité | -               |

Observations :

Néant

### 4.2 Date d'exécution des visites du repérage in situ

Date de la commande : 18/05/2016

Date(s) de visite de l'ensemble des locaux : 18/05/2016

Heure d'arrivée : 17 h 00

Durée du repérage : 02 h 20

Personne en charge d'accompagner l'opérateur de repérage : Aucun accompagnateur

### 4.3 Écarts, adjonctions, suppressions par rapport aux normes en vigueur

La mission de repérage s'est déroulée conformément aux prescriptions de la norme NF X 46-020, révision de décembre 2008.

| Observations   | Oui | Non | Sans Objet |
|--|-----|-----|------------|
| Plan de prévention réalisé avant intervention sur site | -   | -   | X          |
| Vide sanitaire accessible                              |     |     | X          |
| Combles ou toiture accessibles et visitables           |     |     | X          |

### 4.4 Plan et procédures de prélèvements

Néant

## 5. – Résultats détaillés du repérage

### 5.1 Liste des matériaux ou produits contenant de l'amiante, états de conservation, conséquences réglementaires (fiche de cotation)

#### Matériaux ou produits contenant de l'amiante

| Localisation | Identifiant + Description | Conclusion (justification) | Etat de conservation** et préconisations* |
|--------------|---------------------------|----------------------------|---|
| Néant        | -                         |                            |   |

\* Un détail des conséquences réglementaires et recommandations est fournis en annexe 7.4 de ce présent rapport

\*\* détails fournis en annexe 7.3 de ce présent rapport



**5.2 Listes des matériaux et produits ne contenant pas d'amiante après analyse**

| Localisation | Identifiant + Description |
|--------------|---------------------------|
| Néant        | -                         |

**5.3 Liste des matériaux ou produits (liste A et B) ne contenant pas d'amiante sur justificatif**

| Localisation | Identifiant + Description |
|--------------|---------------------------|
| Néant        | -                         |

**6. – Signatures**

*Nota :* Le présent rapport est établi par une personne dont les compétences sont certifiées par **LCC QUALIXPERT** 17 rue Borrel 81100 CASTRES (détail sur [www.cofrac.fr](http://www.cofrac.fr) programme n°4-4-11)

Fait à **AUREILHAN**, le **18/05/2016**

Par : Mr **OSZUST** Jordi



Signature du représentant :

|  |
|--|
|  |
|--|

**ANNEXES****Au rapport de mission de repérage n° 16/TPC/1136****Informations conformes à l'annexe III de l'arrêté du 12 décembre 2012**

Les maladies liées à l'amiante sont provoquées par l'inhalation des fibres. Toutes les variétés d'amiante sont classées comme substances cancérigènes avérées pour l'homme. L'inhalation de fibres d'amiante est à l'origine de cancers (mésothéliomes, cancers broncho-pulmonaires) et d'autres pathologies non cancéreuses (épanchements pleuraux, plaques pleurales).

L'identification des matériaux et produits contenant de l'amiante est un préalable à l'évaluation et à la prévention des risques liés à l'amiante. Elle doit être complétée par la définition et la mise en œuvre de mesures de gestion adaptées et proportionnées pour limiter l'exposition des occupants présents temporairement ou de façon permanente dans l'immeuble. L'information des occupants présents temporairement ou de façon permanente est un préalable essentiel à la prévention du risque d'exposition à l'amiante.

Il convient donc de veiller au maintien du bon état de conservation des matériaux et produits contenant de l'amiante afin de remédier au plus tôt aux situations d'usure anormale ou de dégradation.

Il conviendra de limiter autant que possible les interventions sur les matériaux et produits contenant de l'amiante qui ont été repérés et de faire appel aux professionnels qualifiés, notamment dans le cas de retrait ou de confinement de ce type de matériau ou produit.

Enfin, les déchets contenant de l'amiante doivent être éliminés dans des conditions strictes.

Renseignez-vous auprès de votre mairie ou de votre préfecture. Pour connaître les centres d'élimination près de chez vous, consultez la base de données « déchets » gérée par l'ADEME, directement accessible sur le site internet [www.sinoe.org](http://www.sinoe.org).

**Sommaire des annexes****7 Annexes****7.1 Schéma de repérage****7.2 Rapports d'essais****7.3 Grilles réglementaires d'évaluation de l'état de conservation des matériaux et produits contenant de l'amiante****7.4 Conséquences réglementaires et recommandations****7.5 Recommandations générales de sécurité****7.6 Documents annexés au présent rapport**

7.1 - Annexe - Schéma de repérage

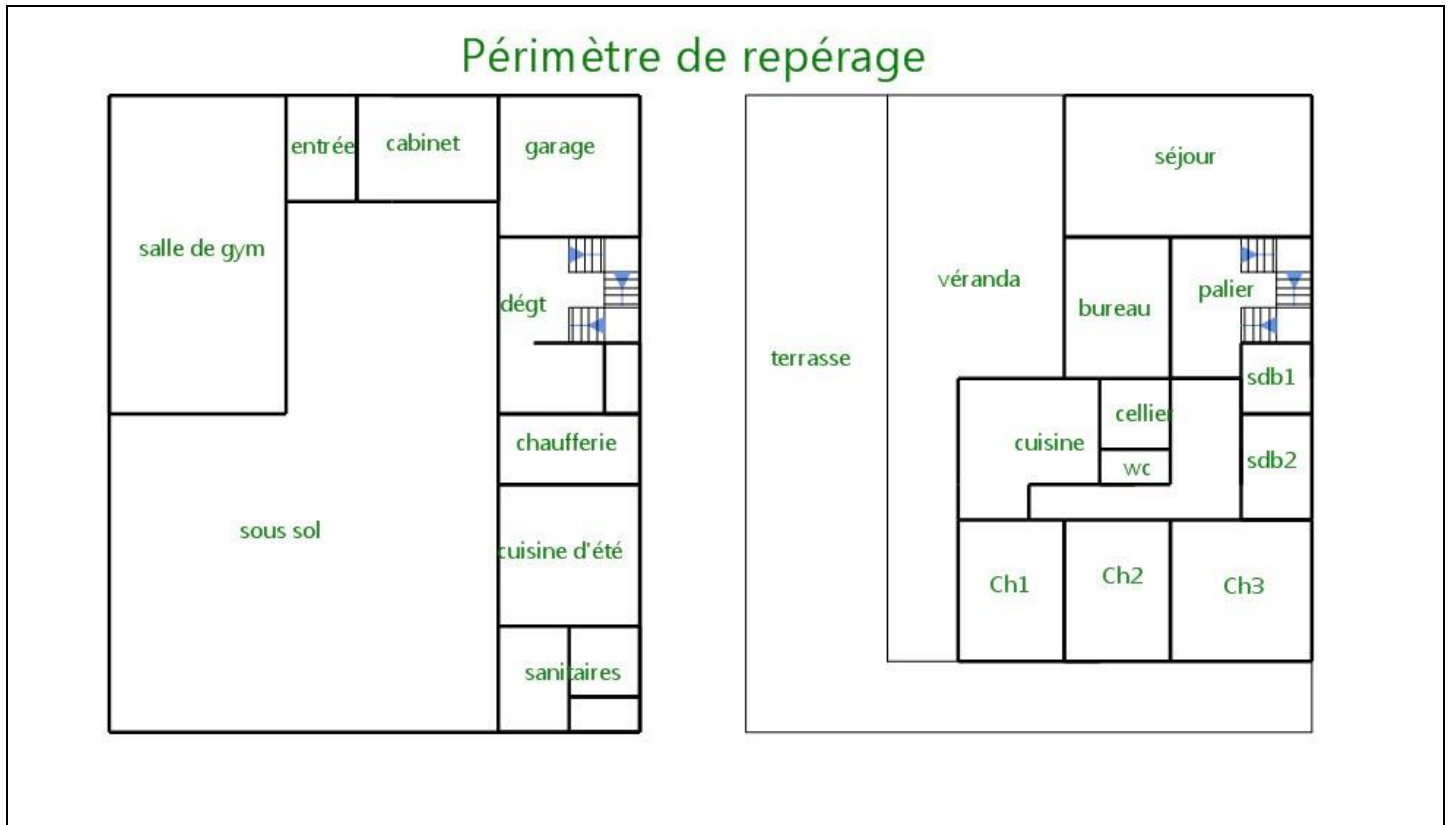

Légende

|  |  |  |                                 |  |
|--|--|--|---------------------------------|--|
|  | Conduit en fibro-ciment                          |  | Dalles de sol                   | Nom du propriétaire :<br><b>Mme CANAUD ELIANE</b><br>Adresse du bien :<br><b>4 LOTISSEMENT MILETTO</b><br><b>65800</b><br><b>AUREILHAN</b> |
|  | Conduit autre que fibro-ciment                   |  | Carrelage                       |  |
|  | Brides   |  | Colle de revêtement             |  |
|  | Dépôt de Matériaux contenant de l'amiante        |  | Dalles de faux-plafond          |  |
|  | Matériau ou produit sur lequel un doute persiste |  | Toiture en fibro-ciment         |  |
|  | Présence d'amiante                               |  | Toiture en matériaux composites |  |

**7.2 - Annexe - Rapports d'essais**

**Identification des prélèvements :**

| Identifiant et prélèvement | Localisation | Composant de la construction | Parties du composant | Description |
|----------------------------|--------------|------------------------------|----------------------|-------------|
| -                          | -            | -                            | -                    | -           |

**Copie des rapports d'essais :**

Aucun rapport d'essai n'a été fourni ou n'est disponible

**7.3 - Annexe - Evaluation de l'état de conservation des matériaux et produits contenant de l'amiante**

**Grilles d'évaluation de l'état de conservation des matériaux ou produit de la liste A**

Aucune évaluation n'a été réalisée

**Critères d'évaluation de l'état de conservation des matériaux ou produit de la liste A**

1. Classification des différents degrés d'exposition du produit aux circulations d'air

| Fort   | Moyen   | Faible  |
|--|---|---|
| 1° Il n'existe pas de système spécifique de ventilation, la pièce ou la zone homogène évaluée est ventilée par ouverture des fenêtres. ou<br>2° Le faux plafond se trouve dans un local qui présente une (ou plusieurs) façade(s) ouverte(s) sur l'extérieur susceptible(s) de créer des situations à forts courants d'air, ou<br>3° Il existe un système de ventilation par insufflation d'air dans le local et l'orientation du jet d'air est telle que celui-ci affecte directement le faux plafond contenant de l'amiante. | 1° Il existe un système de ventilation par insufflation d'air dans le local et l'orientation du jet est telle que celui-ci n'affecte pas directement le faux plafond contenant de l'amiante, ou<br>2° Il existe un système de ventilation avec reprise(s) d'air au niveau du faux plafond (système de ventilation à double flux). | 1° Il n'existe ni ouvrant ni système de ventilation spécifique dans la pièce ou la zone évaluée, ou<br>2° Il existe dans la pièce ou la zone évaluée, un système de ventilation par extraction dont la reprise d'air est éloignée du faux plafond contenant de l'amiante. |

2. Classification des différents degrés d'exposition du produit aux chocs et vibrations

| Fort  | Moyen   | Faible  |
|---|---|---|
| L'exposition du produit aux chocs et vibrations sera considérée comme forte dans les situations où l'activité dans le local ou à l'extérieur engendre des vibrations, ou rend possible les chocs directs avec le faux plafond contenant de l'amiante (ex : hall industriel, gymnase, discothèque...). | L'exposition du produit aux chocs et vibrations sera considérée comme moyenne dans les situations où le faux plafond contenant de l'amiante n'est pas exposé aux dommages mécaniques mais se trouve dans un lieu très fréquenté (ex : supermarché, piscine, théâtre,...). | L'exposition du produit aux chocs et vibrations sera considérée comme faible dans les situations où le faux plafond contenant de l'amiante n'est pas exposé aux dommages mécaniques, n'est pas susceptible d'être dégradé par les occupants ou se trouve dans un local utilisé à des activités tertiaires passives. |

**Grilles d'évaluation de l'état de conservation des matériaux ou produit de la liste B**

Aucune évaluation n'a été réalisée

**Critères d'évaluation de l'état de conservation des matériaux ou produit de la liste B**

1. Classification des niveaux de risque de dégradation ou d'extension de la dégradation du matériau.

| Risque faible de dégradation ou d'extension de dégradation  | Risque de dégradation ou d'extension à terme de la dégradation   | Risque de dégradation ou d'extension rapide de la dégradation   |
|---|--|---|
| L'environnement du matériau contenant de l'amiante ne présente pas ou très peu de risque pouvant entraîner à terme, une dégradation ou une extension de la dégradation du matériau. | L'environnement du matériau contenant de l'amiante présente un risque pouvant entraîner à terme, une dégradation ou une extension de la dégradation du matériau. | L'environnement du matériau contenant de l'amiante présente un risque important pouvant entraîner rapidement, une dégradation ou une extension de la dégradation du matériau. |

Légende : EP = évaluation périodique ; AC1 = action corrective de premier niveau ; AC2 = action corrective de second niveau.

L'évaluation du risque de dégradation lié à l'environnement du matériau ou produit prend en compte :

- Les agressions physiques intrinsèques au local (ventilation, humidité, etc...) selon que le risque est probable ou avéré ;

- La sollicitation des matériaux ou produits liée à l'activité des locaux, selon qu'elle est exceptionnelle/faible ou quotidienne/forte. Elle ne prend pas en compte certains facteurs fluctuants d'aggravation de la dégradation des produits et matériaux, comme la fréquence d'occupation du local, la présence d'animaux nuisibles, l'usage réel des locaux, un défaut d'entretien des équipements, etc...

## 7.4 - Annexe - Conséquences réglementaires et recommandations

### Conséquences réglementaires suivant l'état de conservation des matériaux ou produit de la liste A

**Article R1334-27 :** En fonction du résultat du diagnostic obtenu à partir de la grille d'évaluation de l'arrêté du 12 décembre 2012, le propriétaire met en œuvre les préconisations mentionnées à l'article R1334-20 selon les modalités suivantes :

**Score 1** – L'évaluation périodique de l'état de conservation de ces matériaux et produits de la liste A contenant de l'amiante est effectuée dans un délai maximal de trois ans à compter de la date de remise au propriétaire du rapport de repérage ou des résultats de la dernière évaluation de l'état de conservation, ou à l'occasion de toute modification substantielle de l'ouvrage et de son usage. La personne ayant réalisé cette évaluation remet les résultats au propriétaire contre accusé de réception.

**Score 2** – La mesure d'empoussièrement dans l'air est effectuée dans les conditions définies à l'article R1334-25, dans un délai de trois mois à compter de la date de remise au propriétaire du rapport de repérage ou des résultats de la dernière évaluation de l'état de conservation. L'organisme qui réalise les prélèvements d'air remet les résultats des mesures d'empoussièrement au propriétaire contre accusé de réception.

**Score 3** – Les travaux de confinement ou de retrait de l'amiante sont mis en œuvre selon les modalités prévues à l'article R. 1334-29.

**Article R1334-28 :** Si le niveau d'empoussièrement mesuré dans l'air en application de l'article R1334-27 est inférieur ou égal à la valeur de cinq fibres par litre, le propriétaire fait procéder à l'évaluation périodique de l'état de conservation des matériaux et produits de la liste A contenant de l'amiante prévue à l'article R1334-20, dans un délai maximal de trois ans à compter de la date de remise des résultats des mesures d'empoussièrement ou à l'occasion de toute modification substantielle de l'ouvrage ou de son usage.

Si le niveau d'empoussièrement mesuré dans l'air en application de l'article R1334-27 est supérieur à cinq fibres par litre, le propriétaire fait procéder à des travaux de confinement ou de retrait de l'amiante, selon les modalités prévues à l'article R1334-29.

**Article R1334-29 :** Les travaux précités doivent être achevés dans un délai de trente-six mois à compter de la date à laquelle sont remis au propriétaire le rapport de repérage ou les résultats des mesures d'empoussièrement ou de la dernière évaluation de l'état de conservation.

Pendant la période précédant les travaux, des mesures conservatoires appropriées doivent être mises en œuvre afin de réduire l'exposition des occupants et de la maintenir au niveau le plus bas possible, et dans tous les cas à un niveau d'empoussièrement inférieur à cinq fibres par litre. Les mesures conservatoires ne doivent conduire à aucune sollicitation des matériaux et produits concernés par les travaux.

Le propriétaire informe le préfet du département du lieu d'implantation de l'immeuble concerné, dans un délai de deux mois à compter de la date à laquelle sont remis le rapport de repérage ou les résultats des mesures d'empoussièrement ou de la dernière évaluation de l'état de conservation, des mesures conservatoires mises en œuvre, et, dans un délai de douze mois, des travaux à réaliser et de l'échéancier proposé.

#### Article R.1334-29-3 :

**I)** A l'issue des travaux de retrait ou de confinement de matériaux et produits de la liste A mentionnés à l'article R.1334-29, le propriétaire fait procéder par une personne mentionnée au premier alinéa de l'article R.1334-23, avant toute restitution des locaux traités, à un examen visuel de l'état des surfaces traitées. Il fait également procéder, dans les conditions définies à l'article R.1334-25, à une mesure du niveau d'empoussièrement dans l'air après démantèlement du dispositif de confinement. Ce niveau doit être inférieur ou égal à cinq fibres par litre.

**II)** Si les travaux ne conduisent pas au retrait total des matériaux et produits de la liste A contenant de l'amiante, il est procédé à une évaluation périodique de l'état de conservation de ces matériaux et produits résiduels dans les conditions prévues par l'arrêté mentionné à l'article R.1334-20, dans un délai maximal de trois ans à compter de la date à laquelle sont remis les résultats du contrôle ou à l'occasion de toute modification substantielle de l'ouvrage ou de son usage.

**III)** Lorsque des travaux de retrait ou de confinement de matériaux et produits de la liste B contenant de l'amiante sont effectués à l'intérieur de bâtiment occupés ou fréquentés, le propriétaire fait procéder, avant toute restitution des locaux traités, à l'examen visuel et à la mesure d'empoussièrement dans l'air mentionnée au premier alinéa du présent article.

### Détail des préconisations suivant l'état de conservation des matériaux ou produit de la liste B

- Réalisation d'une « évaluation périodique »**, lorsque le type de matériau ou produit concerné contenant de l'amiante, la nature et l'étendue des dégradations qu'il présente et l'évaluation du risque de dégradation ne conduisent pas à conclure à la nécessité d'une action de protection immédiate sur le matériau ou produit, consistant à :
  - Contrôler périodiquement que l'état de dégradation des matériaux et produits concernés ne s'aggrave pas et, le cas échéant, que leur protection demeure en bon état de conservation ;
  - Rechercher, le cas échéant, les causes de dégradation et prendre les mesures appropriées pour les supprimer.
- Réalisation d'une « action corrective de premier niveau »**, lorsque le type de matériau ou produit concerné contenant de l'amiante, la nature et l'étendue des dégradations et l'évaluation du risque de dégradation conduisent à conclure à la nécessité d'une action de remise en état limitée au remplacement, au recouvrement ou à la protection des seuls éléments dégradés, consistant à :
  - Rechercher les causes de la dégradation et définir les mesures correctives appropriées pour les supprimer ;
  - Procéder à la mise en œuvre de ces mesures correctives afin d'éviter toute nouvelle dégradation et, dans l'attente, prendre les mesures de protection appropriées afin de limiter le risque de dispersion des fibres d'amiante ;
  - Veiller à ce que les modifications apportées ne soient pas de nature à aggraver l'état des autres matériaux et produits contenant de l'amiante restant accessibles dans la même zone ;
  - Contrôler périodiquement que les autres matériaux et produits restant accessibles ainsi que, le cas échéant, leur protection demeurent en bon état de conservation.Il est rappelé l'obligation de faire appel à une entreprise certifiée pour le retrait ou le confinement.
- Réalisation d'une « action corrective de second niveau »**, qui concerne l'ensemble d'une zone, de telle sorte que le matériau ou produit ne soit plus soumis à aucune agression ni dégradation, consistant à :
  - Prendre, tant que les mesures mentionnées au c) (paragraphe suivant) n'ont pas été mises en place, les mesures conservatoires appropriées pour limiter le risque de dégradation et la dispersion des fibres d'amiante. Cela peut consister à adapter, voire condamner l'usage des locaux concernés afin d'éviter toute exposition et toute dégradation du matériau ou produit contenant de l'amiante. Durant les mesures conservatoires, et afin de vérifier que celles-ci sont adaptées, une mesure d'empoussièrement est réalisée, conformément aux dispositions du code de la santé publique ;

- b) Procéder à une analyse de risque complémentaire, afin de définir les mesures de protection ou de retrait les plus adaptées, prenant en compte l'intégralité des matériaux et produits contenant de l'amiante dans la zone concernée ;
- c) Mettre en œuvre les mesures de protection ou de retrait définies par l'analyse de risque ;
- d) Contrôler périodiquement que les autres matériaux et produits restant accessibles, ainsi que leur protection, demeurent en bon état de conservation.
- En fonction des situations particulières rencontrées lors de l'évaluation de l'état de conservation, des compléments et précisions à ces recommandations sont susceptibles d'être apportées.

## 7.5 - Annexe - Recommandations générales de sécurité

L'identification des matériaux et produits contenant de l'amiante est un préalable à l'évaluation et à la prévention des risques liés à la présence d'amiante dans un bâtiment. Elle doit être complétée par la définition et la mise en œuvre de mesures de gestion adaptées et proportionnées pour limiter l'exposition des occupants présents temporairement ou de façon permanente dans le bâtiment et des personnes appelées à intervenir sur les matériaux ou produits contenant de l'amiante. Les recommandations générales de sécurité définies ci-après rappellent les règles de base destinées à prévenir les expositions. Le propriétaire (ou, à défaut, l'exploitant) de l'immeuble concerné adapte ces recommandations aux particularités de chaque bâtiment et de ses conditions d'occupation ainsi qu'aux situations particulières rencontrées. Ces recommandations générales de sécurité ne se substituent en aucun cas aux obligations réglementaires existantes en matière de prévention des risques pour la santé et la sécurité des travailleurs, inscrites dans le code du travail.

### 1. Informations générales

#### a) Dangerosité de l'amiante

Les maladies liées à l'amiante sont provoquées par l'inhalation des fibres. Toutes les variétés d'amiante sont classées comme substances cancérigènes avérées pour l'homme. Elles sont à l'origine de cancers qui peuvent atteindre soit la plèvre qui entoure les poumons (mésothéliomes), soit les bronches et/ou les poumons (cancers broncho-pulmonaires). Ces lésions surviennent longtemps (souvent entre 20 à 40 ans) après le début de l'exposition à l'amiante. Le Centre international de recherche sur le cancer (CIRC) a également établi récemment un lien entre exposition à l'amiante et cancers du larynx et des ovaires. D'autres pathologies, non cancéreuses, peuvent également survenir en lien avec une exposition à l'amiante. Il s'agit exceptionnellement d'épanchements pleuraux (liquide dans la plèvre) qui peuvent être récidivants ou de plaques pleurales (qui épaississent la plèvre). Dans le cas d'empoussièrement important, habituellement d'origine professionnelle, l'amiante peut provoquer une sclérose (asbestose) qui réduit la capacité respiratoire et peut dans les cas les plus graves produire une insuffisance respiratoire parfois mortelle. Le risque de cancer du poumon peut être majoré par l'exposition à d'autres agents cancérigènes, comme la fumée du tabac.

#### b) Présence d'amiante dans des matériaux et produits en bon état de conservation

L'amiante a été intégré dans la composition de nombreux matériaux utilisés notamment pour la construction. En raison de son caractère cancérigène, ses usages ont été restreints progressivement à partir de 1977, pour aboutir à une interdiction totale en 1997. En fonction de leur caractéristique, les matériaux et produits contenant de l'amiante peuvent libérer des fibres d'amiante en cas d'usure ou lors d'interventions mettant en cause l'intégrité du matériau ou produit (par exemple perçage, ponçage, découpe, friction...). Ces situations peuvent alors conduire à des expositions importantes si des mesures de protection renforcées ne sont pas prises. Pour rappel, les matériaux et produits répertoriés aux listes A et B de l'annexe 13-9 du code de la santé publique font l'objet d'une évaluation de l'état de conservation dont les modalités sont définies par arrêté. Il convient de suivre les recommandations émises par les opérateurs de repérage dits « diagnostiqueurs » pour la gestion des matériaux ou produits repérés. De façon générale, il est important de veiller au maintien en bon état de conservation des matériaux et produits contenant de l'amiante et de remédier au plus tôt aux situations d'usure anormale ou de dégradation de ceux-ci.

### 2. Intervention de professionnels soumis aux dispositions du code du travail

Il est recommandé aux particuliers d'éviter dans la mesure du possible toute intervention directe sur des matériaux et produits contenant de l'amiante et de faire appel à des professionnels compétents dans de telles situations. Les entreprises réalisant des opérations sur matériaux et produits contenant de l'amiante sont soumises aux dispositions des articles R. 4412-94 à R. 4412-148 du code du travail. Les entreprises qui réalisent des travaux de retrait ou de confinement de matériaux et produits contenant de l'amiante doivent en particulier être certifiées dans les conditions prévues à l'article R. 4412-129. Cette certification est obligatoire à partir du 1er juillet 2013 pour les entreprises effectuant des travaux de retrait sur l'enveloppe extérieure des immeubles bâtis et à partir du 1er juillet 2014 pour les entreprises de génie civil. Des documents d'information et des conseils pratiques de prévention adaptés sont disponibles sur le site Travailler-mieux (<http://www.travailler-mieux.gouv.fr>) et sur le site de l'Institut national de recherche et de sécurité pour la prévention des accidents du travail et des maladies professionnelles (<http://www.inrs.fr>).

### 3. Recommandations générales de sécurité

Il convient d'éviter au maximum l'émission de poussières notamment lors d'interventions ponctuelles non répétées, par exemple :

- perçage d'un mur pour accrocher un tableau ;
- remplacement de joints sur des matériaux contenant de l'amiante ;
- travaux réalisés à proximité d'un matériau contenant de l'amiante en bon état, par exemple des interventions légères dans des boîtiers électriques, sur des gaines ou des circuits situés sous un flocage sans action directe sur celui-ci, de remplacement d'une vanne sur une canalisation calorifugée à l'amiante.

L'émission de poussières peut être limitée par humidification locale des matériaux contenant de l'amiante en prenant les mesures nécessaires pour éviter tout risque électrique et/ou en utilisant de préférence des outils manuels ou des outils à vitesse lente. Le port d'équipements adaptés de protection respiratoire est recommandé. Le port d'une combinaison jetable permet d'éviter la propagation de fibres d'amiante en dehors de la zone de travail. Les combinaisons doivent être jetées après chaque utilisation. Des informations sur le choix des équipements de protection sont disponibles sur le site internet amiante de l'INRS à l'adresse suivante : [www.amiante.inrs.fr](http://www.amiante.inrs.fr). De plus, il convient de disposer d'un sac à déchets à proximité immédiate de la zone de travail et d'une éponge ou d'un chiffon humide de nettoyage.

### 4. Gestion des déchets contenant de l'amiante

Les déchets de toute nature contenant de l'amiante sont des déchets dangereux. A ce titre, un certain nombre de dispositions réglementaires, dont les principales sont rappelées ci-après, encadrent leur élimination. Lors de travaux conduisant à un désamiantage de tout ou partie de l'immeuble, la personne pour laquelle les travaux sont réalisés, c'est-à-dire les maîtres d'ouvrage, en règle générale les propriétaires, ont la responsabilité de la bonne gestion des déchets produits, conformément aux dispositions de l'article L. 541-2 du code de l'environnement. Ce sont les producteurs des déchets au sens du code de l'environnement.

Les déchets liés au fonctionnement d'un chantier (équipements de protection, matériel, filtres, bâches, etc.) sont de la responsabilité de l'entreprise qui réalise les travaux.

## a. Conditionnement des déchets

Les déchets de toute nature susceptibles de libérer des fibres d'amiante sont conditionnés et traités de manière à ne pas provoquer d'émission de poussières. Ils sont ramassés au fur et à mesure de leur production et conditionnés dans des emballages appropriés et fermés, avec apposition de l'étiquetage prévu par le décret no 88-466 du 28 avril 1988 relatif aux produits contenant de l'amiante et par le code de l'environnement notamment ses articles R. 551-1 à R. 551-13 relatifs aux dispositions générales relatives à tous les ouvrages d'infrastructures en matière de stationnement, chargement ou déchargement de matières dangereuses.

Les professionnels soumis aux dispositions du code du travail doivent procéder à l'évacuation des déchets, hors du chantier, aussitôt que possible, dès que le volume le justifie après décontamination de leurs emballages.

## b. Apport en déchèterie

Environ 10 % des déchèteries acceptent les déchets d'amiante lié à des matériaux inertes ayant conservé leur intégrité provenant de ménages, voire d'artisans. Tout autre déchet contenant de l'amiante est interdit en déchèterie.

A partir du 1er janvier 2013, les exploitants de déchèterie ont l'obligation de fournir aux usagers les emballages et l'étiquetage appropriés aux déchets d'amiante.

## c. Filières d'élimination des déchets

Les matériaux contenant de l'amiante ainsi que les équipements de protection (combinaison, masque, gants...) et les déchets issus du nettoyage (chiffon...) sont des déchets dangereux. En fonction de leur nature, plusieurs filières d'élimination peuvent être envisagées.

Les déchets contenant de l'amiante lié à des matériaux inertes ayant conservé leur intégrité peuvent être éliminés dans des installations de stockage de déchets non dangereux si ces installations disposent d'un casier de stockage dédié à ce type de déchets.

Tout autre déchet amianté doit être éliminé dans une installation de stockage pour déchets dangereux ou être vitrifiés. En particulier, les déchets liés au fonctionnement du chantier, lorsqu'ils sont susceptibles d'être contaminés par de l'amiante, doivent être éliminés dans une installation de stockage pour déchets dangereux ou être vitrifiés.

## d. Information sur les déchèteries et les installations d'élimination des déchets d'amiante

Les informations relatives aux déchèteries acceptant des déchets d'amiante lié et aux installations d'élimination des déchets d'amiante peuvent être obtenues auprès :

- de la préfecture ou de la direction régionale de l'environnement, de l'aménagement et du logement (direction régionale et interdépartementale de l'environnement et de l'énergie en Ile-de-France) ou de la direction de l'environnement, de l'aménagement et du logement ;
- du conseil général (ou conseil régional en Ile-de-France) au regard de ses compétences de planification sur les déchets dangereux ;
- de la mairie ;
- ou sur la base de données « déchets » gérée par l'Agence de l'environnement et de la maîtrise de l'énergie, directement accessible sur internet à l'adresse suivante : [www.sinoe.org](http://www.sinoe.org).

## e. Traçabilité

Le producteur des déchets remplit un bordereau de suivi des déchets d'amiante (BSDA, CERFA no 11861). Le formulaire CERFA est téléchargeable sur le site du ministère chargé de l'environnement. Le propriétaire recevra l'original du bordereau rempli par les autres intervenants (entreprise de travaux, transporteur, exploitant de l'installation de stockage ou du site de vitrification).

Dans tous les cas, le producteur des déchets devra avoir préalablement obtenu un certificat d'acceptation préalable lui garantissant l'effectivité d'une filière d'élimination des déchets.

Par exception, le bordereau de suivi des déchets d'amiante n'est pas imposé aux particuliers voire aux artisans qui se rendent dans une déchèterie pour y déposer des déchets d'amiante lié à des matériaux inertes ayant conservé leur intégrité. Ils ne doivent pas remplir un bordereau de suivi de déchets d'amiante, ce dernier étant élaboré par la déchèterie.

## 7.6 - Annexe - Autres documents

## Etat de l'Installation Intérieure d'Electricité

Numéro de dossier : 16/TPC/1136  
 Norme méthodologique employée : AFNOR FD C 16-600 (juin 2015)  
 Date du repérage : 18/05/2016  
 Heure d'arrivée : 17 h 00  
 Durée du repérage : 02 h 20

La présente mission consiste, suivant l'arrêté du 10 aout 2015 et du 4 avril 2011, à établir un état de l'installation électrique, en vue d'évaluer les risques pouvant porter atteinte à la sécurité des personnes. (Application des articles L. 134-7, R134-10 et R134-11 du code de la construction et de l'habitation). En aucun cas, il ne s'agit d'un contrôle de conformité de l'installation vis-à-vis de la réglementation en vigueur.

### A. - Désignation du ou des immeubles bâtis

*Localisation du ou des bâtiments bâtis :*

Département : ..... **Hautes-Pyrénées**  
 Adresse : ..... **4 LOTISSEMENT MILETTO**  
 Commune : ..... **65800 AUREILHAN**  
 Référence cadastrale : .....

*Désignation et situation du ou des lots de copropriété :*

**Ce bien ne fait pas partie d'une copropriété**  
 Périmètre de repérage : ..... **maison et abords immédiats**  
 Type d'immeuble : ..... **Maison individuelle**  
 Année de construction du bien : ..  
 Année de l'installation : .....  
 Distributeur d'électricité : ..... **ErDF**

### B. - Identification du donneur d'ordre

*Identité du donneur d'ordre :*

Nom et prénom : ..... **Mme CANAUD ELIANE**  
 Adresse : ..... **4 LOTISSEMENT MILETTO**  
**65800 AUREILHAN**  
 Qualité du donneur d'ordre (sur déclaration de l'intéressé) : **Propriétaire**

*Propriétaire de l'appartement ou de la maison individuelle:*

Nom et prénom : ..... **Mme CANAUD ELIANE**  
 Adresse : ..... **4 LOTISSEMENT MILETTO**  
**65800 AUREILHAN**

### C. - Désignation de l'opérateur de diagnostic

*Identité de l'opérateur de diagnostic :*

Nom et prénom : ..... **Mr OSZUST Jordi**  
 Raison sociale et nom de l'entreprise : ..... **SOLUTION DIAGNOSTIC**  
 Adresse : ..... **3 RUE MARIE SAINT FRAI**  
**65000 TARBES**  
 Numéro SIRET : ..... **533964714**  
 Désignation de la compagnie d'assurance : **Cabinet Condorcet**  
 Numéro de police et date de validité : ..... **80810491 /**

Le présent rapport est établi par une personne dont les compétences sont certifiées par **LCC QUALIXPERT** le **07/06/2011** jusqu'au **06/06/2016**. (Certification de compétence **C1792**)



## D. – Limites du domaine d'application du diagnostic

Le diagnostic porte uniquement sur l'ensemble de l'installation intérieure d'électricité à basse tension des locaux à usage d'habitation située en aval de l'appareil général de commande et de protection de cette installation. Il ne concerne pas les matériels d'utilisation amovibles, ni les circuits internes des matériels d'utilisation fixes, destinés à être reliés à l'installation électrique fixe, ni les installations de production d'énergie électrique du générateur jusqu'au point d'injection au réseau public de distribution d'énergie ou au point de raccordement à l'installation intérieure, ni les circuits de téléphonie, de télévision, de réseau informatique, de vidéophonie, de centrale d'alarme, etc., lorsqu'ils sont alimentés en régime permanent sous une tension inférieure ou égale à 50 V en courant alternatif et 120 V en courant continu.

L'intervention de l'opérateur de diagnostic ne porte que sur les constituants visibles, visitables, de l'installation au moment du diagnostic. Elle s'effectue sans déplacement de meubles ni démontage de l'installation électrique (hormis le démontage des capots des tableaux électriques lorsque cela est possible) ni destruction des isolants des câbles.

Des éléments dangereux de l'installation intérieure d'électricité peuvent ne pas être repérés, notamment :

- les parties de l'installation électrique non visibles (incorporées dans le gros œuvre ou le second œuvre ou masquées par du mobilier) ou nécessitant un démontage ou une détérioration pour pouvoir y accéder (boîtes de connexion, conduits, plinthes, goulottes, huisseries, éléments chauffants incorporés dans la maçonnerie, luminaires des piscines plus particulièrement) ;
- les parties non visibles ou non accessibles des tableaux électriques après démontage de leur capot ;
- inadéquation entre le courant assigné (calibre) des dispositifs de protection contre les surintensités et la section des conducteurs sur toute la longueur des circuits.

## E. – Synthèse de l'état de l'installation intérieure d'électricité

### E.1. Anomalies et/ou constatations diverses relevées

- L'installation intérieure d'électricité ne comporte **aucune anomalie** et ne fait pas l'objet de constatations diverses.
- L'installation intérieure d'électricité ne comporte **aucune anomalie**, mais fait l'objet de **constatations diverses**.
- L'installation intérieure d'électricité **comporte une ou des anomalies**. Il est recommandé au propriétaire de les supprimer en consultant dans les meilleurs délais un installateur électricien qualifié afin d'éliminer les dangers qu'elle(s) présente(nt). L'installation ne fait pas l'objet de constatations diverses.
- L'installation intérieure d'électricité **comporte une ou des anomalies**. Il est recommandé au propriétaire de les supprimer en consultant dans les meilleurs délais un installateur électricien qualifié afin d'éliminer les dangers qu'elle(s) présente(nt). L'installation fait également l'objet de **constatations diverses**.

### E.2. Les domaines faisant l'objet d'anomalies sont :

- 1. L'appareil général de commande et de protection et de son accessibilité.
- 2. La protection différentielle à l'origine de l'installation électrique et sa sensibilité appropriée aux conditions de mise à la terre.
- 3. La prise de terre et l'installation de mise à la terre.
- 4. La protection contre les surintensités adaptée à la section des conducteurs, sur chaque circuit.
- 5. La liaison équipotentielle dans les locaux contenant une baignoire ou une douche.
- 6. Les règles liées aux zones dans les locaux contenant une baignoire ou une douche.
- 7. Des matériels électriques présentant des risques de contacts directs.
- 8.1 Des matériels électriques vétustes, inadaptés à l'usage.
- 8.2 Des conducteurs non protégés mécaniquement.
- 9. Des appareils d'utilisation situés dans les parties communes et alimentés depuis la partie privative ou des appareils d'utilisation situés dans la partie privative et alimentés depuis les parties communes.
- 10. La piscine privée ou le bassin de fontaine.

### E.3. Les constatations diverses concernent :

- Des installations, parties d'installations ou spécificités non couvertes par le présent diagnostic.
- Des points de contrôle n'ayant pu être vérifiés.
- Des constatations concernant l'installation électrique et/ou son environnement.

F. - Anomalies identifiées

| N° Article (1) | Libellé des anomalies   | N° Article (2) | Libellé des mesures compensatoires (3) correctement mises en œuvre  |
|----------------|---|----------------|---|
| B3.3.6 a1      | Au moins un socle de prise de courant ne comporte pas de broche de terre.   | B3.3.6 1       | Alors que des socles de prise de courant ou des circuits de l'installation ne sont pas reliés à la terre (B.3.3.6 a1), a2 et a3), la mesure compensatoire suivante est correctement mise en œuvre :<br>- protection du (des) CIRCUIT (s) concerné (s) ou de l'ensemble de l'installation électrique par au moins un dispositif différentiel à haute sensibilité $\leq 30$ mA. |
| B3.3.6 a2      | Au moins un socle de prise de courant comporte une broche de terre non reliée à la terre.<br>Remarques : (Maison - Cuisine, Maison - Salle de bains 2)  | B3.3.6 1       | Alors que des socles de prise de courant ou des circuits de l'installation ne sont pas reliés à la terre (B.3.3.6 a1), a2 et a3), la mesure compensatoire suivante est correctement mise en œuvre :<br>- protection du (des) CIRCUIT (s) concerné (s) ou de l'ensemble de l'installation électrique par au moins un dispositif différentiel à haute sensibilité $\leq 30$ mA. |
| B3.3.6 a3      | Au moins un circuit (n'alimentant pas des socles de prises de courant) n'est pas relié à la terre.  | B3.3.6 1       | Alors que des socles de prise de courant ou des circuits de l'installation ne sont pas reliés à la terre (B.3.3.6 a1), a2 et a3), la mesure compensatoire suivante est correctement mise en œuvre :<br>- protection du (des) CIRCUIT (s) concerné (s) ou de l'ensemble de l'installation électrique par au moins un dispositif différentiel à haute sensibilité $\leq 30$ mA. |
| B5.3 a         | Locaux contenant une baignoire ou une douche : la continuité électrique de la liaison équipotentielle supplémentaire, reliant les éléments conducteurs et les masses des matériels électriques, n'est pas satisfaisante (résistance supérieure à 2 ohms).<br>Remarques : La continuité de la LES (Liaison Equipotentielle Supplémentaire) est insatisfaisante ( prise) ; Faire intervenir un électricien qualifié afin de rétablir une continuité satisfaisante (Maison - Salle de bains 2) |                |   |

(1) Référence des anomalies selon la norme ou la spécification technique utilisée.

(2) Référence des mesures compensatoires selon la norme ou la spécification technique utilisée.

(3) Une mesure compensatoire est une mesure qui permet de limiter un risque de choc électrique lorsque les règles fondamentales de sécurité ne peuvent s'appliquer pleinement pour des raisons soit économiques, soit techniques, soit administratives. Le numéro d'article et le libellé de la mesure compensatoire sont indiqués en regard de l'anomalie concernée.

(\*) Avertissement : la localisation des anomalies n'est pas exhaustive. Il est admis que l'opérateur de diagnostic ne procède à la localisation que d'une anomalie par point de contrôle. Toutefois, cet avertissement ne concerne pas le test de déclenchement des dispositifs différentiels.

G.1. - Informations complémentaires

| Article (1) | Libellé des informations  |
|-------------|---|
| B11 a1      | L'ensemble de l'installation électrique est protégé par au moins un dispositif différentiel à haute sensibilité inf. ou égal à 30 mA. |
| B11 b2      | Au moins un socle de prise de courant n'est pas de type à obturateur.   |
| B11 c2      | Au moins un socle de prise de courant ne possède pas un puits de 15 mm.   |

(1) Référence des informations complémentaires selon la norme ou la spécification technique utilisée.

G.2. - Constatations diverses

E1. - Installations ou parties d'installation non couvertes

Néant

**E2. – Points de contrôle du diagnostic n'ayant pu être vérifiés**

| N° Article (1) | Libellé des points de contrôle n'ayant pu être vérifiés selon norme FD C 16-600 – Annexe C | Motifs |
|----------------|--|--------|
| Néant          | -  |        |

(1) Référence des constatations diverses selon la norme ou la spécification technique utilisée.

**E3. – Constatations concernant l'installation électrique et/ou son environnement**

Néant

H. – Identification des parties du bien (pièces et emplacements) n'ayant pu être visitées et justification :

Néant

*Nota : Le présent rapport est établi par une personne dont les compétences sont certifiées par LCC QUALIXPERT - 17 rue Borrel 81100 CASTRES (détail sur [www.cofrac.fr](http://www.cofrac.fr) programme n°4-4-11)*

Dates de visite et d'établissement de l'état :  
Visite effectuée le : **18/05/2016**  
Etat rédigé à **AUREILHAN**, le **18/05/2016**

Par : Mr OSZUST Jordi

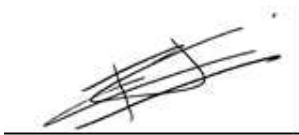

Signature du représentant :

|  |
|--|
|  |
|--|

## I. - Objectif des dispositions et description des risques encourus en fonction des anomalies identifiées

| Correspondance avec le domaine d'anomalies (1) | Objectif des dispositions et description des risques encourus  |
|--|--|
| <b>B.1</b>                                     | <b>Appareil général de commande et de protection</b> : Cet appareil, accessible à l'intérieur du logement, permet d'interrompre, en cas d'urgence, en un lieu unique, connu et accessible, la totalité de la fourniture de l'alimentation électrique.<br>Son absence, son inaccessibilité ou un appareil inadapté ne permet pas d'assurer cette fonction de coupure en cas de danger (risque d'électrification, voire d'électrocution), d'incendie ou d'intervention sur l'installation électrique.        |
| <b>B.2</b>                                     | <b>Protection différentielle à l'origine de l'installation</b> : Ce dispositif permet de protéger les personnes contre les risques de choc électrique lors d'un défaut d'isolement sur un matériel électrique.<br>Son absence ou son mauvais fonctionnement peut être la cause d'une électrification, voire d'une électrocution.   |
| <b>B.3</b>                                     | <b>Prise de terre et installation de mise à la terre</b> : Ces éléments permettent, lors d'un défaut d'isolement sur un matériel électrique, de dévier à la terre le courant de défaut dangereux qui en résulte.<br>L'absence de ces éléments ou leur inexistence partielle peut être la cause d'une électrification, voire d'une électrocution.   |
| <b>B.4</b>                                     | <b>Protection contre les surintensités</b> : Les disjoncteurs divisionnaires ou coupe-circuits à cartouche fusible, à l'origine de chaque circuit, permettent de protéger les conducteurs et câbles électriques contre les échauffements anormaux dus aux surcharges ou courts-circuits.<br>L'absence de ces dispositifs de protection ou leur calibre trop élevé peut être à l'origine d'incendies.   |
| <b>B.5</b>                                     | <b>Liaison équipotentielle dans les locaux contenant une baignoire ou une douche</b> : Elle permet d'éviter, lors d'un défaut, que le corps humain ne soit traversé par un courant électrique dangereux.<br>Son absence privilégie, en cas de défaut, l'écoulement du courant électrique par le corps humain, ce qui peut être la cause d'une électrification, voire d'une électrocution.  |
| <b>B.6</b>                                     | <b>Règles liées aux zones dans les locaux contenant une baignoire ou une douche</b> : Les règles de mise en œuvre de l'installation électrique à l'intérieur de tels locaux permettent de limiter le risque de chocs électriques, du fait de la réduction de la résistance électrique du corps humain lorsque celui-ci est mouillé ou immergé.<br>Le non-respect de celles-ci peut être la cause d'une électrification, voire d'une électrocution.   |
| <b>B.7</b>                                     | <b>Matériels électriques présentant des risques de contact direct</b> : Les matériels électriques dont des parties nues sous tension sont accessibles (matériels électriques anciens, fils électriques dénudés, bornes de connexion non placées dans une boîte équipée d'un couvercle, matériels électriques cassés...) présentent d'importants risques d'électrification, voire d'électrocution.  |
| <b>B.8</b>                                     | <b>Matériels électriques vétustes ou inadaptés à l'usage</b> : Ces matériels électriques, lorsqu'ils sont trop anciens, n'assurent pas une protection satisfaisante contre l'accès aux parties nues sous tension ou ne possèdent plus un niveau d'isolement suffisant. Lorsqu'ils ne sont pas adaptés à l'usage que l'on veut en faire, ils deviennent très dangereux lors de leur utilisation. Dans les deux cas, ces matériels présentent d'importants risques d'électrification, voire d'électrocution. |
| <b>B.9</b>                                     | <b>Appareils d'utilisation situés dans des parties communes et alimentés depuis les parties privatives</b> : Lorsque l'installation électrique issue de la partie privative n'est pas mise en œuvre correctement, le contact d'une personne avec la masse d'un matériel électrique en défaut ou une partie active sous tension peut être la cause d'électrification, voire d'électrocution.  |
| <b>B.10</b>                                    | <b>Piscine privée ou bassin de fontaine</b> : Les règles de mise en œuvre de l'installation électrique et des équipements associés à la piscine ou au bassin de fontaine permettent de limiter le risque de chocs électriques, du fait de la réduction de la résistance électrique du corps humain lorsque celui-ci est mouillé ou immergé. Le non-respect de celles-ci peut être la cause d'une électrification, voire d'une électrocution.   |

(1) Référence des anomalies selon la norme ou spécification technique utilisée.

## J. - Informations complémentaires

| Correspondance avec le groupe d'informations (1) | Objectif des dispositions et description des risques encourus   |
|--|---|
| <b>B.11</b>                                      | <b>Dispositif(s) différentiel(s) à haute sensibilité protégeant l'ensemble de l'installation électrique</b> : L'objectif est d'assurer rapidement la coupure du courant de l'installation électrique ou du circuit concerné, dès l'apparition d'un courant de défaut même de faible valeur. C'est le cas notamment lors de la défaillance occasionnelle (telle que l'usure normale ou anormale des matériels, l'imprudence ou le défaut d'entretien, la rupture du conducteur de mise à la terre d'un matériel électrique ) des mesures classiques de protection contre les risques d'électrification, voire d'électrocution. |
|  | <b>Socles de prise de courant de type à obturateurs</b> : L'objectif est d'assurer rapidement la coupure du courant de l'installation électrique ou du circuit concerné, dès l'apparition d'un courant de défaut même de faible valeur. C'est le cas notamment lors de la défaillance occasionnelle (telle que l'usure normale ou anormale des matériels, l'imprudence ou le défaut d'entretien, la rupture du conducteur de mise à la terre d'un matériel électrique ) des mesures classiques de protection contre les risques d'électrification, voire d'électrocution.   |
|  | <b>Socles de prise de courant de type à puits</b> : La présence d'un puits au niveau d'un socle de prise de courant évite le risque d'électrification, voire d'électrocution, au moment de l'introduction des fiche mâles non isolées d'un cordon d'alimentation.   |

(1) Référence des informations complémentaires selon la norme ou spécification technique utilisée.

## Annexe - Plans

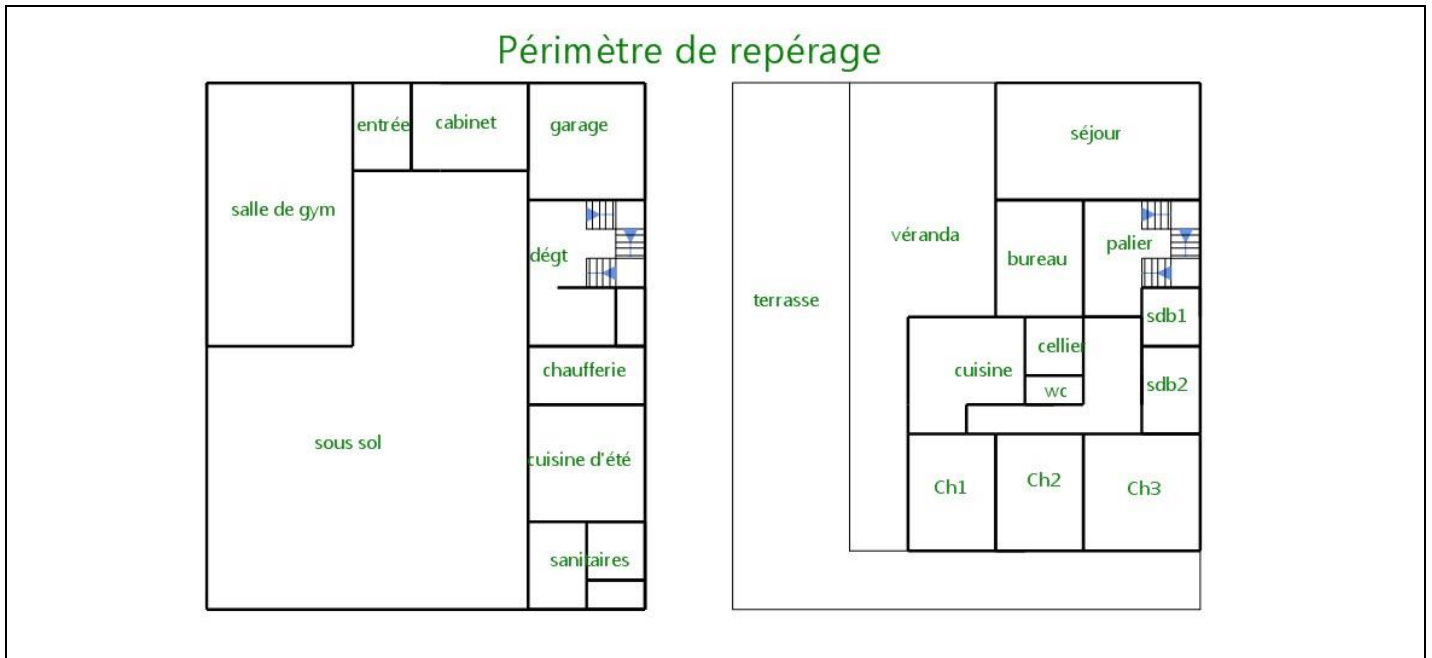

## Annexe - Photos

Aucune photo n'a été jointe à ce rapport.

## Recommandations

Néant

## Règles élémentaires de sécurité et d'usage à respecter (liste non exhaustive)

L'électricité constitue un danger invisible, inodore et silencieux et c'est pourquoi il faut être vigilant quant aux risques qu'elle occasionne (incendie, électrisation, électrocution). Restez toujours attentif à votre installation électrique, vérifiez qu'elle soit et reste en bon état.

Pour limiter les risques, il existe des moyens de prévention simples :

- Ne jamais manipuler une prise ou un fil électrique avec des mains humides
- Ne jamais tirer sur un fil électrique pour le débrancher
- Débrancher un appareil électrique avant de le nettoyer
- Ne jamais toucher les fiches métalliques d'une prise de courant
- Ne jamais manipuler un objet électrique sur un sol humide ou mouillé

## Rapport de l'état relatif à la présence de termites dans le bâtiment

Numéro de dossier : 16/TPC/1136  
Norme méthodologique employée : AFNOR NF P 03-201  
Date du repérage : 18/05/2016  
Heure d'arrivée : 17 h 00  
Durée du repérage : 02 h 20

### A. - Désignation du ou des bâtiments

*Localisation du ou des bâtiments :*

Département : ..... **Hauts-Pyrénées**  
Adresse : ..... **4 LOTISSEMENT MILETTO**  
Commune : ..... **65800 AUREILHAN**

Désignation et situation du ou des lots de copropriété :

**Ce bien ne fait pas partie d'une copropriété**

Périmètre de repérage : ..... **maison et abords immédiats**

Situation du bien en regard d'un arrêté préfectoral pris en application de l'article L 133-5 du CCH :  
**Néant**

### B. - Désignation du client

*Désignation du client :*

Nom et prénom : ..... **Mme CANAUD ELIANE**  
Adresse : ..... **4 LOTISSEMENT MILETTO 65800 AUREILHAN**

*Si le client n'est pas le donneur d'ordre :*

Qualité du donneur d'ordre (sur déclaration de l'intéressé) :

**Propriétaire**

Nom et prénom : ..... **Mme CANAUD ELIANE**  
Adresse : ..... **4 LOTISSEMENT MILETTO**  
**65800 AUREILHAN**

### C. - Désignation de l'opérateur de diagnostic

*Identité de l'opérateur de diagnostic :*

Nom et prénom : ..... **Mr OSZUST Jordi**  
Raison sociale et nom de l'entreprise : ..... **SOLUTION DIAGNOSTIC**  
Adresse : ..... **3 RUE MARIE SAINT FRAI**  
**65000 TARBES**

Numéro SIRET : ..... **533964714**

Désignation de la compagnie d'assurance : ... **Cabinet Condorcet**

Numéro de police et date de validité : ..... **80810491 /**

Certification de compétence **C1792** délivrée par : **LCC QUALIXPERT, le 12/04/2011**

## D. - Identification des bâtiments et des parties de bâtiments visités et des éléments infestés ou ayant été infestés par les termites et ceux qui ne le sont pas :

Liste des pièces visitées :

**Maison - Séjour,**

**Maison - Bureau,**

**Maison - Cuisine,**

**Maison - Cellier,**

**Maison - Couloir,**

**Maison - Wc,**

**Maison - Chambre 1,**

**Maison - Chambre 2,**

**Maison - Chambre 3,**

**Maison - Salle de bains 1,**

**Maison - Salle de bains 2,**

**Maison - palier,**

**Maison - Dégagement,**

**Maison - Chaufferie,**

**Maison - Garage,**

**Maison - Sanitaires,**

**Maison - cuisine d'été,**

**Maison - sous sol,**

**Maison - salle de gym,**

**Maison - entrée,**

**Maison - cabinet,**

**Maison - véranda**

| Bâtiments et parties de bâtiments visités (1) | Ouvrages, parties d'ouvrages et éléments examinés (2) | Résultats du diagnostic d'infestation (3)  |
|---|---|--|
| Maison - Séjour                               | Sol - Carrelage                                       | Absence d'indice d'infestation de termites |
| Maison - Séjour                               | Mur - Papier peint                                    | Absence d'indice d'infestation de termites |
| Maison - Séjour                               | Plafond - Plâtre                                      | Absence d'indice d'infestation de termites |
| Maison - Séjour                               | Fenêtre(s) en aluminium brut                          | Absence d'indice d'infestation de termites |
| Maison - Séjour                               | Plinthes en carrelage                                 | Absence d'indice d'infestation de termites |
| Maison - Bureau                               | Sol - Carrelage                                       | Absence d'indice d'infestation de termites |
| Maison - Bureau                               | Mur - Papier peint                                    | Absence d'indice d'infestation de termites |
| Maison - Bureau                               | Plafond - Plâtre                                      | Absence d'indice d'infestation de termites |
| Maison - Bureau                               | Fenêtre(s) en aluminium brut                          | Absence d'indice d'infestation de termites |
| Maison - Bureau                               | Plinthes en carrelage                                 | Absence d'indice d'infestation de termites |
| Maison - Cuisine                              | Sol - Carrelage                                       | Absence d'indice d'infestation de termites |
| Maison - Cuisine                              | Mur - Faïence, lambris pvc                            | Absence d'indice d'infestation de termites |
| Maison - Cuisine                              | Plafond - Lambris pvc                                 | Absence d'indice d'infestation de termites |
| Maison - Cuisine                              | Fenêtre(s) en aluminium brut                          | Absence d'indice d'infestation de termites |
| Maison - Cellier                              | Sol - Carrelage                                       | Absence d'indice d'infestation de termites |
| Maison - Cellier                              | Mur - Papier peint                                    | Absence d'indice d'infestation de termites |
| Maison - Cellier                              | Plafond - Plâtre                                      | Absence d'indice d'infestation de termites |
| Maison - Cellier                              | Plinthes en carrelage                                 | Absence d'indice d'infestation de termites |
| Maison - Couloir                              | Sol - Carrelage                                       | Absence d'indice d'infestation de termites |
| Maison - Couloir                              | Mur - Papier peint                                    | Absence d'indice d'infestation de termites |
| Maison - Couloir                              | Plafond - Plâtre                                      | Absence d'indice d'infestation de termites |
| Maison - Couloir                              | Plinthes en carrelage                                 | Absence d'indice d'infestation de termites |
| Maison - Wc                                   | Sol - Revêtement plastique (lino)                     | Absence d'indice d'infestation de termites |
| Maison - Wc                                   | Mur - Faïence, papier peint                           | Absence d'indice d'infestation de termites |
| Maison - Wc                                   | Plafond - Plâtre                                      | Absence d'indice d'infestation de termites |
| Maison - Chambre 1                            | Sol - Parquet flottant                                | Absence d'indice d'infestation de termites |
| Maison - Chambre 1                            | Mur - Papier peint                                    | Absence d'indice d'infestation de termites |
| Maison - Chambre 1                            | Plafond - Plâtre                                      | Absence d'indice d'infestation de termites |
| Maison - Chambre 1                            | Plinthes en bois                                      | Absence d'indice d'infestation de termites |
| Maison - Chambre 2                            | Sol - Parquet flottant                                | Absence d'indice d'infestation de termites |
| Maison - Chambre 2                            | Mur - Papier peint                                    | Absence d'indice d'infestation de termites |
| Maison - Chambre 2                            | Plafond - Plâtre                                      | Absence d'indice d'infestation de termites |
| Maison - Chambre 2                            | Plinthes en bois                                      | Absence d'indice d'infestation de termites |
| Maison - Chambre 3                            | Sol - Parquet flottant                                | Absence d'indice d'infestation de termites |

|                           |                                   |  |
|---------------------------|-----------------------------------|--|
| Maison - Chambre 3        | Mur - Papier peint                | Absence d'indice d'infestation de termites |
| Maison - Chambre 3        | Plafond - Plâtre                  | Absence d'indice d'infestation de termites |
| Maison - Chambre 3        | Plinthes en bois                  | Absence d'indice d'infestation de termites |
| Maison - Salle de bains 1 | Sol - Revêtement plastique (lino) | Absence d'indice d'infestation de termites |
| Maison - Salle de bains 1 | Mur - Faïence, papier peint       | Absence d'indice d'infestation de termites |
| Maison - Salle de bains 1 | Plafond - Plâtre                  | Absence d'indice d'infestation de termites |
| Maison - Salle de bains 2 | Sol - Revêtement plastique (lino) | Absence d'indice d'infestation de termites |
| Maison - Salle de bains 2 | Mur - Faïence, papier peint       | Absence d'indice d'infestation de termites |
| Maison - Salle de bains 2 | Plafond - Plâtre                  | Absence d'indice d'infestation de termites |
| Maison - palier           | Sol - Marbre                      | Absence d'indice d'infestation de termites |
| Maison - palier           | Mur - Papier peint                | Absence d'indice d'infestation de termites |
| Maison - palier           | Plafond - Plâtre                  | Absence d'indice d'infestation de termites |
| Maison - palier           | Plinthes en marbre                | Absence d'indice d'infestation de termites |
| Maison - Dégagement       | Sol - Marbre                      | Absence d'indice d'infestation de termites |
| Maison - Dégagement       | Mur - Papier peint                | Absence d'indice d'infestation de termites |
| Maison - Dégagement       | Plafond - Plâtre                  | Absence d'indice d'infestation de termites |
| Maison - Dégagement       | Plinthes en marbre                | Absence d'indice d'infestation de termites |
| Maison - Chaufferie       | Sol - Carrelage                   | Absence d'indice d'infestation de termites |
| Maison - Chaufferie       | Mur - Ciment                      | Absence d'indice d'infestation de termites |
| Maison - Chaufferie       | Plafond - Plâtre                  | Absence d'indice d'infestation de termites |
| Maison - Chaufferie       | Fenêtre(s) en bois                | Absence d'indice d'infestation de termites |
| Maison - Garage           | Sol - Carrelage                   | Absence d'indice d'infestation de termites |
| Maison - Garage           | Mur - Ciment                      | Absence d'indice d'infestation de termites |
| Maison - Garage           | Plafond - Plâtre                  | Absence d'indice d'infestation de termites |
| Maison - Garage           | Fenêtre(s) en bois                | Absence d'indice d'infestation de termites |
| Maison - Sanitaires       | Sol - Carrelage                   | Absence d'indice d'infestation de termites |
| Maison - Sanitaires       | Mur - Enduit                      | Absence d'indice d'infestation de termites |
| Maison - Sanitaires       | Plafond - Enduit                  | Absence d'indice d'infestation de termites |
| Maison - Sanitaires       | Fenêtre(s) en bois                | Absence d'indice d'infestation de termites |
| Maison - cuisine d'été    | Sol - Carrelage                   | Absence d'indice d'infestation de termites |
| Maison - cuisine d'été    | Mur - Enduit                      | Absence d'indice d'infestation de termites |
| Maison - cuisine d'été    | Plafond - Plâtre                  | Absence d'indice d'infestation de termites |
| Maison - cuisine d'été    | Fenêtre(s) en bois                | Absence d'indice d'infestation de termites |
| Maison - sous sol         | Sol - Carrelage                   | Absence d'indice d'infestation de termites |
| Maison - sous sol         | Mur - Ciment                      | Absence d'indice d'infestation de termites |
| Maison - sous sol         | Plafond - Plâtre                  | Absence d'indice d'infestation de termites |
| Maison - sous sol         | Fenêtre(s) en bois                | Absence d'indice d'infestation de termites |
| Maison - salle de gym     | Sol - Carrelage                   | Absence d'indice d'infestation de termites |
| Maison - salle de gym     | Mur - Enduit                      | Absence d'indice d'infestation de termites |
| Maison - salle de gym     | Plafond - Dalles polystyrénés     | Absence d'indice d'infestation de termites |
| Maison - salle de gym     | Fenêtre(s) en bois                | Absence d'indice d'infestation de termites |
| Maison - entrée           | Sol - Carrelage                   | Absence d'indice d'infestation de termites |
| Maison - entrée           | Mur - Enduit                      | Absence d'indice d'infestation de termites |
| Maison - entrée           | Plafond - Dalles polystyrénés     | Absence d'indice d'infestation de termites |
| Maison - cabinet          | Sol - Carrelage                   | Absence d'indice d'infestation de termites |
| Maison - cabinet          | Mur - Enduit                      | Absence d'indice d'infestation de termites |
| Maison - cabinet          | Plafond                           | Absence d'indice d'infestation de termites |
| Maison - cabinet          | Fenêtre(s) en aluminium peint     | Absence d'indice d'infestation de termites |



|                  |  |  |
|------------------|--|--|
| Maison - véranda | Sol - Carrelage, revêtement plastique (lino) | Absence d'indice d'infestation de termites |
| Maison - véranda | Fenêtre(s) en aluminium peint                | Absence d'indice d'infestation de termites |

(1) Identifier notamment chaque bâtiment et chacune des pièces du bâtiment.

(2) Identifier notamment : ossature, murs, planchers, escaliers, boiseries, plinthes, charpentes...

(3) Mentionner les indices ou l'absence d'indices d'infestation de termites et en préciser la nature et la localisation.

## E. – Catégories de termites en cause :

La mission et son rapport sont exécutés conformément à la norme AFNOR NF P 03-201 (Mars 2012) et à l'arrêté du 07 mars 2012 modifiant l'arrêté du 29 mars 2007.

La recherche de termites porte sur différentes catégories de termites :

- **Les termites souterrains**, regroupant cinq espèces identifiées en France métropolitaine (Reticulitermes flavipes, reticulitermes lucifugus, reticulitermes banyulensis, reticulitermes grassei et reticulitermes urbis) et deux espèces supplémentaires dans les DOM (Coptotermes et heterotermes),

- **Les termites de bois sec**, regroupant les kalotermes flavicolis présent surtout dans le sud de la France métropolitaine et les Cryptotermes présent principalement dans les DOM et de façon ponctuelle en métropole.

- **Les termites arboricole**, appartiennent au genre Nasutitermes présent presque exclusivement dans les DOM.

Les principaux indices d'une infestation sont :

- Altérations dans le bois,
- Présence de termites vivants,
- Présence de galeries-tunnels (cordonnets) ou concrétions,
- Cadavres ou restes d'individus reproducteurs,
- Présence d'orifices obturés ou non.

### Rappels réglementaires :

L 133-5 du CCH : Lorsque, dans une ou plusieurs communes, des foyers de termites sont identifiés, un arrêté préfectoral, pris sur proposition ou après consultation des conseils municipaux intéressés, délimite les zones contaminées ou susceptibles de l'être à court terme. En cas de démolition totale ou partielle d'un bâtiment situé dans ces zones, les bois et matériaux contaminés sont incinérés sur place ou traités avant tout transport si leur destruction par incinération sur place est impossible. La personne qui a procédé à ces opérations en fait la déclaration en mairie.

Article L 112-17 du CCH : Les règles de construction et d'aménagement applicables aux ouvrages et locaux de toute nature quant à leur résistance aux termites et aux autres insectes xylophages sont fixées par décret en Conseil d'Etat. Ces règles peuvent être adaptées à la situation particulière de la Guadeloupe, de la Guyane, de la Martinique, de La Réunion, de Mayotte et de Saint-Martin.

## F. – Identification des bâtiments et parties du bâtiment (pièces et volumes) n'ayant pu être visités et justification :

**Néant**

## G. - Identification des ouvrages, parties d'ouvrages et éléments qui n'ont pas été examinés et justification :

| Localisation | Liste des ouvrages, parties d'ouvrages | Motif |
|--------------|--|-------|
| Néant        | -                                      |       |

Nota : notre cabinet s'engage à retourner sur les lieux afin de compléter le constat aux parties d'immeubles non visités, dès lors que les dispositions permettant un contrôle des zones concernées auront été prises par le propriétaire ou son mandataire.

## H. - Moyens d'investigation utilisés :

La mission et son rapport sont exécutés conformément à la norme AFNOR NF P 03-201 (Mars 2012), à l'article L.133-5, L.133-6, L 271-4 à 6, R133-7 et à l'arrêté du 07 mars 2012 modifiant l'arrêté du 29 mars 2007. La recherche de termites porte sur les termites souterrain, termites de bois sec ou termites arboricole et est effectuée jusqu'à 10 mètres des extérieurs de l'habitation, dans la limite de la propriété.

Moyens d'investigation :

- Examen visuel des parties visibles et accessibles.
- Sondage manuel systématique des boiseries à l'aide d'un poinçon.
- Utilisation d'un ciseau à bois en cas de constatation de dégradations.
- Utilisation d'une échelle en cas de nécessité.
- À l'extérieur une hachette est utilisée pour sonder le bois mort.

Documents remis par le donneur d'ordre à l'opérateur de repérage :

**Néant**

Informations communiquées à l'opérateur par le donneur d'ordre, concernant des traitements antérieurs ou une présence de termites dans le bâtiment :

**Néant**

Représentant du propriétaire (accompagnateur) :

**Aucun accompagnateur**

Commentaires (Ecart par rapport à la norme, ...) :

**Néant**

*Nota 1 : Le présent rapport n'a de valeur que pour la date de la visite et est exclusivement limité à l'état relatif à la présence de termites dans le bâtiment objet de la mission.*

*Nota 2 : L'intervention n'a pas eu pour but de donner un diagnostic de la résistance mécanique des bois et matériaux.*

## I. - Constatations diverses :

| Localisation | Liste des ouvrages, parties d'ouvrages | Observations et constatations diverses |
|--------------|--|--|
| Néant        | -                                      | -                                      |

*Note : Les indices d'infestation des autres agents de dégradation biologique du bois sont notés de manière générale pour information du donneur d'ordre, il n'est donc pas nécessaire d'en indiquer la nature, le nombre et la localisation précise. Si le donneur d'ordre le souhaite, il fait réaliser une recherche de ces agents dont la méthodologie et les éléments sont décrits dans la norme NF-P 03-200.*

*Nota 1 : Dans le cas de la présence de termites, il est rappelé l'obligation de déclaration en mairie de l'infestation prévue aux articles L.133-4 et R. 133-3 du code de la construction et de l'habitation.*

*Nota 2 : Conformément à l'article L-271-6 du CCH, l'opérateur ayant réalisé cet état relatif à la présence de termites n'a aucun lien de nature à porter atteinte à son impartialité et à son indépendance ni avec le propriétaire ou son mandataire qui fait appel à lui, ni avec une entreprise pouvant réaliser des travaux sur des ouvrages pour lesquels il lui est demandé d'établir cet état.*

*Nota 3 : Le présent rapport est établi par une personne dont les compétences sont certifiées par **LCC QUALIXPERT 17 rue Borrel 81100 CASTRES (détail sur [www.cofrac.fr](http://www.cofrac.fr) programme n°4-4-11)***

Visite effectuée le **18/05/2016**  
Fait à **AUREILHAN**, le **18/05/2016**

Par : **Mr OSZUST Jordi**



## Annexe – Plans – croquis

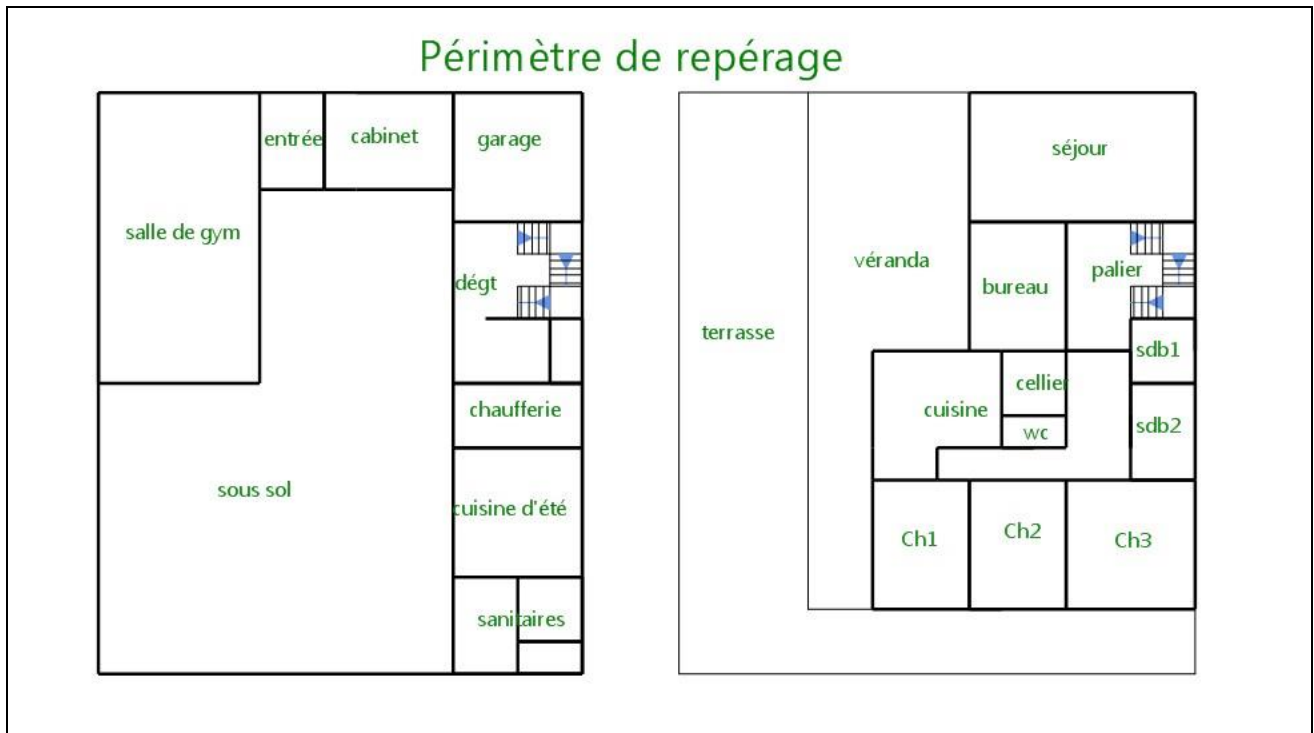

Annexe – Photos

|  |  |
|--|--|
|  |  |
|--|--|

Annexe – Ordre de mission / Assurance / Attestation sur l'honneur

Aucun document n'a été mis en annexe