



AC ENVIRONNEMENT
DIAGNOSTICS IMMOBILIERS

AGENCE LANDES

123 chemin de Talence - Local n°5 – 1er
étage
40990 ST PAUL LES DAX
Tel : 0533010301
Fax :

COORDONNÉES DESTINATAIRE

Mme et Mr ROUBERT Colette
13 Allée de Picardie
40530 LABENNE

DOSSIER DE DIAGNOSTIC TECHNIQUE



RÉFÉRENCE

Référence : 002R4004513
A communiquer pour toute correspondance
Réalisé le : 14/01/2021
Référence mandataire : Maison_13
Allée de Picardie

DÉSIGNATION DU BIEN

Maison
13 Allée de Picardie
40530 LABENNE

PROPRIÉTAIRE

Mme et Mr ROUBERT Colette
13 Allée de Picardie
40530 LABENNE





Diagnos



AC Environnement - 64 Rue Clément Ader 42153 RIORGES - Fax : 04 77 44 92 48
SIRET : 44135591400298 - N° de TVA Intracommunautaire : FR0344135591400298 - Code APE : 7120B
Assurée par HDI Global SE 76208471-30015

APPEL GRATUIT DEPUIS UN POSTE FIXE
N° Vert 0 800 400 100
www.ac-environnement.com

Note de synthèse

	AMIANTE : Dossier amiante avant vente d'un immeuble bâti (Liste A et B)	
	Dans le cadre de la mission décrite en tête de rapport, il n'a pas été repéré de matériaux et produits susceptibles de contenir de l'amiante.	Absence
	DPE	
	Consommation: 129,36 kWh/m ² .an, Emissions GES: 6,71 kgéqCO ₂ /m ² .an	Energie : C GES : B
	ELECTRICITÉ	
	L'installation intérieure d'électricité comporte une ou des anomalies.	Présence
	ERP	
	Le bien est situé dans une zone à risque. (cf Etat des Risques et Pollutions)	Présence
	TERMITE: ETAT DU BATIMENT	
	Indice d'infestation de termites dans le(s) bâtiment(s)	Absence
	Indice d'infestation de termites aux abords du (des) bâtiment(s)	Absence

Rapport de repérage des matériaux et produits de la liste A et B contenant de l'amiante pour l'établissement du constat établi à l'occasion de la vente d'un immeuble bâti

Mission de repérage réalisée selon les dispositions des articles L1334-13, R1334-15 et 16, R1334-20 et 21 du Code de la santé publique, et conformément aux arrêtés du 12 Décembre 2012 modifiés relatifs au repérage des matériaux et produits des listes A et B contenant de l'amiante, ainsi qu'à la norme NF X46-020.

A - RENSEIGNEMENTS ADMINISTRATIFS



A-1 DÉSIGNATION DE L'IMMEUBLE

Adresse : 13 Allée de Picardie 40530 LABENNE
Batiment : Sans objet
Etage : Sans objet
Références client : Maison_13 Allée de Picardie

N° de lot : N.C - N.C
Désignation : Maison

Date de construction/permis de construire : En 1982
Fonction du bâtiment : Habitation (Maison individuelles)

A-3 OPERATEUR DE REPERAGE

Nom prénom : HEBERT DAMIEN
Certification n° : CPDI 4303
Délivré le : 29/09/2020

Le présent rapport est établi par une personne dont les compétences sont certifiées par ICERT - Parc d'Affaires, Espace Performance – Bât K - 35760 ST Grégoire

A-2 PROPRIETAIRE / DONNEUR D'ORDRE

Propriétaire :
Mme et Mr ROUBERT Colette
13 Allée de Picardie
40530 LABENNE

Donneur d'ordre :
Mme et Mr ROUBERT
13 Allée de Picardie
40530 LABENNE

Date commande : 14/01/2021
Date repérage : 14/01/2021
Représentant du DO : Mme et Mr ROUBERT
Rapport émis le : 14/01/2021

A-4 ASSURANCE

Société & Siret : AC Environnement - 44135591400298
Assurance : HDI Global SE 76208471-30015

PRÉSENCE D'AMIANTE DANS LE CADRE DE LA MISSION Non

PRÉSENCE DE LOCAUX OU PARTIES DE LOCAUX NON VISITÉS ET OU
DE COMPOSANTS OU PARTIES DE COMPOSANTS NON INSPECTÉS Non

Le présent rapport ne peut être reproduit que dans son intégralité

B - SOMMAIRE

A - Renseignements administratifs

- A-1 - Désignation de l'immeuble
- A-2 - Propriétaire / Donneur d'ordre
- A-3 - Opérateur de repérage
- A-4 - Assurance

B - Sommaire

C - Locaux ou parties de locaux et composants ou parties de composant

- C-1 - Locaux visités
- C-2 - Locaux ou partie(s) de locaux non visité(s) et composant(s)

ou partie(s) de composant non inspecté(s)

D - Conclusion(s)

- D-1 - Conclusion(s) du rapport de mission
- D-2 - Commentaire(s) et réserve(s)

E - Conditions de repérage

- E-1 - Rapport(s) précédemment réalisé(s)
- E-2 - Objet, méthodologie et cadre juridique de l'intervention
- E-3 - Périmètre de repérage
- E-4 - Conditions de réalisation du repérage

F - Grille de résultat du repérage

G - Obligations réglementaires du propriétaire

Recommandations de gestion adaptées aux besoins de protection des personnes

H - Recommandations générales de sécurité

Annexes

- Plan de repérage technique
- Reportage photographique
- Etat de conservation des matériaux de la liste A
- Etat de conservation des matériaux de la liste B
- Fiche d'identification et de cotation des prélèvements
- Rapport(s) d'analyse(s) du laboratoire
- Documents

C - LOCAUX OU PARTIE(S) DE LOCAUX ET COMPOSANT(S) OU PARTIE(S) DE COMPOSANT

C-1 LISTE DES LOCAUX VISITÉS

Plan	Volume	Plan	Volume
Maison rdc	Vol 1 (Chambre 1)	Maison rdc	Vol 2 (Séjour)
Maison rdc	Vol 3 (Entrée)	Maison rdc	Vol 4 (Cellier)
Maison rdc	Vol 5 (Dégagement)	Maison rdc	Vol 6 (Cuisine)
Maison rdc	Vol 7 (Salle d'eau/w.c 1)	Maison rdc	Vol 8 (Bureau)
Maison rdc	Vol 9 (Chambre 2)	Maison rdc	Vol 10 (Chambre 3)
Maison rdc	Vol 11 (Salle de bain/W.C)	Maison niv-1	Vol 12 (Cave)
Extérieur et annexes	Vol 13 (Garage)	Extérieur et annexes	Vol 14 (Atelier)
Extérieur et annexes	Vol 15 (Salle d'eau/w.c 2)	Extérieur et annexes	Vol 16 (Terrain)
Extérieur et annexes	Vol 17 (Abris)	Extérieur et annexes	Vol 18 (Abris à bois)
Maison rdc	Vol 19 (Auvent)	Maison niv1	Vol 20 (Comble perdus)

C-2 LOCAUX OU PARTIE(S) DE LOCAUX NON VISITÉ(S) ET COMPOSANT(S) OU PARTIE(S) DE COMPOSANT NON INSPECTÉ(S)

Liste des locaux ou parties de locaux, composants ou parties de composants qui n'ont pu être visités et pour lesquels des investigations complémentaires sont nécessaires afin de statuer sur la présence ou l'absence d'amiante :

Localisation	Justification(s)	Investigations supplémentaires
Néant	Néant	Néant

D - CONCLUSIONS

D-1 CONCLUSION(S) DU RAPPORT DE MISSION

Dans le cadre de la mission décrite en entête, il n'a pas été repéré de matériaux et produits susceptibles de contenir de l'amiante.

D-2 COMMENTAIRE(S) ET RESERVE(S)

Néant

E - CONDITIONS DE REPÉRAGE

E-1 RAPPORT(S) PRECEDEMMENT REALISE(S)

Date	Références	Principales conclusions
Sans objet	Sans objet	Sans objet

E-2 OBJET, METHODOLOGIE ET CADRE JURIDIQUE DE L'INTERVENTION

Objet de la mission :

Etablir le rapport de repérage des matériaux et produit des liste A et B de l'annexe 13-9 du Code de la santé publique afin de constituer le constat établi à l'occasion de la vente d'immeubles d'habitation comportant un seul logement ou de partieprivatives de tout ou partie d'immeubles collectifs d'habitation.

Méthodologie :

Rechercher, identifier, localiser et évaluer l'état de conservation des produits de la liste A et B accessibles sans travaux destructifs. Pour les matériaux de la liste B, leur risque de dégradation lié à l'environnement est également évalué.

Cadre réglementaire et normatif :

- Code de la santé publique : articles L1334-13, R1334-15 et 16, R1334-20 et 21, listes A et B de l'annexe 13-9;
- Décret n°2011-629 de 3 juin 2011 relatif à la protection de la population contre les risques sanitaires liés à une exposition à l'amiante dans les immeubles bâtis;
- Arrêté du 12 décembre 2012 modifié relatif aux critères d'évaluation de l'état de conservation des matériaux et produits de la liste A contenant de l'amiante et au contenu du rapport de repérage;
- Arrêté du 12 décembre 2012 modifié relatif aux critères d'évaluation de l'état de conservation des matériaux et produits de la liste B contenant de l'amiante et du risque de dégradation lié à l'environnement ainsi que le contenu du rapport de repérage;
- Norme NF X46-020;

Limite de la mission:

Le présent rapport de repérage correspond à l'Etat relatif à la présence ou l'absence d'amiante à produire en cas de vente, prévu à l'article L1334-13 et R1334-29-7 du Code de la santé publique, dans les limites de réalisation de la mission rappelées dans le présent rapport. Le présent rapport de repérage n'est pas suffisant pour couvrir les obligations d'évaluation initiale du risque amiante du propriétaire/donneur d'ordre/maître d'ouvrage en cas de travaux, prévues par le code du travail aux articles R4412-97 à R4412-97-6. En cas de travaux, le propriétaire propriétaire/donneur d'ordre/maître d'ouvrage devra fournir aux entreprises intervenantes un repérage amiante avant travaux, réalisé selon les dispositions de l'article R4412-97 du Code du travail et dans les conditions prévues dans l'arrêté du 16 juillet 2019 relatif au repérage de l'amiante avant certaines opérations dans les immeubles bâtis.

E-3 PERIMETRE DE REPERAGE

Notre périmètre de repérage porte sur l'ensemble des locaux ou parties de l'immeuble listés au point C-1 du présent rapport et figurant sur le schéma de repérage joint en annexe à l'exclusion des locaux ou parties d'immeuble n'ayant pu être visités listés au point C-2.

E-4 CONDITIONS DE REALISATION DU REPERAGE

Programme de repérage

Le programme de repérage de la présente mission est constitué exclusivement par les matériaux et produits des listes A et B de l'annexe 13-9 du Code de la santé publique, conformément aux obligations du propriétaire énoncées dans l'article R1334-15 et 16 du même code :

Liste A mentionnée à l'article R 1334-20

Composant à sonder ou à vérifier

Flocages
Calorifugeages
Faux plafonds

Liste B mentionnée à l'article R 1334-21

Composant de la construction	Partie de composant à sonder ou à vérifier
1. Parois verticales intérieures	
- Murs et cloisons "en dur" et poteaux (périphériques et intérieurs).	Enduits projetés, revêtements durs (plaques menuiserie, amiante-ciment) et entourages de poteaux (carton, amiante-ciment, matériau sandwich, carton + plâtre), coffrage perdu.
- Cloisons (légères et préfabriquées), gaines et coffres.	Enduits projetés, panneaux de cloisons.
2. Planchers et plafonds	
Plafonds, poutres et charpentes, gaines et coffres.	Enduits projetés, panneaux collés ou vissés.
Planchers	Dalles de sol.
3. Conduits, canalisations et équipements intérieurs	
Conduits de fluides (air, eau et autres fluides...).	Conduits, enveloppe de calorifuges.
Clapets / volets coupe feu	Clapets, volets, rebouchage.
Portes coupe feu	Joints (tresses, bandes).
Vides ordures	Conduits.
4. Eléments extérieurs	
Toitures.	Plaques, ardoises, accessoires de couverture (composite, fibres-ciment), bardeaux bitumineux.
Bardages et façades légères.	Plaques, ardoise, panneaux (composites, fibre-ciment).
Conduits en toiture et façade.	Conduits en amiante-ciment : eaux pluviales, eaux usées, conduits de fumée.



F - GRILLE DE RESULTAT DU REPERAGE

Localisation	Categorie	Composant	Partie de composant	Liste	Action	Description	Précision	Ref pré.	Descriptif	Résultat	Conclusion	EC
Plan : Extérieur et annexes												
Vol 13 (Garage)										Néant*	Absence	
Vol 14 (Atelier)										Néant*	Absence	
Vol 15 (Salle d'eau/w.c 2)										Néant*	Absence	
Vol 16 (Terrain)										Néant*	Absence	
Vol 17 (Abris)										Néant*	Absence	
Vol 18 (Abris à bois)										Néant*	Absence	
Plan : Maison niv1												
Vol 20 (Comble perdus)										Néant*	Absence	
Plan : Maison niv-1												
Vol 12 (Cave)										Néant*	Absence	
Plan : Maison rdc												
Vol 1 (Chambre 1)										Néant*	Absence	
Vol 2 (Séjour)										Néant*	Absence	
Vol 3 (Entrée)										Néant*	Absence	
Vol 4 (Cellier)										Néant*	Absence	
Vol 5 (Dégagement)										Néant*	Absence	
Vol 6 (Cuisine)										Néant*	Absence	
Vol 7 (Salle d'eau/w.c 1)										Néant*	Absence	



Plan : Maison rdc

Vol 8 (Bureau)	Néant*	Absence
Vol 9 (Chambre 2)	Néant*	Absence
Vol 10 (Chambre 3)	Néant*	Absence
Vol 11 (Salle de bain/W.C)	Néant*	Absence
Vol 19 (Auvent)	Néant*	Absence

* Conformément à l'article R 1334-20 et 21 (Liste A et B) définissant l'ensemble des composants dont les parties sont à sonder ou à vérifier, après intervention de l'opération de repérage, les locaux investigués ne présentent aucun de ces éléments.

G - OBLIGATIONS REGLEMENTAIRES DU PROPRIETAIRE

RECOMMANDATIONS DE GESTION ADAPTÉES AUX BESOINS DE PROTECTION DES PERSONNES

Produits de la liste A (flocage-calorifugeage-faux plafond) :

Score 1 :

L'évaluation périodique de l'état de conservation des matériaux et produits de la liste A contenant de l'amiante est effectuée dans un délai maximal de trois ans à compter de la date de remise au propriétaire du rapport de repérage ou des résultats de la dernière évaluation de l'état de conservation ou à l'occasion de toute modification substantielle de l'ouvrage ou de son usage. La personne ayant réalisé cette évaluation en remet les résultats au propriétaire contre accusé de réception ;

Score 2 :

La mesure d'empoussièrement dans l'air est effectuée dans les conditions définies à l'article R. 1334-25, dans un délai de trois mois à compter de la date de remise au propriétaire du rapport de repérage ou des résultats de la dernière évaluation de l'état de conservation. L'organisme qui réalise les prélèvements d'air remet les résultats des mesures d'empoussièrement au propriétaire contre accusé de réception ;

Score 3 :

Les travaux de retrait ou de confinement sont achevés dans un délai de trente-six mois à compter de la date à laquelle sont remis au propriétaire le rapport de repérage ou les résultats des mesures d'empoussièrement ou de la dernière évaluation de l'état de conservation. Pendant la période précédant les travaux, des mesures conservatoires appropriées sont mises en œuvre afin de réduire l'exposition des occupants et de la maintenir au niveau le plus bas possible, et, dans tous les cas, à un niveau d'empoussièrement inférieur à cinq fibres par litre. Les mesures conservatoires ne doivent conduire à aucune sollicitation des matériaux et produits concernés par les travaux. Le propriétaire informe le préfet du département du lieu d'implantation de l'immeuble concerné :

- dans un délai de deux mois à compter de la date à laquelle sont remis le rapport de repérage ou les résultats des mesures d'empoussièrement ou de la dernière évaluation de l'état de conservation, des mesures conservatoires mises en œuvre,
- dans un délai de douze mois, des travaux à réaliser et de l'échéancier proposé.

Produits de la liste B :

Score EP (Evaluation périodique) :

Cette evaluation consiste a :

- a) Contrôler périodiquement que l'état de dégradation des matériaux et produits concernés ne s'aggrave pas et, le cas échéant, que leur protection demeure en bon état de conservation ;
- b) Rechercher, le cas échéant, les causes de dégradation et prendre les mesures appropriées pour les supprimer.

Score AC1 (action corrective de niveau 1) :

Cette action corrective consiste a :

- a) Rechercher les causes de la dégradation et définir les mesures correctives appropriées pour les supprimer ;
- b) Procéder à la mise en œuvre de ces mesures correctives afin d'éviter toute nouvelle dégradation et, dans l'attente, prendre les mesures de protection appropriées afin de limiter le risque de dispersion des fibres d'amiante ;
- c) Veiller à ce que les modifications apportées ne soient pas de nature à aggraver l'état des autres matériaux et produits contenant de l'amiante restant accessibles dans la même zone ;
- d) Contrôler périodiquement que les autres matériaux et produits restant accessibles ainsi que, le cas échéant, leur protection demeurent en bon état de conservation.

Score AC2 (action corrective de niveau 2) :

Cette action corrective consiste a :

- a) Prendre, tant que les mesures mentionnées au c n'ont pas été mises en place, les mesures conservatoires appropriées pour limiter le risque de dégradation et la dispersion des fibres d'amiante. Cela peut consister à adapter, voire condamner l'usage des locaux concernés afin d'éviter toute exposition et toute dégradation du matériau ou produit contenant de l'amiante. Durant les mesures conservatoires, et afin de vérifier que celles-ci sont adaptées, une mesure d'empoussièrement est réalisée, conformément aux dispositions du code de la santé publique ;
- b) Procéder à une analyse de risque complémentaire, afin de définir les mesures de protection ou de retrait les plus adaptées, prenant en compte l'intégralité des matériaux et produits contenant de l'amiante dans la zone concernée ;
- c) Mettre en œuvre les mesures de protection ou de retrait définies par l'analyse de risque ;
- d) Contrôler périodiquement que les autres matériaux et produits restant accessibles, ainsi que leur protection, demeurent en bon état de conservation.

H - RECOMMANDATIONS GENERALES DE SECURITE

L'identification des matériaux et produits contenant de l'amiante est un préalable à l'évaluation et à la prévention des risques liés à la présence d'amiante dans un bâtiment. Elle doit être complétée par la définition et la mise en oeuvre des mesures de gestion adaptées et proportionnées pour limiter l'exposition des occupants présents temporairement ou de façon permanente dans le bâtiment.

Ces mesures sont inscrites dans le dossier technique amiante et dans sa fiche récapitulative que le propriétaire constitue et tient à jour en application des dispositions de l'article R.1334-29-5 du code de la santé publique.

La mise à jour régulière et la communication du dossier technique amiante ont vocation à assurer l'information des occupants et des différents intervenants dans le bâtiment sur la présence des matériaux et produits contenant de l'amiante, afin de permettre la mise en oeuvre des mesures visant à prévenir les expositions.

Les recommandations générales de sécurité définies ci-après rappellent les règles de base destinées à prévenir les expositions. Le propriétaire (ou à défaut, l'exploitant) de l'immeuble concerné adapte ces recommandations aux particularités de chaque bâtiment et de ses conditions d'occupation, ainsi qu'aux situations particulières rencontrées.

Ces recommandations générales de sécurité ne se substituent en aucun cas aux obligations réglementaires existantes en matière de prévention des risques pour la santé et la sécurité des travailleurs, inscrites dans le code du travail.

1. Informations Générales

a) Dangerosité de l'amiante

Les maladies liées à l'amiante sont provoquées par l'inhalation des fibres. Toutes les variétés d'amiante sont classées comme substances cancérogènes avérées pour l'homme. Elles sont à l'origine de cancers qui peuvent atteindre soit la plèvre qui entoure les poumons (mésothéliomes), soit les bronches et/ou les poumons (cancers broncho-pulmonaires). Ces lésions surviennent longtemps (souvent entre 20 à 40 ans) après le début de l'exposition à l'amiante. Le centre international de recherche sur le cancer (CIRC) a également établi récemment un lien entre une exposition à l'amiante et cancers du larynx et des ovaires. D'autres pathologies, non cancéreuses, peuvent également survenir en lien avec l'exposition à l'amiante. Il s'agit exceptionnellement d'épanchements pleuraux (liquide dans la plèvre) qui peuvent être récidivants, ou de plaques pleurales (qui épaississent la plèvre). Le risque de cancer du poumon peut être majoré par l'exposition à d'autres agents cancérogènes, comme la fumée du tabac.

b) Présence d'amiante dans des matériaux et produits en bon état de conservation

L'amiante a été intégré dans la composition de nombreux matériaux utilisés notamment pour la construction. En raison de son caractère cancérogène, ses usages ont été restreints progressivement à partir de 1977, pour aboutir à une interdiction totale en 1997.

En fonction de leur caractéristiques, les matériaux et produits contenant de l'amiante peuvent libérer des fibres d'amiante, en cas d'usure ou lors d'interventions mettant en cause l'intégrité du matériau ou produit (par exemple perçage, ponçage, découpe, friction...). Ces situations peuvent alors conduire à des expositions importantes si des mesures de protection renforcées ne sont pas prises.

Pour rappel, les matériaux et produits répertoriés aux listes A et B de l'annexe 13-9 du code de la santé publique font l'objet d'une évaluation de l'état de conservation dont les modalités sont définies par arrêté. Il convient de suivre les recommandations émises par les professionnels pour la gestion des matériaux et produits contenant de l'amiante et de remédier au plus tôt aux situations d'usure anormale ou de dégradation de ceux-ci.

2. Intervention de professionnels soumis aux dispositions du code du travail

Il est recommandé aux particuliers d'éviter dans la mesure du possible toute intervention directe sur des matériaux et produits contenant de l'amiante et de faire appel à des professionnels formés dans de telles situations.

Les entreprises réalisant des travaux de retrait ou de confinement des matériaux et produits contenant de l'amiante doivent être certifiées.

Tous les travailleurs susceptibles d'intervenir sur les matériaux amiantés (comme les opérateurs de repérage, électriciens, couvreurs, services techniques, etc...) doivent avoir suivi une formation en adéquation avec le niveau de responsabilité du travailleur. Le code du travail exige pour les activités et interventions sur matériaux contenant de l'amiante que les travailleurs affectés soient notamment formés au préalable à la prévention des risques liés à l'amiante (article R.4412-100 du code du travail), bénéficie d'un suivi médical (article R.4412-44 du code du travail). Il convient par ailleurs que l'employeur établisse avant toute intervention un mode opératoire (article R.4412-140 du code du travail), qui doit être transmis à l'inspecteur du travail, les services de prévention des caisses régionales d'assurance maladie (CRAM) et le cas échéant, l'organisme professionnel de prévention du bâtiment et des travaux publics (OPPBTP).

Des documents d'information et des conseils pratiques de prévention adaptés peuvent vous être fournis par les directions régionales des entreprises, de la concurrence, de la consommation, du travail et de l'emploi (DIRECCTE), les services de prévention des caisses régionales d'assurance maladie (CRAM), l'institut national de recherche et de sécurité pour la prévention des accidents du travail et des maladies professionnelles (INRS) et l'organisme professionnel de prévention du bâtiment et des travaux publics (OPPBTP).

3. Recommandations générales de sécurité

Il convient d'éviter au maximum l'émission de poussières lors d'interventions ponctuelles non répétées, comme par exemple :

- accrochage d'un tableau ;
- remplacement de joints sur des matériaux contenant de l'amiante ;
- travaux réalisés à proximité d'un matériau contenant de l'amiante en bon état, comme par exemple des interventions légères dans des boîtiers électriques, sur des gaines ou des circuits situés sous un flocage sans action directe sur celui-ci, de remplacement d'une vanne sur une canalisation calorifugée à l'amiante ;

L'émission de poussières peut être limitée par humidification locale des matériaux contenant de l'amiante (en tenant compte du risque électrique) et/ou en utilisant de préférence des outils manuels ou des outils à vitesse lente.

Le port d'équipements adaptés de protection respiratoire est recommandé. Le port d'une combinaison jetable permet d'éviter la propagation de fibres d'amiante en dehors de la zone de travail. Les combinaisons doivent être jetées après chaque utilisation.

De plus, il convient de disposer d'un sac à déchets à proximité immédiate de la zone de travail et d'une éponge ou d'un chiffon humide de nettoyage.

Des informations sur le choix des équipements de protection sont disponibles sur le site internet amiante de l'INRS à l'adresse suivante : www.amiante.inrs.fr.

4. Gestion des déchets contenant de l'amiante

Les déchets de toute nature contenant de l'amiante sont des déchets dangereux. A ce titre, un certain nombre de dispositions réglementaires, dont les principales sont rappelées ci-après, encadrent leur élimination.

Lors de travaux conduisant à un désamiantage de tout ou partie de l'immeuble, la personne pour laquelle les travaux sont réalisés, c'est-à-dire les maîtres d'ouvrage, en règle générale les propriétaires, ont la responsabilité de la bonne gestion des déchets produits, conformément aux dispositions de l'article L. 541-2 du code de l'environnement. Ce sont les producteurs des déchets au sens du code de l'environnement.

Les déchets liés au fonctionnement d'un chantier (équipements de protection, matériel, filtres, bâches, etc.) sont de la responsabilité de l'entreprise qui réalise les travaux.

a) Conditionnement des déchets

Les déchets de toute nature susceptibles de libérer des fibres d'amiante doivent être conditionnés en sacs étanches et étiquetés avant leur sortie de la zone de confinement.

Seuls les déchets où l'amiante est fortement lié (les dalles de sol ou amiante lié à des matériaux inertes par exemple) peuvent être entreposés temporairement sur le chantier, sur une aire d'entreposage couverte permettant de prévenir les risques de rupture d'intégrité de leur conditionnement. L'accès à l'aire d'entreposage est interdit aux personnes autres que le personnel de l'entreprise de travaux.

Les autres déchets contenant de l'amiante sont évacués vers les installations de traitement des déchets dès leur sortie de la zone de confinement. Ces déchets sont conditionnés en doubles sacs étanches scellés.

b) Apport en déchèterie

Environ 10 % des déchèteries acceptent les déchets d'amiante lié à des matériaux inertes ayant conservé leur intégrité provenant de ménages, voire d'artisans. Tout autre déchet contenant de l'amiante est interdit en déchèterie.

A partir du 1er janvier 2013, les exploitants de déchèterie ont l'obligation de fournir aux usagers les emballages et l'étiquetage appropriés aux déchets d'amiante.

c) Filières d'élimination des déchets

Les matériaux contenant de l'amiante ainsi que les équipements de protection (combinaison, masque, gants...) et les déchets issus du nettoyage (chiffon...) sont des déchets dangereux. En fonction de leur nature, plusieurs filières d'élimination peuvent être envisagées.

Les déchets contenant de l'amiante lié à des matériaux inertes ayant conservé leur intégrité peuvent être éliminés dans des installations de stockage de déchets non dangereux si ces installations disposent d'un casier de stockage dédié à ce type de déchets.

Tout autre déchet amiante doit être éliminé dans une installation de stockage pour déchets dangereux ou être vitrifiés. En particulier, les déchets liés au fonctionnement du chantier, lorsqu'ils sont susceptibles d'être contaminés par de l'amiante, doivent être éliminés dans une installation de stockage pour déchets dangereux ou être vitrifiés.

d) Information sur les déchèteries et les installations d'élimination des déchets d'amiante

Les informations relatives aux déchèteries acceptant des déchets d'amiante lié et aux installations d'élimination des déchets d'amiante peuvent être obtenues auprès :

- de la préfecture ou de la direction régionale de l'environnement, de l'aménagement et du logement (direction régionale et interdépartementale de l'environnement et de l'énergie en Ile-de-France) ou de la direction de l'environnement, de l'aménagement et du logement ;
- du conseil général (ou conseil régional en Ile-de-France) au regard de ses compétences de planification sur les déchets dangereux ;
- de la mairie ;
- ou sur la base de données « déchets » gérée par l'Agence de l'environnement et de la maîtrise de l'énergie, directement accessible sur internet à l'adresse suivante : www.sinoe.org.

e) Traçabilité

Le producteur des déchets remplit un bordereau de suivi des déchets d'amiante (BSDA, CERFA no 11861).

Le formulaire CERFA est téléchargeable sur le site du ministère chargé de l'environnement. Le propriétaire recevra l'original du bordereau rempli par les autres intervenants (entreprise de travaux, transporteur, exploitant de l'installation de stockage ou du site de vitrification).

Dans tous les cas, le producteur des déchets devra avoir préalablement obtenu un certificat d'acceptation préalable lui garantissant l'effectivité d'une filière d'élimination des déchets.

Par exception, le bordereau de suivi des déchets d'amiante n'est pas imposé aux particuliers voire aux artisans qui se rendent dans une déchèterie pour y déposer des déchets d'amiante lié à des matériaux inertes ayant conservé leur intégrité. Ils ne doivent pas remplir un bordereau de suivi de déchets d'amiante, ce dernier étant élaboré par la déchèterie.

ANNEXE : PLANS DE REPÉRAGE DES MPCA

Ref.	Plans	Titre du plan
	Maison rdc	Maison rdc - Plan de repérage - Actions menées
	Maison niv-1	Maison niv-1 - Plan de repérage - Actions menées
	Extérieur et annexes	Extérieur et annexes - Plan de repérage - Actions menées
	Maison niv1	Maison niv1 - Plan de repérage - Actions menées

Diagnostic de performance énergétique

Pour les bâtiments à usage principal d'habitation : Consommations estimées (consommation conventionnelle)
6.1 (vente)

FICHE SIGNALÉTIQUE DU DPE

Numero ADEME : 214011000028Y **Logiciel :** Atlante Xpert V2.0 validé ADEME le 24/04/2013
Type bâtiment : Maison individuelle **Technicien :** HEBERT DAMIEN
Valable jusqu'au: 13/01/2031 **Date de rapport :** 14/01/2021 **Signature :**
Construction : 1982 **Surface habitable :** 138 m²
Numero de lot : N.C.

Réf mandataire : Maison_13 Allée de Picardie

Adresse : 13 Allée de Picardie 40530 LABENNE

Désignation : Maison

PROPRIÉTAIRE

Nom : Mme et Mr ROUBERT

Adresse : 13 Allée de Picardie 40530 LABENNE

PROPRIÉTAIRE DES INSTALLATIONS COMMUNES

Nom :

Adresse :

CONSOMMATIONS ANNUELLES PAR ENERGIE

obtenu par la méthode 3CL, version 1.3, estimées au logement, prix moyen des énergies indexés au 15/08/2015

	Consommation en énergie finale Détail par énergie et par usage en kWh _{ep}	Consommation en énergie primaire Détail par usage en kWh _{ep}	Frais annuels d'énergie en € TTC
Chauffage	4004,13 kWh _{ep} de Electricité 4449,03 kWh _{ep} de Bois	14779,68	728,66
Eau chaude sanitaire	3138,76 kWh _{ep} de Electricité	8097,99	344,01
Refroidissement	552	1424,16	76,29
Consommation d'énergie pour les usages recensés	7694,88 kWh _{ep} d'électricité 4449,03 kWh _{ep} de bois	24301,83	1148,96 + Abonnement : 200,68

INDICATEURS ENVIRONNEMENTAUX

Consommations énergétiques (en énergie primaire)
Pour les usages recensés
Consommation Conventionnel : 129,36 kWh_{ep}/m².an

Emissions de gaz à effet de serre (GES) (en énergie primaire)
Pour les usages recensés
Estimation des émissions : 6,71 kg_{eq}CO₂/m².an

Sur la base d'estimations au logement
Maison individuelle économe

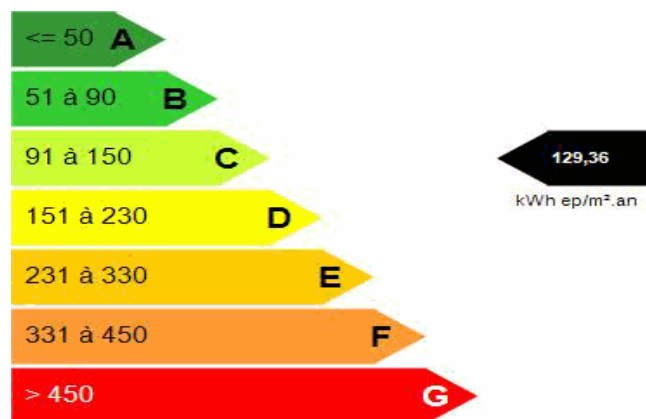

Maison individuelle énergivore

Faible émission de GES

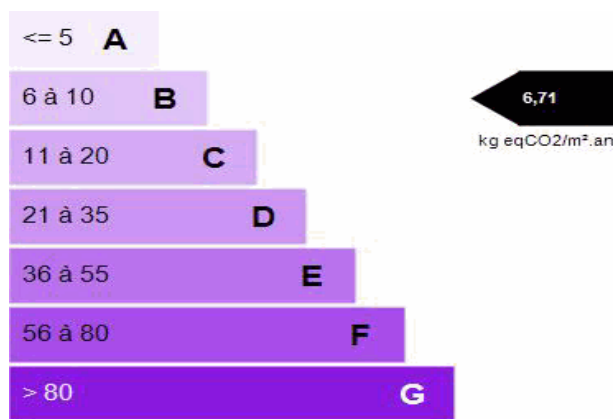

Forte émission de GES

DESCRIPTIF DU LOGEMENT ET DE SES EQUIPEMENTS

Enveloppe

Mur n°1	Mur en béton banché - Isolé - Année travaux isolation: 1982 - ITI
Plancher bas n°1	Dalle béton - Isolé - Année travaux isolation: 1982 - ITE
Plancher bas n°2	Dalle béton - Non isolé
Plancher haut n°1	- Plafond entre solives bois avec ou sans remplissage - Isolé - Année travaux isolation: 2019 - ITI - Type de combles : Perdus
Paroi vitrée n°10	Fenêtres battantes - Double vitrage vertical - Bois - Volet battant bois (e <= 22mm) - Epaisseur de la lame d'air : 6 mm
Paroi vitrée n°1	Fenêtres battantes - Double vitrage vertical - Bois - Volet battant bois (e <= 22mm) - Epaisseur de la lame d'air : 6 mm
Paroi vitrée n°12	Fenêtres battantes - Double vitrage vertical - Bois - Volet battant bois (e <= 22mm) - Epaisseur de la lame d'air : 6 mm
Paroi vitrée n°2	Fenêtres battantes - Double vitrage vertical - Bois - Volet battant bois (e <= 22mm) - Epaisseur de la lame d'air : 6 mm
Paroi vitrée n°7	Fenêtres battantes - Double vitrage vertical - Bois - Volet roulant PVC (e <= 12 mm) - Epaisseur de la lame d'air : 6 mm
Paroi vitrée n°4	Porte fenêtres battantes avec sous bassement - Double vitrage vertical - Bois - Volet battant ou persienne avec ajours fixes - Epaisseur de la lame d'air : 6 mm
Paroi vitrée n°3	Porte fenêtres battantes avec sous bassement - Double vitrage vertical - Bois - Volet battant ou persienne avec ajours fixes - Epaisseur de la lame d'air : 6 mm
Paroi vitrée n°9	Porte fenêtres battantes avec sous bassement - Double vitrage vertical - Bois - Volet battant bois (e <= 22mm) - Epaisseur de la lame d'air : 6 mm
Paroi vitrée n°5	Porte fenêtres battantes avec sous bassement - Double vitrage vertical - Bois - Volet roulant PVC (e <= 12 mm) - Epaisseur de la lame d'air : 6 mm
Paroi vitrée n°6	Fenêtres battantes - Double vitrage vertical - Bois - Epaisseur de la lame d'air : 6 mm
Paroi vitrée n°8	Fenêtres battantes - Double vitrage vertical - Bois - Epaisseur de la lame d'air : 16 mm
Paroi vitrée n°11	Fenêtres battantes - Double vitrage vertical - Bois - Epaisseur de la lame d'air : 6 mm
Porte n°1	Porte bois avec double vitrage

Système

Ventilation	Ventilation mécanique auto réglable « après 1982 »
Installation n°1	Installation de chauffage avec insert ou poêle bois ou biomasse en appoint - Maison individuelle avec chauffage individuel - Générateur n°1 - Electricité - Pompe à chaleur Air/Air - Air soufflé - Pas de régulation sur générateur - année d'installation : 2018 - pas de veilleuse
ECS n°1	Sans ECS solaire - Electricité - Ballon électrique - 300 litres
Climatisation	Climatiseur électrique 138 m ²

DESCRIPTIF DES EQUIPEMENTS UTILISANT DES ENERGIES RENOUVELABLES

Quantité d'énergie d'origine renouvelable : 46,74 kWhep/m².an (Energie économisée grace au système ENR)

Types d'équipements présents utilisant des énergies renouvelables : Photovoltaïque - Surface des capteurs : 25 m²

Pourquoi un diagnostic ?

- Pour informer le futur locataire ou acheteur
- Pour comparer différents logements entre eux
- Pour inciter à effectuer des travaux d'économie d'énergie et contribuer à la réduction des émissions de gaz à effet de serre.

Consommation conventionnelle

Cette consommation est dite conventionnelle car calculée sur des conditions d'usage fixées (on considère que les occupants les utilisent suivant des conditions standards), et pour des conditions climatiques moyennes du lieu.

Il peut donc apparaître des divergences importantes entre les factures d'énergie que vous payez et la consommation conventionnelle pour plusieurs raisons : suivant la rigueur de l'hiver ou le comportement réellement constaté des occupants, qui peuvent s'écarter fortement de celui choisi dans les conditions standards.

Conditions standards

Les conditions standards portent sur le mode de chauffage (températures de chauffe respectives de jour et de nuit, périodes de vacances du logement), le nombre d'occupants et leur consommation d'eau chaude, la rigueur du climat local (température de l'air et de l'eau potable à l'extérieur, durée et intensité d'ensoleillement). Ces conditions standards servent d'hypothèses de base aux méthodes de calcul. Certains de ces paramètres font l'objet de conventions unifiées entre les méthodes de calcul.

Constitution de l'étiquette énergie

La consommation conventionnelle indiquée sur l'étiquette énergie est obtenue en déduisant de la consommation d'énergie calculée, la consommation d'énergie issue éventuellement d'installations solaires thermiques ou pour le solaire photovoltaïque, la partie d'énergie photovoltaïque utilisée dans la partie privative du lot.

Energie finale ou énergie primaire

L'énergie finale est l'énergie que vous utilisez chez vous (gaz, électricité, fioul domestique, bois, etc). Pour que vous disposiez de ces énergies, il aura fallu les extraire, les distribuer, les stocker, les produire, et donc dépenser plus d'énergie que celle que vous utiliser en bout de course.

L'énergie primaire est le total de toutes ces énergies consommées.

Usages recensés

Dans les cas où une méthode de calcul est utilisée, elle ne relève pas l'ensemble des consommations d'énergie, mais seulement celles nécessaires pour le chauffage, la production d'eau chaude sanitaire et le refroidissement du logement. Certaines consommations comme l'éclairage, la cuisson ou l'électroménager ne sont pas comptabilisées dans les étiquettes énergie et climat des bâtiments.

Variation des prix de l'énergie et des conventions de calcul

Le calcul des consommations et des frais d'énergie fait intervenir des valeurs qui varient sensiblement dans le temps. La mention "prix de l'énergie en date du..." indique la date de l'arrêté en vigueur au moment de l'établissement du diagnostic.

Elle reflète les prix moyens des énergies que l'Observatoire de l'Energie constate au niveau national.

Energies renouvelables

Elles figurent sur cette page de manière séparée. Seules sont estimées les quantités d'énergies renouvelables produites par les équipements installés à demeure.

CONSEILS POUR UNE BONNE UTILISATION DE L'ENERGIE

En complément de l'amélioration de son logement (voir page suivante), il existe une multitude de mesures non coûteuses ou très peu coûteuses permettant d'économiser de l'énergie et de réduire les émissions de gaz à effet de serre. Ces mesures concernent le chauffage, l'eau chaude sanitaire et le confort d'été.

Chauffage

* Réglez et programmez : La régulation vise à maintenir la température à une valeur constante, réglez le thermostat à 19 °C ; quant à la programmation, elle permet de faire varier cette température de consigne en fonction des besoins et de l'occupation du logement. On recommande ainsi de couper le chauffage durant l'inoccupation des pièces ou lorsque les besoins de confort sont limités. Toutefois, pour assurer une remontée rapide en température, on dispose d'un contrôle de la température réduite que l'on règle généralement à quelques 3 à 4 degrés inférieurs à la température de confort pour les absences courtes. Lorsque l'absence est prolongée, on conseille une température "horsgel" fixée aux environs de 8°C. Le programmeur assure automatiquement cette tâche.

* Réduisez le chauffage d'un degré, vous économiserez de 5 à 10 % d'énergie.

* Éteignez le chauffage quand les fenêtres sont ouvertes.

* Fermez les volets et/ou tirez les rideaux dans chaque pièce pendant la nuit.

* Ne placez pas de meubles devant les émetteurs de chaleur (radiateurs, convecteurs,...), cela nuit à la bonne diffusion de la chaleur.

Eau chaude sanitaire

* Arrêtez le chauffe-eau pendant les périodes d'inoccupation (départs en congés,...) pour limiter les pertes inutiles.

* Préférez les mitigeurs thermostatiques aux mélangeurs.

Aération

Si votre logement fonctionne en ventilation naturelle :

* Une bonne aération permet de renouveler l'air intérieur et d'éviter la dégradation du bâti par l'humidité.

* Il est conseillé d'aérer quotidiennement le logement en ouvrant les fenêtres en grand sur une courte durée et nettoyez régulièrement les grilles d'entrée d'air et les bouches d'extraction s'il y a lieu.

* Ne bouchez pas les entrées d'air, sinon vous pourriez mettre votre santé en danger. Si elles vous gênent, faites appel à un professionnel.

Si votre logement fonctionne avec une VMC:

* Aérez périodiquement le logement.

Confort d'été

* Utilisez les stores et les volets pour limiter les apports solaires dans la maison le jour.

* Ouvrez les fenêtres en créant un courant d'air, la nuit pour rafraîchir.

Autres usages

Eclairage :

* Optez pour des lampes basse consommation (fluocompactes ou fluorescentes).

* Évitez les lampes qui consomment beaucoup trop d'énergie, comme les lampes à incandescence ou les lampes halogènes.

* Nettoyez les lampes et les luminaires (abat-jour, vasques...) ; poussiéreux, ils peuvent perdre jusqu'à 40 % de leur efficacité lumineuse.

Bureautique / audiovisuel :

* Éteignez ou débranchez les appareils ne fonctionnant que quelques heures par jour (téléviseurs, magnétoscopes,...). En mode veille, ils consomment inutilement et augmentent votre facture d'électricité.

Électroménager (cuisson, réfrigération,...) :

* Optez pour les appareils de classe A ou supérieure (A+, A++,...).

RECOMMANDATIONS POUR L'AMELIORATION ENERGETIQUE DU BIEN ET DE SES EQUIPEMENTS

Sont présentées dans le tableau suivant quelques mesures visant à réduire vos consommations d'énergie. Les coûts, économies et temps de retour proposés ici sont donnés à titre indicatif et séparément les uns des autres. Certains coûts additionnels éventuels (travaux de finition,...) ne sont pas pris en compte. Ces valeurs devront impérativement être complétées avant réalisation des travaux par des devis d'entreprises. Enfin, il est à noter que certaines aides fiscales peuvent minimiser les coûts moyens annoncés (subventions, crédit d'impôt, etc). La TVA est comptée au taux réduit en vigueur.

Préconisations d'améliorations et conséquences économiques				
Mesure d'amélioration	Nouvelle consommation conventionnelle Kwh/m ²	Effort investissement	Economies	Rapidité de retour sur investissement
Vmc hygroréglable Crédit d'impôt : cf loi de finance de l'année en cours	120,15 Kwh/m ²	€ € €	★	★
Chauffe eau thermodynamiques Crédit d'impôt : cf loi de finance de l'année en cours	97,67 Kwh/m ²	€ € €	★★	★

Légende

Economies:



Effort d'investissement



Rapidité du retour sur investissement



Les travaux sont à réaliser par un professionnel qualifié.

Pour aller plus loin, il existe des points info-énergie : http://www.ademe.fr/particuliers/PIE/liste_eie.asp

Pour plus d'informations : www.ademe.fr ou www.logement.gouv.fr

COMMENTAIRES

Commentaire n°1

• Les variations climatiques hivernales non pris en compte du lieu. Le comportement des occupants et le confort peuvent être des explications des écarts. De même, le nombre des occupants n'est pas pris en compte. • Les usages pris en compte sont uniquement le chauffage, l'eau chaude sanitaire et la climatisation.

Commentaire n°2

Absence d'informations (d'isolants...) par le donneur d'ordre communiquée pour la réalisation du Dpe. Les valeurs ont été estimés par rapport à l'année de construction et quelques informations du propriétaire.

Commentaire n°3

Les convecteurs non pas été pris en compte dans le calcul DPE.

Le diagnostic de performance énergétique n'apporte aucune garantie sur le bon fonctionnement, performance et entretien des équipements (chaudière, chauffe-eau, ventilations...). Aussi, ce diagnostic se limite aux éléments visibles et accessibles et n'apporte aucune garantie de mise en œuvre (isolants, construction...).

CERTIFICATION / ASSURANCE

Le présent rapport est établi par une personne dont les compétences sont certifiées par ICERT - Parc d'Affaires, Espace Performance – Bât K - 35760 ST Grégoire

Certification n° : CPDI 4303 Délivré le 16/12/2019

N° du contrat d'assurance : HDI Global SE 76208471-30015

FICHE TECHNIQUE

Généralités

Bien	Departement	40 - Landes
	Altitude	10m
	Zone thermique	Zone2
	Type de batiment	Maison individuelle
	Année de construction	1982
	Surface habitable	138,00 m ²
	Nombre de niveau(x)	1
	Hauteur moyenne sous plafond	2,5m
	Nombre de logement	1
	Inertie du lot	Lourde
	Etanchéité du lot	Menuiserie avec joints

Enveloppe

Mur n°1	Surface	103,66 m ²
	Mitoyenneté	Extérieur
	b (Coefficient de réduction)	1
	U (W/m ² K)	0,84
	Materiau	Mur en béton banché
	Etat d'isolation	Isolation thermique intérieure
Plancher bas n°1	Type isolation	Isolé - Année travaux isolation: 1982 - ITI
	Surface	135,00 m ²
	Mitoyenneté	Enterré
	b (Coefficient de réduction)	0,8
	U (W/m ² K)	0,84
	Materiau	Dalle béton
Plancher bas n°2	Etat d'isolation	Isolation thermique extérieure
	Année isolation	1982
	Surface	3,00 m ²
	Mitoyenneté	Local non chauffé
	b (Coefficient de réduction)	0,9
	U (W/m ² K)	2
Plancher haut n°1	Materiau	Dalle béton
	Etat d'isolation	Non isolé
	Surface	138,00 m ²
	Mitoyenneté	Local non chauffé
	b (Coefficient de réduction)	0,95
	U (W/m ² K)	0,2
Paroi vitrée n°10	Materiau	Plafond entre solives bois avec ou sans remplissage
	Etat d'isolation	Isolation thermique intérieure
	Type isolation	Isolé - Année travaux isolation: 2019 - ITI
	Surface	1,67 m ²
	Mitoyenneté	Extérieur
	b (Coefficient de réduction)	1
	Double fenêtre	Non
	Type de baie	Fenêtres battantes
	Orientation baie	Est

Paroi vitrée n°10	Inclinaison	Vertical	
	Positionnement	Au nu intérieur	
	Type de vitrage	Double vitrage vertical	
	Epaisseur de lame d'air (mm)	6	
	Gaz de remplissage	Air sec	
	Menuiserie	Bois	
	Etanchéité	Oui	
	Ug_baie (W/m².K)	3,3	
	Uw_baie (W/m².K)	3,2	
	Type de fermeture	Volet battant bois (e <= 22mm)	
	Ujn_baie (W/m².K)	2,6	
	U_baie (W/m².K)	2,6	
	Paroi vitrée n°1	Surface	1,67 m²
		Mitoyenneté	Extérieur
b (Coefficient de réduction)		1	
Double fenêtre		Non	
Type de baie		Fenêtres battantes	
Orientation baie		Est	
Inclinaison		Vertical	
Positionnement		Au nu intérieur	
Type de vitrage		Double vitrage vertical	
Epaisseur de lame d'air (mm)		6	
Gaz de remplissage		Air sec	
Menuiserie		Bois	
Etanchéité		Oui	
Ug_baie (W/m².K)		3,3	
Uw_baie (W/m².K)		3,2	
Type de fermeture		Volet battant bois (e <= 22mm)	
Ujn_baie (W/m².K)		2,6	
U_baie (W/m².K)		2,6	
Type de masque proche		Baie fond de balcon	
caractéristiques du masque proche	1,9 m		
Paroi vitrée n°12	Surface	1,67 m²	
	Mitoyenneté	Extérieur	
	b (Coefficient de réduction)	1	
	Double fenêtre	Non	
	Type de baie	Fenêtres battantes	
	Orientation baie	Est	
	Inclinaison	Vertical	
	Positionnement	Au nu intérieur	
	Type de vitrage	Double vitrage vertical	
	Epaisseur de lame d'air (mm)	6	
	Gaz de remplissage	Air sec	
	Menuiserie	Bois	
	Etanchéité	Oui	
	Ug_baie (W/m².K)	3,3	
Uw_baie (W/m².K)	3,2		

Paroi vitrée n°12	Type de fermeture	Volet battant bois (e <= 22mm)	
	Ujn_baie (W/m².K)	2,6	
	U_baie (W/m².K)	2,6	
	Surface	1,67 m²	
Paroi vitrée n°2	Mitoyenneté	Extérieur	
	b (Coefficient de réduction)	1	
	Double fenêtre	Non	
	Type de baie	Fenêtres battantes	
	Orientation baie	Sud	
	Inclinaison	Vertical	
	Positionnement	Au nu intérieur	
	Type de vitrage	Double vitrage vertical	
	Epaisseur de lame d'air (mm)	6	
	Gaz de remplissage	Air sec	
	Menuiserie	Bois	
	Etanchéité	Oui	
	Ug_baie (W/m².K)	3,3	
	Uw_baie (W/m².K)	3,2	
	Type de fermeture	Volet battant bois (e <= 22mm)	
	Ujn_baie (W/m².K)	2,6	
	U_baie (W/m².K)	2,6	
	Paroi vitrée n°7	Surface	1,67 m²
		Mitoyenneté	Extérieur
		b (Coefficient de réduction)	1
Double fenêtre		Non	
Type de baie		Fenêtres battantes	
Orientation baie		Ouest	
Inclinaison		Vertical	
Positionnement		Au nu intérieur	
Type de vitrage		Double vitrage vertical	
Epaisseur de lame d'air (mm)		6	
Gaz de remplissage		Air sec	
Menuiserie		Bois	
Etanchéité		Oui	
Ug_baie (W/m².K)		3,3	
Uw_baie (W/m².K)		3,2	
Type de fermeture		Volet roulant PVC (e <= 12 mm)	
Ujn_baie (W/m².K)		2,6	
U_baie (W/m².K)		2,6	
Paroi vitrée n°4		Surface	2,72 m²
		Mitoyenneté	Extérieur
	b (Coefficient de réduction)	1	
	Double fenêtre	Non	
	Type de baie	Porte fenêtres battantes avec sous bassement	
	Orientation baie	Ouest	
	Inclinaison	Vertical	
	Positionnement	Au nu intérieur	
	Type de vitrage	Double vitrage vertical	

Paroi vitrée n°4	Epaisseur de lame d'air (mm)	6
	Gaz de remplissage	Air sec
	Menuiserie	Bois
	Etanchéité	Oui
	Ug_baie (W/m².K)	3,3
	Uw_baie (W/m².K)	3,2
	Type de fermeture	Volet battant ou persienne avec ajours fixes
	Ujn_baie (W/m².K)	2,9
	U_baie (W/m².K)	2,9
	Paroi vitrée n°3	Surface
Mitoyenneté		Extérieur
b (Coefficient de réduction)		1
Double fenêtre		Non
Type de baie		Porte fenêtres battantes avec sous bassement
Orientation baie		Ouest
Inclinaison		Vertical
Positionnement		Au nu intérieur
Type de vitrage		Double vitrage vertical
Epaisseur de lame d'air (mm)		6
Gaz de remplissage		Air sec
Menuiserie		Bois
Etanchéité		Oui
Ug_baie (W/m².K)		3,3
Uw_baie (W/m².K)		3,2
Type de fermeture		Volet battant ou persienne avec ajours fixes
Ujn_baie (W/m².K)		2,9
U_baie (W/m².K)	2,9	
Paroi vitrée n°9	Surface	2,72 m²
	Mitoyenneté	Extérieur
	b (Coefficient de réduction)	1
	Double fenêtre	Non
	Type de baie	Porte fenêtres battantes avec sous bassement
	Orientation baie	Est
	Inclinaison	Vertical
	Positionnement	Au nu intérieur
	Type de vitrage	Double vitrage vertical
	Epaisseur de lame d'air (mm)	6
	Gaz de remplissage	Air sec
	Menuiserie	Bois
	Etanchéité	Oui
	Ug_baie (W/m².K)	3,3
	Uw_baie (W/m².K)	3,2
	Type de fermeture	Volet battant bois (e <= 22mm)
	Ujn_baie (W/m².K)	2,6
U_baie (W/m².K)	2,6	
Paroi vitrée n°5	Surface	2,72 m²
	Mitoyenneté	Extérieur
	b (Coefficient de réduction)	1

Paroi vitrée n°5	Double fenêtre	Non	
	Type de baie	Porte fenêtres battantes avec sous bassement	
	Orientation baie	Ouest	
	Inclinaison	Vertical	
	Positionnement	Au nu intérieur	
	Type de vitrage	Double vitrage vertical	
	Epaisseur de lame d'air (mm)	6	
	Gaz de remplissage	Air sec	
	Menuiserie	Bois	
	Etanchéité	Oui	
	Ug_baie (W/m².K)	3,3	
	Uw_baie (W/m².K)	3,2	
	Type de fermeture	Volet roulant PVC (e <= 12 mm)	
	Ujn_baie (W/m².K)	2,6	
	U_baie (W/m².K)	2,6	
	Paroi vitrée n°6	Surface	,68 m²
		Mitoyenneté	Extérieur
b (Coefficient de réduction)		1	
Double fenêtre		Non	
Type de baie		Fenêtres battantes	
Orientation baie		Ouest	
Inclinaison		Vertical	
Positionnement		Au nu intérieur	
Type de vitrage		Double vitrage vertical	
Epaisseur de lame d'air (mm)		6	
Gaz de remplissage		Air sec	
Menuiserie		Bois	
Etanchéité		Oui	
Ug_baie (W/m².K)		3,3	
Uw_baie (W/m².K)		3,2	
U_baie (W/m².K)		3,2	
Paroi vitrée n°8		Surface	,51 m²
	Mitoyenneté	Extérieur	
	b (Coefficient de réduction)	1	
	Double fenêtre	Non	
	Type de baie	Fenêtres battantes	
	Orientation baie	Ouest	
	Inclinaison	Vertical	
	Positionnement	Au nu intérieur	
	Type de vitrage	Double vitrage vertical	
	Epaisseur de lame d'air (mm)	16	
	Gaz de remplissage	Air sec	
	Menuiserie	Bois	
	Etanchéité	Oui	
	Ug_baie (W/m².K)	2,7	
	Uw_baie (W/m².K)	2,8	
	U_baie (W/m².K)	2,8	
	Paroi vitrée n°11	Surface	,68 m²

Paroi vitrée n°11	Mitoyenneté	Extérieur
	b (Coefficient de réduction)	1
	Double fenêtre	Non
	Type de baie	Fenêtres battantes
	Orientation baie	Est
	Inclinaison	Vertical
	Positionnement	Au nu intérieur
	Type de vitrage	Double vitrage vertical
	Epaisseur de lame d'air (mm)	6
	Gaz de remplissage	Air sec
	Menuiserie	Bois
	Etanchéité	Oui
	Ug_baie (W/m².K)	3,3
	Uw_baie (W/m².K)	3,2
	U_baie (W/m².K)	3,2
Porte n°1	Surface	2,71 m²
	Mitoyenneté	Extérieur
	b (Coefficient de réduction)	1
	U (W/m²K)	3,3
	Materiau	Porte bois avec double vitrage
	Positionnement	Au nu intérieur
	Largeur du dormant (cm)	5 cm
Local non chauffé n°1	Etanchéité	Oui
	Type local non chauffé	Combles fortement ventilées (maison individuelle)
	Surface des parois sur local non chauffé donnant sur l'extérieur ou un autre espace non chauffé (m²)	180m²
	Isolation de la paroi du local non chauffé donnant sur l'extérieur ou un autre local non chauffé	Non
	Surface des parois sur local non chauffé donnant sur des locaux chauffés (m²)	138m²
	Isolation de la paroi du local non chauffé donnant sur des locaux chauffés	Oui
Local non chauffé n°2	Type local non chauffé	Sous sols (maison individuelle)
	Surface des parois sur local non chauffé donnant sur l'extérieur ou un autre espace non chauffé (m²)	20m²
	Isolation de la paroi du local non chauffé donnant sur l'extérieur ou un autre local non chauffé	Non
	Surface des parois sur local non chauffé donnant sur des locaux chauffés (m²)	2,74m²
	Isolation de la paroi du local non chauffé donnant sur des locaux chauffés	Non
	Ponts thermiques	Coefficient Paroi vitrée n°1 / Mur n°1
	Linéique Paroi vitrée n°1	5,18 m
	Coefficient Paroi vitrée n°2 / Mur n°1	0

Ponts thermiques	Linéique Paroi vitrée n°2	5,18 m
	Coefficient Paroi vitrée n°3 / Mur n°1	0
	Linéique Paroi vitrée n°3	6,92 m
	Coefficient Paroi vitrée n°4 / Mur n°1	0
	Linéique Paroi vitrée n°4	6,92 m
	Coefficient Paroi vitrée n°5 / Mur n°1	0
	Linéique Paroi vitrée n°5	6,92 m
	Coefficient Paroi vitrée n°6 / Mur n°1	0
	Linéique Paroi vitrée n°6	3,4 m
	Coefficient Paroi vitrée n°7 / Mur n°1	0
	Linéique Paroi vitrée n°7	5,18 m
	Coefficient Paroi vitrée n°8 / Mur n°1	0
	Linéique Paroi vitrée n°8	2,94 m
	Coefficient Paroi vitrée n°9 / Mur n°1	0
	Linéique Paroi vitrée n°9	6,92 m
	Coefficient Porte n°1 / Mur n°1	0
	Linéique Porte n°1	6,92 m
	Coefficient Paroi vitrée n°10 / Mur n°1	0
	Linéique Paroi vitrée n°10	5,18 m
	Coefficient Paroi vitrée n°11 / Mur n°1	0
	Linéique Paroi vitrée n°11	3,4 m
	Coefficient Paroi vitrée n°12 / Mur n°1	0
	Linéique Paroi vitrée n°12	5,18 m
Coefficient Plancher bas n°1 / Mur n°1	0,71	
Linéique Plancher bas n°1	51 m	
Coefficient Refend / Mur n°1	0,82	
Linéique Refend	3 m	
Système		
Ventilation Installation n°1	Type de ventilation	Ventilation mécanique auto réglable « après 1982 »
	Type d'installation	Installation de chauffage avec insert ou poêle bois ou biomasse en appoint - année d'installation : 2018
	Type de chauffage	Générateur n°1 - 2018 - Central
	Energie	Electricité
	Type de générateur principal	Pompe à chaleur Air/Air
	Type de régulation	absente
	Type de distribution	
	Régulation sur générateur	Non
	Veilleuse	Non
	Emetteur n°1	Type d'émetteur
Surface habitable traitée par chaque équipement		138 m ²
Année d'installation des émetteurs		2018

Installation n°1	Type de chauffage	Générateur n°2 - 1982 - Divisé
	Energie	Bois
	Type de générateur appoint	Poele ou insert bois sans flamme verte
	Type de régulation	absente
ECS n°1	Type d'installation	Sans ECS solaire
	Energie	Electricité
	Type équipement	Ballon électrique
	Position de la production	En volume chauffé
	Isolation du réseau	réseau non isolé
	Volume de stockage	300 litres
	Veilleuse	Non
	Alimentation	Heure pleine / heure creuse
Climatisation	Type de climatisation	Climatiseur électrique
	Surface climatisée	138 m ²
ENR	Surface de capteurs photovoltaïques	25m ²

Explication personnalisées sur les éléments pouvant mener à des différences entre les consommations estimées et les consommations réelles :

Si nous prenons le cas d'une maison individuelle occupée par une famille de 3 personnes, la consommation de cette même maison ne sera pas la même si elle est occupée par une famille de 5 personnes. De plus, selon que l'hiver aura été rigoureux ou non, que la famille se chauffe à 20°C ou 22°C, les consommations du même bâtiment peuvent significativement fluctuer. Il est dès lors nécessaire dans l'établissement de ce diagnostic de s'affranchir du comportement des occupants afin d'avoir une information sur la qualité énergétique du bâtiment. C'est la raison pour laquelle l'établissement du DPE se fait principalement par une méthode de calcul des consommations conventionnelles qui s'appuie sur une utilisation standardisée du bâtiment pour des conditions climatiques moyennes du lieu. Aussi, le tableau des tarifs des énergies date du 15 août 2015.

Les principaux critères caractérisant la méthode conventionnelle sont les suivants :

- En présence d'un système de chauffage dans le bâtiment autre que les équipements mobiles et les cheminées à foyer ouvert, toute la surface habitable du logement est considérée chauffée en permanence pendant la période de chauffe.
- Les besoins de chauffage sont calculés sur la base de degrés heures moyens sur 30 ans par département. Les degrés heures sont égaux à la somme, pour toutes les heures de la saison de chauffage pendant 10 novembre 2012 JOURNAL OFFICIEL DE LA REPUBLIQUE FRANCAISE Texte 9 sur 101.. laquelle la température extérieure est inférieure à 18°C, de la différence entre 18°C et la température extérieure. Ils prennent en compte une inoccupation d'une semaine par an pendant la période de chauffe ainsi qu'un réduct de températures à 16°C pendant la nuit de 22 heures à 6 heures.
- Aux 18°C assurés par l'installation de chauffage, les apports internes (occupation, équipements électriques, éclairage, etc.) sont pris en compte à travers une contribution forfaitaire de 1°C permettant ainsi d'atteindre la consigne de 19°C.
- Le besoin d'ECS est forfaitisé selon la surface habitable du bâtiment et le département.

Ces caractéristiques de calcul conventionnel peuvent être responsables de différences importantes entre les consommations réelles facturées et celles calculées avec la méthode conventionnelle. En effet, tout écart entre les hypothèses du calcul conventionnel et le scénario réel d'utilisation du bâtiment entraîne des différences au niveau des consommations. De plus, certaines caractéristiques impactant les consommations du bâtiment ne sont connues que de façon limitée (par exemple : les rendements de chaudières qui dépendent de leur dimensionnement et de leur entretien, la qualité de mise en oeuvre du bâtiment, le renouvellement d'air dû à la ventilation, etc.).

Tableau récapitulatif de la méthode à utiliser pour la réalisation du DPE :

	Bâtiment à usage principale d'habitation						Bâtiment ou partie de bâtiment à usage principal autre que d'habitation
	DPE pour un immeuble ou une maison individuelle		Appartement avec système collectif de chauffage ou de production d'ECS sans comptage individuel quand un DPE a déjà été réalisé à l'immeuble	DPE non réalisé à l'immeuble			
				Appartement avec systèmes individuels de chauffage et de production d'ECS ou collectifs et équipés de comptages individuels		Appartement avec système collectif de chauffage ou de production d'ECS sans comptage individuel	
	Bâtiment construit avant 1948	Bâtiment construit après 1948	Bâtiment construit avant 1948	Bâtiment construit après 1948			
Calcul conventionnel		X		X			
Utilisation des factures	X		A partir du DPE à l'immeuble	X	X	X	

Pour plus d'informations : www.developpement-durable.gouv.fr rubrique performance énergétique ou www.ademe.fr



Etat de l'installation intérieure d'électricité

La présente mission consiste suivant l'arrêté du 28 septembre 2017 et l'arrêté du 4 avril 2011, à établir un état de l'installation électrique, en vue d'évaluer les risques pouvant porter atteinte à la sécurité des personnes. (Application des articles L.134-7, R134-10 et R134-11 du code de la construction et de l'habitation). En référence à la norme NFC 16-600. En aucun cas, il ne s'agit d'un contrôle de conformité de l'installation vis-à-vis de la réglementation en vigueur.

Ce constat est réalisé à l'occasion de la mise en vente du bien.

A DÉSIGNATION ET DESCRIPTION DU LOCAL D'HABITATION ET DE SES DÉPENDANCES

Localisation du local d'habitation et de ses dépendances

Commune : 40530 LABENNE
Adresse : 13 Allée de Picardie

Bâtiment : Sans objet
Numéro d'étage : Sans objet

Références cadastrales : Non communiqué
Numéro(s) de lot(s) le cas échéant : N.C
N.C

Désignation et situation du lot de (co)propriété

Type d'immeuble : Maison

Périmètre de repérage : Maison

Installation alimentée en électricité : Oui
Année de construction : En 1982
Année de l'installation : Non communiqué
Distributeur d'électricité : Non Communiqué

Parties du bien non visitées et justification (le cas échéant) :

NÉANT

B IDENTIFICATION DU DONNEUR D'ORDRE

Nom et prénom : Mme et Mr ROUBERT Colette
Maison_13 Allée de Picardie
Adresse : 13 Allée de Picardie 40530 LABENNE
Téléphone et adresse internet : colette.roubert@orange.fr
Qualité du client (sur déclaration de l'intéressé) : Propriétaire

Propriétaire de l'immeuble : Mme et Mr ROUBERT Colette
Adresse : 13 Allée de Picardie 40530 LABENNE

C IDENTIFICATION DE L'OPÉRATEUR AYANT RÉALISÉ L'INTERVENTION ET RÉDIGÉ LE RAPPORT

Nom et prénom : HEBERT DAMIEN
Le présent rapport est établi par une personne dont les compétences sont certifiées par ICERT - Parc d'Affaires, Espace Performance - Bât K - 35760 ST Grégoire le 20/03/2017 jusqu'au 19/03/2022.
(Certification de compétence CPDI 4303)



D RAPPEL DES LIMITES DU CHAMP DE RÉALISATION DE L'ÉTAT DE L'INSTALLATION INTÉRIEURE D'ÉLECTRICITÉ

L'état de l'installation intérieure d'électricité porte sur l'ensemble de l'installation intérieure d'électricité à basse tension des locaux à usage d'habitation située en aval de l'appareil général de commande et de protection de cette installation. Il ne concerne pas les matériels d'utilisation amovibles, ni les circuits internes des matériels d'utilisation fixes, destinés à être reliés à l'installation électrique fixe, ni les installations de production d'énergie électrique du générateur jusqu'au point d'injection au réseau public de distribution d'énergie ou au point de raccordement à l'installation intérieure, ni les circuits de téléphonie, de télévision, de réseau informatique, de vidéophonie, de centrale d'alarme, etc. lorsqu'ils sont alimentés sous une tension ≤ 50 V en courant alternatif et 120 V en courant continu.

L'intervention de l'opérateur réalisant l'état de l'installation intérieure d'électricité ne porte que sur les constituants visibles, visitables, de l'installation au moment du diagnostic. Elle s'effectue sans le démontage de l'installation électrique (hormis le démontage des capots des tableaux électriques lorsque cela est possible) ni destruction des isolants des câbles.

Des éléments dangereux de l'installation intérieure d'électricité peuvent ne pas être repérés, notamment :

- les parties de l'installation électrique non visibles (incorporées dans le gros œuvre ou le second œuvre ou masquées par du mobilier) ou nécessitant un démontage ou une détérioration pour pouvoir y accéder (boîtes de connexion, conduits, plinthes, goulottes, huisseries, éléments chauffants incorporés dans la maçonnerie, luminaires des piscines plus particulièrement) ;
- les parties non visibles ou non accessibles des tableaux électriques après démontage de leur capot ;
- inadéquation entre le courant assigné (calibre) des dispositifs de protection contre les surintensités et la section des conducteurs sur toute la longueur des circuits.;

Notre cabinet s'engage à retourner sur les lieux afin de compléter le constat aux parties d'immeubles non visitées ainsi que les points de contrôles non vérifiables, dès lors que les dispositions permettant un contrôle des zones concernées auront été prises par le propriétaire ou son mandataire.



E CONCLUSION RELATIVE À L'ÉVALUATION DES RISQUES POUVANT PORTER ATTEINTE À LA SÉCURITÉ DES PERSONNES

- L'installation intérieure d'électricité ne comporte aucune anomalie.
- L'installation intérieure d'électricité comporte une ou des anomalies.
- L'installation intérieure d'électricité comporte une ou des anomalies. Toutefois, l'opérateur a identifié que la (les) mesure(s) compensatoire(s) ont été mise(s) en place pour limiter le risque de choc électrique.

Anomalies avérées selon les domaines suivants :

- 1. Appareil général de commande et de protection et son accessibilité
- 2. Dispositif de protection différentiel à l'origine de l'installation / Prise de terre et installation de mise à la terre.
- 3. Dispositif de protection contre les surintensités adapté à la section des conducteurs, sur chaque circuit.
- 4. La liaison équipotentielle et installation électrique adaptées aux conditions particulières des locaux contenant une douche ou une baignoire.
- 5. Matériels électriques présentant des risques de contacts directs avec des éléments sous tension - Protection mécanique des conducteurs
- 6. Matériels électriques vétustes, inadaptés à l'usage

Installations particulières :

- P1 Appareils d'utilisation situés dans des parties communes et alimentés depuis la partie privative, l'installation électrique n'est pas mise en oeuvre correctement.
- P2 Appareils d'utilisation situés dans la partie privative et alimentés depuis les parties communes, l'installation électrique n'est pas mise en oeuvre correctement.
- P3 Piscine privée, ou bassin de fontaine, l'installation électrique n'est pas mise en oeuvre correctement.

Informations complémentaires:

- IC1 L'ensemble de l'installation électrique est protégé par au moins un dispositif différentiel à haute sensibilité ≤ 30 mA.
- IC2 L'ensemble des socles de prise de courant est de type obturateur
- IC3 L'ensemble des socles de prise de courant possède un puits de 15 mm



Domaines	Libellé et localisations des anomalies	Libellé des mesures compensatoires correctement mises en oeuvre	Correction d'anomalie, Cachet et tampon de l'entreprise
2.	Au moins un socle de prise de courant comporte une broche de terre non relié e à la terre. <i>Socle de prise de courant au niveau de l'entrée.</i>		
2.	La valeur de la résistance de la PRISE DE TERRE n'est pas adaptée au courant différentiel résiduel (sensibilité) du ou des dispositifs différentiels protégeant l'ensemble de l'installation électrique.		
3.	Le type d'au moins un FUSIBLE ou un DISJONCTEUR n'est plus autorisé (fusible à tabatière, à broches rechargeables, COUPE-CIRCUIT A FUSIBLE de type industriel, DISJONCTEUR réglable en courant protégeant des CIRCUITS terminaux). <i>Interrupteur au niveau du placard du dégagement</i>		
5.	L'installation électrique comporte au moins un dispositif de protection avec une partie active nue sous tension accessible. <i>Interrupteur au niveau du placard du dérangement</i>		



F AVERTISSEMENT PARTICULIER

Points de contrôle n'ayant pu être vérifiés :

Domaines	Points de contrôle	Commentaire
2.	La section du CONDUCTEUR de la LIAISON EQUIPOTENTIELLE principale est insuffisante.	Partie de l'installation non visible car incorporée dans le gros-œuvre ou le second-œuvre ou enterrée.
2.	Au moins une CONNEXION visible du CONDUCTEUR de la LIAISON EQUIPOTENTIELLE principale sur les ELEMENTS CONDUCTEURS n'assure pas un contact sûr et durable.	Partie de l'installation non visible car incorporée dans le gros-œuvre ou le second-œuvre ou enterrée.
2.	Il n'existe pas de CONDUCTEUR PRINCIPAL DE PROTECTION.	Partie de l'installation non visible car incorporée dans le gros-œuvre ou le second-œuvre ou enterrée.
2.	La section du CONDUCTEUR PRINCIPAL DE PROTECTION est insuffisante.	
2.	Au moins un CIRCUIT (n'alimentant pas des socles de prises de courant) n'est pas relié à la terre.	
2.	Alors que des socles de prise de courant ou des CIRCUITS de l'installation ne sont pas reliés à la terre (B.3.3.6 a1), a2 et a3), la MESURE COMPENSATOIRE suivante est correctement mise en oeuvre :: protection du (des) CIRCUIT (s) concerné (s) ou de l'ensemble de l'installation électrique par au moins un dispositif différentiel à haute sensibilité <= 30 mA.	
2.	Alors que des socles de prise de courant ou des CIRCUITS de l'installation ne sont pas reliés à la terre (B.3.3.6 a1), a2 et a3), la MESURE COMPENSATOIRE suivante est correctement mise en oeuvre :: protection du (des) CIRCUIT (s) concerné (s) ou de l'ensemble de l'installation électrique par au moins un dispositif différentiel à haute sensibilité <= 30 mA.	
4.	Locaux contenant une baignoire ou une douche : la section de la partie visible du CONDUCTEUR de LIAISON EQUIPOTENTIELLE supplémentaire est insuffisante.	Partie de l'installation non visible car incorporée dans le gros-œuvre ou le second-œuvre ou enterrée.
4.	Locaux contenant une baignoire ou une douche : au moins une CONNEXION du CONDUCTEUR de LIAISON EQUIPOTENTIELLE supplémentaire, à un élément conducteur et/ou une MASSE et/ou une broche de terre d'un socle de prise de courant n'assure un contact sûr et durable .	

Constations diverses :

Domaines	Points de contrôle	Commentaire
Constatacion diverse	installation ou partie d'installation consacrée à la production d'énergie électrique du générateur jusqu'au point d'injection : préciser le type de production (photovoltaïque, éolien, etc.)	Photovoltaïques

Commentaires:

Le logement étant occupé et meublé le jour de l'investigation, il n'est pas exclu que des équipements ou matériels (ex: prise de courant derrière le mobilier...) n'aient pu être contrôlés du fait de leur non visibilité ou accessibilité



G CONCLUSION RELATIVE À L'ÉVALUATION DES RISQUES RELEVANT DU DEVOIR DE CONSEIL DE PROFESSIONNEL

L'installation intérieure d'électricité comporte une ou des anomalies, il est conseillé de faire réaliser, par un installateur électricien qualifié, les travaux permettant de lever au moins les anomalies relevées.

Certains points de contrôles n'ont pu être effectués. De ce fait la responsabilité du propriétaire reste pleinement engagée en cas d'accident ou d'incident ayant pour origine une défaillance de toute ou partie de l'installation n'ayant pu être contrôlée.



H EXPLICATIONS DÉTAILLÉES RELATIVES AUX RISQUES ENCOURUS

Objectif des dispositions et risques encourus

Appareil général de commande et de protection : Cet appareil, accessible à l'intérieur du logement, permet d'interrompre, en cas d'urgence, en un lieu unique, connu et accessible, la totalité de la fourniture de l'alimentation électrique. Son absence, son inaccessibilité ou un appareil inadapté ne permet pas d'assurer cette fonction de coupure en cas de danger (risque d'électrisation, voire d'électrocution), d'incendie ou d'intervention sur l'installation électrique.

Protection différentielle à l'origine de l'installation : Ce dispositif permet de protéger les personnes contre les risques de choc électrique lors d'un défaut d'isolement sur un matériel électrique. Son absence ou son mauvais fonctionnement peut être la cause d'une électrisation, voire d'une électrocution.

Prise de terre et installation de mise à la terre : Ces éléments permettent, lors d'un défaut d'isolement sur un matériel électrique, de dévier à la terre le courant de défaut dangereux qui en résulte. L'absence de ces éléments ou leur inexistence partielle peut être la cause d'une électrisation, voire d'une électrocution.

Protection contre les surintensités : Les disjoncteurs divisionnaires ou coupe-circuits à cartouche fusible, à l'origine de chaque circuit, permettent de protéger les conducteurs et câbles électriques contre les échauffements anormaux dus aux surcharges ou courts-circuits. L'absence de ces dispositifs de protection ou leur calibre trop élevé peut être à l'origine d'incendies.

Liaison équipotentielle dans les locaux contenant une baignoire ou une douche : Elle permet d'éviter, lors d'un défaut, que le corps humain ne soit traversé par un courant électrique dangereux. Son absence privilégie, en cas de défaut, l'écoulement du courant électrique par le corps humain, ce qui peut être la cause d'une électrisation, voire d'une électrocution.

Règles liées aux zones dans les locaux contenant une baignoire ou une douche : Les règles de mise en œuvre de l'installation électrique à l'intérieur de tels locaux permettent de limiter le risque de chocs électriques, du fait de la réduction de la résistance électrique du corps humain lorsque celui-ci est mouillé ou immergé. Le non-respect de celles-ci peut être la cause d'une électrisation, voire d'une électrocution.

Matériels électriques présentant des risques de contact direct : Les matériels électriques dont des parties nues sous tension sont accessibles (matériels électriques anciens, fils électriques dénudés, bornes de connexion non placées dans une boîte équipée d'un couvercle, matériels électriques cassés...) présentent d'importants risques d'électrisation, voire d'électrocution.

Matériels électriques vétustes ou inadaptés à l'usage : Ces matériels électriques, lorsqu'ils sont trop anciens, n'assurent pas une protection satisfaisante contre l'accès aux parties nues sous tension ou ne possèdent plus un niveau d'isolement suffisant. Lorsqu'ils ne sont pas adaptés à l'usage que l'on veut en faire, ils deviennent très dangereux lors de leur utilisation. Dans les deux cas, ces matériels présentent d'importants risques d'électrisation, voire d'électrocution.

Appareils d'utilisation situés dans des parties communes et alimentés depuis les parties privatives : Lorsque l'installation électrique issue de la partie privative n'est pas mise en œuvre correctement, le contact d'une personne avec la masse d'un matériel électrique en défaut ou une partie active sous tension peut être la cause d'électrisation, voire d'électrocution.

Piscine privée ou bassin de fontaine : Les règles de mise en œuvre de l'installation électrique et des équipements associés à la piscine ou au bassin de fontaine permettent de limiter le risque de chocs électriques, du fait de la réduction de la résistance électrique du corps humain lorsque celui-ci est mouillé ou immergé. Le non-respect de celles-ci peut être la cause d'une électrisation, voire d'une électrocution.

Informations complémentaires :

Objectif des dispositions et risques encourus

Dispositif(s) différentiel(s) à haute sensibilité protégeant l'ensemble de l'installation électrique : L'objectif est d'assurer rapidement la coupure du courant de l'installation électrique ou du circuit concerné, dès l'apparition d'un courant de défaut même de faible valeur. C'est le cas notamment lors de la défaillance occasionnelle (telle que l'usure normale ou anormale des matériels, l'imprudence ou le défaut d'entretien, la rupture du conducteur de mise à la terre d'un matériel électrique) des mesures classiques de protection contre les risques d'électrisation, voire d'électrocution.

Socles de prise de courant de type à obturateurs : Socles de prise de courant de type à obturateurs : l'objectif est d'éviter l'introduction, en particulier par un enfant, d'un objet dans une alvéole d'un socle de prise de courant sous tension pouvant entraîner des brûlures graves et/ou l'électrisation, voire l'électrocution.

Socles de prise de courant de type à puits : La présence d'un puits au niveau d'un socle de prise de courant évite le risque d'électrisation, voire d'électrocution, au moment de l'introduction des fiche mâles non isolées d'un cordon d'alimentation.



Le présent diagnostic est valable pour une durée de 3 ans en cas de vente.
Date de visite et d'établissement de l'état :
Visite effectuée à : LABENNE
Le : 14/01/2021

Signature de l'opérateur :

Cachet de l'entreprise :

SARL AC ENVIRONNEMENT
64 Rue Clément Ader
42153 RIORGES
Tél. 08 00 40 01 00 - Fax 08 25 80 09 54
Siren 441355914



La valeur de la résistance de la PRISE DE TERRE n'est pas adaptée au courant différentiel résiduel (sensibilité) du ou des dispositifs différentiels protégeant l'ensemble de l'installation électrique.

WIN_20210114_10_45_49_Pro



Au moins un socle de prise de courant comporte une broche de terre non relié e à la terre.

WIN_20210114_10_54_53_Pro



Le type d'au moins un FUSIBLE ou un DISJONCTEUR n'est plus autorisé (fusible à tabatière, à broches rechargeables, COUPE-CIRCUIT A FUSIBLE de type industriel, DISJONCTEUR réglable en courant protégeant des CIRCUITS terminaux).

WIN_20210114_10_55_12_Pro



L'installation électrique comporte au moins un dispositif de protection avec une partie active nue sous tension accessible.

WIN_20210114_10_55_12_Pro

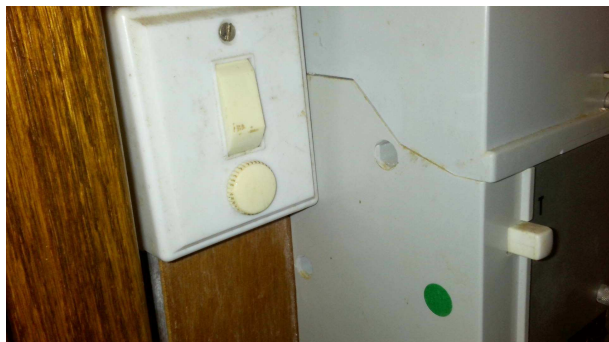

Etat des Risques et Pollutions

En application des articles L125-5 à 7 et R125-26 du code de l'environnement.

Référence : 002R4004513

Date de réalisation : 15 janvier 2021 (Valable 6 mois)

Selon les informations mises à disposition par arrêté préfectoral :

N° DDTM/SAR/BRD-2019-1226 du 11 septembre 2019.

REFERENCES DU BIEN

Adresse du bien

13 Allée de Picardie

40530 Labenne

Partie 1

Mme et Mr ROUBERT Colette

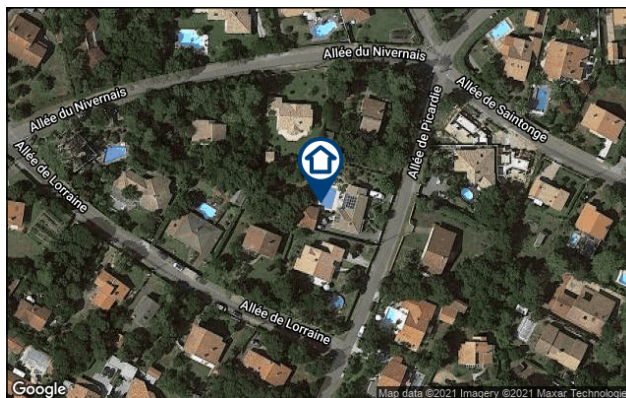

SYNTHESE

A ce jour, la commune est soumise à l'obligation d'Information Acquéreur Locataire (IAL). Une déclaration de sinistre indemnisé est nécessaire.

Votre commune				Votre immeuble		
Type	Nature du risque	Etat de la procédure	Date	Concerné	Travaux	Réf.
Aucune procédure en vigueur sur la commune				-	-	-
Zonage de sismicité : 3 - Modérée*				oui	-	-
Zonage du potentiel radon : 1 - Faible**				non	-	-

* Zonage sismique de la France d'après l'annexe des articles R563-1 à 8 du Code de l'Environnement modifiés par les Décrets n°2010-1254 et n°2010-1255 du 22 octobre 2010 ainsi que par l'Arrêté du 22 octobre 2010 (nouvelles règles de construction parasismique - EUROCODE 8).

** Situation de l'immeuble au regard des zones à potentiel radon du territoire français définies à l'article R.1333-29 du code de la santé publique modifié par le Décret n°2018-434 du 4 juin 2018, délimitées par l'Arrêté interministériel du 27 juin 2018.

Informations complémentaires	Zone
Zonage du retrait-gonflement des argiles	Aléa Résiduel (0)
Plan d'Exposition au Bruit*	Non concerné

* Information cartographique consultable en mairie et en ligne à l'adresse suivante : <https://www.geoportail.gouv.fr/donnees/plan-dexposition-au-bruit-peb>

SOMMAIRE

Synthèse.....	1
Imprimé officiel.....	3
Déclaration de sinistres indemnisés.....	4
Prescriptions de travaux, Documents de référence, Conclusions.....	5
Annexes.....	6

Etat des Risques et Pollutions

aléas naturels, miniers ou technologiques, sismicité, potentiel radon et pollution des sols

en application des articles L.125-5 à 7, R.125-26, R.563-4 et D.563-8-1 du Code de l'environnement et de l'article L.174-5 du nouveau Code minier

1. Cet état, relatif aux obligations, interdictions, servitudes et prescriptions définies vis-à-vis des risques naturels, miniers ou technologiques concernant l'immeuble, est établi sur la base des informations mises à disposition par arrêté préfectoral

n° **DDTM/SAR/BRD-2019-1226** du **11/09/2019**

Situation du bien immobilier (bâti ou non bâti)

Document réalisé le : 15/01/2021

2. Adresse

13 Allée de Picardie

40530 Labenne

3. Situation de l'immeuble au regard de plans de prévention des risques naturels [PPRn]

L'immeuble est situé dans le périmètre d'un PPRn

prescrit

oui

non

L'immeuble est situé dans le périmètre d'un PPRn

appliqué par anticipation

oui

non

L'immeuble est situé dans le périmètre d'un PPRn

approuvé

oui

non

Les risques naturels pris en compte sont liés à :

(les risques grisés ne font pas l'objet d'une procédure PPR sur la commune)

Inondation Crue torrentielle Remontée de nappe Submersion marine Avalanche
 Mouvement de terrain Mvt terrain-Sécheresse Séisme Cyclone Eruption volcanique
 Feu de forêt autre

L'immeuble est concerné par des prescriptions de travaux dans le règlement du ou des PPRn

oui

non

si oui, les travaux prescrits par le règlement du PPR naturel ont été réalisés

oui

non

4. Situation de l'immeuble au regard de plans de prévention des risques miniers [PPRm]

L'immeuble est situé dans le périmètre d'un PPRm

prescrit

oui

non

L'immeuble est situé dans le périmètre d'un PPRm

appliqué par anticipation

oui

non

L'immeuble est situé dans le périmètre d'un PPRm

approuvé

oui

non

Les risques miniers pris en compte sont liés à :

(les risques grisés ne font pas l'objet d'une procédure PPR sur la commune)

Risque miniers Affaissement Effondrement Tassement Emission de gaz
 Pollution des sols Pollution des eaux autre

L'immeuble est concerné par des prescriptions de travaux dans le règlement du ou des PPRm

oui

non

si oui, les travaux prescrits par le règlement du PPR miniers ont été réalisés

oui

non

5. Situation de l'immeuble au regard de plans de prévention des risques technologiques [PPRt]

L'immeuble est situé dans le périmètre d'un PPRt

approuvé

oui

non

L'immeuble est situé dans le périmètre d'un PPRt

prescrit

oui

non

Les risques technologiques pris en compte sont liés à :

(les risques grisés ne font pas l'objet d'une procédure PPR sur la commune)

Risque Industriel Effet thermique Effet de surpression Effet toxique Projection

L'immeuble est situé en secteur d'expropriation ou de délaissement

oui

non

L'immeuble est situé en zone de prescription

oui

non

Si la transaction concerne un logement, les travaux prescrits ont été réalisés

oui

non

Si la transaction ne concerne pas un logement, l'information sur le type de risques auxquels l'immeuble

oui

non

est exposé ainsi que leur gravité, probabilité et cinétique, est jointe à l'acte de vente ou au contrat de location

6. Situation de l'immeuble au regard du zonage réglementaire pour la prise en compte de la sismicité

en application des articles R.563-4 et D.563-8-1 du code de l'environnement modifiés par l'Arrêté et les Décrets n°2010-1254 / 2010-1255 du 22 octobre 2010.

L'immeuble est situé dans une commune de sismicité :

Forte Moyenne Modérée Faible Très faible
 zone 5 zone 4 zone 3 zone 2 zone 1

7. Situation de l'immeuble au regard du zonage réglementaire pour la prise en compte du potentiel radon

en application des articles R125-23 du code de l'environnement et R1333-29 du code de la santé publique, modifiés par le Décret n°2018-434 du 4 juin 2018

L'immeuble se situe dans une Zone à Potentiel Radon :

Significatif Faible avec facteur de transfert Faible
 zone 3 zone 2 zone 1

8. Information relative aux sinistres indemnisés par l'assurance suite à une catastrophe naturelle

L'information est mentionnée dans l'acte authentique constatant la réalisation de la vente

oui

non

9. Situation de l'immeuble au regard de la pollution des sols

L'immeuble est situé dans un Secteur d'Information sur les Sols (SIS)

oui

non

Aucun SIS ne concerne cette commune à ce jour

Parties concernées

Partie 1

Mme et Mr ROUBERT Colette

à le

Partie 2

à le

Attention ! S'ils n'impliquent pas d'obligation ou d'interdiction réglementaire particulière, les aléas connus ou prévisibles qui peuvent être signalés dans les divers documents d'information préventive et concerner le bien immobilier, ne sont pas mentionnés par cet état.

Déclaration de sinistres indemnisés

en application des articles L 125-5 et R125-26 du Code de l'environnement

Si, à votre connaissance, l'immeuble a fait l'objet d'une indemnisation suite à des dommages consécutifs à des événements ayant eu pour conséquence la publication d'un arrêté de catastrophe naturelle, cochez ci-dessous la case correspondante dans la colonne "Indemnisé".

Arrêtés CATNAT sur la commune

Risque	Début	Fin	JO	Indemnisé
Par remontées de nappes phréatiques	28/01/2014	04/02/2014	08/10/2015	<input type="checkbox"/>
Par une crue (débordement de cours d'eau) - Par ruissellement et coulée de boue Par submersion marine	24/01/2009	27/01/2009	29/01/2009	<input type="checkbox"/>
Par une crue (débordement de cours d'eau) - Par ruissellement et coulée de boue Mouvement de terrain	25/12/1999	29/12/1999	30/12/1999	<input type="checkbox"/>
Par une crue (débordement de cours d'eau) - Par ruissellement et coulée de boue	31/05/1992	31/05/1992	18/11/1992	<input type="checkbox"/>
Par une crue (débordement de cours d'eau) - Par ruissellement et coulée de boue	17/06/1988	17/06/1988	14/09/1988	<input type="checkbox"/>
Par une crue (débordement de cours d'eau) - Par ruissellement et coulée de boue	27/08/1983	02/09/1983	18/11/1983	<input type="checkbox"/>

Pour en savoir plus, chacun peut consulter en préfecture ou en mairie, le dossier départemental sur les risques majeurs, le document d'information communal sur les risques majeurs et, sur internet, le portail dédié à la prévention des risques majeurs : www.prim.net

Préfecture : Mont-de-Marsan - Landes
Commune : Labenne

Adresse de l'immeuble :
13 Allée de Picardie
40530 Labenne
France

Etabli le : _____

Partie 1 : _____

Mme et Mr ROUBERT Colette

Partie 2 : _____

Prescriptions de travaux

Aucune

Documents de référence

Aucun

Conclusions

L'Etat des Risques en date du 15/01/2021 fait apparaître que la commune dans laquelle se trouve le bien fait l'objet d'un arrêté préfectoral n°DDTM/SAR/BRD-2019-1226 en date du 11/09/2019 en matière d'obligation d'Information Acquéreur Locataire sur les Risques Naturels, Miniers et Technologiques.

Selon les informations mises à disposition dans le Dossier Communal d'Information, le BIEN est ainsi concerné par :

- Le risque sismique (niveau 3, sismicité Modérée) et par la réglementation de construction parasismique EUROCODE 8

Sommaire des annexes

> Arrêté Préfectoral départemental n° DDTM/SAR/BRD-2019-1226 du 11 septembre 2019

> Cartographie :

- Cartographie réglementaire de la sismicité

A titre indicatif, ces pièces sont jointes au présent rapport.



PRÉFET DES LANDES

Direction Départementale des Territoires et de la Mer

Service Aménagement et Risques

Bureau Risques et Défense

Arrêté n° DDTM/SAR/BRD 2019-1226

RELATIF A L'INFORMATION DES ACQUEREURS ET DES LOCATAIRES DE BIENS IMMOBILIERS SUR LES RISQUES NATURELS ET TECHNOLOGIQUES MAJEURS

DANS LE DEPARTEMENT DES LANDES

Le préfet,

Officier de la Légion d'honneur
Officier de l'ordre national du Mérite

Vu le code général des collectivités territoriales ;

Vu le code de l'environnement, notamment les articles L 125-5 et R125-23 à R 125-27 ;

Vu le code la construction et de l'habitation, notamment ses articles L.271-4 et L.271-5 ;

Vu le décret n° 2010-1254 du 22 octobre 2010 relatif à la prévention des risques ;

Vu le décret n° 2004-374 du 29 avril 2004 modifié, relatif aux pouvoirs des préfets, à l'organisation et à l'action des services de l'Etat dans les régions et départements ;

Vu le décret du 19 décembre 2018 nommant M. Frédéric VEAUX, préfet des Landes ;

Vu le décret n° 2010-1255 du 22 octobre 2010 portant délimitation des zones de sismicité du territoire français ;

Vu le décret n° 2015-1353 du 26 octobre 2015 relatif aux articles L.125-6 et L.125-7 du code de l'environnement précisant les modalités de mise en œuvre des secteurs d'information sur les sols (SIS) ;

Vu l'arrêté du 27 juin 2018 portant délimitation des zones à potentiel radon du territoire français en application de l'article L. 1333-22 du code de la santé publique créé par l'ordonnance n° 2016-128 du 10 février 2016 – art 38 ;

Vu l'arrêté préfectoral n° DDTM/SAR/BPRD 2018-101 du 20 mars 2018 relatif à l'information des acquéreurs et des locataires de biens immobiliers sur les risques naturels et technologiques dans le département des Landes ;

SUR PROPOSITION du directeur départemental des territoires et de la mer,

DDTM des Landes – 351, boulevard St Médard – BP369 - 40012 Mont de Marsan cedex
Tél. 05.58.51.30.00 – Fax. 05.58.51.30.10 adresse internet :www.landes.gouv.fr

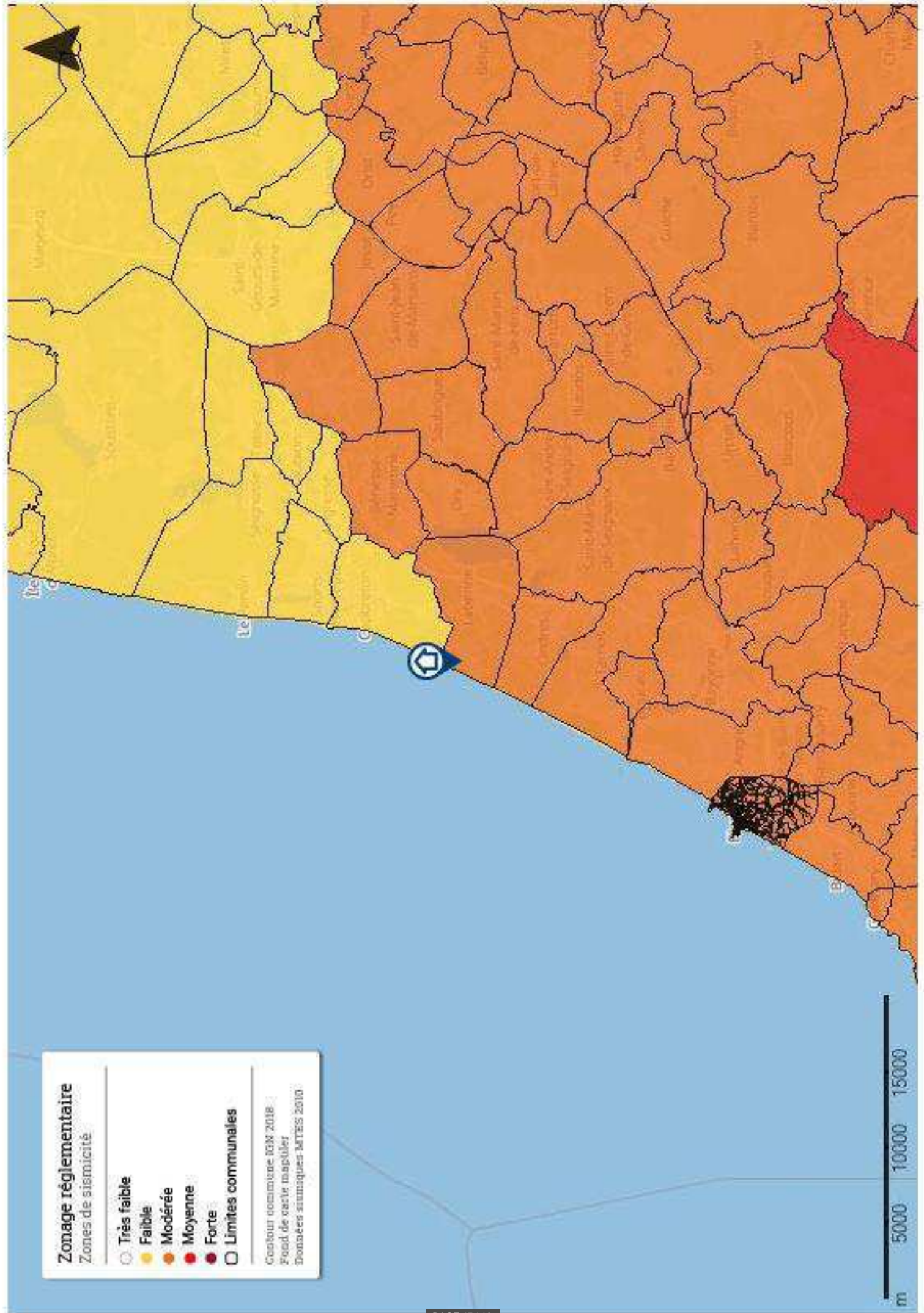

Zonage réglementaire

Zones de sismicité

- Très faible
- Faible
- Modérée
- Moyenne
- Forte
- Limites communales

Contour communal IGN 2018
 Fond de carte mapplifier
 Données sismiques MTEIS 2010



Etat du bâtiment relatif à la présence de termites

Diagnostic réalisé conformément au code de la construction et de l'habitation, articles L133-4 à L133-6, articles R133-1 à R133-8, arrêté du 7 mars 2012 modifiant l'arrêté du 29 mars 2007 définissant le modèle et la méthode de réalisation de l'état du bâtiment relatif à la présence de termites, la norme NFP 03-201 de février 2016.



SOMMAIRE

A - Renseignements administratifs

- A-1 - Désignation du ou des bien(s)
- A-2 - Désignation du client
- A-3 - Mission
- A-4 - Opérateur du diagnostic

B - Conclusion(s)

- B-1 - Catégorie de termites en cause
- B-2 - Identification des ouvrages, parties d'ouvrage ou éléments n'ayant pu être visités et justification
- B-3 - Volumes non visités et justification
- B-4 - Constatations diverses
- B-5 - Identification du ou des bâtiments et des parties de bâtiment visitées et résultats du diagnostic (identification des éléments infestés par les termites ou ayant été infestés et ceux qui ne le sont pas)

C - Moyens d'investigation

D - Cadre juridique d'intervention

E - Mission

F - Conseil de bon usage

G - Catégorie de termites en cause

H - Reportage photographique

I - Contrat de mission

J - Plan(s)

K - Annexes : Reportage photo, Certifications, attestation sur l'honneur, assurance

PRÉSENCE D'INDICES D'INFESTATION DE TERMITES AU NIVEAU DU BATI

Non

Les indices d'infestations de termites aux abords du (des) bâtiment(s) sont listés dans le paragraphe B4 du présent rapport.

PRÉSENCE DE BATIMENT(S)/PARTIE(S) DE BATIMENT ET/OU D'OUVRAGE(S)/PARTIES D'OUVRAGE(S) NON VISITÉES

Oui

Le présent rapport ne peut être reproduit que dans son intégralité

A - RENSEIGNEMENTS ADMINISTRATIFS

A-1 DÉSIGNATION DU (OU DES) BIEN(S)

Adresse du bien : ...

13 Allée de Picardie 40530 LABENNE

Bâtiment : Sans objet
Étage : Sans objet
Références cadastrales : Non communiqué
N° de lot : Sans objet
Désignation : Maison

Présence d'un accompagnateur: Donneur d'ordre
Nombre de niveaux (y compris vide sanitaires, combles...): 2
Mitoyenneté: Non
Interface avec le sol: Oui
Occupation des locaux: Oui
Bien meublé: Oui

Informations collectées auprès du donneur d'ordre :

Traitements antérieurs contre les termites: Non
Présence de termites dans le bâtiment préalablement repérée: Non communiqué
Fourniture de la notice technique relatif à l'article R 112-4 du CCH si date du dépôt de la demande de permis de construire ou date d'engagement des travaux postérieure au 01/11/2006: Sans objet
Si copropriété règlement de copropriété présenté: Non
Plans fournis: Non

Le bien est situé dans une zone à risque délimitée par un arrêté préfectoral en application de l'article L 133-5 du CCH précisant les zones contaminées ou susceptibles de l'être à court terme.

A-2 DESIGNATION DU CLIENT

Propriétaire :

Mme et Mr ROUBERT Colette
13 Allée de Picardie
40530 LABENNE

Donneur d'ordre :

Mme et Mr ROUBERT
13 Allée de Picardie
40530 LABENNE

Ref donneur d'ordre : Maison_13 Allée de Picardie

A-3 MISSION

Date de la mission : 14/01/2021
Référence mission : 002R4004513
Référence mandataire : Maison_13 Allée de Picardie
Heure arrivée : 09:33
Heure départ : 11:17

A-4 OPERATEUR DU DIAGNOSTIC

Nom prénom : HEBERT DAMIEN
Certification n° : CPDI 4303
Certifié le : 29/06/2017
Certifié par : ICERT - Parc d'Affaires, Espace
Performance – Bât K - 35760 ST
Grégoire

Contrat d'assurance : HDI Global SE 76208471-30015

Signature :



B - CONCLUSIONS

B-1 CATEGORIE DE TERMITES EN CAUSE

Absence d'indice

Les indices d'infestations de termites aux abords du (des) bâtiment(s) sont listés dans le paragraphe B4 du présent rapport.

B-2 IDENTIFICATION DES OUVRAGES, PARTIES D'OUVRAGES ET/OU ÉLÉMENTS N'AYANT PU ÊTRE EXAMINÉS ET JUSTIFICATION

	Volume, ouvrages, parties d'ouvrage	Motif de non visite
Général	Les éléments cachés (plafonds, murs, sols) par du mobilier, des revêtements de décoration de type moquette, PVC, lambris, panneaux de bois, isolation cloison ou tout autre matériau pouvant masquer un élément, n'ont pu être examinés par manque d'accessibilité.	
Général	Les parties d'ouvrages et éléments inclus dans la structure du bâtiment, les éléments coffrés ou les sous faces de plancher n'ont pu être contrôlés, notre mission n'autorisant pas de démontage ou de destruction.	
Général	La face des bois des structures, des plinthes, des lambris et des menuiseries en contact avec la maçonnerie ne sont pas accessible	
Général	Habitation et annexes encombrée ne rendant pas possible l'investigation, (Nous suggérons un examen complémentaire après avoir enlevé les encombrants).	

Conformément à la réglementation nous restons à disposition du donneur d'ordre pour mener les investigations complémentaires éventuelles.

B-3 IDENTIFICATION DU (DES) BATIMENT(S) ET/OU PARTIE(S) DE BATIMENT NON VISITÉS ET JUSTIFICATION

	Volume	Motif de non visite
	Néant	Néant

Conformément à la réglementation nous restons à disposition du donneur d'ordre pour mener les investigations complémentaires éventuelles.

B-4 CONSTATATIONS DIVERSES

Constatations diverses détaillées:

Dégradation dû à un champignon de pourriture au niveau du bardage bois de l'abris. (Vol 17 (Abris))

Nous conseillons aux intéressés de se rapprocher d'un homme de l'art. (Général)

Stocks de bois non contrôlé sur sa totalité, aux vues d'une quantité trop importante. (Vol 18 (Abris à bois))

Ouvrage extérieur:

Abords immédiats du/des bâtiment(s)	Ouvrages, parties d'ouvrages et éléments examinés	Résultats du diagnostic d'infestation au jour de la visite
Vol 16 (Terrain)	Extérieur : Végétaux (Abords immédiats)	Absence d'indices d'infestation de termites.

B-5 IDENTIFICATION DES BATIMENTS ET PARTIES DU BATIMENT VISITEES ET RESULTATS DU DIAGNOSTIC (identification des éléments infestés par les termites ou ayant été infestés et ceux qui ne le sont pas).

Bâtiments et parties de bâtiments visités	Ouvrages, parties d'ouvrages et éléments examinés	Résultats du diagnostic d'infestation au jour de la visite
Vol 1 (Chambre 1)	Menuiserie : Fenêtre (Fenêtre bois)	Absence d'indices d'infestation de termites.
Vol 1 (Chambre 1)	Menuiserie : Porte (Dormant porte bois)	Absence d'indices d'infestation de termites.
Vol 1 (Chambre 1)	Parois : Mur (Plâtre + Papier peint)	Absence d'indices d'infestation de termites.
Vol 1 (Chambre 1)	Parois : Mur (Plinthes bois)	Absence d'indices d'infestation de termites.
Vol 1 (Chambre 1)	Plancher : Plancher bas (Parquet flottant)	Absence d'indices d'infestation de termites.
Vol 1 (Chambre 1)	Plancher : Plancher Haut (Plâtre peint)	Absence d'indices d'infestation de termites.
Vol 10 (Chambre 3)	Menuiserie : Fenêtre (Fenêtre bois)	Absence d'indices d'infestation de termites.
Vol 10 (Chambre 3)	Menuiserie : Porte (Dormant porte bois)	Absence d'indices d'infestation de termites.
Vol 10 (Chambre 3)	Parois : Mur (Plâtre + Papier peint)	Absence d'indices d'infestation de termites.
Vol 10 (Chambre 3)	Parois : Mur (Plinthes bois)	Absence d'indices d'infestation de termites.
Vol 10 (Chambre 3)	Plancher : Plancher bas (Parquet flottant)	Absence d'indices d'infestation de termites.
Vol 10 (Chambre 3)	Plancher : Plancher Haut (Plâtre peint)	Absence d'indices d'infestation de termites.
Vol 11 (Salle de bain/W.C)	Menuiserie : Fenêtre (Fenêtre bois)	Absence d'indices d'infestation de termites.
Vol 11 (Salle de bain/W.C)	Menuiserie : Porte (Dormant porte bois)	Absence d'indices d'infestation de termites.
Vol 11 (Salle de bain/W.C)	Parois : Mur (Faïence)	Absence d'indices d'infestation de termites.
Vol 11 (Salle de bain/W.C)	Plancher : Plancher bas (Carrelage)	Absence d'indices d'infestation de termites.
Vol 11 (Salle de bain/W.C)	Plancher : Plancher Haut (Plâtre peint)	Absence d'indices d'infestation de termites.
Vol 12 (Cave)	Parois : Mur (Béton)	Absence d'indices d'infestation de termites.
Vol 12 (Cave)	Plancher : Plancher bas (Béton)	Absence d'indices d'infestation de termites.
Vol 12 (Cave)	Plancher : Plancher Haut (Béton)	Absence d'indices d'infestation de termites.
Vol 13 (Garage)	Charpente : Charpente traditionnelle (Eléments de charpente apparents)	Absence d'indices d'infestation de termites.
Vol 13 (Garage)	Menuiserie : Porte (Dormant porte bois)	Absence d'indices d'infestation de termites.

Vol 13 (Garage)	Menuiserie : <i>Porte</i> (Porte garage métal)	Absence d'indices d'infestation de termites.
Vol 13 (Garage)	Parois : <i>Mur</i> (Enduit)	Absence d'indices d'infestation de termites.
Vol 13 (Garage)	Plancher : <i>Plancher bas</i> (Carrelage)	Absence d'indices d'infestation de termites.
Vol 13 (Garage)	Plancher : <i>Plancher Haut</i> (Lambris)	Absence d'indices d'infestation de termites.
Vol 14 (Atelier)	Menuiserie : <i>Fenêtre</i> (Fenêtre bois)	Absence d'indices d'infestation de termites.
Vol 14 (Atelier)	Menuiserie : <i>Porte</i> (Dormant porte bois)	Absence d'indices d'infestation de termites.
Vol 14 (Atelier)	Parois : <i>Mur</i> (Enduit)	Absence d'indices d'infestation de termites.
Vol 14 (Atelier)	Plancher : <i>Plancher bas</i> (Carrelage)	Absence d'indices d'infestation de termites.
Vol 14 (Atelier)	Plancher : <i>Plancher Haut</i> (Plancher bois, Solives bois)	Absence d'indices d'infestation de termites.
Vol 15 (Salle d'eau/w.c 2)	Menuiserie : <i>Fenêtre</i> (Fenêtre bois)	Absence d'indices d'infestation de termites.
Vol 15 (Salle d'eau/w.c 2)	Menuiserie : <i>Porte</i> (Dormant porte bois)	Absence d'indices d'infestation de termites.
Vol 15 (Salle d'eau/w.c 2)	Parois : <i>Mur</i> (Faïence)	Absence d'indices d'infestation de termites.
Vol 15 (Salle d'eau/w.c 2)	Plancher : <i>Plancher bas</i> (Carrelage)	Absence d'indices d'infestation de termites.
Vol 15 (Salle d'eau/w.c 2)	Plancher : <i>Plancher Haut</i> (Plancher bois, Solives bois)	Absence d'indices d'infestation de termites.
Vol 17 (Abris)	Menuiserie : <i>Porte</i> (Dormant porte bois)	Absence d'indices d'infestation de termites.
Vol 17 (Abris)	Parois : <i>Mur</i> (Bardage bois)	Absence d'indices d'infestation de termites.
Vol 17 (Abris)	Plancher : <i>Plancher bas</i> (Béton)	Absence d'indices d'infestation de termites.
Vol 17 (Abris)	Plancher : <i>Plancher Haut</i> (Panneaux bois)	Absence d'indices d'infestation de termites.
Vol 18 (Abris à bois)	Parois : <i>Mur</i> (Bardage bois)	Absence d'indices d'infestation de termites.
Vol 18 (Abris à bois)	Plancher : <i>Plancher bas</i> (Terre battue)	Absence d'indices d'infestation de termites.
Vol 18 (Abris à bois)	Plancher : <i>Plancher Haut</i> (Panneaux bois)	Absence d'indices d'infestation de termites.
Vol 19 (Auvent)	Parois : <i>Mur</i> (Enduit)	Absence d'indices d'infestation de termites.
Vol 19 (Auvent)	Parois : <i>Mur</i> (Poteaux bois)	Absence d'indices d'infestation de termites.
Vol 19 (Auvent)	Plancher : <i>Plancher bas</i> (Carrelage)	Absence d'indices d'infestation de termites.
Vol 19 (Auvent)	Plancher : <i>Plancher Haut</i> (Lambris)	Absence d'indices d'infestation de termites.

Vol 2 (Séjour)	Menuiserie : <i>Fenêtre</i> (Fenêtre bois)	Absence d'indices d'infestation de termites.
Vol 2 (Séjour)	Menuiserie : <i>Porte</i> (Dormant porte bois)	Absence d'indices d'infestation de termites.
Vol 2 (Séjour)	Parois : <i>Mur</i> (Plâtre + Papier peint)	Absence d'indices d'infestation de termites.
Vol 2 (Séjour)	Parois : <i>Mur</i> (Plinthes carrelage)	Absence d'indices d'infestation de termites.
Vol 2 (Séjour)	Plancher : <i>Plancher bas</i> (Carrelage)	Absence d'indices d'infestation de termites.
Vol 2 (Séjour)	Plancher : <i>Plancher Haut</i> (Plâtre peint)	Absence d'indices d'infestation de termites.
Vol 20 (Comble perdus)	Charpente : <i>Charpente industrielle</i> (Eléments de charpente bois)	Absence d'indices d'infestation de termites.
Vol 20 (Comble perdus)	Parois : <i>Mur</i> (Béton)	Absence d'indices d'infestation de termites.
Vol 20 (Comble perdus)	Plancher : <i>Plancher bas</i> (Isolant)	Absence d'indices d'infestation de termites.
Vol 20 (Comble perdus)	Plancher : <i>Plancher Haut</i> (Tuiles)	Absence d'indices d'infestation de termites.
Vol 3 (Entrée)	Menuiserie : <i>Porte</i> (Dormant porte bois)	Absence d'indices d'infestation de termites.
Vol 3 (Entrée)	Parois : <i>Mur</i> (Plâtre + Papier peint)	Absence d'indices d'infestation de termites.
Vol 3 (Entrée)	Parois : <i>Mur</i> (Plinthes carrelage)	Absence d'indices d'infestation de termites.
Vol 3 (Entrée)	Plancher : <i>Plancher bas</i> (Carrelage)	Absence d'indices d'infestation de termites.
Vol 3 (Entrée)	Plancher : <i>Plancher Haut</i> (Plâtre peint)	Absence d'indices d'infestation de termites.
Vol 4 (Cellier)	Menuiserie : <i>Fenêtre</i> (Fenêtre bois)	Absence d'indices d'infestation de termites.
Vol 4 (Cellier)	Menuiserie : <i>Porte</i> (Dormant porte bois)	Absence d'indices d'infestation de termites.
Vol 4 (Cellier)	Parois : <i>Mur</i> (Plâtre + peinture)	Absence d'indices d'infestation de termites.
Vol 4 (Cellier)	Parois : <i>Mur</i> (Plinthes carrelage)	Absence d'indices d'infestation de termites.
Vol 4 (Cellier)	Plancher : <i>Plancher bas</i> (Carrelage)	Absence d'indices d'infestation de termites.
Vol 4 (Cellier)	Plancher : <i>Plancher Haut</i> (Plâtre peint)	Absence d'indices d'infestation de termites.
Vol 5 (Dégagement)	Menuiserie : <i>Porte</i> (Dormant porte bois)	Absence d'indices d'infestation de termites.
Vol 5 (Dégagement)	Parois : <i>Mur</i> (Plâtre + Papier peint)	Absence d'indices d'infestation de termites.
Vol 5 (Dégagement)	Parois : <i>Mur</i> (Plinthes carrelage)	Absence d'indices d'infestation de termites.
Vol 5 (Dégagement)	Plancher : <i>Plancher bas</i> (Carrelage)	Absence d'indices d'infestation de termites.

Vol 5 (Dégagement)	Plancher : <i>Plancher Haut</i> (Plâtre peint)	Absence d'indices d'infestation de termites.
Vol 6 (Cuisine)	Menuiserie : <i>Fenêtre</i> (Fenêtre bois)	Absence d'indices d'infestation de termites.
Vol 6 (Cuisine)	Menuiserie : <i>Porte</i> (Dormant porte bois)	Absence d'indices d'infestation de termites.
Vol 6 (Cuisine)	Parois : <i>Mur</i> (Plâtre + Papier peint)	Absence d'indices d'infestation de termites.
Vol 6 (Cuisine)	Parois : <i>Mur</i> (Plinthes carrelage)	Absence d'indices d'infestation de termites.
Vol 6 (Cuisine)	Plancher : <i>Plancher bas</i> (Carrelage)	Absence d'indices d'infestation de termites.
Vol 6 (Cuisine)	Plancher : <i>Plancher Haut</i> (Plâtre peint)	Absence d'indices d'infestation de termites.
Vol 7 (Salle d'eau/w.c 1)	Menuiserie : <i>Fenêtre</i> (Fenêtre bois)	Absence d'indices d'infestation de termites.
Vol 7 (Salle d'eau/w.c 1)	Menuiserie : <i>Porte</i> (Dormant porte bois)	Absence d'indices d'infestation de termites.
Vol 7 (Salle d'eau/w.c 1)	Parois : <i>Mur</i> (Faïence)	Absence d'indices d'infestation de termites.
Vol 7 (Salle d'eau/w.c 1)	Plancher : <i>Plancher bas</i> (Carrelage)	Absence d'indices d'infestation de termites.
Vol 7 (Salle d'eau/w.c 1)	Plancher : <i>Plancher Haut</i> (Plâtre peint)	Absence d'indices d'infestation de termites.
Vol 8 (Bureau)	Menuiserie : <i>Fenêtre</i> (Fenêtre bois)	Absence d'indices d'infestation de termites.
Vol 8 (Bureau)	Menuiserie : <i>Porte</i> (Dormant porte bois)	Absence d'indices d'infestation de termites.
Vol 8 (Bureau)	Parois : <i>Mur</i> (Plâtre + Papier peint)	Absence d'indices d'infestation de termites.
Vol 8 (Bureau)	Parois : <i>Mur</i> (Plinthes bois)	Absence d'indices d'infestation de termites.
Vol 8 (Bureau)	Plancher : <i>Plancher bas</i> (Parquet flottant)	Absence d'indices d'infestation de termites.
Vol 8 (Bureau)	Plancher : <i>Plancher Haut</i> (Plâtre peint)	Absence d'indices d'infestation de termites.
Vol 9 (Chambre 2)	Menuiserie : <i>Fenêtre</i> (Fenêtre bois)	Absence d'indices d'infestation de termites.
Vol 9 (Chambre 2)	Menuiserie : <i>Porte</i> (Dormant porte bois)	Absence d'indices d'infestation de termites.
Vol 9 (Chambre 2)	Parois : <i>Mur</i> (Plâtre + Papier peint)	Absence d'indices d'infestation de termites.
Vol 9 (Chambre 2)	Parois : <i>Mur</i> (Plinthes bois)	Absence d'indices d'infestation de termites.
Vol 9 (Chambre 2)	Plancher : <i>Plancher bas</i> (Parquet flottant)	Absence d'indices d'infestation de termites.
Vol 9 (Chambre 2)	Plancher : <i>Plancher Haut</i> (Plâtre peint)	Absence d'indices d'infestation de termites.

Précision : Le présent rapport ne peut nous engager en dehors des zones contrôlées énumérées ci-dessus ni en cas d'attaques ultérieures sur les parties non endommagées à ce jour.

C - MOYENS D'INVESTIGATION

Les moyens suivants sont nécessaires pour détecter une éventuelle présence de termites :

1 - Examen visuel des parties visibles et accessibles :

- Recherche visuelle d'indices d'infestations (cordonnets ou galeries-tunnels, termites, restes de termites, dégâts, etc.) sur les sols, murs, cloisons, plafonds et ensemble des éléments de bois visibles et accessibles;
- Examen des produits cellulosiques non rattachés au bâti (débris de bois, planches, cageots, papiers, cartons, etc.), posés à même le sol et recherche visuelle de présence ou d'indices de présence (dégâts sur éléments de bois, détérioration de livres, cartons, etc.);
- Examen des matériaux non cellulosiques rattachés au bâti et pouvant être altérés par les termites (matériaux d'isolation, gaines électriques, revêtement de sol ou muraux, etc.);
- Recherche et examen des zones propices au passage et/ou au développement des termites (caves, vides sanitaires, réseaux, arrivées et départs de fluides, regards, gaines, câblages, ventilation, joints de dilatation, espaces créés par le retrait entre les différents matériaux, fentes des éléments porteurs en bois, etc.).

2 - Sondage mécanique des bois visibles et accessibles :

- Sondage non destructif de l'ensemble des éléments en bois. Sur les éléments en bois dégradés les sondages sont approfondis et si nécessaire destructifs. Les éléments en bois en contact avec les maçonneries doivent faire l'objet de sondages rapprochés. Ne sont pas considérés comme sondages destructifs des altérations telles que celles résultant de l'utilisation de poinçons, de lames, etc.

NOTE : L'examen des meubles est aussi un moyen utile d'investigation.

D - CADRE JURIDIQUE D'INTERVENTION

- Loi n°99-471 du 8 juin 1999 tendant à protéger les acquéreurs et propriétaires d'immeubles contre les termites et autres insectes xylophages complété par l'ordonnance 2005-655 du 8 Juin 2005 relative au logement et à la construction..
- Décret n° 2006-1653 du 21 décembre 2006 relatif à la durée de validité des documents constituant le dossier de diagnostic technique et modifiant le code de la construction et de l'habitation.
- Décret n° 2006 - 1114 du 5 Septembre 2006 relatif aux diagnostics immobiliers et modifiant le code de la construction et de l'habitation et le CSP.
- Arrêté du 29 mars 2007 fixant le modèle et la méthode de réalisation de l'état du bâtiment relatif à la présence de termites.
- Arrêté du 7 mars 2012 modifiant l'arrêté du 29 mars 2007 définissant le modèle et la méthode de réalisation de l'état du bâtiment relatif à la présence de termites
- Selon la norme AFNOR n° NF P03 201 de février 2016.

Abords immédiats du bâtiment :

Bien que l'objet du présent constat vise exclusivement l'état du bâtiment relatif à la présence de termites, la biologie et le mode de vie souterrain de nombreuses espèces de termites nécessitent, pour information, d'examiner les abords du bâtiment, dans les limites de la propriété objet de la mission qui nous est confiée.

Par conséquent, selon la norme NF P03 201, une inspection du périmètre externe de bâtiment (dans sa totalité ou partiellement en fonction de la nature des obstacles techniques) sur une zone de 10 mètres de distance par rapport à l'emprise du bâtiment est réalisée, dans la limite de la propriété.

Préconisation :

Dans le cas où les conclusions de ce rapport ont révélé des désordres liés à des agents de dégradation biologique du bois, il appartiendra aux personnes intéressées de prendre l'avis d'un homme de l'art sur le bien fondé de réaliser un traitement approprié et de faire vérifier la résistance mécanique des bois mis en oeuvre.

E - MISSION

- Contrôler si le bien concerné fait l'objet de présence ou non de termites. Les indices d'infestations des autres agents de dégradation biologique du bois sont notés de manière générale. Si le donneur d'ordre le souhaite, il fait réaliser une recherche de ces agents dont la méthodologie et les éléments sont décrits dans la norme NFP03-200.
- Ce rapport n'autorisant pas le contrôle destructeur, il porte uniquement sur les parties visibles et accessibles depuis l'intérieur des constructions le jour du contrôle, sans démolition, dégradations lourdes, sans manutention d'objets lourds (meubles, appareils électroménagers).
- Le présent rapport est exclusivement limité à l'état relatif à la présence de termites dans le bâtiment objet de la mission.
- L'intervention n'a pas eu pour but de donner un diagnostic de la résistance mécanique des bois et matériaux, même s'il y a bûchage (enlèvement de matière, afin de vérifier jusqu'ou s'est répandue l'attaque).

Notes :

- Conformément à l'article L-271-6 du CCH, l'opérateur ayant réalisé cet état relatif à la présence de termites n'a aucun lien de nature à porter atteinte à son impartialité et à son indépendance ni avec le propriétaire ou son mandataire qui fait appel à lui, ni avec une entreprise pouvant réaliser des travaux sur des ouvrages pour lesquels il lui est demandé d'établir cet état.
- Le technicien déclare n'avoir aucun lien susceptible d'entacher son indépendance, éthique ou déontologique, avec les professionnels intermédiaires à la transaction. Il effectue ce diagnostic en toute légalité.
- Dans le cadre d'un contrôle dans une copropriété, l'état parasitaire ne portant que sur les parties privatives, la clause d'exonération de garantie pour vice caché prévu par l'article 1643 du code civil, si le vice caché est constitué par la présence de termites, ne pourra être stipulé que sur les parties privatives. Seul un état du bâtiment relatif à la présence de termites dans les parties communes de l'immeuble, annexé à l'acte authentique, constatant la réalisation de la vente, permettra de stipuler la clause d'exonération pour vice caché pour les parties communes.
- Dans le cas de la présence de termites, il est rappelé l'obligation au propriétaire de transmettre une déclaration en mairie de l'infestation prévue aux articles L133-4 et R133-3 du code de la construction et de l'habitation.
- Conformément à l'article R 271-5 du CCH le présent rapport a une durée de validité de moins de 6 mois pour toute promesse de vente ou acte authentique de vente.

F - CONSEILS DE BON USAGE

- Nettoyer les moisissures, en rechercher l'origine.
- Réparer toute fuite des réseaux d'eau.
- Remplacer le calorifugeage des canalisations détérioré.
- Reprendre les joints de baignoire, de bac de douche et évier altérés, moisis.
- L'eau de pluie et l'eau de sol ne doivent pas infiltrer la maison, supprimer les flaques d'eau.
- Nettoyer les bouches de ventilation empoussiérées, réparer les bouches cassées, nettoyer les orifices d'entrée et d'extraction d'air obstrués, réparer les moteurs défectueux (extracteur, insufflateur)
- Déposer les lames de bois, les plâtres... bombées, gonflées, soulevées, rechercher l'origine de l'humidité
- Végétation : Supprimer les herbes et végétaux installés à la base des murs. Elaguer les branches dont le feuillage fait de l'ombre au bâtiment.
- Gouttières, chéneaux : Réparer les défauts d'étanchéité, fissures. Nettoyer les dépôts, feuilles, boues, déchets divers.
- Egouts et regards d'évacuation des eaux pluviales, usées et vannes : Réparer les défauts d'étanchéité, fissures. Nettoyer les dépôts feuilles qui stagnent, ...
- Protections (zinc, plomb) des bandeaux et corniches : Réparer les pièces de recouvrement déformées, percées, corrodées.
- Maintenir un taux d'humidité optimal, dans l'air ainsi que sur les matériaux du bâti, l'excès d'eau produite par l'activité humaine doit être évacué.
- Eviter la rupture hydrique qui apparaît bien souvent à la suite de défauts d'entretien, de dégâts des eaux ou d'erreurs de conception lors de réhabilitations (enduits étanches intempéstifs, obturations des ventilations, non-respect de l'équilibre originel de la construction).
- Eviter le stockage de bois et tous les matériaux contenant de la cellulose.
- En cas de traitement de charpente ancien, il est recommandé de vérifier toute nouvelle infestation. Tous traitements ayant une durée de validée.

G - CATEGORIE DE TERMITES EN CAUSE

Généralités

En France métropolitaine et dans les DROM, les zones contaminées ou susceptibles de l'être font l'objet de mesures réglementaires (arrêtés préfectoraux et/ou municipaux).

Catégories de termites présents en France métropolitaine

Termites souterrains:

A ce jour, en France métropolitaine, cinq espèces de termites souterrains sont identifiées (voir le fascicule de documentation FD X 40- 501) elles appartiennent toutes au genre Reticulitermes. : Reticulitermes flavipes, Reticulitermes lucifugus, Reticulitermes banyulensis, Reticulitermes grassei , Reticulitermes urbis.

Termites dits de bois sec:

Le genre Kaloterms - espèce Kaloterms flavicolis- est présent dans le sud de la France métropolitaine principalement sur le pourtour méditerranéen.

Le genre Cryptoterms est présent sur le territoire métropolitain où il est signalé de façon très ponctuelle.

Catégories de termites présents dans les DROM

Termites souterrains:

Dans les Départements d'Outre-Mer, les espèces de termites souterrains provoquant des dégâts dans les bâtiments sont nombreuses et très actives. Les conditions climatiques favorisent leur développement.

On rencontre essentiellement trois genres :

- Coptoterms : Réunion, Guyane, Guadeloupe ;
- Prorhinoterms : Réunion ;
- Heteroterms : Guyane, Guadeloupe, Martinique.

Termites dits de bois sec:

Les espèces rencontrées appartiennent au genre Cryptoterms dans tous ces départements, et au genre Incisiterms aux Antilles.

Termites arboricoles:

Certaines espèces de termites à nids épigés (souvent sur les arbres) peuvent provoquer des dégâts importants. Elles appartiennent au genre Nasutiterms.

Nasutiterms : Guyane, Guadeloupe, Martinique

Exemples d'indices d'infestation par les termites souterrains

Altérations dans le bois; termites souterrains vivants; galeries-tunnels (ou cordonnets) ou concrétions; cadavres ou restes d'individus reproducteurs (imagos); orifices obturés ou non.

Exemples d'indices d'infestation par les termites de bois sec

Altérations dans le bois; présence de féces; présence de termites vivants; cadavres ou restes d'individus reproducteurs.

Exemples d'indices d'infestation par les termites arboricoles

Altérations dans le bois; termites vivants; galeries-tunnels (ou cordonnets) ou concrétions; cadavres ou restes d'individus reproducteurs (imagos); orifices obturés ou non; présence de nid aérien.

H - REPORTAGE PHOTOGRAPHIQUE

Aucune photo ajoutée au dossier

I - CONTRAT DE MISSION

PROPRIÉTAIRE / DONNEUR D'ORDRE

Propriétaire :
Mme et Mr ROUBERT Colette
13 Allée de Picardie
40530 LABENNE

Donneur d'ordre :
Mme et Mr ROUBERT
13 Allée de Picardie
40530 LABENNE

Accompagnateur: Donneur d'ordre

DÉTAILS DU BIEN

Adresse : 13 Allée de Picardie

CP / Ville : 40530 LABENNE

Désignation du bien : Maison

Référence Cadastre : Non communiqué

N° Lot : N.C

Etage : Sans objet

Nombre de logements : Sans objet

Usage : Habitation (Maison individuelles)

Type de construction : Non communiqué

Date de construction : Non communiqué

Nombre de pièces : Non communiqué

OBJET DE LA MISSION

Etat du bâtiment relatif à la présence de termites. Réalisé conformément au code de la construction et de l'habitation, articles L133-4 à L133-6, articles R133-1 à R133-8, arrêté du 7 mars 2012 modifiant l'arrêté du 29 mars 2007 définissant le modèle et la méthode de réalisation de l'état du bâtiment relatif à la présence de termites, la norme NFP 03-201 de février 2016.

INFORMATION GÉNÉRALE

Le donneur d'ordre doit fournir une description suffisante des lieux (exemple : emplacement, surface, usage, accessibilité, plan, éléments de copropriété, etc.) ainsi que tous les documents (traitements, rénovation, présence de termites, notice technique de construction...). Le contrat de mission précise si le donneur d'ordre prévoit la présence d'une personne à titre contradictoire.

Le donneur d'ordre doit fournir un accès sécurisé à tous les composants des lieux pour lesquels le diagnostiqueur a été mandaté, seules les parties accessibles le jour de la visite seront contrôlées. Les moyens suivants sont nécessaires pour détecter une éventuelle présence de termites, examen visuel des parties visibles et accessibles, sondage mécanique des bois visibles et accessibles, toutefois l'intervenant n'a pas l'autorisation réglementaire pour déposer des éléments nécessitant l'utilisation d'outils.

DÉTAILS FACTURATION

Coût mission TTC hors prélèvement : voir bon de commande validé par le donneur d'ordre

Coût unitaire d'analyse TTC : voir bon de commande validé par le donneur d'ordre

Date de l'intervention : 14/01/2021

Durée approximative : 1h30min

ENGAGEMENT CONTRACTUEL

Bon pour accord:
Le propriétaire ou son représentant

absent

Le 14/01/2021
Le Technicien



Plan de repérage: Extérieur et annexes (Termite)

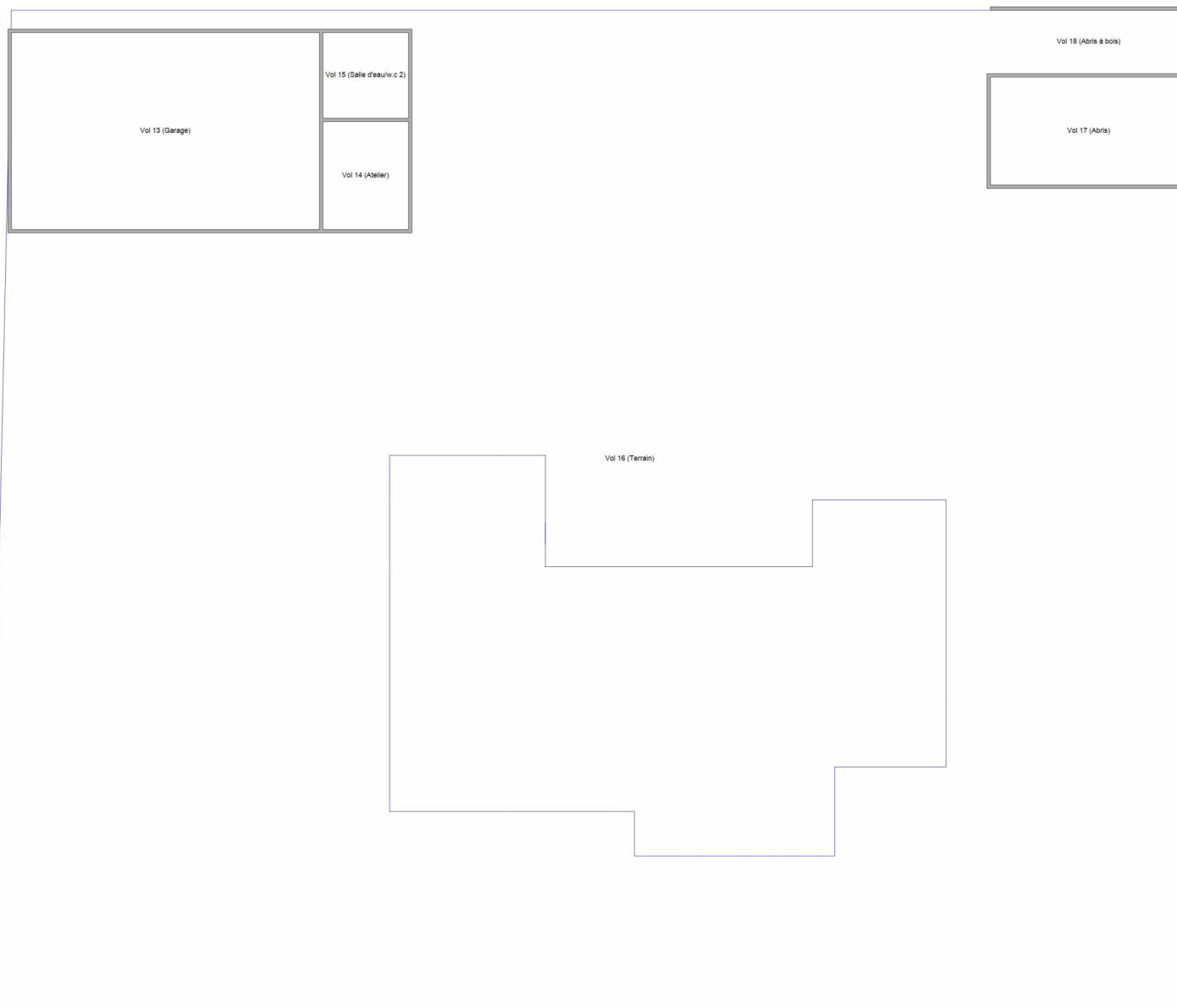

Plan de repérage: Maison niv-1 (Termite)

Vol 12 (Cave)

Plan de repérage: Maison niv1 (Termite)

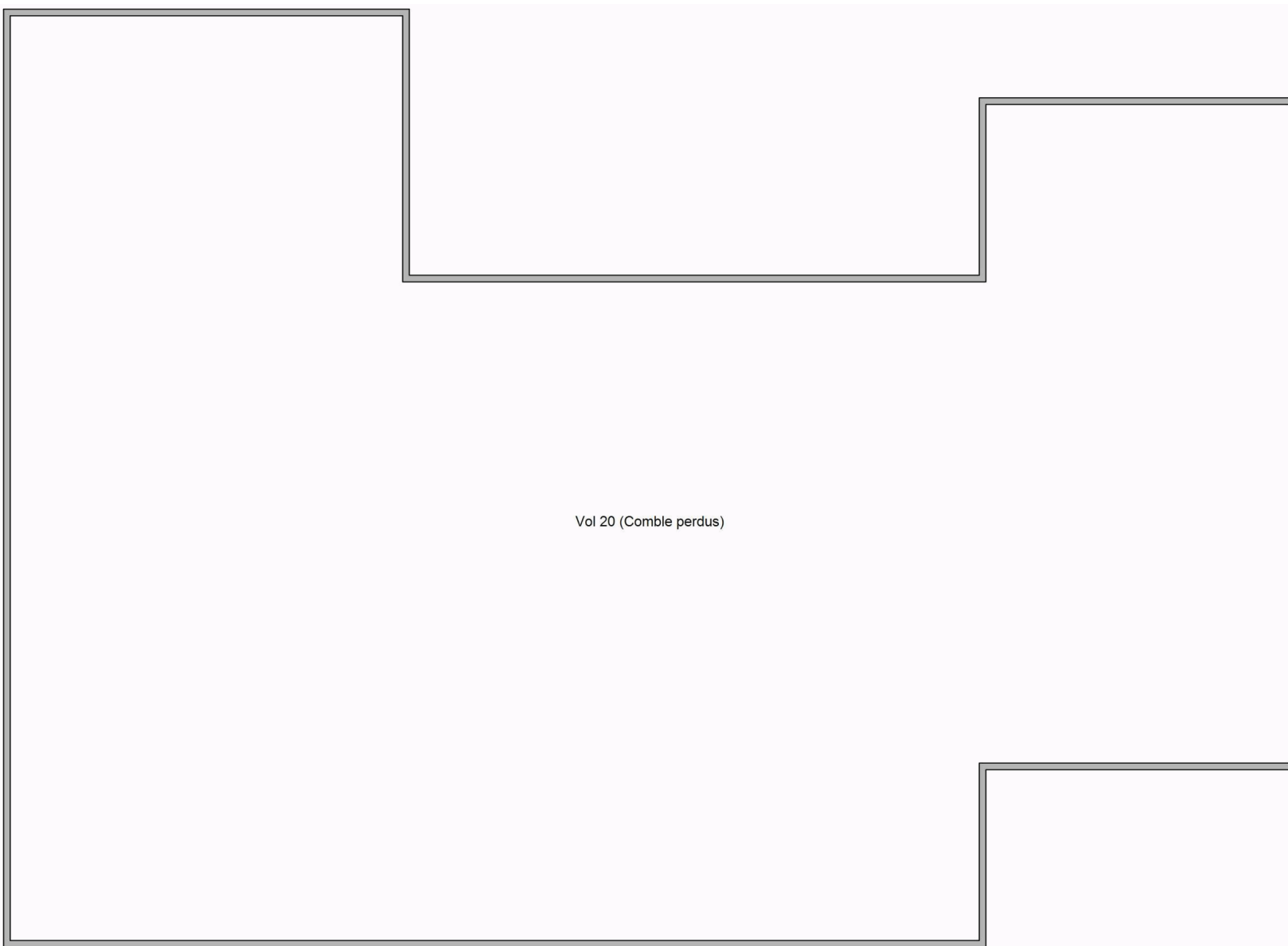

Plan de repérage: Maison rdc (Termite)

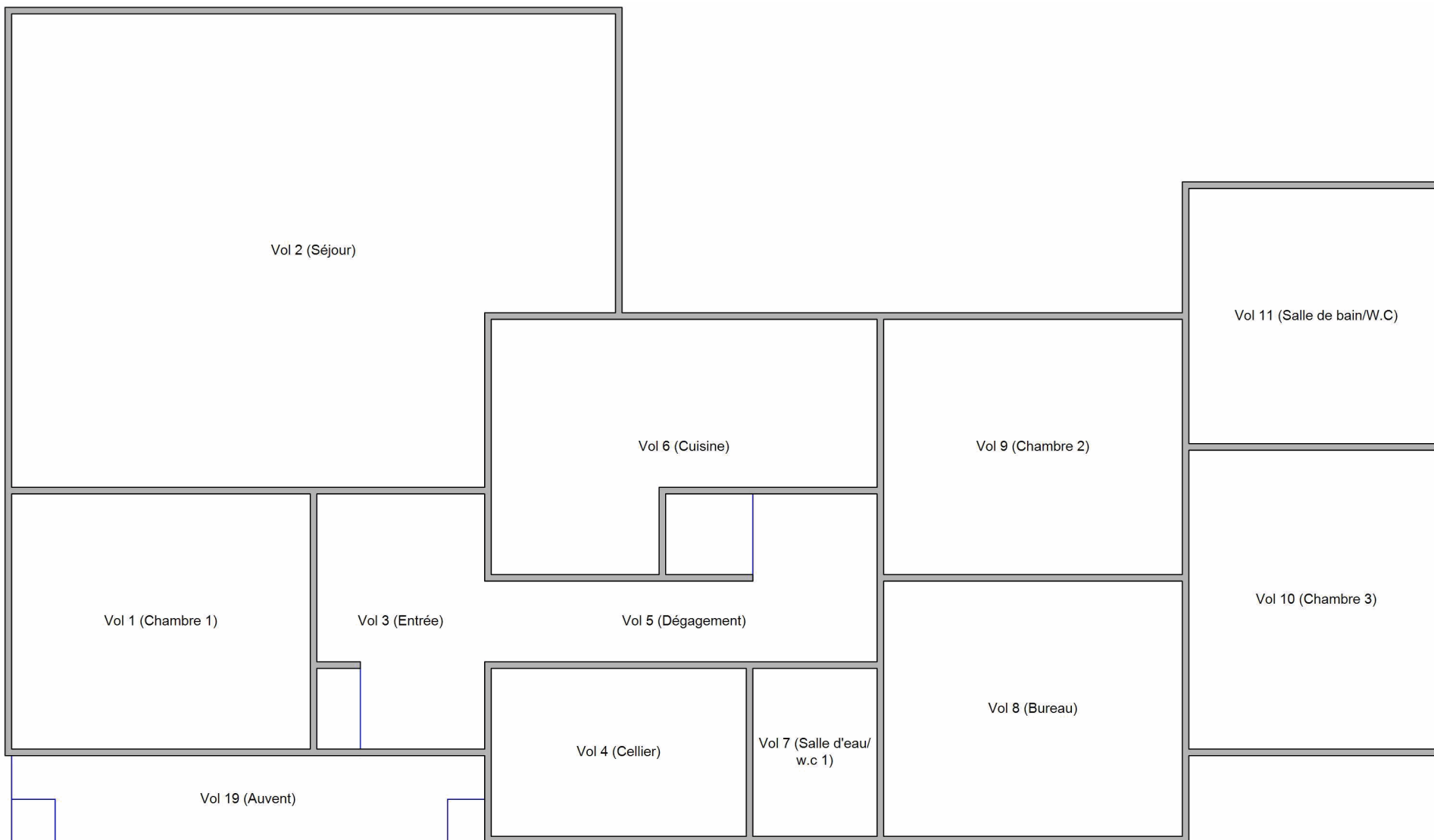

Reportage photographique du DDT

Encombrement de l'abris.



Encombrement du garage

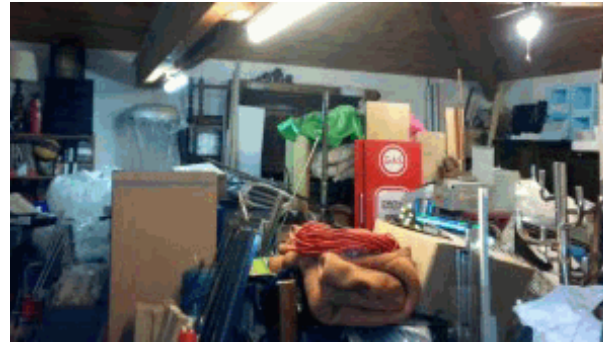

ANNEXE: DOCUMENTS

Assurance 01/03

Assurance 02/03

Tour Opus 12 - Défense 9
77 Esplanade du Général de Gaulle
92914 PARIS LA DEFENSE CEDEX
T : +33 (0) 1 44 95 54 00
F : +33 (0) 1 44 95 58 96



**ATTTESTATION D'ASSURANCE
RESPONSABILITE CIVILE PROFESSIONNELLE**

Nous soussignés HDI Global SE, Tour Opus 12 - La Défense 9 - 77 Esplanade du Général de Gaulle - 92914 PARIS LA DEFENSE CEDEX, agissant au nom et pour le compte de HDI GLOBAL SPECIALTY SE, Société européenne au capital de 121 600 000 EUR, dont le siège est à Roderbruchstraße 26, 30655 Hannover - Allemagne - Registre de commerce de Hannover sous le numéro HRB 211924, Entreprise soumise au contrôle de Bundesanstalt für Finanzdienstleistungsaufsicht (BaFin), Grauhofendorfer Str. 106, 53117 Bonn, opérant en France en vertu de la Libre Prestation de Services, attestons que la société suivante :

**VENTURA
64 RUE CLEMENT ADER
42153 RIORGES - FRANCE**

est titulaire auprès de notre Compagnie d'une police d'assurance **RESPONSABILITE CIVILE PROFESSIONNELLE** n° **76208471-30015** couvrant également toutes ses filiales dont :

- SYNAPPS ;
- AC ENVIRONNEMENT ;
- AC AGENCEMENT ;
- ALM ENVIRONNEMENT ;
- ATLANTIC DEVELOPPEMENT ;
- AC RESEAU.

Les activités garanties sont notamment les suivantes :

- Dossier Technique Amiante (DTA) et Dossier Amiante Parties Privatives (DAPP) ;
- Tous repérages des matériaux et produits contenant de l'amiante (Code de la santé publique et Code du travail), y compris avant travaux ou démolition ;
- Examen visuel après travaux de retrait d'amiante ;
- Recherche d'amiante dans l'air ;
- Caractérisation des échantillons bitumineux : recherche d'amiante et des hydrocarbures aromatiques polycycliques (HAP) ;
- Assistance à la maîtrise d'ouvrage pour le traitement des sujets liés à l'amiante ;
- Etat du bâtiment relatif à la présence de termites ;
- Diagnostic légionnelle ;
- Etat parasitaire ;
- Diagnostic du risque d'intoxication au plomb dans les peintures (DRIPP) ;
- Constat de risque d'exposition au plomb (CREP) ;
- Recherche de plomb avant travaux/démolition ;
- Diagnostic plomb étou recherche de plomb après travaux ;
- Diagnostic de performance énergétique ;
- Diagnostic des déchets issus de la démolition/réhabilitation des bâtiments et Diagnostic « ressources » ;
- Carottage de voiries et réseaux routiers ;
- Diagnostic électrique - télétravail ;
- Information sur la présence d'un risque de mûrerie (loi "Carrez") ;
- Mesurage de la superficie privative de lots de copropriété (loi "Carrez") ;
- Etat des lieux (en propre ou en sous-traitance) ;
- Réalisation de l'état descriptif de division des lots et du règlement de copropriété ;
- Mesurage des surfaces habitables, utiles, etc. (tous types de surfaces au sens du Code de la construction et de

HDI Global Specialty SE
T +49 511 5804 2909
F +49 511 5804 4909
www.hdi-specialty.com

Insurance company licensed by
Bundesanstalt für
Finanzdienstleistungsaufsicht,
Grauhofendorfer Str. 106,
53117 Bonn, Germany

Registered office: Roderbruchstraße 26,
30655 Hannover, Germany
Commercial Register Hannover, Germany
Company Number HRB 211924
Supervisory Board Ulrich Walter/Chairman
Executive Board Ralph Bräuer/Chairman, Andreas
Bierschenk, Thomas Stöckl, Richard Taylor

HDI Global Specialty SE
T +49 511 5804 2909
F +49 511 5804 4909
www.hdi-specialty.com

Insurance company licensed by
Bundesanstalt für
Finanzdienstleistungsaufsicht,
Grauhofendorfer Str. 106,
53117 Bonn, Germany

Registered office: Roderbruchstraße 26,
30655 Hannover, Germany
Commercial Register Hannover, Germany
Company Number HRB 211924
Supervisory Board Ulrich Walter/Chairman
Executive Board Ralph Bräuer/Chairman, Andreas
Bierschenk, Thomas Stöckl, Richard Taylor

Assurance 03/03

Attestation sur l'honneur



Les garanties s'exercent à concurrence des montants ci-après :

RESPONSABILITE CIVILE EXPLOITATION	MONTANT DES GARANTIES
Tous Domages Confondus (dommages corporels, dommages matériels, dommages immatériels)	7 500 000 EUR par sinistre
Dont	
• Dommages matériels et immatériels consécutifs	3 000 000 EUR par sinistre
• Dommages immatériels non consécutifs	1 000 000 EUR par sinistre
• Faute inexcusable de l'employeur/Maladie professionnelle	2 500 000 EUR par sinistre et par période d'assurance
• Atteintes accidentelles à l'environnement (pour les sites non soumis à enregistrement ou à autorisation professionnelle)	500 000 EUR par sinistre et par période d'assurance
• Dommages aux Biens confiés	30 000 EUR par sinistre
RESPONSABILITE CIVILE APRES PRESTATIONS / RESPONSABILITE CIVILE PROFESSIONNELLE	
Tous Domages Confondus (dommages corporels, dommages matériels, dommages immatériels)	3 000 000 EUR par sinistre et par année d'assurance
Dont	
• Dommages matériels et immatériels consécutifs	3 000 000 EUR par sinistre et par année d'assurance
• Dommages immatériels non consécutifs	1 000 000 EUR par sinistre et par année d'assurance

La présente attestation valable pour la période d'assurance du 01/01/2021 au 31/12/2021, est délivrée pour servir et valoir ce que de droit et ne saurait engager l'Assureur en dehors des termes et limites précisées par les clauses et conditions du contrat auquel elle se réfère.

La présente attestation n'implique qu'une présomption de garantie à la charge de l'Assureur.
Fait à Paris, le jeudi 24 décembre 2020 - 08/MM



HDI Global Specialty SE
T +49 511 5804 2909
F +49 511 5804 4909
www.hdi-specialty.com

Insurance company licensed by
Bundesanstalt für
Finanzdienstleistungsaufsicht,
Grauhofendorfer Str. 106,
53117 Bonn, Germany

Registered office: Roderbruchstraße 26,
30655 Hannover, Germany
Commercial Register Hannover, Germany
Company Number HRB 211924
Supervisory Board Ulrich Walter/Chairman
Executive Board Ralph Bräuer/Chairman, Andreas
Bierschenk, Thomas Stöckl, Richard Taylor



ATTESTATION SUR L'HONNEUR

Je soussigné M. Denis MORA, gérant de la SAS AC ENVIRONNEMENT (siret 441 355 914 00298), déclare sur l'honneur être en situation régulière au regard des dispositions de l'article L271-6 du Code de la construction et de l'habitation, que ma société dispose d'une organisation et de moyens appropriés et que l'ensemble des mes salariés présentent les garanties de compétence pour établir les documents prévus aux 1° a 4°, 6° et 7° du I de l'article L 271-4, à savoir :

- Le constat de risque d'exposition au plomb prévu aux articles L.1334-5 et L.1334-6 du Code de la santé publique ;
- L'état mentionnant la présence ou l'absence de matériaux ou produits contenant de l'amiante prévu à l'article L.1334-13 du Code de la santé publique ;
- L'état relatif à la présence de termites dans le bâtiment prévu à l'article L.133-6 du Code de la construction et de l'habitation ;
- L'état de l'installation intérieure de gaz prévu à l'article L.134-6 du Code de la construction et de l'habitation ;
- Le diagnostic de performance énergétique prévu à l'article L.134-1 du Code de la construction et de l'habitation ;
- L'état de l'installation intérieure d'électricité prévu à l'article L.134-7 du Code de la construction et de l'habitation.

Je déclare que la SAS AC ENVIRONNEMENT est soussignée d'une assurance responsabilité civile professionnelle n°76208471-30015 sousscrit auprès de la compagnie d'assurance HDI permettant de couvrir les conséquences d'un engagement de ma responsabilité en raison de mes interventions, selon les dispositions de l'article R271-2.

Je déclare n'avoir aucun lien de nature à porter atteinte à mon impartialité et à mon indépendance ni avec le propriétaire ou son mandataire qui fait appel à moi, ni avec une entreprise pouvant réaliser des travaux sur les ouvrages, installations ou équipements pour lesquels il m'est demandé d'établir l'un des documents mentionnés ci-dessus.

En dehors de l'obligation des déclarations des textes cités ci-dessus, je déclare en outre ne pas verser de commission aux apporteurs d'affaires, mandataires, prescripteurs.

Je déclare tenir un registre des réclamations et des plaintes qui est à la disposition des organismes certificateurs sur simple demande.

Fait à Riorges le 04 Janvier 2021

Denis MORA

