

- RAPPORT DE VISITE -

Vérification périodique de fonctionnement et d'entretien d'une installation d'assainissement non collectif dont la charge brute de pollution organique est inférieure ou égale à 1,2kg/j de DBO₅ ou supérieure à 1,2kg/j de DBO₅

IDENTIFICATION DU CONTRÔLE

Numéro de dossier

VENT 105 2021 108C

Propriétaire de l'immeuble

Propriétaire (s) **Alexandre MOTA**
Adresse(s) **Maître Esteban philippine**
7 Place Jean Jaurès,
65000 Tarbes
motaalexandre@yahoo.fr

Identification du contrôle

Date et heure de la visite : **16 mars 2021**
Personne présente lors du contrôle : **Agent immobilier**
ABAFIM
Contrôleur en charge de l'intervention : **Cyrille DEJEANNE-VIAU**
Locataire(s) le cas échéant : **Néant**

Adresse cadastrale du terrain

Référence cadastrale du terrain visé par le contrôle
Section **C** n° **108 à 110**

Adresse postale du terrain

Lieu-dit **Hayede**
Adresse **6 chemin de la Serre**

CONCLUSION DU CONTRÔLE

Conformément à l'annexe II de l'arrêté du 27 avril 2012 relatif aux modalités de l'exécution de la mission de contrôle des installations d'assainissement non collectif, et suite à la visite du contrôleur le dispositif est considéré comme :

INSTALLATION NON CONFORME CAS C ABSENCE DE TRAITEMENT

Délai des travaux obligatoires :

Pour le propriétaire actuel :

Travaux préconisés

Aucune obligation de travaux pour le propriétaire
actuel
Néanmoins il est rappelé de réaliser les travaux
prescrits en page 2.

En cas de vente de l'habitation :

Travaux obligatoires sous 1 an

A compter de la date de signature de l'acte
authentique de vente, l'acquéreur disposera d'un
délai d'un an pour effectuer les travaux de mise en
conformité
(article L271-4 du code de la construction)

La Barthe de Neste, le **23 MARS 2021**

Le contrôleur S.P.A.N.C.

Cyrille DEJEANNE-VIAU



Pour le Président de la CCPL, et par délégation,

Francis ESCUDÉ



TRAVAUX PRESCRITS POUR REHABILITER LA FILIERE CONTROLEE

Classification de la non-conformité	Type de non-conformité	Travaux de mise en conformité par ordre de priorité	Travaux obligatoires / préconisés
Cas C	Filière incomplète	<p>Mettre en œuvre une filière d'assainissement conforme à la réglementation, à savoir que les prescriptions techniques du schéma directeur de la commune de BOURG DE BIGORRE préconisent sur votre parcelle des filières drainées.</p> <p>Le rejet des eaux usées traitées pourra se faire dans le fossé départemental RD 326 longeant la parcelle, demander l'autorisation de rejet au gestionnaire de ce milieu récepteur. Auquel cas une étude de sol sera à prévoir pour connaître le dimensionnement de l'infiltration des eaux usées traitées.</p>	Préconisés ou obligatoires en cas de vente

Classification :

- L1331-1-1 Absence d'installation
- Cas A Danger pour la Santé des Personnes
- Cas B Danger pour l'environnement
- Cas C Autres non-conformités
- Rec. Recommandations

Travaux obligatoires / préconisés :

- **Travaux obligatoires :**
A réaliser sous 4 ans à compter de la notification du rapport de visite.
- **Travaux préconisés :**
Recommandés pour améliorer le fonctionnement de la filière ANC.

Dans les 2 cas précédents, ces travaux deviennent obligatoires dans le cadre d'une transaction immobilière. Les travaux seront à la charge de l'acquéreur. Il disposera d'un an à compter de l'acquisition de l'immeuble pour réaliser les travaux de conformité.

Remarque(s) :

Démarches à suivre dans le cadre d'une réhabilitation partielle ou totale :

Les travaux de réhabilitation de l'assainissement non collectif devront faire l'objet d'une demande d'installation auprès du SPANC de la Communauté de Communes du Plateau de Lannemezan.

Les travaux ne pourront débuter qu'après accord expresse du SPANC et réception de l'arrêté municipal autorisant les travaux d'assainissement non collectif délivré par le Maire de la commune.

Périodicité des contrôles :

La filière de traitement des eaux usées sera suivie au plus tard tous les dix ans pour vérifier son bon fonctionnement.

Article L271-4 du Code de la Construction :

I. - En cas de vente de tout ou partie d'un immeuble bâti, un dossier de diagnostic technique, fourni par le vendeur, est annexé à la promesse de vente ou, à défaut de promesse, à l'acte authentique de vente. En cas de vente publique, le dossier de diagnostic technique est annexé au cahier des charges.

Le dossier de diagnostic technique comprend, dans les conditions définies par les dispositions qui les régissent, les documents suivants : [...]

8° Le document établi à l'issue du contrôle des installations d'assainissement non collectif mentionné à l'article L. 1331-11-1 du code de la santé publique ;
- [...] En cas de non-conformité de l'installation d'assainissement non collectif lors de la signature de l'acte authentique de vente, l'acquéreur fait procéder aux travaux de mise en conformité dans un délai d'un an après l'acte de vente.

**Les investigations réalisées sur place en présence du propriétaire
ou de son représentant ont permis d'établir le rapport ci-joint**

DONNEES GENERALES

Urbanisme	Terrain situé en zone d'assainissement non collectif Si non dérogation ou prorogation du gestionnaire Densité de l'habitat Superficie du terrain	Terrain couvert par le zonage d'assainissement non collectif -- Habitat dense > 3640 m ²
Immeuble	Type d'immeuble Nombre de pièces principales* (au sens de l'article R 111-1 du CCH) Capacité d'accueil (en équivalent-habitant) Nombre d'usager(s) régulier(s)	Habitation individuelle 1 chambre + 1 séjour 2 équivalents-habitants 0 usager
A.N.C.	Superficie réservée pour le dispositif ANC Nombre d'immeuble(s) raccordé(s) sur le dispositif Année de réalisation de l'assainissement non collectif Installateur de l'assainissement non collectif	Environ 100 m ² 1 2010 Indéterminé
Environnement	Pente du terrain Cours d'eau proche (pérenne / temporaire) Zone inondable (connue des propriétaires ...) Point de captage d'eau à moins de 35m Si oui le captage est-il déclaré en mairie Alimentation en eau potable de l'immeuble Exutoire au droit du terrain	Faible, < 5% Non Non Non Sans objet Adduction d'eau potable de la commune Oui

Historique du précédent contrôle réalisé

Date du contrôle	Organisme contrôleur	Nature du contrôle	Résultat du contrôle
Aucun contrôle	Véolia	//	//

Modifications déclarées par le propriétaire depuis le précédent contrôle

- Sur la filière **Sans objet**
- Destination et taille de l'immeuble **Sans objet**
- Aménagement du terrain **Sans objet**

Passage du technicien lors du contrôle

- Lors du passage du technicien,
- les regards de contrôles étaient **Accessibles**
 - le compteur d'eau était **Fermé**
- Dans ce cas le contrôle a été réalisé **Par un constat visuel**

Pièces présentées lors du contrôle

- Aucune.

Dimensionnement de la filière d'assainissement

Capacité d'accueil de l'immeuble (exprimé en équivalent-habitant) : **2 équivalents-habitants**
 Nombre d'usagers permanents ou réguliers dans l'immeuble : **0 équivalent-habitant**
 Capacité de traitement de la filière implantée sur le terrain : **0 équivalent-habitant**

"Concernant les installations significativement sous-dimensionnées,
le contrôleur s'attache à vérifier l'adéquation entre la capacité de traitement de l'installation et le flux de pollution à traiter ;
le sous dimensionnement est significatif si la capacité de l'installation est inférieure au flux de pollution à traiter dans un rapport de 1 à 2."

DONNEES TECHNIQUES

Collecte des eaux pluviales

- Eaux usées et pluviales / ruissellement collectées séparément **Oui**
- Destination des eaux pluviales / ruissellement : **Fossé départemental**
- Destination des eaux de piscine **Sans objet**

Collecte des eaux usées

Té / Regard de visite

Regard accessible
Oui

Sécurité du dispositif
Oui

Oui 2 tés de visite

Mauvaise collecte
Non

Présence d'odeurs
Non

Dispositifs de traitement primaire (pré-traitement) et fonctionnement associé

Bac à graisses		Non	
Accessible (Regard affleurant)	Matériaux	Volume utile	Sous-dimensionné
//	//	//	//
Hauteur de boues / Décantation	Sécurité du dispositif	Signes d'altération	Présences d'odeur
//	//	//	//
➤ Ventilation secondaire <i>Situé en aval du dispositif</i>	Bon état / Ø 100	Sortie au-dessus du toit	Tête de ventilation / Odeurs
	//	//	//
➤ Entretien courant de l'ouvrage	Dernière vidange / Fréquence	Opérateur / Agréé	Justificatif présenté
	//	//	//

Fosse septique / toutes eaux		Une fosse toutes eaux	
Accessible (Regard affleurant)	Matériaux	Volume utile	Sous-dimensionné
Oui	Béton	3000l	Non
Hauteur de boues / Décantation	Sécurité du dispositif	Signes d'altération	Présences d'odeur
Correct	Oui	couvercle	Non
➤ Ventilation primaire <i>Situé en amont du dispositif</i>	Bon état / Ø 100	Sortie au-dessus du toit	Tête de ventilation / Odeurs
	Oui/100mm	Non	Oui
➤ Ventilation secondaire <i>Situé en aval du dispositif</i>	Bon état / Ø 100	Sortie au-dessus du toit	Tête de ventilation / Odeurs
	Non	Non	Oui
➤ Entretien courant de l'ouvrage	Dernière vidange / Fréquence	Opérateur / Agréé	Justificatif présenté
	Indéterminé	//	//

Pré-filtre		Préfiltre dans le deuxième regard de la fosse	
Accessible (Regard affleurant)	Matériaux	Volume utile	Sous-dimensionné
Oui	Pouzzolane	50l	Non
Hauteur de boues / Décantation	Sécurité du dispositif	Signes d'altération	Présences d'odeur
A nettoyer	Oui	Non	Non

Remarque(s) :

Dispositifs de traitement secondaire et fonctionnement associé

Type de traitement		Aucun	
Dimensionnement //	Côte du dispositif //	Surface réservée //	Sous-dimensionné //
Sécurité du dispositif //	Eaux stagnantes en surface //	Signes d'altération //	Présences d'odeur //
➤ Ventilation associée <i>Si le dispositif en est doté</i>	Bon état / Ø 100 //	Sortie au-dessus du toit //	Tête de ventilation / Odeurs //
➤ Entretien courant de l'ouvrage	Dernière vidange / Fréquence //	Opérateur / Agréé //	Justificatif présenté //

Regards de visite (répartition, bouclage, contrôle) associés au dispositif de traitement :

Regard de :	Répartition	Bouclage	Collecte / Contrôle
Installé	Sans objet	Sans objet	Sans objet
Si oui, accessible	//	//	//
Absence signe d'altération	//	//	//
Sécurité du tampon	//	//	//
Absence eau stagnante, matière	//	//	//
Répartition / Collecte	//	//	//

Remarque(s) :

Postes de relevage / Chasse à auget

Nom du dispositif		Aucun	
Implantation //	Regard accessible //	Sécurité du dispositif //	Volume de la bâchée //
Ventilation du dispositif //	Mauvaise odeur //	Fonctionnement correct //	Signe(s) d'altération //

Remarque(s) : Sans objet.

Elimination des eaux usées (cas des filières drainées)

	Effluents non traités	Effluents traités
Mode d'évacuation Et dimensionnement	Gravitaire Diam 100mm	Sans objet //
Point de rejet identifié Autorisation de rejet fournie	Fossé départemental Sans objet	// //
Ecoulement de l'exutoire Entretien Nuisance olfactive	Sans objet Conseil départemental Non	// // //

Remarque(s) :

Contraintes pouvant gêner le bon fonctionnement de la filière contrôlée

- Contrainte de surface **Non**
- Contrainte de topographie **Non**
- Contrainte d'occupation **Non**
- Contrainte liée à un captage AEP **Non**
- Autre contrainte **Non**



Fosse toutes eaux



Ventilation primaire

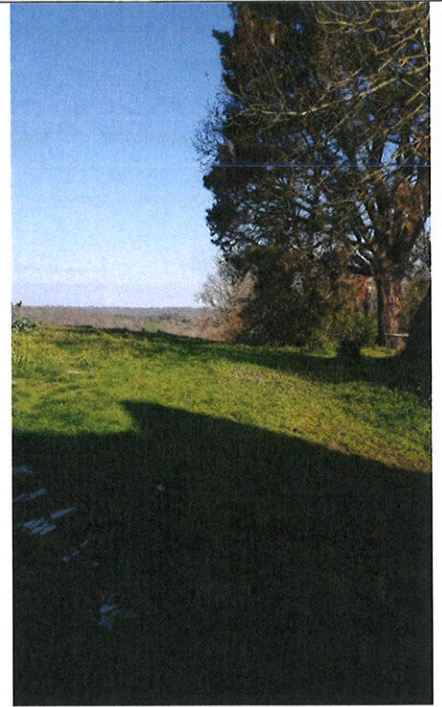

Emplacement disponible pour le futur traitement

Avertissement :

Rapport établi suite à une intervention effectuée par le Service Public d'Assainissement Non Collectif en application des arrêtés du 07 septembre 2009 modifié et du 27 avril 2012.

Le présent rapport est réalisé dans le cadre de l'article L2224-8 du Code Général des Collectivités Territoriales.

Ce bilan a pour seul objet de prévenir les risques de pollutions ou de danger pour la santé et la sécurité des personnes en déterminant les causes des éléments décrits et en établissant les travaux par ordre de priorité. Outre les conditions de la visite, il rend compte du descriptif de l'installation et de ses conditions de fonctionnement.

Le contrôle a été réalisé exclusivement sur la base d'informations et documents fournis par le propriétaire (ou son mandataire) lors de la visite.

Conformément à l'article L1331-11-1 du code de la santé publique, le présent document est valide pour **une durée de trois (3) ans** à compter de la date du contrôle.

Le propriétaire de l'immeuble déclare avoir pris connaissance de la redevance relative au contrôle de l'assainissement non collectif

(Conformément à la réglementation - articles R2333-121 et suivants du CGCT - Délibération du Conseil Communautaire de la CCPL du 27 septembre 2006).

- Redevance pour un contrôle dans le cadre d'une transaction immobilière : **160 euros**

Rappel :

1. Les regards de visite devront rester apparents, à fleur de terrain, pour permettre l'entretien de tous les organes des dispositifs et permettre un contrôle.
2. Aucun arbre ne devra être implanté sur le dispositif ou à moins de 3 mètres des limites de celui-ci pour éviter toute dégradation.
3. Aucune installation hors-sol (abri, zone de stockage, ...) ne devra être construite sur la zone du système d'assainissement afin d'éviter tout dysfonctionnement. Il sera aussi interdit de circuler sur le système d'assainissement avec des véhicules pour les mêmes raisons.
4. Les eaux pluviales et de ruissellement ne devront pas être dirigées vers le dispositif d'assainissement non collectif mais éliminées indépendamment.

L'attention est apportée sur les dispositions de l'article 4 de l'arrêté du 7 mars 2012 modifiant l'arrêté du 7 septembre 2009 fixant les prescriptions techniques applicables aux installations d'ANC recevant une charge brute de pollution organique inférieure ou égale à 1,2 kg/j de DBO5 dont un extrait est relaté ci-dessous :

« Les installations d'assainissement non collectif ne doivent pas porter atteinte à la salubrité publique, à la qualité du milieu récepteur ni à la sécurité des personnes. Elles ne doivent pas présenter de risques pour la santé publique.

En outre, elles ne doivent pas favoriser le développement de gîtes à moustiques susceptibles de transmettre des maladies vectorielles, ni engendrer de nuisance olfactive. Tout dispositif de l'installation accessible en surface est conçu de façon à assurer la sécurité des personnes et à éviter tout contact accidentel avec les eaux usées. ».