



Rapport de mission de repérage des matériaux et produits contenant de l'amiante

Articles R.1334-29-7, R.1334-14, R.1334-15 et 16, R.1334-20 et 21 du Code de la Santé Publique (introduits par le Décret n°2011-629 du 3 juin 2011) ;
Arrêtés du 12 décembre 2012 ;

A INFORMATIONS GENERALES	
A.1 DESIGNATION DU BATIMENT	
Nature du bâtiment : Maison individuelle	Escalier :
Cat. du bâtiment : Habitation (Maisons individuelles)	Bâtiment :
Nombre de Locaux :	Porte :
Etage :	Propriété de: Monsieur BOUYE
Numéro de Lot :	
Référence Cadastre : NC	
Date du Permis de Construire : Non Communiquée	
Adresse : 93 route de cuqeron 64360 MONEIN	

A.2 DESIGNATION DU DONNEUR D'ORDRE	
Nom : Monsieur BOUYE	Documents fournis : Néant
Adresse :	
Qualité :	Moyens mis à disposition : Néant

A.3 EXECUTION DE LA MISSION	
Rapport N° : BOUYE 62439 14.12.20 A	Date d'émission du rapport : 14/12/2020
Le repérage a été réalisé le : 16/12/2020	Accompagnateur : Aucun
Par : GUESTEREGUY Florian	Laboratoire d'Analyses : EUROFINS
N° certificat de qualification : B2C-0727	Adresse laboratoire : Route de Noyelles P.A. du Pommier 62110 HÉNIN-BEAUMONT
Date d'obtention : 24/01/2019	Numéro d'accréditation :
Le présent rapport est établi par une personne dont les compétences sont certifiées par : B2C	Organisme d'assurance professionnelle : AXA france IARD
24, rue des près 67380 LINGOLSHEIM	Adresse assurance : 313 Terrasses de l'Arche 92727 NANTERRE CEDEX
Date de commande : 11/12/2020	N° de contrat d'assurance : 10729879904
	Date de validité : 01/10/2021

B CACHET DU DIAGNOSTIQUEUR	
Signature et Cachet de l'entreprise	Date d'établissement du rapport :
	Fait à SOUMOULOU le 14/12/2020
	Cabinet : CABINET BARRERE
	Nom du responsable : BARRERE Gerald
	Nom du diagnostiqueur : GUESTEREGUY Florian

Le présent rapport ne peut être reproduit que dans son intégralité, et avec l'accord écrit de son signataire.



C SOMMAIRE

INFORMATIONS GENERALES.....	1
DESIGNATION DU BATIMENT	1
DESIGNATION DU DONNEUR D'ORDRE	1
EXECUTION DE LA MISSION.....	1
CACHET DU DIAGNOSTIQUEUR.....	1
SOMMAIRE.....	2
CONCLUSION(S).....	3
LISTE DES LOCAUX NON VISITES ET JUSTIFICATION.....	3
LISTE DES ELEMENTS NON INSPECTES ET JUSTIFICATION	3
PROGRAMME DE REPERAGE.....	4
LISTE A DE L'ANNEXE 13-9 DU CODE DE LA SANTE PUBLIQUE (ART R.1334-20)	4
LISTE B DE L'ANNEXE 13-9 DU CODE DE LA SANTE PUBLIQUE (ART R.1334-21)	4
CONDITIONS DE REALISATION DU REPERAGE	5
RAPPORTS PRECEDENTS	5
RESULTATS DETAILLES DU REPERAGE	5
LISTE DES PIECES VISITEES/NON VISITEES ET JUSTIFICATION.....	6
DESCRIPTION DES REVETEMENTS EN PLACE AU JOUR DE LA VISITE.....	13
LA LISTE DES MATERIAUX OU PRODUITS CONTENANT DE L'AMIANTE, SUR DECISION DE L'OPERATEUR	15
LA LISTE DES MATERIAUX OU PRODUITS CONTENANT DE L'AMIANTE, APRES ANALYSE.....	15
LA LISTE DES MATERIAUX SUSCEPTIBLES DE CONTENIR DE L'AMIANTE, MAIS N'EN CONTENANT PAS.	15
RESULTATS HORS CHAMP D'INVESTIGATION (MATERIAUX NON VISES PAR LA LISTE A OU LA LISTE B DE L'ANNEXE 13/9 DU CODE DE LA SANTE PUBLIQUE)	15
COMMENTAIRES	16
ELEMENTS D'INFORMATION.....	16
ANNEXE 1 – FICHE D'IDENTIFICATION ET DE COTATION.....	17
ANNEXE 2 – CROQUIS	19
ANNEXE 3 – ETAT DE CONSERVATION DES MATERIAUX ET PRODUITS	25
ANNEXE 4 – RECOMMANDATIONS GÉNÉRALES DE SÉCURITÉ.....	28
ANNEXE 5 – ZONES PRESENTANT DES SIMILITUDES D'OUVRAGES	31
ATTESTATION(S).....	32



D CONCLUSION(S)

Dans le cadre de la mission objet du présent rapport, il a été repéré des matériaux et produits contenant de l'amiante

Dans le cadre de la mission décrit en tête de rapport, il a été repéré des matériaux et produits contenant de l'amiante :

N° Local	Local	Etage	Elément	Zone	Matériau / Produit	Liste	Méthode	Etat de dégradation	Photo
32	Jardin	Extérieur	Jardinière (x2)	Sol	Amiante ciment	B	Jugement personnel	MND	

Il est nécessaire d'avertir de la présence d'amiante toute personne pouvant intervenir sur ou à proximité des matériaux et produits concernés ou de ceux les recouvrant ou les protégeant

➔ Recommandation(s) au propriétaire

EP - Evaluation périodique

N° Local	Local	Etage	Elément	Zone	Matériau / Produit
32	Jardin	Extérieur	Jardinière (x2)	Sol	Amiante ciment

Liste des locaux non visités et justification

Aucun

Liste des éléments non inspectés et justification

Aucun



E PROGRAMME DE REPERAGE

La mission porte sur le repérage de l'amiante dans les éléments suivants (liste A et liste B de l'annexe 13-9 du code de la santé publique) :

Liste A de l'annexe 13-9 du code de la santé publique (Art R.1334-20)

COMPOSANT À SONDER OU À VÉRIFIER
Flocages
Calorifugeages
Faux plafonds

L'opérateur communiquera au préfet les rapports de repérage de certains établissements dans lesquels il a identifié des matériaux de la liste A contenant de l'amiante dégradés, qui nécessitent des travaux de retrait ou confinement ou une surveillance périodique avec mesure d'empoussièrement. Cette disposition a pour objectif de mettre à la disposition des préfets toutes les informations utiles pour suivre ces travaux à venir et le respect des délais. Parallèlement, le propriétaire transmettra au préfet un calendrier de travaux et une information sur les mesures conservatoires mises en œuvre dans l'attente des travaux. Ces transmissions doivent également permettre au préfet d'être en capacité de répondre aux cas d'urgence (L.1334-16)

Liste B de l'annexe 13-9 du code de la santé publique (Art R.1334-21)

COMPOSANT DE LA CONSTRUCTION	PARTIE DU COMPOSANT À VÉRIFIER OU À SONDER
1. Parois verticales intérieures	
Murs et cloisons « en dur » et poteaux (périphériques et intérieurs). Cloisons (légères et préfabriquées), gaines et coffres.	Enduits projetés, revêtements durs (plaques menuiserie, amiante-ciment) et entourages de poteaux (carton, amiante-ciment, matériau sandwich, carton + plâtre), coffrage perdu. Enduits projetés, panneaux de cloisons.
2. Planchers et plafonds	
Plafonds, poutres et charpentes, gaines et coffres. Planchers.	Enduits projetés, panneaux collés ou vissés. Dalles de sol
3. Conduits, canalisations et équipements intérieurs	
Conduits de fluides (air, eau, autres fluides...) Clapets/volets coupe-feu Portes coupe-feu. Vide-ordures.	Conduits, enveloppes de calorifuges. Clapets, volets, rebouchage. Joints (tresses, bandes). Conduits.
4. Éléments extérieurs	
Toitures. Bardages et façades légères. Conduits en toiture et façade.	Plaques, ardoises, accessoires de couverture (composites, fibres-ciment), bardeaux bitumineux. Plaques, ardoises, panneaux (composites, fibres-ciment). Conduits en amiante-ciment : eaux pluviales, eaux usées, conduits de fumée.



F CONDITIONS DE REALISATION DU REPERAGE

Date du repérage : 16/12/2020

Le repérage a pour objectif une recherche et un constat de la présence de matériaux ou produits contenant de l'amiante selon la liste citée au programme de repérage.

Conditions spécifiques du repérage :

Ce repérage est limité aux matériaux accessibles sans travaux destructifs c'est-à-dire n'entraînant pas de réparation, remise en état ou ajout de matériau ou ne faisant pas perdre sa fonction au matériau.

En conséquence, les revêtements et doublages (des plafonds, murs, sols ou conduits) qui pourraient recouvrir des matériaux susceptibles de contenir de l'amiante ne peuvent pas être déposés ou détruits.

Procédures de prélèvement :

Les prélèvements sur des matériaux ou produits susceptibles de contenir de l'amiante sont réalisés en vertu des dispositions du Code du Travail.

Le matériel de prélèvement est adapté à l'opération à réaliser afin de générer le minimum de poussières. Dans le cas où une émission de poussières est prévisible, le matériau ou produit est mouillé à l'eau à l'endroit du prélèvement (sauf risque électrique) et, si nécessaire, une protection est mise en place au sol ; de même, le point de prélèvement est stabilisé après l'opération (pulvérisation de vernis ou de laque, par exemple).

Pour chaque prélèvement, des outils propres et des gants à usage unique sont utilisés afin d'éliminer tout risque de contamination croisée. Dans tous les cas, les équipements de protection individuelle sont à usage unique.

L'accès à la zone à risque (sphère de 1 à 2 mètres autour du point de prélèvement) est interdit pendant l'opération. Si l'accompagnateur doit s'y tenir, il porte les mêmes équipements de protection individuelle que l'opérateur de repérage.

L'échantillon est immédiatement conditionné, après son prélèvement, dans un double emballage individuel étanche.

Les informations sur toutes les conditions existantes au moment du prélèvement susceptibles d'influencer l'interprétation des résultats des analyses (environnement du matériau, contamination éventuelle, etc.) seront, le cas échéant, mentionnées dans la fiche d'identification et de cotation en annexe.

Liste des écarts, adjonctions ou suppression d'information de la norme NFX 46-020 - Août 2017 :

Sens du repérage pour évaluer un local :

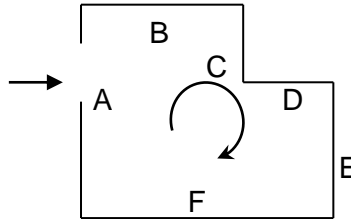

G RAPPORTS PRECEDENTS

Aucun rapport précédemment réalisé ne nous a été fourni.

H RESULTATS DETAILLES DU REPERAGE

LISTE DES PIECES VISITEES/NON VISITEES ET JUSTIFICATION

N°	Local / partie d'immeuble	Etage	Visitée	Justification
1	Entrée 	RDC	OUI	
2	Placard sous escalier 	RDC	OUI	
3	Cuisine 	RDC	OUI	
4	Buanderie 	RDC	OUI	
5	Cellier 	RDC	OUI	

Amiante



N°	Local / partie d'immeuble	Etage	Visitée	Justification
6	WC n°1 	RDC	OUI	
7	Salon 	RDC	OUI	
8	Séjour 	RDC	OUI	
9	Chambre n°1 	RDC	OUI	
10	Salle de bains n°1 	RDC	OUI	

Amiante



N°	Local / partie d'immeuble	Etage	Visitée	Justification
11	Dégagement n°1 	1er	OUI	
12	Chambre n°2 	1er	OUI	
13	Bureau 	1er	OUI	
14	Chambre n°3 	1er	OUI	
15	Chambre n°4 	1er	OUI	

Amiante

N°	Local / partie d'immeuble	Etage	Visitée	Justification
16	Salle de bains n°2 	1er	OUI	
17	WC n°2 	1er	OUI	
18	Dégagement n°2 	1er	OUI	
19	WC n°3 	1er	OUI	
20	Chambre n°5 	1er	OUI	

Amiante



N°	Local / partie d'immeuble	Etage	Visitée	Justification
21	Chambre n°6 	1er	OUI	
22	Salle d'eau 	1er	OUI	
23	Rangement n°1 	1er	OUI	
24	Garage 	Annexe	OUI	
25	Chaufferie 	Annexe	OUI	

Amiante



N°	Local / partie d'immeuble	Etage	Visitée	Justification
26	Appentis n°1 	Annexe	OUI	
27	Appentis n°2 	Annexe	OUI	
28	Rangement n°2 	Annexe	OUI	
29	Cave 	Annexe	OUI	
30	Combles 	Combles	OUI	

Amiante

N°	Local / partie d'immeuble	Etage	Visitée	Justification
31	Bâtiment	Extérieur	OUI	
32	Jardin	Extérieur	OUI	

DESCRIPTION DES REVETEMENTS EN PLACE AU JOUR DE LA VISITE

N° Local	Local / Partie d'immeuble	Etage	Elément	Zone	Revêtement
1	Entrée	RDC	Mur	A, B, C, D	Plâtre - Peinture
			Plinthes	Toutes zones	Carrelage
			Plafond	Plafond	Solivage bois + Parquet bois - Peinture
			Plancher	Sol	Carrelage
			Escalier n°1 - Ensemble des balustres	Toutes zones	Bois
			Escalier n°1 - Ensemble des contre-marches	Toutes zones	Bois
			Escalier n°1 - Ensemble des marches	Toutes zones	Bois
			Escalier n°1 - Main-courante Escalier n°1 - Plinthe	Toutes zones	Bois Bois
2	Placard sous escalier	RDC	Mur	A, B, C, D	Plâtre - Peinture
			Plafond	Plafond	Escalier bois
			Plancher	Sol	Carrelage
3	Cuisine	RDC	Mur	A, B, C, D	Plâtre - Peinture
			Plinthes	Toutes zones	Carrelage
			Plafond	Plafond	Plâtre - Peinture
			Plancher	Sol	Carrelage
4	Buanderie	RDC	Mur	A, B, C, D	Plâtre - Peinture
			Plinthes	Toutes zones	Carrelage
			Plafond	Plafond	Plâtre - Peinture
			Plancher	Sol	Carrelage
5	Cellier	RDC	Mur	A, B, C, D	Plâtre - Peinture
			Plinthes	Toutes zones	Carrelage
			Plafond	Plafond	Plâtre - Peinture
			Plancher	Sol	Carrelage
6	WC n°1	RDC	Mur	A, B, C, D	Plâtre - Peinture
			Plafond	Plafond	Solivage bois + Parquet bois - Peinture
			Plancher	Sol	Carrelage
			Plinthes	Toutes zones	Carrelage
7	Salon	RDC	Mur	A, B, C, D	Plâtre - Peinture
			Plafond	Plafond	Solivage bois + Parquet bois - Peinture
			Plancher	Sol	Carrelage
			Plinthes	Toutes zones	Carrelage
8	Séjour	RDC	Mur	A, B, C, D	Plâtre - Peinture
			Plafond	Plafond	Solivage bois + Parquet bois - Peinture
			Plancher	Sol	Carrelage
			Plinthes	Toutes zones	Carrelage
9	Chambre n°1	RDC	Mur	A, B, C, D	Plâtre - Peinture
			Plafond	Plafond	Plâtre - Peinture
			Plancher	Sol	Parquet bois
10	Salle de bains n°1	RDC	Mur	A, B, C, D	Plâtre - Peinture
			Plinthes	Toutes zones	Carrelage
			Plafond	Plafond	Plâtre - Peinture
			Plancher	Sol	Carrelage
11	Dégagement n°1	1er	Mur	A, B, C, D, E, F	Plâtre - Peinture
			Plafond	Plafond	Plâtre - Peinture
			Plancher	Sol	Moquette
12	Chambre n°2	1er	Mur	A, B, C, D	Plâtre - Peinture
			Plafond	Plafond	Plâtre - Peinture
			Plancher	Sol	Parquet bois - Moquette
13	Bureau	1er	Mur	A, B, C, D	Plâtre - Papier peint
			Plafond	Plafond	Plâtre - Peinture
			Plancher	Sol	Parquet bois
14	Chambre n°3	1er	Mur	A, B, C, D	Plâtre - Papier peint
			Plafond	Plafond	Plâtre - Peinture
			Plancher	Sol	Parquet bois - Moquette
15	Chambre n°4	1er	Mur	A, B, C, D	Plâtre - Papier peint
			Plafond	Plafond	Plâtre - Peinture
			Plancher	Sol	Parquet bois
16	Salle de bains n°2	1er	Mur	A, B, C, D	Plâtre - Peinture
			Plinthes	Toutes zones	Carrelage
			Plafond	Plafond	Plâtre - Peinture

Amiante

N° Local	Local / Partie d'immeuble	Etage	Élément	Zone	Revêtement
17	WC n°2	1er	Plancher	Sol	Parquet bois
			Mur	A, B, C, D	Plâtre - Peinture
			Plafond	Plafond	Plâtre - Peinture
			Plancher	Sol	Parquet bois
18	Dégagement n°2	1er	Mur	A, B, C, D, E, F, G, H	Plâtre - Peinture
			Plinthes	Toutes zones	Carrelage
			Plafond	Plafond	Plâtre - Peinture
			Plancher	Sol	Carrelage
19	WC n°3	1er	Mur	A, B, C, D	Plâtre - Peinture
			Plinthes	Toutes zones	Carrelage
			Plafond	Plafond	Plâtre - Peinture
			Plancher	Sol	Carrelage
20	Chambre n°5	1er	Mur	A, B, C, D	Plâtre - Peinture
			Plinthes	Toutes zones	Carrelage
			Plafond	Plafond	Plâtre - Peinture
			Plancher	Sol	Carrelage
			Soubassement	A, B, C, D	Bois - Peinture
21	Chambre n°6	1er	Mur	A, B, C, D	Plâtre - Papier peint
			Plafond	Plafond	Plâtre - Peinture
			Plancher	Sol	Moquette
22	Salle d'eau	1er	Mur	A, B, C, D	Plâtre - Peinture
			Plafond	Plafond	Plâtre - Peinture
			Plancher	Sol	Carrelage
23	Rangement n°1	1er	Mur	A, B, C, D	Plâtre - Peinture
			Plinthes	Toutes zones	Carrelage
			Plafond	Plafond	Plâtre - Peinture
			Plancher	Sol	Carrelage
24	Garage	Annexe	Murs	Murs	Cailloux maçonnés - Peint
			Charpente	Plafond	Charpente - Traditionnelle bois
			Plancher	Sol	Béton
			Couverture	Plafond	Ardoises naturelles
25	Chaufferie	Annexe	Murs	Murs	Cailloux maçonnés - Peinture
			Plafond	Plafond	Plâtre - Peinture
			Plancher	Sol	Béton
26	Appentis n°1	Annexe	Murs	Murs	Cailloux maçonnés - Crépi peint
			Charpente	Plafond	Charpente - Traditionnelle bois
			Couverture	Plafond	Tuiles
			Plancher	Sol	Béton
27	Appentis n°2	Annexe	Murs	Murs	Cailloux maçonnés - Crépi peint
			Charpente	Plafond	Charpente - Traditionnelle bois
			Couverture	Plafond	Tuiles
			Plancher	Sol	Béton
28	Rangement n°2	Annexe	Mur	A, B, C, D	Plâtre - Peinture
			Murs	Murs	Cailloux maçonnés - Crépi peint
			Charpente	Plafond	Charpente - Traditionnelle bois
			Plancher	Sol	Carrelage
			Couverture	Plafond	Tuiles
			Plancher	Sol	Béton
29	Cave	Annexe	Murs	Murs	Parpaings, béton
			Plafond	Plafond	Béton - Panneaux de polystyrène
			Plancher	Sol	Béton
30	Combles	Combles	Plancher	Sol	Solivage bois + Lames de bois - Laine de verre
			Murs	Toutes zones	Cailloux maçonnés
			Charpente	Plafond	Charpente - Traditionnelle bois
			Couverture	Toiture	Ardoises naturelles
31	Bâtiment	Extérieur	Avancée de toit n°1	Toiture	Bois
			Couverture n°1	Toiture	Ardoises naturelles
			Joues de chien assis n°1	Toiture	Ardoises naturelles
			Couverture n°2	Toiture	Tuiles

LA LISTE DES MATERIAUX OU PRODUITS CONTENANT DE L'AMIANTE, SUR DECISION DE L'OPERATEUR

N° Local	Local / Partie d'immeuble	Etage	Elément	Zone	Matériau / Produit	Liste	Présence	Critère de décision	Etat de dégradation	Obligation / Préconisation
32	Jardin	Extérieur	Jardinière (x2)	Sol	Amiante ciment	B	A	Jugement personnel	MND	EP

LA LISTE DES MATERIAUX OU PRODUITS CONTENANT DE L'AMIANTE, APRES ANALYSE

Néant

LA LISTE DES MATERIAUX SUSCEPTIBLES DE CONTENIR DE L'AMIANTE, MAIS N'EN CONTENANT PAS.

Néant

RESULTATS HORS CHAMP D'INVESTIGATION (matériaux non visés par la liste A ou la liste B de l'annexe 13/9 du code de la santé publique)

N° Local	Local / partie d'immeuble	Etage	Elément	Zone	Matériau / Produit	Critère de décision	Référence prélèvement	Présence	Etat de dégradation	Préconisation
31	Bâtiment	Extérieur	Mur de façade	EST, NORD, OUEST, SUD						

LEGENDE

Présence	A : Amiante	N : Non Amianté	a? : Probabilité de présence d'Amiante
Etat de dégradation des Matériaux	F, C, FP	BE : Bon état	DL : Dégradations locales ME : Mauvais état
	Autres matériaux	MND : Matériau(x) non dégradé(s) MD : Matériau(x) dégradé(s)	
Obligation matériaux de type Flocage, calorifugeage ou faux-plafond (résultat de la grille d'évaluation)	1 Faire réaliser une évaluation périodique de l'état de conservation		
	2 Faire réaliser une surveillance du niveau d'empoussièrement		
	3 Faire réaliser des travaux de retrait ou de confinement		
Recommandations des autres matériaux et produits. (résultat de la grille d'évaluation)	EP Evaluation périodique		
	AC1 Action corrective de premier niveau		
	AC2 Action corrective de second niveau		



COMMENTAIRES

Néant

« Evaluation périodique »

Lorsque le type de matériau ou produit concerné contenant de l'amiante, la nature et l'étendue des dégradations qu'il présente et l'évaluation du risque de dégradation ne conduisent pas à conclure à la nécessité d'une action de protection immédiate sur le matériau ou produit.

Cette évaluation périodique consiste à :

- a)** contrôler périodiquement que l'état de dégradation des matériaux et produits concernés ne s'aggrave pas, et, le cas échéant, que leur protection demeure en bon état de conservation ;
- b)** rechercher, le cas échéant, les causes de dégradation et prendre les mesures appropriées pour les supprimer.

I ELEMENTS D'INFORMATION

Les maladies liées à l'amiante sont provoquées par l'inhalation des fibres. Toutes les variétés d'amiante sont classées comme substances cancérigènes avérées pour l'homme. L'inhalation de fibres d'amiante est à l'origine de cancers (mésothéliomes, cancers broncho-pulmonaires), et d'autres pathologies non cancéreuses (épanchements pleuraux, plaques pleurales).

L'identification des matériaux et produits contenant de l'amiante est un préalable à l'évaluation et à la prévention des risques liés à l'amiante. Elle doit être complétée par la définition et la mise en œuvre de mesures de gestion adaptées et proportionnées pour limiter l'exposition des occupants présents temporairement ou de façon permanente dans l'immeuble. L'information des occupants présents temporairement ou de façon permanente est un préalable essentiel à la prévention du risque d'exposition à l'amiante.

Il convient donc de veiller au maintien du bon état de conservation des matériaux et produits contenant de l'amiante afin de remédier au plus tôt aux situations d'usure anormale ou de dégradation.

Il conviendra de limiter autant que possible les interventions sur les matériaux et produits contenant de l'amiante qui ont été repérés et de faire appel aux professionnels qualifiés notamment dans le cas de retrait ou de confinement de ce type de matériau ou produit.

Enfin, les déchets contenant de l'amiante doivent être éliminés dans des conditions strictes, renseignez-vous auprès de votre mairie ou votre préfecture. Pour connaître les centres d'élimination près de chez vous consultez la base de données «déchets» gérée par l'ADEME directement accessible sur le site Internet www.sinoe.org



ANNEXE 1

—

FICHE D'IDENTIFICATION ET DE COTATION

ELEMENT : Jardinière (x2)

Emplacement



Nom du client	Numéro de dossier	Pièce ou local
BOUYE	BOUYE 62439 14.12.20	Extérieur - Jardin
Matériau	Date de prélèvement	Nom de l'opérateur
Amiante ciment		GUESTEREGUY Florian
Localisation		
Jardinière (x2) - Sol		
Résultat amiante		
Présence d'Amiante ()		
Résultat de la grille d'évaluation		
Evaluation périodique		



ANNEXE 2

—

CROQUIS

Planche de repérage des matériaux et produits contenant de l'amiante	
Client :	BOUYE
N° dossier :	BOUYE 62439 14.12.20
N° planche :	1/5 Version : 0
Type :	Croquis
Date :	16/12/2020
Intervenant :	GUESTEREGUY Florian
Origine du plan :	Cabinet de diagnostics
Titre :	Croquis N°1
Adresse :	93 route de cuqeron 64360 MONEIN
Bât.- Niveau - Lot :	
Commentaire :	

RDC



Planche de repérage des matériaux et produits contenant de l'amiante	
Client :	BOUYE
N° dossier :	BOUYE 62439 14.12.20
N° planche :	2/5 Version : 0
Type :	Croquis
Date :	16/12/2020
Intervenant :	GUESTEREGUY Florian
Origine du plan :	Cabinet de diagnostics
Titre :	Croquis N°2
Adresse :	93 route de cuqeron 64360 MONEIN
Bât.- Niveau - Lot :	
Commentaire :	

1er

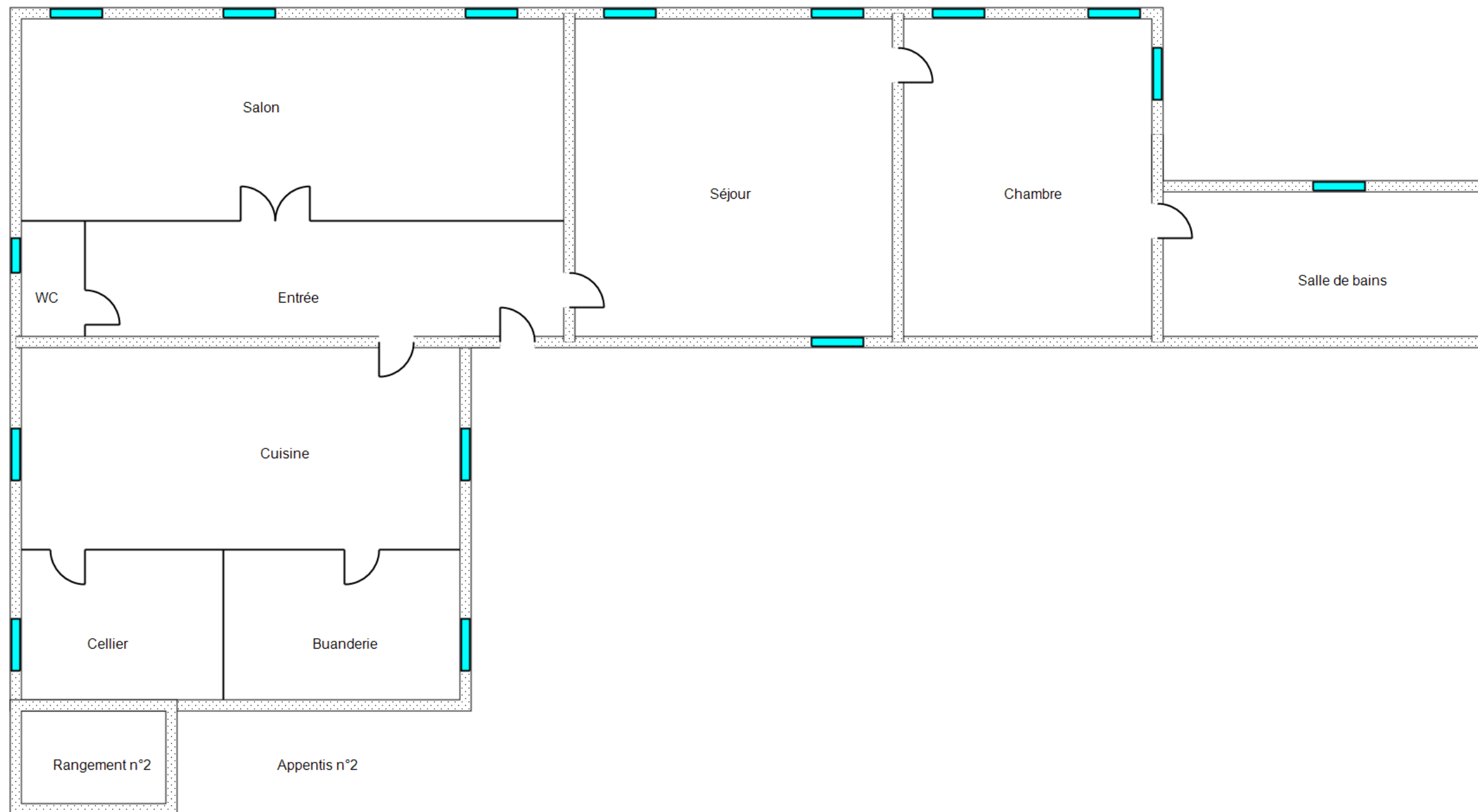

Planche de repérage des matériaux et produits contenant de l'amiante	
Client :	BOUYE
N° dossier :	BOUYE 62439 14.12.20
N° planche :	3/5 Version : 0
Type :	Croquis
Date :	16/12/2020
Intervenant :	GUESTEREGUY Florian
Origine du plan :	Cabinet de diagnostics
Titre :	Croquis N°3
Adresse :	93 route de cuqeron 64360 MONEIN
Bât.- Niveau - Lot :	
Commentaire :	

Extérieur

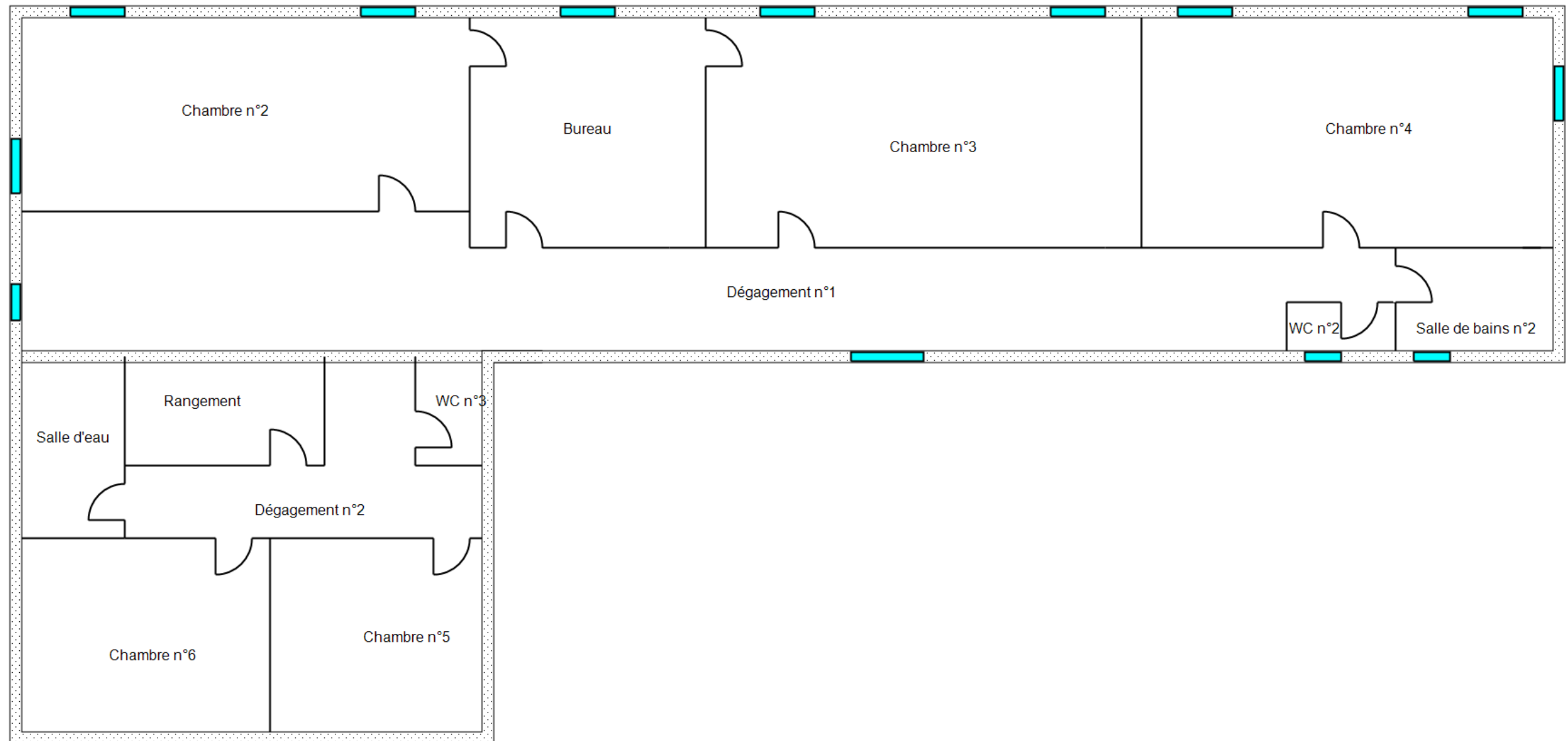
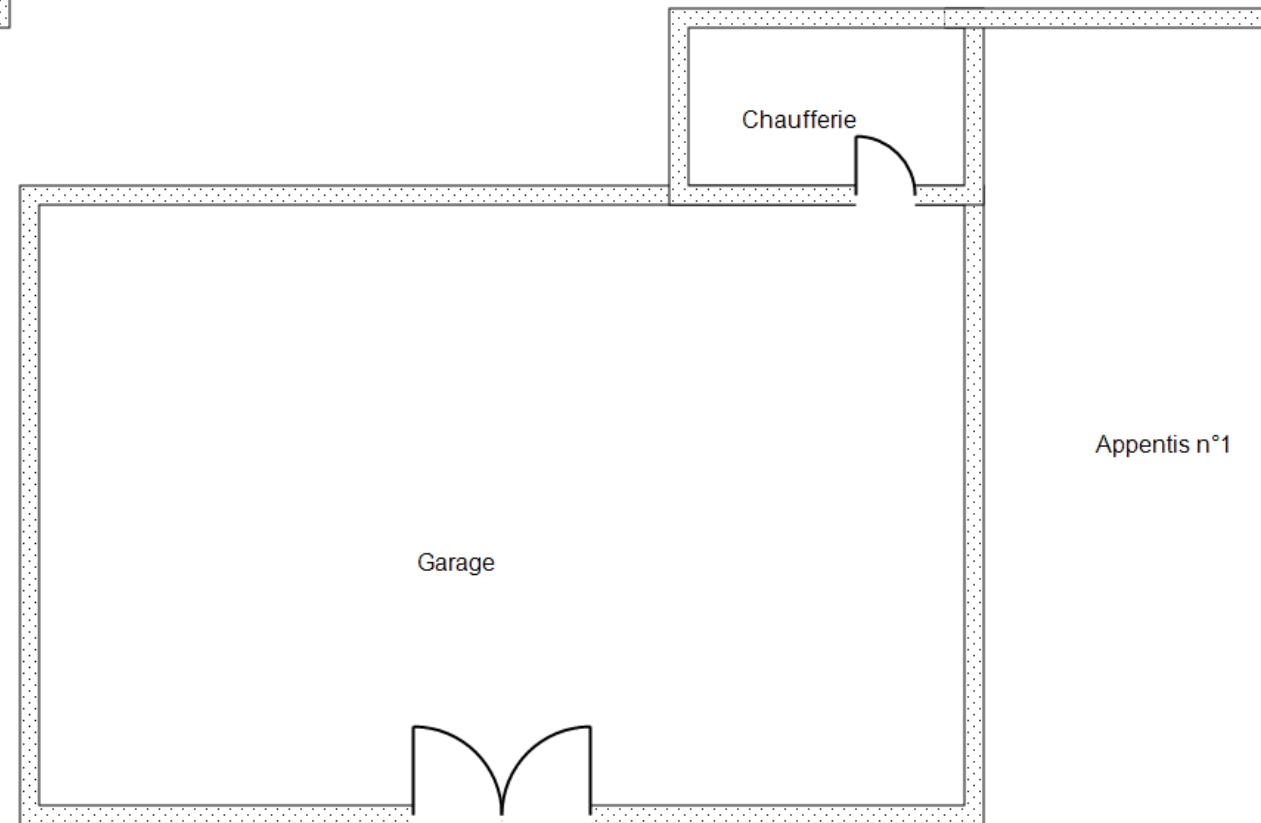
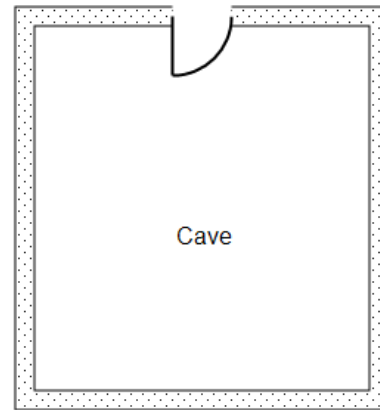

Legende :

Jardinière en amiante ciment



Planche de repérage des matériaux et produits contenant de l'amiante	
Client :	BOUYE
N° dossier :	BOUYE 62439 14.12.20
N° planche :	4/5 Version : 0
Type :	Croquis
Date :	16/12/2020
Intervenant :	GUESTEREGUY Florian
Origine du plan :	Cabinet de diagnostics
Titre :	Croquis N°4
Adresse :	93 route de cuqeron 64360 MONEIN
Bât.- Niveau - Lot :	
Commentaire :	

Extérieur



Bâtiment

Planche de repérage des matériaux et produits contenant de l'amiante	
Client :	BOUYE
N° dossier :	BOUYE 62439 14.12.20
N° planche :	5/5 Version : 0
Type :	Croquis
Date :	16/12/2020
Intervenant :	GUESTEREGUY Florian
Origine du plan :	Cabinet de diagnostics
Titre :	Croquis N°5
Adresse :	93 route de cuqeron 64360 MONEIN
Bât.- Niveau - Lot :	
Commentaire :	

Combles

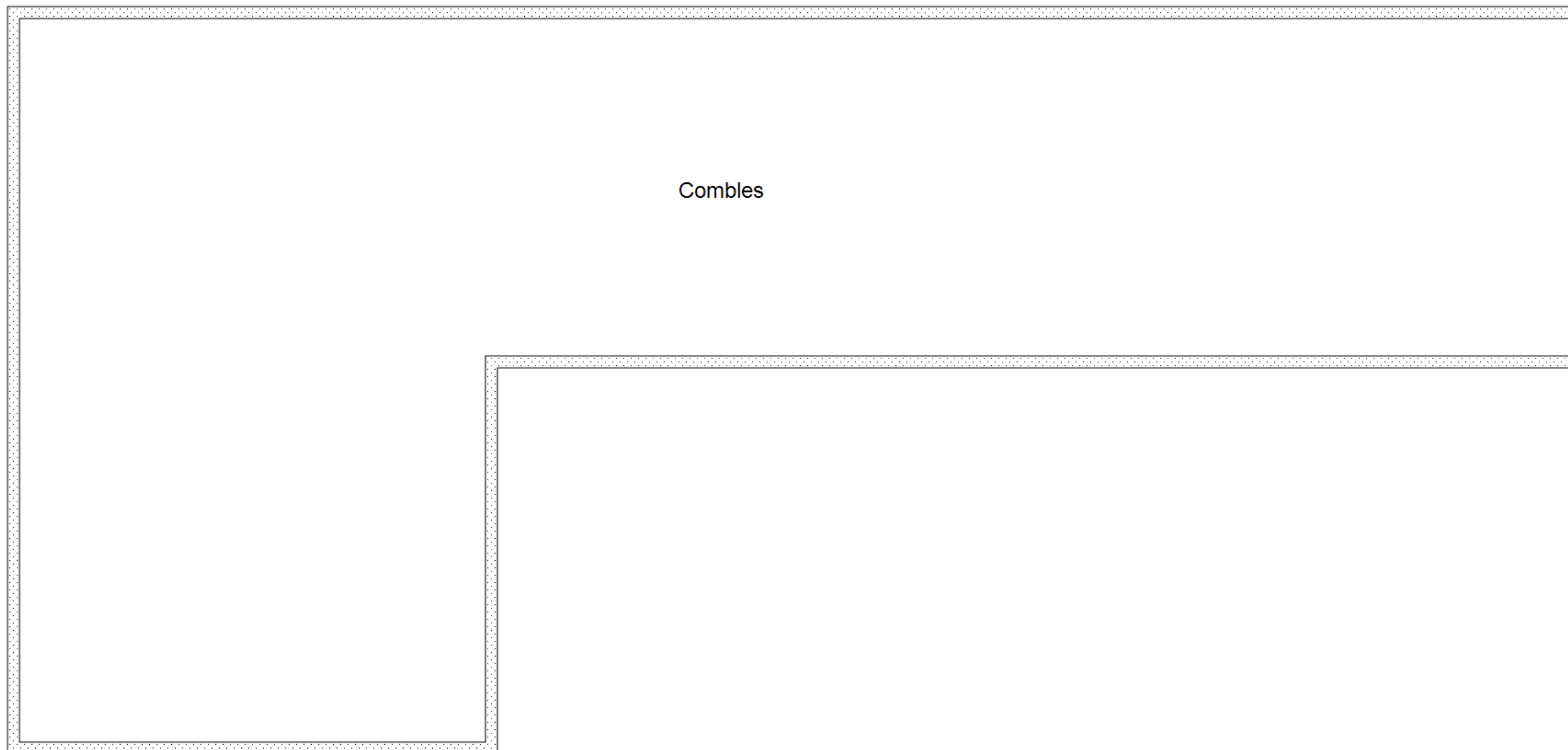



ANNEXE 3



ETAT DE CONSERVATION DES MATERIAUX ET PRODUITS

EVALUATION DE L'ETAT DE CONSERVATION DES MATERIAUX ET PRODUITS DE LA LISTE B

**En cas de présence avérée d'amiante dans un matériaux de liste B,
A compléter pour chaque pièce ou zone homogène de l'immeuble bâti**

Conclusions possibles	
EP	Evaluation périodique
AC1	Action corrective de 1 ^{er} niveau
AC2	Action corrective de 2 nd niveau

« Evaluation périodique »

Lorsque le type de matériau ou produit concerné contenant de l'amiante, la nature et l'étendue des dégradations qu'il présente et l'évaluation du risque de dégradation ne conduisent pas à conclure à la nécessité d'une action de protection immédiate sur le matériau ou produit.

Cette évaluation périodique consiste à :

- a) contrôler périodiquement que l'état de dégradation des matériaux et produits concernés ne s'aggrave pas, et, le cas échéant, que leur protection demeure en bon état de conservation ;
- b) rechercher, le cas échéant, les causes de dégradation et prendre les mesures appropriées pour les supprimer.

« Action corrective de premier niveau »

Lorsque le type de matériau ou produit concerné contenant de l'amiante, la nature et l'étendue des dégradations et l'évaluation du risque de dégradation conduisent à conclure à la nécessité d'une action de remise en état limitée au remplacement, au recouvrement ou à la protection des seuls éléments dégradés.

Rappel : l'obligation de faire intervenir une entreprise certifiée pour le retrait ou le confinement ou pour les autres opérations de maintenance.

Cette action corrective de premier niveau consiste à :

- a) rechercher les causes de la dégradation et définir les mesures correctives appropriées pour les supprimer ;
- b) procéder à la mise en œuvre de ces mesures correctives afin d'éviter toute nouvelle dégradation et, dans l'attente, prendre les mesures de protection appropriées afin de limiter le risque de dispersion des fibres d'amiante ;
- c) veiller à ce que les modifications apportées ne soient pas de nature à aggraver l'état des autres matériaux ou produits contenant de l'amiante restant accessibles dans la même zone ;
- d) contrôler périodiquement que les autres matériaux et produits restant accessibles, ainsi que, le cas échéant, leur protection, demeurent en bon état de conservation.

« Action corrective de second niveau »

Qui concerne l'ensemble d'une zone, de telle sorte que le matériau ou produit ne soit plus soumis à aucune agression ni dégradation.

Cette action corrective de second niveau consiste à :

- a) prendre, tant que les mesures mentionnées au c) n'ont pas été mises en place, les mesures conservatoires appropriées pour limiter le risque de dégradation, et la dispersion des fibres d'amiante. Cela peut consister à adapter voire condamner l'usage des locaux concernés afin d'éviter toute exposition et toute dégradation du matériau ou produit contenant de l'amiante. Durant les mesures conservatoires, et afin de vérifier que celles-ci sont adaptées, une mesure d'empoussièrement est réalisée, conformément aux dispositions du code de la santé publique ;
- b) procéder à une analyse de risque complémentaire, afin de définir les mesures de protection ou de retrait les plus adaptées, prenant en compte l'intégralité des matériaux et produits contenant de l'amiante dans la zone concernée ;
- c) mettre en œuvre les mesures de protection ou de retrait définies par l'analyse de risque ;
- d) contrôler périodiquement que les autres matériaux et produits restant accessibles, ainsi que leur protection, demeurent en bon état de conservation.

EVALUATION DE L'ETAT DE CONSERVATION DES MATERIAUX N° 1

**En cas de présence avérée d'amiante dans les matériaux
A compléter pour chaque pièce ou zone homogène de l'immeuble bâti**

Eléments d'information généraux	
N° de dossier	BOUYE 62439 14.12.20 A
Date de l'évaluation	16/12/2020
Bâtiment	Maison individuelle 93 route de cuqeron 64360 MONEIN
Etage	Extérieur
Pièce ou zone homogène	Jardin
Elément	Jardinière (x2)
Matériau / Produit	Amiante ciment
Repérage	Sol
Destination déclarée du local	Jardin
Recommandation	Evaluation périodique

Etat de conservation du matériau ou produit			Risque de dégradation	
Protection physique	Etat de dégradation	Etendue de la dégradation	Risque de dégradation lié à l'environnement du matériau	Type de recommandation
Protection physique étanche <input type="checkbox"/>	Matériau non dégradé <input checked="" type="checkbox"/>		Risque de dégradation faible ou à terme <input checked="" type="checkbox"/>	EP
			Risque de dégradation rapide <input type="checkbox"/>	AC1
Protection physique non étanche ou absence de protection physique <input checked="" type="checkbox"/>	Matériau dégradé <input type="checkbox"/>	Ponctuelle <input type="checkbox"/>	Risque faible d'extension de la dégradation <input type="checkbox"/>	EP
			Risque d'extension à terme de la dégradation <input type="checkbox"/>	AC1
			Risque d'extension rapide de la dégradation <input type="checkbox"/>	AC2
	Généralisée <input type="checkbox"/>		AC2	



ANNEXE 4



RECOMMANDATIONS GÉNÉRALES DE SÉCURITÉ



Les recommandations générales de sécurité (Arrêté du 21 décembre 2012)

L'identification des matériaux et produits contenant de l'amiante est un préalable à l'évaluation et à la prévention des risques liés à la présence d'amiante dans un bâtiment. Elle doit être complétée par la définition et la mise en œuvre de mesures de gestion adaptées et proportionnées pour limiter l'exposition des occupants présents temporairement ou de façon permanente dans le bâtiment et des personnes appelées à intervenir sur les matériaux ou produits contenant de l'amiante. Ces mesures sont inscrites dans le dossier technique amiante et dans sa fiche récapitulative que le propriétaire constitue et tient à jour en application des dispositions de l'article R. 1334-29-5 du code de la santé publique. La mise à jour régulière et la communication du dossier technique amiante ont vocation à assurer l'information des occupants et des différents intervenants dans le bâtiment sur la présence des matériaux et produits contenant de l'amiante, afin de permettre la mise en œuvre des mesures visant à prévenir les expositions. Les recommandations générales de sécurité définies ci-après rappellent les règles de base destinées à prévenir les expositions. Le propriétaire (ou, à défaut, l'exploitant) de l'immeuble concerné adapte ces recommandations aux particularités de chaque bâtiment et de ses conditions d'occupation ainsi qu'aux situations particulières rencontrées. Ces recommandations générales de sécurité ne se substituent en aucun cas aux obligations réglementaires existantes en matière de prévention des risques pour la santé et la sécurité des travailleurs, inscrites dans le code du travail.

1. Informations générales

a) Dangerosité de l'amiante

Les maladies liées à l'amiante sont provoquées par l'inhalation des fibres. Toutes les variétés d'amiante sont classées comme substances cancérigènes avérées pour l'homme. Elles sont à l'origine de cancers qui peuvent atteindre soit la plèvre qui entoure les poumons (mésothéliomes), soit les bronches et/ou les poumons (cancers broncho-pulmonaires). Ces lésions surviennent longtemps (souvent entre 20 à 40 ans) après le début de l'exposition à l'amiante. Le Centre international de recherche sur le cancer (CIRC) a également établi un lien entre exposition à l'amiante et cancers du larynx et des ovaires. D'autres pathologies, non cancéreuses, peuvent également survenir en lien avec une exposition à l'amiante. Il s'agit exceptionnellement d'épanchements pleuraux (liquide dans la plèvre) qui peuvent être récidivants ou de plaques pleurales (qui épaississent la plèvre). Dans le cas d'empoussièrement important, habituellement d'origine professionnelle, l'amiante peut provoquer une sclérose (asbestose) qui réduira la capacité respiratoire et peut dans les cas les plus graves produire une insuffisance respiratoire parfois mortelle. Le risque de cancer du poumon peut être majoré par l'exposition à d'autres agents cancérigènes, comme la fumée du tabac.

b) Présence d'amiante dans des matériaux et produits en bon état de conservation

L'amiante a été intégré dans la composition de nombreux matériaux utilisés notamment pour la construction. En raison de son caractère cancérigène, ses usages ont été restreints progressivement à partir de 1977, pour aboutir à une interdiction totale en 1997. En fonction de leur caractéristique, les matériaux et produits contenant de l'amiante peuvent libérer des fibres d'amiante en cas d'usure ou lors d'interventions mettant en cause l'intégrité du matériau ou produit (par exemple perçage, ponçage, découpe, friction...). Ces situations peuvent alors conduire à des expositions importantes si des mesures de protection renforcées ne sont pas prises. Pour rappel, les matériaux et produits répertoriés aux listes A et B de l'annexe 13-9 du code de la santé publique font l'objet d'une évaluation de l'état de conservation dont les modalités sont définies par arrêté. Il convient de suivre les recommandations émises par les opérateurs de repérage dits « diagnostiqueurs » pour la gestion des matériaux ou produits repérés. De façon générale, il est important de veiller au maintien en bon état de conservation des matériaux et produits contenant de l'amiante et de remédier au plus tôt aux situations d'usure anormale ou de dégradation de ceux-ci.

2. Intervention de professionnels soumis aux dispositions du code du travail

Il est recommandé aux particuliers d'éviter dans la mesure du possible toute intervention directe sur des matériaux et produits contenant de l'amiante et de faire appel à des professionnels compétents dans de telles situations. Les entreprises réalisant des opérations sur matériaux et produits contenant de l'amiante sont soumises aux dispositions des articles R. 4412-94 à R. 4412-148 du code du travail. Les entreprises qui réalisent des travaux de retrait ou de confinement de matériaux et produits contenant de l'amiante doivent en particulier être certifiées dans les conditions prévues à l'article R. 4412-129. Cette certification est obligatoire à partir du 1er juillet 2013 pour les entreprises effectuant des travaux de retrait sur l'enveloppe extérieure des immeubles bâtis et à partir du 1er juillet 2014 pour les entreprises de génie civil. Des documents d'information et des conseils pratiques de prévention adaptés sont disponibles sur le site Travailler-mieux (<http://www.travailler-mieux.gouv.fr>) et sur le site de l'Institut national de recherche et de sécurité pour la prévention des accidents du travail et des maladies professionnelles (<http://www.inrs.fr>).

3. Recommandations générales de sécurité

Il convient d'éviter au maximum l'émission de poussières notamment lors d'interventions ponctuelles non répétées, par exemple :

- perçage d'un mur pour accrocher un tableau ;
 - remplacement de joints sur des matériaux contenant de l'amiante ;
 - travaux réalisés à proximité d'un matériau contenant de l'amiante en bon état, par exemple des interventions légères dans des boîtiers électriques, sur des gaines ou des circuits situés sous un flocage sans action directe sur celui-ci, de remplacement d'une vanne sur une canalisation calorifugée à l'amiante. L'émission de poussières peut être limitée par humidification locale des matériaux contenant de l'amiante en prenant les mesures nécessaires pour éviter tout risque électrique et/ou en utilisant de préférence des outils manuels ou des outils à vitesse lente. Le port d'équipements adaptés de protection respiratoire est recommandé. Le port d'une combinaison jetable permet d'éviter la propagation de fibres d'amiante en dehors de la zone de travail. Les combinaisons doivent être jetées après chaque utilisation. Des informations sur le choix des équipements de protection sont disponibles sur le site internet amiante de l'INRS à l'adresse suivante : www.amiante.inrs.fr.
- De plus, il convient de disposer d'un sac à déchets à proximité immédiate de la zone de travail et d'une éponge ou d'un chiffon humide de nettoyage.

4. Gestion des déchets contenant de l'amiante

Les déchets de toute nature contenant de l'amiante sont des déchets dangereux. A ce titre, un certain nombre de dispositions réglementaires, dont les principales sont rappelées ci-après, encadrent leur élimination. Lors de travaux conduisant à un désamiantage de tout ou partie de l'immeuble, la personne pour laquelle les travaux sont réalisés, c'est-à-dire les maîtres d'ouvrage, en règle générale les propriétaires, ont la responsabilité de la bonne gestion des déchets produits, conformément aux dispositions de l'article L. 541-2 du code de l'environnement. Ce sont les producteurs des déchets au sens du code de l'environnement. Les déchets liés au fonctionnement d'un chantier (équipements de protection, matériel, filtres, bâches, etc.) sont de la responsabilité de l'entreprise qui réalise les travaux.

a. Conditionnement des déchets

Les déchets de toute nature susceptibles de libérer des fibres d'amiante sont conditionnés et traités de manière à ne pas provoquer d'émission de poussières. Ils sont ramassés au fur et à mesure de leur production et conditionnés dans des emballages appropriés et fermés, avec apposition de l'étiquetage prévu par le décret n° 88-466 du 28 avril 1988 relatif aux produits contenant de l'amiante et par le code de l'environnement notamment ses articles R. 551-1 à R. 551-13 relatifs aux dispositions générales relatives à tous les ouvrages d'infrastructures en matière de stationnement, chargement ou déchargement de matières dangereuses. Les professionnels soumis aux dispositions du code du travail doivent procéder à l'évacuation des déchets, hors du chantier, aussitôt que possible, dès que le volume le justifie après décontamination de leurs emballages.

b. Apport en déchèterie

Environ 10 % des déchèteries acceptent les déchets d'amiante lié à des matériaux inertes ayant conservé leur intégrité provenant de ménages, voire d'artisans. Tout autre déchet contenant de l'amiante est interdit en déchèterie. A partir du 1er janvier 2013, les exploitants de déchèterie ont l'obligation de fournir aux usagers les emballages et l'étiquetage appropriés aux déchets d'amiante.

c. Filières d'élimination des déchets

Les matériaux contenant de l'amiante ainsi que les équipements de protection (combinaison, masque, gants...) et les déchets issus du nettoyage (chiffon...) sont des déchets dangereux. En fonction de leur nature, plusieurs filières d'élimination peuvent être envisagées. Les déchets contenant de l'amiante lié à des matériaux inertes ayant conservé leur intégrité peuvent être éliminés dans des installations de stockage de déchets non dangereux si ces installations disposent d'un casier de stockage dédié à ce type de déchets. Tout autre déchet amianté doit être éliminé dans une installation de stockage pour déchets dangereux ou être vitrifiés. En particulier, les déchets liés au fonctionnement du chantier, lorsqu'ils sont susceptibles d'être contaminés par de l'amiante, doivent être éliminés dans une installation de stockage pour déchets dangereux ou être vitrifiés.

d. Information sur les déchèteries et les installations d'élimination des déchets d'amiante

Les informations relatives aux déchèteries acceptant des déchets d'amiante lié et aux installations d'élimination des déchets d'amiante peuvent être obtenues auprès :

- de la préfecture ou de la direction régionale de l'environnement, de l'aménagement et du logement (direction régionale et interdépartementale de l'environnement et de l'énergie en Ile-de-France) ou de la direction de l'environnement, de l'aménagement et du logement ;
- du conseil général (ou conseil régional en Ile-de-France) au regard de ses compétences de planification sur les déchets dangereux ;
- de la mairie ;

– ou sur la base de données « déchets » gérée par l'Agence de l'environnement et de la maîtrise de l'énergie, directement accessible sur internet à l'adresse suivante : www.sinoe.org.

e. Traçabilité

Le producteur des déchets remplit un bordereau de suivi des déchets d'amiante (BSDA, CERFA no 11861). Le formulaire CERFA est téléchargeable sur le site du ministère chargé de l'environnement. Le propriétaire recevra l'original du bordereau rempli par les autres intervenants (entreprise de travaux, transporteur, exploitant de l'installation de stockage ou du site de vitrification). Dans tous les cas, le producteur des déchets devra avoir préalablement obtenu un certificat d'acceptation préalable lui garantissant l'effectivité d'une filière d'élimination des déchets. Par exception, le bordereau de suivi des déchets d'amiante n'est pas imposé aux particuliers voire aux artisans qui se rendent dans une déchèterie pour y déposer des déchets d'amiante lié à des matériaux inertes ayant conservé leur intégrité. Ils ne doivent pas remplir un bordereau de suivi de déchets d'amiante, ce dernier étant élaboré par la déchèterie.



ANNEXE 5



ZONES PRESENTANT DES SIMILITUDES D'OUVRAGES

ATTESTATION(S)

Votre Assurance

► RCE PRESTATAIRES



Assurance et Banque

ATTESTATION

SARL CABINET BARRERE
8 B AV LASBORDES
64420 SOUMOULOU FR

COURTIER

LAMOURE CONSEIL ET COURTAGE
Cabinet LC2
ZI CHANTELOISEAU
33140 VILLENAVE D'ORNON
Portefeuille : 0201549484

Vos références :

Contrat n° 10729879904
Client n° 0574996320

AXA France IARD, atteste que :

SARL CABINET BARRERE
8 B AV LASBORDES
64420 SOUMOULOU

est titulaire d'un contrat d'assurance N° 6992074704 ayant pris effet le 01/01/2016, garantissant les conséquences pécuniaires de la responsabilité civile pouvant lui incomber du faite de l'exercice des activités suivantes :

- Diagnostics techniques immobiliers :
- Le constat de risque d'exposition au plomb prévu aux articles L. 1334-5 et L. 1334-6 du Code de la Santé Publique;
 - L'état mentionnant la présence ou l'absence de matériaux ou produits contenant de l'amiante prévu à l'article L. 1334-13 du Code de la Santé Publique;
 - L'état relatif à la présence de termites dans le bâtiment prévu à l'article L. 133-6 du Code de la Construction et de l'habitation;
 - L'état de l'installation intérieure de gaz prévu à l'article L. 134-6 du Code de la Construction et de l'habitation;
 - L'état des risques naturels et technologiques prévu à l'article L125-5 du Code de l'environnement dans les zones mentionnées au même article
 - Le diagnostic de performance énergétique prévu à l'article L. 134-1 du Code de la Construction et de l'habitation;
 - L'état de l'installation intérieure d'électricité prévu à l'article L. 134-7 du Code de la Construction et de l'habitation;
 - l'établissement des certificats de surface (Loi Carrez) prévu par la Loi n°96-1107 du 18 décembre 1996 et son décret d'application n° 97-532 du 23 mai 1997.

1005050200917

AXA France IARD SA

Société anonyme au capital de 214 799 030 Euros
Siège social : 313, Terrasses de l'Arche - 92727 Nanterre Cedex 722 057 460 R.C.S. Nanterre
Entreprise régie par le Code des assurances - TVA intracommunautaire n° FR 14 722 057 460
Opérations d'assurances exonérées de TVA - art. 261-C CGI - sauf pour les garanties portées par AXA Assistance

1/2

- l'établissement des états de conformité de la sécurité des piscines conformément à la loi n° 2003-9 du 3 janvier 2003 et du décret d'application n° 2003-1389 du 31 décembre 2003 (art. L. 128-1 à 3 et R. 128-1 à 4 du code de la construction et de l'habitation)
- états des lieux locatifs (des parties privatives) selon la loi n° 89-462 du 6 juillet 1989
- Etat parasitaire
- Mise en copropriété notamment rédaction du règlement de copropriété, calcul des tantièmes, plans de la copropriété, calcul des charges,
- Diagnostic de conformité aux normes de surface et d'habitabilité – prêt à taux zéro
- Diagnostic de décence du logement
- Repérage amiante avant travaux ou avant démolition
- Diagnostic « accessibilité handicapés »
- Diagnostic technique global des copropriétés prévu par la Loi ALUR du 24/03/2014.
- Mesures de la perméabilité à l'air de l'enveloppe des bâtiments Contrôle de la prise en compte de la réglementation thermique à l'achèvement des travaux (RT 2012) Diagnostic des déchets issus de la démolition d'un bâtiment.

Le montant de la garantie responsabilité Professionnelles s'élève à **500.000 €** par sinistre et **1.500.000 €** par année d'assurance.

La présente attestation ne peut engager l'Assureur au-delà des limites et conditions du contrat auquel elle se réfère.

La présente attestation est valable pour la période du 01/10/2020 au 01/10/2021 sous réserve des possibilités de suspension ou de résiliation en cours d'année d'assurance pour les cas prévus par le Code des Assurances ou le contrat.

Fait à PARIS le 28 septembre 2020

Pour la société :

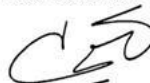

AXA France IARD SA

Société anonyme au capital de 214 799 030 Euros

Siège social : 313, Terrasses de l'Arche - 92727 Nanterre Cedex 722 057 460 R.C.S. Nanterre

Entreprise régie par le Code des assurances - TVA intracommunautaire n° FR 14 722 057 460

Opérations d'assurances exonérées de TVA - art. 261-C CGI - sauf pour les garanties portées par AXA Assistance

2/2

CERTIFICAT DE QUALIFICATION

N° de certification
B2C - 0727

CERTIFICATION

attribuée à :

Monsieur Florian GUESTEREGUY

Dans les domaines suivants :

<p>Certification Amiante : Missions de repérage des matériaux et produits des listes A et B et l'évaluations périodiques de l'état de conservation des matériaux et produits de la liste A dans les bâtiments autres que ceux relevant de la mention.</p>
Obtenu le : 24/01/2019 Valable jusqu'au : 23/01/2024*
<p>Arrêté du 25 juillet 2016 définissant les critères de certification des compétences des personnes physiques opérateurs de repérages, d'évaluation périodique de l'état de conservation des matériaux et produits contenant de l'amiante, et d'examen visuel après travaux dans les immeubles bâtis et les critères d'accréditation des organismes de certification.</p>
<p>Certification Termites : Etat relatif à la présence de termites dans le bâtiment en métropole</p>
Obtenu le : 24/01/2019 Valable jusqu'au : 23/01/2024*
<p>Arrêté du 30 octobre 2006 modifié définissant les critères de certification des compétences des personnes physiques réalisant l'état relatif à la présence de termites dans le bâtiment et les critères d'accréditation des organismes de certification.</p>
<p>Certification Electricité : Etat de l'installation intérieure d'électricité</p>
Obtenu le : 24/01/2019 Valable jusqu'au : 23/01/2024*
<p>Arrêté du 8 juillet 2008 modifié définissant les critères de certification des compétences des personnes physiques réalisant l'état de l'installation intérieur d'électricité et les critères d'accréditation des organismes de certification.</p>
<p>Certification Plomb : Constat de risque d'exposition au plomb (CREP)</p>
Obtenu le : 24/01/2019 Valable jusqu'au : 23/01/2024*
<p>Arrêté du 21 novembre 2006 modifié définissant les critères de certification des compétences des personnes physiques opérateurs des constats de risque d'exposition au plomb, des diagnostics du risque d'intoxication par le plomb des peintures ou des contrôles après travaux en présence de plomb, et les critères d'accréditation des organismes de certification.</p>
<p>Certification DPE : Diagnostic de performance énergétique d'habitations individuelles et de lots dans des bâtiments à usage principal d'habitation. Attestation de prise en compte de la réglementation thermique.</p>
Obtenu le : 24/01/2019 Valable jusqu'au : 23/01/2024*
<p>Arrêté du 16 octobre 2006 modifié définissant les critères de certification des compétences des personnes physiques réalisant le diagnostic de performance énergétique ou l'attestation de prise en compte de la réglementation thermique, et les critères d'accréditation des organismes de certification.</p>

Fait à STRASBOURG, le 24 janvier 2019

Responsable qualité,
Sandrine SCHNEIDER

*Sous réserve du respect des dispositions contractuelles et des résultats positifs de la surveillance.
 La conformité de cette certification peut être vérifiée sur le site : www.b2c-france.com

16 rue Eugène Delacroix • 67200 STRASBOURG • Tél : 03 88 22 21 97 • e-mail : b.2.c@orange.fr • www.b2c-france.com