

## Rapport de l'état relatif à la présence de termites dans le bâtiment

Numéro de dossier : 21/M/17895/RCA  
Norme méthodologique employée : AFNOR NF P 03-201 – Février 2016  
Date du repérage : 14/12/2021  
Heure d'arrivée : 10 h 00  
Temps passé sur site : 00H45

### A. - Désignation du ou des bâtiments

Localisation du ou des bâtiments :

Département : ..... **Hautes-Pyrénées**

Adresse : ..... **21 Rue Buala**

Commune : ..... **65400 AYZAC-OST**

Désignation et situation du ou des lot(s) de copropriété :

..... **Lot numéro Non communiqué,  
Section cadastrale C 01, Parcelle(s) n° 350,**

Informations collectées auprès du donneur d'ordre :

**Présence de traitements antérieurs contre les termites**

**Présence de termites dans le bâtiment**

**Fourniture de la notice technique relatif à l'article R 112-4 du CCH si date du dépôt de la demande de permis de construire ou date d'engagement des travaux postérieure au 1/11/2006**

Documents fournis:

..... **Néant**

Désignation du (ou des) bâtiment(s) et périmètre de repérage :

..... **Habitation (maison individuelle)**

..... **Ensemble de la propriété dans la limite d'une zone de 10m autour du bâti.**

Situation du bien en regard d'un arrêté préfectoral pris en application de l'article L 133-5 du CCH :

..... **Le bien est situé dans une zone soumise à un arrêté préfectoral:**

**65400 AYZAC-OST (Information au 27/01/2020)**

**Niveau d'infestation inconnu**

**26/05/2009 - Arrêté préfectoral - n°20091346.08**

### B. - Désignation du client

Désignation du client :

Nom et prénom : ..... **M. et Mme GABOURIAUD Fabrice et Véronique**

Adresse : ..... **4 Rue du Vieil Amandier 81500 SAINT-AGNAN**

Si le client n'est pas le donneur d'ordre :

Qualité du donneur d'ordre (sur déclaration de l'intéressé) : **Apporteur**

Nom et prénom : ..... **AGENCE ABAFIM - Mme EL MOKTADIR Carine**

Adresse : .....

### C. - Désignation de l'opérateur de diagnostic

Identité de l'opérateur de diagnostic :

Nom et prénom : ..... **CAS rémy**

Raison sociale et nom de l'entreprise : ..... **Cabinet Jean-Marc BARRAQUE**

Adresse : ..... **31, avenue du régiment de Bigorre  
65000 TARBES**

Numéro SIRET : ..... **451 083 919 00014**

Désignation de la compagnie d'assurance : ... **GAN**

Numéro de police et date de validité : ..... **A06504 101.310.139 / 28/02/2022**

Certification de compétence **CPDI4494** délivrée par : **I.Cert**, le **28/09/2017**

**D. - Identification des bâtiments et des parties de bâtiments visités et des éléments infestés ou ayant été infestés par les termites et ceux qui ne le sont pas :**

Liste des pièces visitées :

**Rez de jardin - Abris de jardin,  
Sous-Sol - Garage,  
Rez de chaussée - Cuisine / Salle à manger,  
Rez de chaussée - Dégagement,  
Rez de chaussée - Entrée/couloir,  
Rez de chaussée - Wc,  
Rez de chaussée - Salle de bains,  
Rez de chaussée - Chambre 1,  
Rez de chaussée - Chambre 2,  
Rez de chaussée - Dressing,**

**Rez de chaussée - Cuisine / Séjour,  
Rez de chaussée - Cellier,  
1er étage - Mezzanine,  
1er étage - Dégagement 1,  
1er étage - Wc,  
1er étage - Salle d'eau,  
1er étage - Salon,  
1er étage - Dégagement 2,  
1er étage - Chambre 3,  
1er étage - Chambre 4**

Bâtiments et parties de bâtiments visités (1)	Ouvrages, parties d'ouvrages et éléments examinés (2)	Résultats du diagnostic d'infestation (3)
Rez de jardin		
Abris de jardin	Sol - Béton Mur - Bardage acier, parpaings bruts, pierres jointées Plafond - Bois	Absence d'indices d'infestation de termites
Sous-Sol		
Garage	Sol - Béton Mur - Pierres jointées Plafond - Béton Fenêtre(s) en bois Porte(s) en aluminium de couleur	Absence d'indices d'infestation de termites
Rez de chaussée		
Cuisine / Salle à manger	Sol - Carrelage Mur - A, B, C, D - Ciment et pierres Plafond - Bois Fenêtre 1 - C - Bois et Peinture Fenêtre 2 - D - Bois et Peinture Fenêtre 3 - D - Bois et Peinture Porte - A - Bois et Peinture Mur - A - plâtre et Peinture Volet - D - Bois et Peinture Mur - C, D - plâtre et faïence	Absence d'indices d'infestation de termites
Dégagement	Sol - Carrelage Mur - A, B, C, D - Plâtre et Peinture Plafond - Bois Porte 1 - A - Bois et Peinture Porte 2 - C - Bois et Peinture	Absence d'indices d'infestation de termites
Entrée/couloir	Sol - Carrelage Mur - A, B, C, D, E, F, G, H - Plâtre et Peinture Plafond - Plâtre et Peinture Plinthes - Carrelage Porte 1 - A - Bois et Peinture Porte 2 - C - Bois et Peinture Porte 3 - C - Bois et Peinture Porte 4 - C - Bois et Peinture Porte 5 - D - Bois et Peinture Porte 6 - E - Bois et Peinture Porte 7 - F - Bois et Peinture Porte 8 - G - Bois et Peinture	Absence d'indices d'infestation de termites
Wc	Sol - Carrelage Mur - A, B, C, D - Plâtre et Peinture Plafond - Plâtre et Peinture Plinthes - Carrelage Porte - A - Bois et Peinture	Absence d'indices d'infestation de termites

Bâtiments et parties de bâtiments visités (1)	Ouvrages, parties d'ouvrages et éléments examinés (2)	Résultats du diagnostic d'infestation (3)
Salle de bains	Sol - Carrelage Mur - A, B, C, D - Plâtre et faïence Plafond - Plâtre et Peinture Fenêtre - C - vitrage Porte - A - Bois et Peinture	Absence d'indices d'infestation de termites
Chambre 1	Sol - Parquet Mur - A, B, C, D - Plâtre et Peinture Plafond - Plâtre et Peinture Plinthes - Bois Fenêtre - C - PVC Porte - A - Bois et Peinture Volet - C - Aluminium	Absence d'indices d'infestation de termites
Chambre 2	Sol - Parquet Mur - A, B, C, D - Plâtre et Peinture Plafond - Plâtre et Peinture Plinthes - Bois Fenêtre - C - PVC Porte - A - Bois et Peinture Volet - C - Aluminium	Absence d'indices d'infestation de termites
Dressing	Sol - Carrelage Mur - A, B, C, D - Plâtre et Peinture Plafond - Plâtre et Peinture Plinthes - Bois Fenêtre - C - vitrage Porte - A - Bois et Peinture	Absence d'indices d'infestation de termites
Cuisine / Séjour	Sol - Carrelage Mur - A, B, C, D - Plâtre et Peinture Plafond - Plâtre et Peinture Plinthes - Carrelage Fenêtre 1 - B - PVC Porte 1 - A - Bois et Peinture Porte 2 - A - Bois et Peinture Fenêtre 2 - C - Aluminium	Absence d'indices d'infestation de termites
Cellier	Sol - Carrelage Mur - A, B, C, D - Plâtre et Peinture Plafond - Plâtre et Peinture Plinthes - Carrelage Fenêtre - B - vitrage Porte - A - Bois et Peinture	Absence d'indices d'infestation de termites
<b>1er étage</b>		
Mezzanine	Sol - Carrelage Mur - A, B, C, D - Plâtre et crépi Plafond - Bois Plinthes - Bois Porte - C - PVC et Peinture Escalier - béton Escalier balustre - Bois et Peinture Main-courante - Bois et Peinture	Absence d'indices d'infestation de termites
Dégagement 1	Sol - Parquet Mur - A, B, C, D, D - Plâtre et Peinture Plafond - Bois Plinthes - Bois Porte 1 - B - Bois et Peinture Porte 2 - E - Bois et Peinture Escalier - béton Porte 3 - A - pvc	Absence d'indices d'infestation de termites
Wc	Sol - Carrelage Mur - A, B, C, D - Plâtre et Peinture Plafond - Bois Plinthes - Carrelage Porte - A - Bois et Peinture	Absence d'indices d'infestation de termites

Bâtiments et parties de bâtiments visités (1)	Ouvrages, parties d'ouvrages et éléments examinés (2)	Résultats du diagnostic d'infestation (3)
Salle d'eau	Sol - Carrelage Mur - A, B, C, D, E, F, G - Plâtre et peinture et faïence Plafond - Bois Porte - A - Bois et Peinture	Absence d'indices d'infestation de termites
Salon	Sol - Parquet Mur - A, B, C, D - Plâtre et Peinture Plafond - Bois Plinthes - Bois Fenêtre - B - Bois	Absence d'indices d'infestation de termites
Dégagement 2	Sol - Parquet Mur - A, B, C, D, E, F - Plâtre et Peinture Plafond - Bois Plinthes - Bois Porte 1 - B - Bois et Peinture Porte 2 - E - Bois et Peinture	Absence d'indices d'infestation de termites
Chambre 3	Sol - Parquet Mur - A, B, C, D, E, F - Plâtre et Peinture Plafond - Bois Plinthes - Bois Fenêtre - C - Bois Porte - A - Bois et Peinture	Absence d'indices d'infestation de termites
Chambre 4	Sol - Parquet Mur - A, B, C, D - Plâtre et Peinture Plafond - Bois Plinthes - Bois Fenêtre - C - PVC Porte - A - Bois et Peinture Volet - C - Aluminium	Absence d'indices d'infestation de termites

(1) Identifier notamment chaque bâtiment et chacune des pièces du bâtiment.

(2) Identifier notamment : ossature, murs, planchers, escaliers, boiseries, plinthes, charpentes...

(3) Mentionner les indices ou l'absence d'indices d'infestation de termites et en préciser la nature et la localisation.

## E. – Catégories de termites en cause :

La mission et son rapport sont exécutés conformément à la norme AFNOR NF P 03-201 (Février 2016) et à l'arrêté du 07 mars 2012 modifiant l'arrêté du 29 mars 2007.

La recherche de termites porte sur différentes catégories de termites :

- **Les termites souterrains**, regroupant cinq espèces identifiées en France métropolitaine (*Reticulitermes flavipes*, *reticulitermes lucifugus*, *reticulitermes banyulensis*, *reticulitermes grassei* et *reticulitermes urbis*) et deux espèces supplémentaires dans les DOM (*Coptotermes* et *heterotermes*),

- **Les termites de bois sec**, regroupant les *kalotermes flavicolis* présent surtout dans le sud de la France métropolitaine et les *Cryptotermes* présent principalement dans les DOM et de façon ponctuelle en métropole.

- **Les termites arboricoles**, appartient au genre *Nasutitermes* présent presque exclusivement dans les DOM.

Les principaux indices d'une infestation sont :

- Altérations dans le bois,
- Présence de termites vivants,
- Présence de galeries-tunnels (cordonnets) ou concrétions,
- Cadavres ou restes d'individus reproducteurs,
- Présence d'orifices obturés ou non.

### Rappels réglementaires :

L 133-5 du CCH : Lorsque, dans une ou plusieurs communes, des foyers de termites sont identifiés, un arrêté préfectoral, pris sur proposition ou après consultation des conseils municipaux intéressés, délimite les zones contaminées ou susceptibles de l'être à court terme. En cas de démolition totale ou partielle d'un bâtiment situé dans ces zones, les bois et matériaux contaminés sont incinérés sur

place ou traités avant tout transport si leur destruction par incinération sur place est impossible. La personne qui a procédé à ces opérations en fait la déclaration en mairie.

Article L 112-17 du CCH : Les règles de construction et d'aménagement applicables aux ouvrages et locaux de toute nature quant à leur résistance aux termites et aux autres insectes xylophages sont fixées par décret en Conseil d'Etat. Ces règles peuvent être adaptées à la situation particulière de la Guadeloupe, de la Guyane, de la Martinique, de La Réunion, de Mayotte et de Saint-Martin.

## F. - Identification des bâtiments et parties du bâtiment (pièces et volumes) n'ayant pu être visités et justification :

**2ème étage - Combles d'habitation (Inaccessible en raison de l'encombrement a l'entrée de la trappe de visite)**

## G. - Identification des ouvrages, parties d'ouvrages et éléments qui n'ont pas été examinés et justification :

Localisation	Liste des ouvrages, parties d'ouvrages	Motif
2ème étage - Combles d'habitation	Toutes	Inaccessible en raison de l'encombrement a l'entrée de la trappe de visite

Nota : notre cabinet s'engage à retourner sur les lieux afin de compléter le constat aux parties d'immeubles non visités, dès lors que les dispositions permettant un contrôle des zones concernées auront été prises par le propriétaire ou son mandataire.

## H. - Constatations diverses :

Localisation	Liste des ouvrages, parties d'ouvrages	Observations et constatations diverses
Général	-	Présence d'altérations ancienne biologiques des bois d'œuvre de la charpente par des d'insectes à larves xylophages assimilables à du capricorne de bois frais. Présence d'altérations ancienne biologiques des bois d'œuvre de la charpente par des d'insectes à larves xylophages assimilables à de l'anobium pumctatum ( petite vrillette). nous vous conseillons de contacter un homme de l'art afin d'étudier les solutions à mettre en place.

*Note 1: Les indices d'infestation des autres agents de dégradation biologique du bois sont notés de manière générale pour information du donneur d'ordre, il n'est donc pas nécessaire d'en indiquer la nature, le nombre et la localisation précise. Si le donneur d'ordre le souhaite, il fait réaliser une recherche de ces agents dont la méthodologie et les éléments sont décrits dans la norme NF-P 03-200.*

## I. - Moyens d'investigation utilisés :

La mission et son rapport sont exécutés conformément à la norme AFNOR NF P 03-201 (Février 2016), à l'article L.133-5, L.133-6, L 271-4 à 6, R133-7 et à l'arrêté du 07 mars 2012 modifiant l'arrêté du 29 mars 2007. La recherche de termites porte sur les termites souterrain, termites de bois sec ou termites arboricole et est effectuée jusqu'à 10 mètres des extérieurs de l'habitation, dans la limite de la propriété.

Moyens d'investigation :

- Examen visuel des parties visibles et accessibles.
- Sondage manuel systématique des boiseries à l'aide d'un poinçon.
- Utilisation d'un ciseau à bois en cas de constatation de dégradations.
- Utilisation d'une échelle en cas de nécessité.
- À l'extérieur une hachette est utilisée pour sonder le bois mort.

Représentant du propriétaire (accompagnateur) :

**Aucun accompagnateur**

Commentaires (Ecart par rapport à la norme, ...) :

**Le diagnostic se limite aux zones rendues visibles et accessibles par le propriétaire**

**Les zones situées derrière les doublages des murs et plafonds n'ont pas été visitées par défaut d'accès**

## J. – VISA et mentions :

*Mention 1 : Le présent rapport n'a de valeur que pour la date de la visite et est exclusivement limité à l'état relatif à la présence de termites dans le bâtiment objet de la mission.*

*Mention 2 : L'intervention n'a pas eu pour but de donner un diagnostic de la résistance mécanique des bois et matériaux.*

*Nota 2 : Dans le cas de la présence de termites, il est rappelé l'obligation de déclaration en mairie de l'infestation prévue aux articles L.133-4 et R. 133-3 du code de la construction et de l'habitation.*

*Nota 3 : Conformément à l'article L-271-6 du CCH, l'opérateur ayant réalisé cet état relatif à la présence de termites n'a aucun lien de nature à porter atteinte à son impartialité et à son indépendance ni avec le propriétaire ou son mandataire qui fait appel à lui, ni avec une entreprise pouvant réaliser des travaux sur des ouvrages pour lesquels il lui est demandé d'établir cet état.*

*Nota 4 : Le présent rapport est établi par une personne dont les compétences sont certifiées par **I.Cert Centre Alphasis - Bâtiment K - Parc d'affaires - Espace Performance 35760 SAINT GREGOIRE (détail sur [www.info-certif.fr](http://www.info-certif.fr))***

Visite effectuée le **14/12/2021**.  
Fait à **AYZAC-OST**, le **14/12/2021**

Par : **CAS rémy**



Signature du représentant :

--

## Annexe – Croquis de repérage

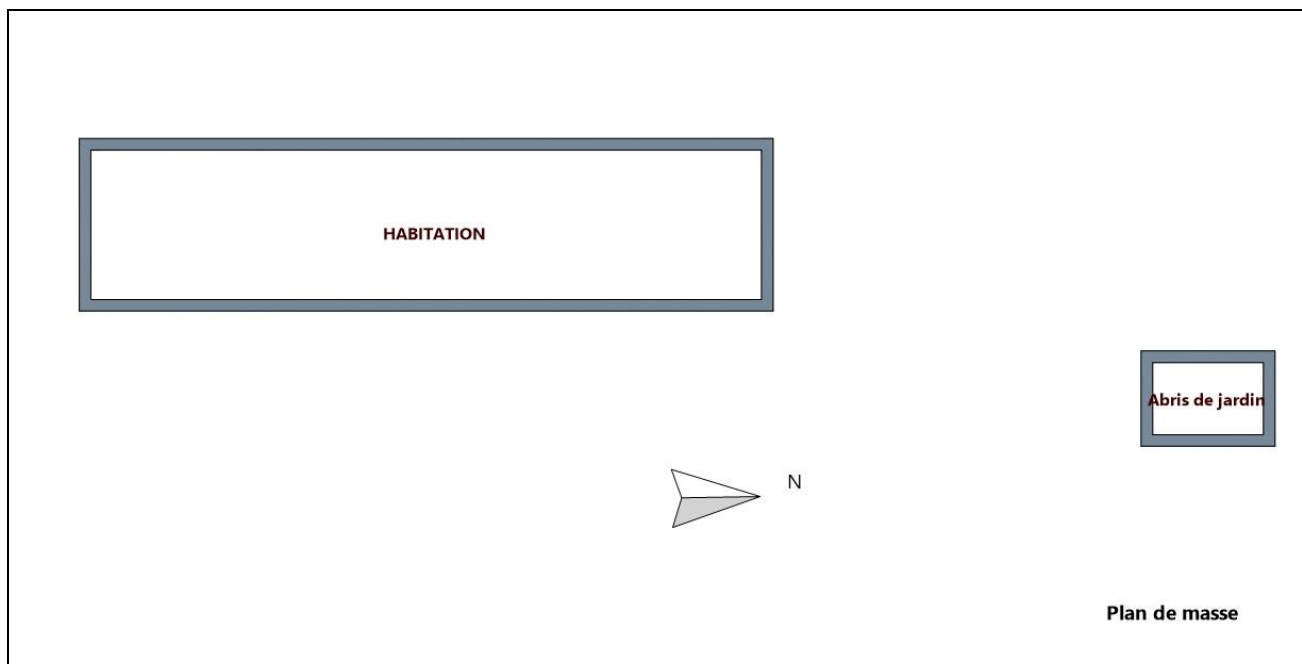





## REFERENCES DU BIEN

Adresse du bien

**21 Rue du Buala  
65400 Ayzac-Ost**

Parcelle(s) :  
0C0350

Vendeur

**M. et Mme GABOURIAUD Fabrice et Veronique**

Acquéreur

-



## SYNTHESES

A ce jour, la commune est soumise à l'obligation d'Information Acquéreur Locataire (IAL). Une déclaration de sinistre indemnisé est nécessaire.

Etat des Risques et Pollutions (ERP)						
Votre commune				Votre immeuble		
Type	Nature du risque	Etat de la procédure	Date	Concerné	Travaux	Réf.
PPRn	Inondation	approuvé	11/09/2019	oui	non	p.3
PPRn	Inondation Débordement rapide (torrentiel)	approuvé	11/09/2019	oui	non	p.3
PPRn	Mouvement de terrain Chutes de pierres ou de blocs	approuvé	11/09/2019	non	non	p.4
PPRn	Mouvement de terrain Glissement de terrain	approuvé	11/09/2019	oui	non	p.4
PPBn	Mouvement de terrain Ravinement	approuvé	11/09/2019	non	non	p.5
Zonage de sismicité : 4 - Moyenne <sup>(1)</sup>				oui	-	-
Zonage du potentiel radon : 2 - Faible avec facteur de transfert <sup>(2)</sup>				non	-	-

Etat des risques approfondi (Attestation Argiles / ENSA / ERPS)	Concerné	Détails
Zonage du retrait-gonflement des argiles	Oui	Aléa Faible
Plan d'Exposition au Bruit <sup>(3)</sup>	Non	-
Basias, Basol, Iope	Non	0 site* à - de 500 mètres

\*ce chiffre ne comprend pas les sites non localisés de la commune.

(1) Zonage sismique de la France d'après l'annexe des articles R583-1 à 8 du Code de l'Environnement modifiés par les Décrets n° 2010-1254 et n° 2010-1255 du 22 octobre 2010 ainsi que par l'Arrêté du 22 octobre 2010 (nouvelles règles de construction parasismique - EUROCODE 8).

(2) Situation de l'immeuble au regard des zones à potentiel radon du territoire français définies à l'article R. 1333-29 du code de la santé publique modifié par le Décret n° 2018-434 du 4 juin 2018, délimitées par l'Arrêté interministériel du 27 juin 2018.







(3) Information cartographique consultable en mairie et en ligne à l'adresse suivante : <https://www.geoportail.gouv.fr/donnees/plan-dexposition-au-bruit-peb>

**Attention, les informations contenues dans ce tableau de synthèse sont données à titre informatif.**

**Pour plus de détails vous pouvez commander un Etat des risques approfondi.**



Attention, les informations contenues dans ce tableau de synthèse sont données à titre informatif et ne sont pas détaillées dans ce document.

Etat des risques complémentaires (Géorisques)			
Risques		Concerné	Détails
 <b>Inondation</b>	TRI : Territoire à Risque important d'inondation	<b>Non</b>	-
	AZI : Atlas des Zones Inondables	<b>Oui</b>	<i>Présence d'un AZI sur la commune sans plus d'informations sur l'exposition du bien.</i>
	PAPI : Programmes d'actions de Prévention des Inondations	<b>Non</b>	-
	Remontées de nappes	<b>Oui</b>	<i>Zones potentiellement sujettes aux inondations de cave, fiabilité MOYENNE (dans un rayon de 500 mètres).</i>
 <b>Installation nucléaire</b>		<b>Non</b>	-
 <b>Mouvement de terrain</b>		<b>Non</b>	-
 <b>Pollution des sols, des eaux ou de l'air</b>	BASOL : Sites pollués ou potentiellement pollués	<b>Non</b>	-
	BASIAS : Sites industriels et activités de service	<b>Non</b>	-
	ICPE : Installations industrielles	<b>Non</b>	-
 <b>Cavités souterraines</b>		<b>Oui</b>	<i>Le bien se situe dans un rayon de 500 mètres autour d'une cavité identifiée.</i>
 <b>Canalisation TMD</b>		<b>Oui</b>	<i>Le bien se situe dans une zone tampon de 1000 mètres autour d'une canalisation.</i>

### Zonage réglementaire

Zones de sismicité

- Très faible
- Faible
- Modérée
- Moyenne
- Forte
- Limites communales

Contour commune IGN 2018  
Pond de carte maptiler  
Données sismiques MTRS 2010

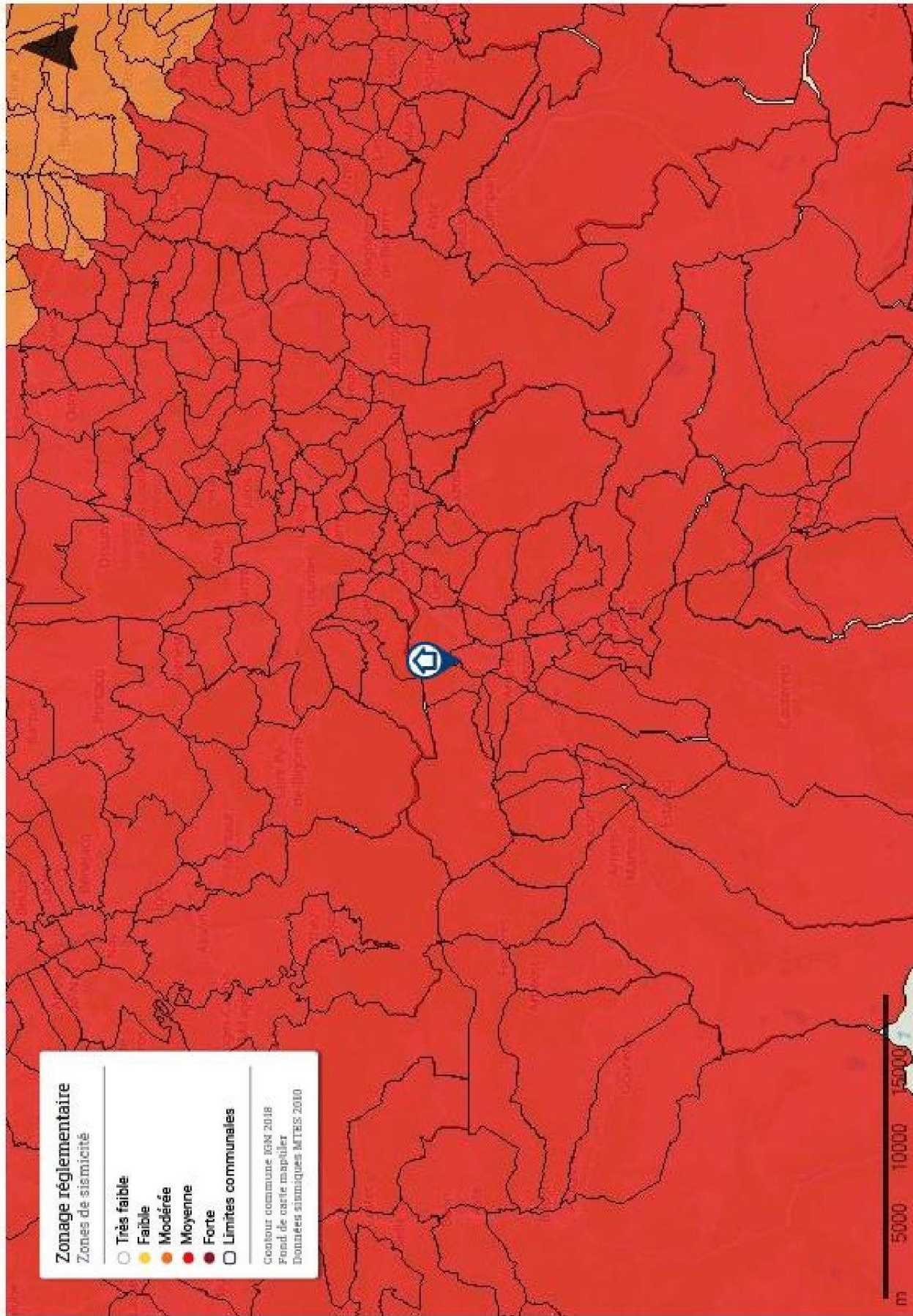



# Etat des Risques et Pollutions

aléas naturels, miniers ou technologiques, sismicité, potentiel radon et pollution des sols

en application des articles L.125-5 à 7, R.125-26, R.563-4 et D.563-8-1 du Code de l'environnement et de l'article L.174-5 du nouveau Code minier

**1. Cet état, relatif aux obligations, interdictions, servitudes et prescriptions définies vis-à-vis des risques naturels, miniers ou technologiques concernant l'immeuble, est établi sur la base des informations mises à disposition par arrêté préfectoral**

n° **65-2017-03-17-006** du **17/03/2017**

**Situation du bien immobilier (bâti ou non bâti)**

**Document réalisé le : 14/12/2021**

## 2. Adresse

Parcelle(s) : 0C0350

21 Rue du Bualat 65400 Ayzac-Ost

## 3. Situation de l'immeuble au regard de plans de prévention des risques naturels [PPRn]

L'immeuble est situé dans le périmètre d'un PPRn

prescrit oui  non

L'immeuble est situé dans le périmètre d'un PPRn

appliqué par anticipation oui  non

L'immeuble est situé dans le périmètre d'un PPRn

approuvé oui  non

Les risques naturels pris en compte sont liés à :

(les risques grisés ne font pas l'objet d'une procédure PPR sur la commune)

Inondation  Crue torrentielle  Remontée de nappe  Submersion marine  Avalanche   
Mouvement de terrain  Mvt terrain-Sécheresse  Séisme  Cyclone  Eruption volcanique   
Feu de forêt  autre

L'immeuble est concerné par des prescriptions de travaux dans le règlement du ou des PPRn

oui  non

si oui, les travaux prescrits par le règlement du PPR naturel ont été réalisés

oui  non

## 4. Situation de l'immeuble au regard de plans de prévention des risques miniers [PPRm]

L'immeuble est situé dans le périmètre d'un PPRm

prescrit oui  non

L'immeuble est situé dans le périmètre d'un PPRm

appliqué par anticipation oui  non

L'immeuble est situé dans le périmètre d'un PPRm

approuvé oui  non

Les risques miniers pris en compte sont liés à :

(les risques grisés ne font pas l'objet d'une procédure PPR sur la commune)

Risque miniers  Affaissement  Effondrement  Tassement  Emission de gaz   
Pollution des sols  Pollution des eaux  autre

L'immeuble est concerné par des prescriptions de travaux dans le règlement du ou des PPRm

oui  non

si oui, les travaux prescrits par le règlement du PPR miniers ont été réalisés

oui  non

## 5. Situation de l'immeuble au regard de plans de prévention des risques technologiques [PPRT]

L'immeuble est situé dans le périmètre d'un PPRT

approuvé oui  non

L'immeuble est situé dans le périmètre d'un PPRT

prescrit oui  non

Les risques technologiques pris en compte sont liés à :

(les risques grisés ne font pas l'objet d'une procédure PPR sur la commune)

Risque industriel  Effet thermique  Effet de surpression  Effet toxique  Projection

L'immeuble est situé en secteur d'expropriation ou de délaissement

oui  non

L'immeuble est situé en zone de prescription

oui  non

Si la transaction concerne un logement, les travaux prescrits ont été réalisés

oui  non

Si la transaction ne concerne pas un logement, l'information sur le type de risques auxquels l'immeuble est exposé ainsi que leur gravité, probabilité et cinétique, est jointe à l'acte de vente ou au contrat de location

oui  non

## 6. Situation de l'immeuble au regard du zonage réglementaire pour la prise en compte de la sismicité

en application des articles R.563-4 et D.563-8-1 du code de l'environnement modifiés par l'Arrêté et les Décrets n°2010-1254 / 2010-1255 du 22 octobre 2010.

L'immeuble est situé dans une commune de sismité :

Forte zone 5  Moyenne zone 4  Modérée zone 3  Faible zone 2  Très faible zone 1

## 7. Situation de l'immeuble au regard du zonage réglementaire pour la prise en compte du potentiel radon

en application des articles R.125-23 du code de l'environnement et R.1333-29 du code de la santé publique, modifiés par le Décret n°2015-434 du 4 juin 2015

L'immeuble se situe dans une Zone à Potentiel Radon :

Significatif zone 3  Faible avec facteur de transfert zone 2  Faible zone 1

## 8. Information relative aux sinistres indemnisés par l'assurance suite à une catastrophe naturelle

L'information est mentionnée dans l'acte authentique constatant la réalisation de la vente

oui  non

## 9. Situation de l'immeuble au regard de la pollution des sols

L'immeuble est situé dans un Secteur d'Information sur les Sols (SIS)

oui  non

Aucun SIS ne concerne cette commune à ce jour

## Parties concernées

Vendeur

M. et Mme GABOURIAUD Fabrice et Veronique

à

le

Acquéreur

-

à

le

Attention ! Si ils n'impliquent pas d'obligation ou d'interdiction réglementaire particulière, les aléas connus ou prévisibles qui peuvent être signalés dans les divers documents d'information préventive et concerner le bien immobilier, ne sont pas mentionnés par cet état.

## **Inondation**

PPRn Inondation, approuvé le 11/09/2019 (multirisque)

## **Concerné\***

*\* l'intégralité du territoire communal est considérée comme concernée.*

## **Inondation**

PPRn Débordement rapide (torrentiel), approuvé le 11/09/2019  
(multirisque)

## **Concerné\***

*\* l'intégralité du territoire communal est considérée comme concernée.*

## Mouvement de terrain

PPRn Chutes de pierres ou de blocs, approuvé le 11/09/2019  
(multirisque)

## Non concerné\*

\* L'immeuble n'est pas situé dans le périmètre d'une zone à risques

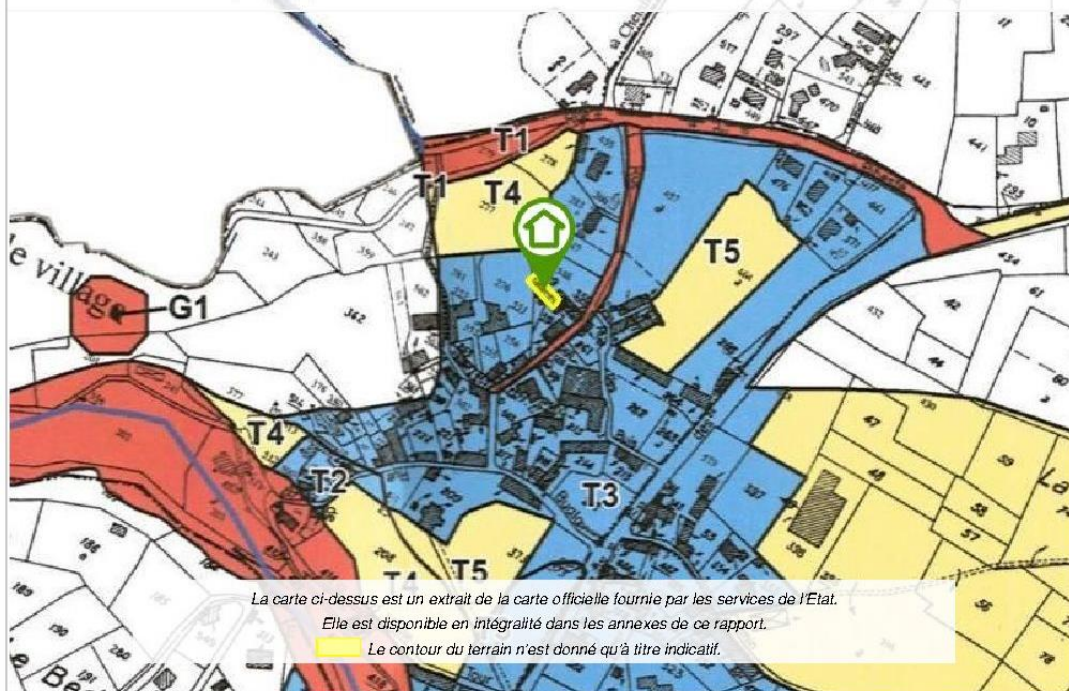

## Mouvement de terrain

PPRn Glissement de terrain, approuvé le 11/09/2019 (multirisque)

## Concerné\*

\* l'intégralité du territoire communal est considérée comme concernée.

## Mouvement de terrain

PPRn Ravinement, approuvé le 11/09/2019 (multirisque)

## Non concerné\*

\* L'immeuble n'est pas situé dans le périmètre d'une zone à risques

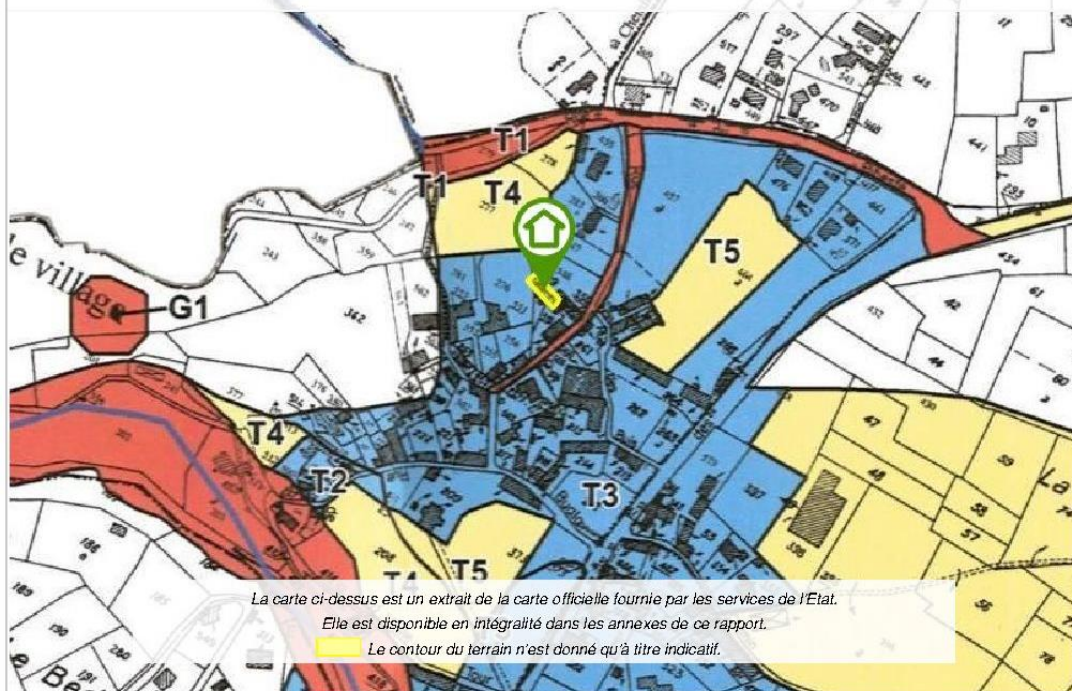



# Déclaration de sinistres indemnisés

en application des articles L 125-5 et R125-26 du Code de l'environnement

Si, à votre connaissance, l'immeuble a fait l'objet d'une indemnisation suite à des dommages consécutifs à des événements ayant eu pour conséquence la publication d'un arrêté de catastrophe naturelle, cochez ci-dessous la case correspondante dans la colonne "Indemnisé".

## Arrêtés CATNAT sur la commune

Risque	Début	Fin	JO	Indemnisé
Inondation - Par ruissellement et coulée de boue	24/01/2014	25/01/2014	18/05/2014	<input type="checkbox"/>
Par une crue (débordement de cours d'eau) - Par ruissellement et coulée de boue	24/01/2009	27/01/2009	29/01/2009	<input type="checkbox"/>
Par une crue (débordement de cours d'eau) - Par ruissellement et coulée de boue	25/12/1999	29/12/1999	30/12/1999	<input type="checkbox"/>
Mouvement de terrain				
Tempête (vent)	06/11/1982	10/11/1982	19/11/1982	<input type="checkbox"/>

Pour en savoir plus, chacun peut consulter en préfecture ou en mairie, le dossier départemental sur les risques majeurs, le document d'information communal sur les risques majeurs et, sur internet, le portail dédié à la prévention des risques majeurs : [www.prim.nat](http://www.prim.nat).

Préfecture : Tarbes - Hautes-Pyrénées  
Commune : Ayzac-Ost

### Adresse de l'immeuble :

21 Rue du Buala  
Parcelle(s) : 0C0350  
65400 Ayzac-Ost  
France

Etabli le : \_\_\_\_\_

Vendeur : \_\_\_\_\_

M. et Mme GABOURIAUD Fabrice et Veronique

Acquéreur : \_\_\_\_\_

-



## Prescriptions de travaux

Aucune

## Documents de référence

- > Règlement du PPRn multirisque, approuvé le 11/09/2019 (disponible en mairie ou en Préfecture)
- > Note de présentation du PPRn multirisque, approuvé le 11/09/2019

*Sauf mention contraire, ces documents font l'objet d'un fichier complémentaire distinct et disponible auprès du prestataire qui vous a fourni cet ERP.*

## Conclusions

L'Etat des Risques délivré par Cabinet Jean-Marc BARRAQUE en date du 14/12/2021 fait apparaître que la commune dans laquelle se trouve le bien fait l'objet d'un arrêté préfectoral n°65-2017-03-17-006 en date du 17/03/2017 en matière d'obligation d'Information Acquéreur Locataire sur les Risques Naturels, Miniers et Technologiques.

Selon les informations mises à disposition dans le Dossier Communal d'Information, le BIEN est ainsi concerné par :

- Le risque Inondation et par la réglementation du PPRn multirisque approuvé le 11/09/2019  
Aucune prescription de travaux n'existe pour l'immeuble.
- Le risque Mouvement de terrain et par la réglementation du PPRn multirisque approuvé le 11/09/2019  
Aucune prescription de travaux n'existe pour l'immeuble.
- Le risque sismique (niveau 4, sismicité Moyenne) et par la réglementation de construction parasismique EUROCODE 8

## Sommaire des annexes

- > Arrêté Préfectoral départemental n° 65-2017-03-17-006 du 17 mars 2017

> Cartographies :

- Cartographie réglementaire du PPRn multirisque, approuvé le 11/09/2019
- Cartographie réglementaire du PPRn multirisque, approuvé le 11/09/2019
- Cartographies réglementaires de procédures à couverture communale
  - PPRn MOUVEMENT DE TERRAIN approuvé le 11/09/2019 (multirisque)
- Cartographie réglementaire de la sismicité

*A titre indicatif, ces pièces sont jointes au présent rapport.*



PRÉFÈTE DES HAUTES-PYRÉNÉES

Direction des services du Cabinet

ARRETE N° : 65-2017-03-17-006

Service interministériel  
de défense et de protection civiles

Relatif à l'information des acquéreurs et des locataires de biens immobiliers sur les risques naturels ou technologiques majeurs dans le département des Hautes-Pyrénées.

Pôle protection civile

**La Préfète des Hautes-Pyrénées,**

**Vu** le code général collectivités territoriales ;

**Vu** le code de l'environnement, notamment les articles L.125-5 et R.125-23 à R.125-27 ;

**Vu** le décret n° 2010-1255 du 22 octobre 2010 portant délimitation des zones de sismicité du territoire français ;

**Vu** le code la construction et de l'habitation, notamment ses articles L.271-4 et L.271-5 ;

**Vu** le décret n° 2004-374 du 29 avril 2004 modifié relatif aux pouvoirs des préfets, à l'organisation et à l'action des services de l'État dans les régions et les départements ;

**Vu** l'arrêté préfectoral n° 2014349-0001 du 15 décembre 2014 fixant la liste des communes concernées par l'obligation d'information des acquéreurs et des locataires de biens immobiliers sur les risques naturels ou technologiques majeurs ;

**Sur** proposition de Madame la directrice des services du Cabinet.

**ARRÊTE**

**ARTICLE 1 -**

Le présent arrêté abroge et remplace l'arrêté préfectoral n° 2014349-0001 du 15 décembre 2014 fixant la liste des communes concernées par l'obligation d'information des acquéreurs et des locataires de biens immobiliers sur les risques naturels ou technologiques majeurs.

**ARTICLE 2 -**

Tous les éléments nécessaires à l'information des acquéreurs et des locataires de biens immobiliers sur les risques naturels et technologiques majeurs sont consignés dans un dossier communal d'informations.

Ce dossier et les documents de référence sont librement consultables en préfecture, sous-préfecture et mairie concernée

Le dossier comprend :

- la liste des risques naturels prévisibles et des risques technologiques dans un PPR approuvé ou prescrit, auxquels la commune est exposée sur tout ou partie de son territoire
- la liste des documents auxquels le vendeur ou le bailleur peut se référer,

.../...

- la cartographie des zones exposées ou réglementée,
- le niveau de sismicité réglementaire attaché à la commune.

Ce dossier et les documents de référence mentionnés ci-dessus sont librement consultables en mairie, préfecture et sous-préfecture.

Le dossier d'informations est accessible à partir du site internet de la préfecture à la rubrique « Information Acquéreurs Locataires » (IAL) :

<http://www.hautes-pyrenees.gouv.fr/>

**Article 3 -**

Ces éléments d'informations sont mis à jour au regard des situations mentionnées à l'article R.125-25 du code de l'environnement.

**Article 4 -**

Une copie du présent arrêté et les annexes sont adressés aux maires, pour être tenus à la disposition des acquéreurs et des locataires, et à la chambre départementale des notaires.

Le présent arrêté sera affiché en mairie et publié au recueil des actes administratifs de la préfecture.

**Article 5 -**

Mme la Directrice des services du cabinet, M. le Secrétaire Général de la préfecture, Mme la sous-préfète d'Argelès-Gazost, M. le sous-préfet de Bagnères-de-Bigorre, Mmes et MM les chefs de service régionaux ou départementaux et Mmes et MM les maires des communes concernées sont chargés, chacun en ce qui le concerne, de l'application du présent arrêté.

Tarbes, le

17 MARS 2017

Béatrice LAGARDE





