



Dossier Technique Immobilier

Numéro de dossier : 20/IMO/3036
Date du repérage : 23/12/2020



Désignation du ou des bâtiments

Localisation du ou des bâtiments :

Département : ... **Haute-Garonne**

Adresse : **20 rue de Marsoulas**

Commune : **31800 SAINT-GAUDENS**
Section cadastrale BK, Parcelle
numéro 124,

Désignation et situation du ou des lot(s) de copropriété :
Ce bien ne fait pas partie d'une
copropriété

Périmètre de repérage :
Ensemble de la propriété

Désignation du propriétaire

Désignation du client :

Nom et prénom : ... **Madame FADEUILHE Marie**

Adresse : **20 rue de Marsoulas**
31800 SAINT-GAUDENS

Objet de la mission :

- | | | |
|--|---|--|
| <input type="checkbox"/> Dossier Technique Amiante | <input checked="" type="checkbox"/> Etat relatif à la présence de termites | <input type="checkbox"/> Diag. Piscine |
| <input checked="" type="checkbox"/> Constat amiante avant-vente | <input type="checkbox"/> Etat parasitaire | <input checked="" type="checkbox"/> Diag. Installations Gaz |
| <input type="checkbox"/> Dossier amiante Parties Privatives | <input checked="" type="checkbox"/> Etat des Risques et Pollutions | <input type="checkbox"/> Diag. plomb dans l'eau |
| <input type="checkbox"/> Diag amiante avant travaux | <input type="checkbox"/> Etat des lieux | <input checked="" type="checkbox"/> Diag. Installations Electricité |
| <input type="checkbox"/> Diag amiante avant démolition | <input type="checkbox"/> Métrage (Loi Carrez) | <input type="checkbox"/> D.Technique DTG |
| <input type="checkbox"/> Contrôle Périodique Amiante | <input type="checkbox"/> Métrage (Surface Habitable) | <input checked="" type="checkbox"/> Diagnostic de Performance Energétique |
| <input type="checkbox"/> Amiante HAP | <input checked="" type="checkbox"/> Exposition au plomb (CREP) | <input type="checkbox"/> Diag. Radon |
| <input type="checkbox"/> Strategie Dossier Amiante | <input type="checkbox"/> Plomb avant Travaux | <input type="checkbox"/> Vérif. accessibilité handicapé |
| <input type="checkbox"/> Diagnostic de Performance Energétique | <input type="checkbox"/> Exposition au plomb (DRIPP) | <input type="checkbox"/> Diag. Performance Numérique |
| <input type="checkbox"/> Mold Inspection | <input type="checkbox"/> Diag. Assainissement | |



Résumé de l'expertise n° 20/IMO/3036

Cette page de synthèse ne peut être utilisée indépendamment du rapport d'expertise complet.



Désignation du ou des bâtiments

Localisation du ou des bâtiments :

Adresse : **20 rue de Marsoulas**







Commune : **31800 SAINT-GAUDENS**

Section cadastrale BK, Parcelle numéro 124,

Désignation et situation du ou des lot(s) de copropriété :

Ce bien ne fait pas partie d'une copropriété

Périmètre de repérage : ... **Ensemble de la propriété**

	Prestations	Conclusion
	CREP	Lors de la présente mission il a été mis en évidence la présence de revêtements contenant du plomb au-delà des seuils en vigueur.
	Amiante	Dans le cadre de la mission, il a été repéré des matériaux et produits contenant de l'amiante.
	Etat Termite/Parasitaire	Il n'a pas été repéré d'indice d'infestation de termites.
	Gaz	L'installation comporte des anomalies de type A1, A2 qui devront être réparées dans les meilleurs délais. Du fait de l'absence d'électricité et de gaz lors de la visite, certains points de contrôle n'ont pas pu être vérifiés.
	Électricité	L'installation intérieure d'électricité comporte une ou des anomalies pour laquelle ou lesquelles il est vivement recommandé d'agir afin d'éliminer les dangers qu'elle(s) présente(nt). L'installation intérieure d'électricité n'était pas alimentée lors du diagnostic. Les vérifications de fonctionnement des dispositifs de protection à courant différentiel résiduel n'ont pu être effectuées.
	Etat des Risques et Pollutions	L'Etat des Risques délivré par LUCHON EXPERTISE en date du 23/12/2020 fait apparaître que la commune dans laquelle se trouve le bien fait l'objet d'un arrêté préfectoral n°31-2017-09-21-011 en date du 21/09/2017 en matière d'obligation d'Information Acquéreur Locataire sur les Risques Naturels, Miniers et Technologiques. Selon les informations mises à disposition dans le Dossier Communal d'Information, le BIEN est ainsi concerné par : - Le risque Mouvement de terrain Sécheresse et réhydratation - Tassements différentiels et par la réglementation du PPRn Mouvement de terrain approuvé le 13/11/2018 Aucune prescription de travaux n'existe pour l'immeuble.- Le Inondation et par le PPRn multirisque prescrit le 09/05/2019 A ce jour, aucun règlement ne permet de statuer sur la

		<p>présence ou non de prescriptions de travaux pour ce PPR.- Le Mouvement de terrain et par le PPRn multirisque prescrit le 09/05/2019 A ce jour, aucun règlement ne permet de statuer sur la présence ou non de prescriptions de travaux pour ce PPR.- Le risque sismique (niveau 3, sismicité Modérée) et par la réglementation de construction parasismique EUROCODE 8.</p> <p>Le bien se situe dans une zone réglementée du risque retrait-gonflement des argiles (L.112-20 du Code de la construction et de l'habitation). Dans le cas d'un projet construction, conformément aux articles L.112-22 et L.112-23 du Code de la construction et de l'habitation, avant la conclusion de tout contrat ayant pour objet des travaux de construction ou la maîtrise d'œuvre d'un ou de plusieurs immeubles à usage d'habitation ou à usage professionnel et d'habitation ne comportant pas plus de deux logements, le maître d'ouvrage transmet une étude géotechnique de conception aux personnes réputées constructeurs de l'ouvrage, au sens de l'article 1792-1 du code civil.</p> <p>Le bien ne se situe pas dans une zone d'un Plan d'Exposition au Bruit.</p>
	DPE	DPE vierge - consommation non exploitable



Rapport de mission de repérage des matériaux et produits contenant de l'amiante pour l'établissement du constat établi à l'occasion de la vente d'un immeuble bâti (Listes A et B de l'annexe 13-9 du Code de la Santé publique)

Numéro de dossier : 20/IMO/3036
Date du repérage : 23/12/2020

Références réglementaires et normatives

Textes réglementaires	Articles L. 1334-13, R. 1334-20 et 21, R. 1334-23 et 24, Annexe 13.9 du Code de la Santé Publique; Arrêtés du 12 décembre 2012 et 26 juin 2013, décret 2011-629 du 3 juin 2011, arrêté du 1 ^{er} juin 2015.
Norme(s) utilisée(s)	Norme NF X 46-020 d'Août 2017 : Repérage des matériaux et produits contenant de l'amiante dans les immeubles bâtis

Immeuble bâti visité

Adresse	Rue : 20 rue de Marsoulas Bât., escalier, niveau, appartement n°, lot n°: Ce bien ne fait pas partie d'une copropriété Code postal, ville : . 31800 SAINT-GAUDENS Section cadastrale BK, Parcelle numéro 124,
Périmètre de repérage : Ensemble de la propriété
Type de logement : Maison de 150 à 200 m²
Fonction principale du bâtiment : Habitation (maison individuelle)
Date de construction : < 1949

Le propriétaire et le donneur d'ordre

Le(s) propriétaire(s) :	Nom et prénom : Madame FADEUILHE Marie Adresse : 20 rue de Marsoulas 31800 SAINT-GAUDENS
Le donneur d'ordre	Nom et prénom : Madame FADEUILHE Marie Adresse : 20 rue de Marsoulas 31800 SAINT-GAUDENS

Le(s) signataire(s)

	NOM Prénom	Fonction	Organisme certification	Détail de la certification
Opérateur(s) de repérage ayant participé au repérage ----- Personne(s) signataire(s) autorisant la diffusion du rapport	BIROUSTE Julien	Opérateur de repérage	LA CERTIFICATION DE PERSONNES 23 bis, rue Thomas Edison 33610 CANEJAN	Obtention : 16/01/2018 Échéance : 15/01/2023 N° de certification : LCP-0141

Raison sociale de l'entreprise : **LUCHON EXPERTISE** (Numéro SIRET : **794 539 205 00011**)
Adresse : **36 rue des Martyrs de la Résistance, 31110 BAGNERES-DE-LUCHON**
Désignation de la compagnie d'assurance : **ALLIANZ**
Numéro de police et date de validité : **53024745 / 01 Septembre 2020**

Le rapport de repérage

Date d'émission du rapport de repérage : 23/12/2020, remis au propriétaire le 23/12/2020
Diffusion : le présent rapport de repérage ne peut être reproduit que dans sa totalité, annexes incluses
Pagination : le présent rapport avec les annexes comprises, est constitué de 17 pages

Sommaire

- 1 Les conclusions**
- 2 Le(s) laboratoire(s) d'analyses**
- 3 La mission de repérage**
 - 3.1 L'objet de la mission
 - 3.2 Le cadre de la mission
 - 3.2.1 L'intitulé de la mission
 - 3.2.2 Le cadre réglementaire de la mission
 - 3.2.3 L'objectif de la mission
 - 3.2.4 Le programme de repérage de la mission réglementaire.
 - 3.2.5 Programme de repérage complémentaire (le cas échéant)
 - 3.2.6 Le périmètre de repérage effectif
- 4 Conditions de réalisation du repérage**
 - 4.1 Bilan de l'analyse documentaire
 - 4.2 Date d'exécution des visites du repérage in situ
 - 4.3 Écarts, adjonctions, suppressions par rapport aux normes en vigueur
 - 4.4 Plan et procédures de prélèvements
- 5 Résultats détaillés du repérage**
 - 5.1 Liste des matériaux ou produits contenant de l'amiante, états de conservation, conséquences réglementaires (fiche de cotation)
 - 5.2 Liste des matériaux ou produits susceptibles de contenir de l'amiante, mais n'en contenant pas après analyse
 - 5.3 Liste des matériaux ou produits ne contenant pas d'amiante sur justificatif
- 6 Signatures**
- 7 Annexes**

1. – Les conclusions

Avertissement : les textes ont prévu plusieurs cadres réglementaires pour le repérage des matériaux ou produits contenant de l'amiante, notamment pour les cas de démolition d'immeuble. **La présente mission de repérage ne répond pas aux exigences prévues pour les missions de repérage des matériaux et produits contenant de l'amiante avant démolition d'immeuble ou avant réalisation de travaux dans l'immeuble concerné et son rapport ne peut donc pas être utilisé à ces fins.**

1.1. Dans le cadre de mission décrit à l'article 3.2, il a été repéré :

- **des matériaux et produits contenant de l'amiante sur jugement de l'opérateur :**
 - Conduites d'eaux usées en amiante-ciment (Extérieur - Façades) pour lequel il est recommandé de réaliser une évaluation périodique.***
 - Conduits (Rez de chaussée - Pièce 2) pour lequel il est recommandé de réaliser une évaluation périodique.***

*** Un détail des conséquences réglementaires et recommandations est fourni en annexe de ce rapport, il est rappelé la nécessité d'avertir de la présence d'amiante toute personne pouvant intervenir sur ou à proximité des matériaux et produits concernés ou de ceux les recouvrant ou les protégeant.**

1.2. Dans le cadre de mission décrit à l'article 3.2 les locaux ou parties de locaux, composants ou parties de composants qui n'ont pu être visités et pour lesquels des investigations complémentaires sont nécessaires afin de statuer sur la présence ou l'absence d'amiante :

Localisation	Parties du local	Raison
Vide-sanitaire - Vide-sanitaire	Toutes	Absence de trappe de visite

Certains locaux, parties de locaux ou composants n'ont pas pu être sondés, des investigations approfondies doivent être réalisées afin d'y vérifier la présence éventuelle d'amiante. Les obligations réglementaires du (des) propriétaire(s) prévues aux articles R.1334-15 à R.1334-18 du Code de la Santé Publique, ne sont pas remplies conformément aux dispositions de l'article 3 de l'arrêté du 12

Décembre 2012 (Listes "A" et "B"). De ce fait le vendeur reste responsable au titre des vices cachés en cas de présence d'Amiante. En cas de présence d'Amiante, et si il y a obligation de retrait, ce dernier sera à la charge du vendeur.

2. – Le(s) laboratoire(s) d’analyses

Raison sociale et nom de l'entreprise : ... Il n'a pas été fait appel à un laboratoire d'analyse
 Adresse : -
 Numéro de l'accréditation Cofrac : -

3. – La mission de repérage

3.1 L’objet de la mission

Dans le cadre de la vente de l'immeuble bâti, ou de la partie d'immeuble bâti, décrit en page de couverture du présent rapport, la mission consiste à repérer dans cet immeuble, ou partie d'immeuble, certains matériaux ou produits contenant de l'amiante conformément à la législation en vigueur.
 Pour s'exonérer de tout ou partie de sa garantie des vices cachés, le propriétaire vendeur annexe à la promesse de vente ou au contrat de vente le présent rapport.

3.2 Le cadre de la mission

3.2.1 L’intitulé de la mission

«Repérage en vue de l'établissement du constat établi à l'occasion de la vente de tout ou partie d'un immeuble bâti».

3.2.2 Le cadre réglementaire de la mission

L'article L 271-4 du code de la construction et de l'habitation prévoit qu' «en cas de vente de tout ou partie d'un immeuble bâti, un dossier de diagnostic technique, fourni par le vendeur, est annexé à la promesse de vente ou, à défaut de promesse, à l'acte authentique de vente. En cas de vente publique, le dossier de diagnostic technique est annexé au cahier des charges.»

Le dossier de diagnostic technique comprend, entre autres, «l'état mentionnant la présence ou l'absence de matériaux ou produits contenant de l'amiante prévu à l'article L. 1334-13 du même code».

La mission, s'inscrivant dans ce cadre, se veut conforme aux textes réglementaires de référence mentionnés en page de couverture du présent rapport.

3.2.3 L’objectif de la mission

«Le repérage a pour objectif d'identifier et de localiser les matériaux et produits contenant de l'amiante mentionnés en annexe du Code la santé publique.»

L'Annexe du Code de la santé publique est l'annexe 13.9 (liste A et B).

3.2.4 Le programme de repérage de la mission réglementaire

Le programme de repérage est défini à minima par l'Annexe 13.9 (liste A et B) du Code de la santé publique et se limite pour une mission normale à la recherche de matériaux et produits contenant de l'amiante dans les composants et parties de composants de la construction y figurant.

En partie droite l'extrait du texte de l'Annexe 13.9

Liste A	
Composant de la construction	Partie du composant à vérifier ou à sonder
Flocages, Calorifugeages, Faux plafonds	Flocages
	Calorifugeages
	Faux plafonds

Liste B	
Composant de la construction	Partie du composant à vérifier ou à sonder
1. Parois verticales intérieures	
Murs, Cloisons "en dur" et Poteaux (périphériques et intérieurs)	Enduits projetés
	Revêtement dur (plaques de menuiseries)
	Revêtement dur (amiante-ciment)
	Entourages de poteaux (carton)
	Entourages de poteaux (amiante-ciment)
	Entourages de poteaux (matériau sandwich)
Cloisons (légères et préfabriquées), Gains et Coffres verticaux	Entourages de poteaux (carton+plâtre)
	Coffrage perdu
	Enduits projetés
	Panneaux de cloisons
2. Planchers et plafonds	
Plafonds, Poutres et Charpentes, Gains et Coffres Horizontaux	Enduits projetés
	Panneaux collés ou vissés
Planchers	Dalles de sol
3. Conduits, canalisations et équipements intérieurs	
Conduits de fluides (air, eau, autres fluides)	Conduits
	Enveloppes de calorifuges
Clapets / volets coupe-feu	Clapets coupe-feu
	Volets coupe-feu
	Rebouchage
Portes coupe-feu	Joints (tresses)
	Joints (bandes)
Vide-ordures	Conduits
4. Eléments extérieurs	
Toitures	Plaques (composites)
	Plaques (fibres-ciment)
	Ardoises (composites)
	Ardoises (fibres-ciment)
	Accessoires de couvertures (composites)
	Accessoires de couvertures (fibres-ciment)
Bardages et façades légères	Bardeaux bitumineux
	Plaques (composites)
	Plaques (fibres-ciment)
	Ardoises (composites)
	Ardoises (fibres-ciment)
	Panneaux (composites)
Conduits en toiture et façade	Panneaux (fibres-ciment)
	Conduites d'eaux pluviales en amiante-ciment
	Conduites d'eaux usées en amiante-ciment
	Conduits de fumée en amiante-ciment

Important : Le programme de repérage de la mission de base est limitatif. Il est plus restreint que celui élaboré pour les missions de repérage de matériaux ou produits contenant de l'amiante avant démolition d'immeuble ou celui à élaborer avant réalisation de travaux.

3.2.5 Programme de repérage complémentaire (le cas échéant)

En plus du programme de repérage réglementaire, le présent rapport porte sur les parties de composants suivantes :

Composant de la construction	Partie du composant ayant été inspecté (Description)	Sur demande ou sur information
Néant	-	

3.2.6 Le périmètre de repérage effectif

Il s'agit de l'ensemble des locaux ou parties de l'immeuble concerné par la mission de repérage figurant sur le schéma de repérage joint en annexe à l'exclusion des locaux ou parties d'immeuble n'ayant pu être visités.

Descriptif des pièces visitées

Extérieur - Façades,	1er étage - Pièce 8,
Extérieur - Jardin,	1er étage - Pièce 9,
Extérieur - Abris 1,	1er étage - Pièce 10,
Extérieur - Abris 2,	1er étage - Pièce 11,
Rez de chaussée - Pièce 1,	1er étage - Pièce 12,
Rez de chaussée - Pièce 2,	1er étage - Pièce 13,
Rez de chaussée - Pièce 3,	1er étage - Pièce 14,
Rez de chaussée - Pièce 4,	1er étage - Pièce 15,
Rez de chaussée - Pièce 5,	1er étage - Pièce 16,
Rez de chaussée - Pièce 6,	1er étage - Pièce 17,
Rez de chaussée - Pièce 7,	Combles - Combles,
	Toiture - Couverture

Localisation	Description
Extérieur - Façades	Mur : enduit Conduit : Fibro ciment
Extérieur - Jardin	Sol : Terre Mur : enduit Mur : pierres
Extérieur - Abris 1	Sol : Terre Plafond : Bois Mur : enduit Mur : Bois Mur : pierres Couverture : tuiles
Extérieur - Abris 2	Sol : Terre Plafond : Bois Mur : enduit Mur : Bois Mur : pierres Couverture : tuiles
Rez de chaussée - Pièce 1	Sol : Béton Plafond : Plâtre et Peinture Mur : Plâtre et Tapisserie Porte : Bois et Peinture Escalier : Bois et Vernis
Rez de chaussée - Pièce 2	Sol : Béton Plafond : Plâtre et Peinture Mur : Plâtre et Peinture Porte : Bois et Peinture Conduit : Fibro ciment
Rez de chaussée - Pièce 3	Sol : Bois Plafond : Plâtre et Peinture Mur : Plâtre et Peinture Plinthe : Bois et Peinture Porte : Bois et Peinture Fenêtre : Bois et Peinture Volet : Bois et Peinture
Rez de chaussée - Pièce 4	Sol : bois Plafond : plâtre et peinture Mur : plâtre et Tapisserie Plinthe : bois et peinture Porte : Bois et Peinture Fenêtre : Bois et Peinture Volet : Bois et Peinture

Localisation	Description
Rez de chaussée - Pièce 5	Sol : bois Plafond : plâtre et peinture Mur : plâtre et Tapisserie Plinthe : bois et peinture Porte : Bois et Peinture Fenêtre : Bois et Peinture Volet : Bois et Peinture
Rez de chaussée - Pièce 6	Sol : bois Plafond : plâtre et peinture Mur : plâtre et Peinture Plinthe : bois et peinture Porte : Bois et Peinture Fenêtre : Bois et Peinture Volet : Bois et Peinture
Rez de chaussée - Pièce 7	Sol : Gravier Plafond : Bois et Brut Mur : Plâtre et Peinture Porte : Bois et Peinture
1er étage - Pièce 8	Sol : revêtement pvc Plafond : Plâtre et Peinture Mur : Plâtre et Tapisserie Plinthe : Bois et Peinture Fenêtre : Bois et Peinture Volet : Bois et Peinture Escalier : Bois et Vernis
1er étage - Pièce 9	Sol : revêtement pvc Plafond : plâtre et peinture Mur : plâtre et Peinture Plinthe : bois et peinture Porte : Bois et Peinture
1er étage - Pièce 10	Sol : Bois Plafond : Plâtre et Peinture Mur : Plâtre et Tapisserie Plinthe : Bois et Peinture Porte : Bois et Peinture
1er étage - Pièce 11	Sol : revêtement pvc Plafond : Plâtre et Peinture Mur : Plâtre et Tapisserie Mur : Plâtre et Peinture Mur : Plâtre et Faïence Plinthe : Bois et Peinture Porte : Bois et Peinture Fenêtre : Bois et Peinture Volet : Bois et Peinture
1er étage - Pièce 12	Sol : revêtement pvc Plafond : Plâtre et Peinture Mur : Plâtre et Tapisserie Plinthe : Bois et Peinture Porte : Bois et Peinture Fenêtre : Bois et Peinture Volet : Bois et Peinture
1er étage - Pièce 13	Sol : revêtement pvc Plafond : Plâtre et Peinture Mur : Plâtre et Tapisserie Plinthe : Bois et Peinture Porte : Bois et Peinture Fenêtre : Bois et Peinture Volet : Bois et Peinture
1er étage - Pièce 14	Sol : revêtement pvc Plafond : Plâtre et Peinture Mur : Plâtre et Tapisserie Plinthe : Bois et Peinture Porte : Bois et Peinture
1er étage - Pièce 15	Sol : revêtement pvc Plafond : Plâtre et Peinture Mur : Plâtre et Tapisserie Plinthe : Bois et Peinture Porte : Bois et Peinture Fenêtre : Bois et Peinture Volet : Bois et Peinture
1er étage - Pièce 16	Sol : revêtement pvc Plafond : Plâtre et Peinture Mur : Plâtre et Tapisserie Plinthe : Bois et Peinture Porte : Bois et Peinture Fenêtre : Bois et Peinture Volet : Bois et Peinture
1er étage - Pièce 17	Sol : revêtement pvc Plafond : Plâtre et Peinture Mur : Plâtre et Tapisserie Plinthe : Bois et Peinture Porte : Bois et Peinture Fenêtre : Bois et Peinture Volet : Bois et Peinture

Localisation	Description
Combles - Combles	Sol : Bois Plafond : Bois Mur : Bois Mur : pierres
Toiture - Couverture	Couverture : tuiles

4. – Conditions de réalisation du repérage

4.1 Bilan de l'analyse documentaire

Documents demandés	Documents remis
Rapports concernant la recherche d'amiante déjà réalisés	Non
Documents décrivant les ouvrages, produits, matériaux et protections physiques mises en place	Non
Éléments d'information nécessaires à l'accès aux parties de l'immeuble bâti en toute sécurité	Non

Observations :

Néant

4.2 Date d'exécution des visites du repérage in situ

Date de la commande : 13/11/2020

Date(s) de visite de l'ensemble des locaux : 23/12/2020

Heure d'arrivée : 09 h 00

Durée du repérage : 03 h 00

Personne en charge d'accompagner l'opérateur de repérage : Aucun accompagnateur

4.3 Écarts, adjonctions, suppressions par rapport aux normes en vigueur

La mission de repérage s'est déroulée conformément aux prescriptions de la norme NF X 46-020, révision d'Août 2017.

Observations	Oui	Non	Sans Objet
Plan de prévention réalisé avant intervention sur site	-	-	X
Vide sanitaire accessible			X
Combles ou toiture accessibles et visitables			X

4.4 Plan et procédures de prélèvements

L'ensemble des prélèvements a été réalisé dans le respect du plan et des procédures d'intervention.

5. – Résultats détaillés du repérage

5.1 Liste des matériaux ou produits contenant de l'amiante, états de conservation, conséquences réglementaires (fiche de cotation)

Matériaux ou produits contenant de l'amiante

Localisation	Identifiant + Description	Conclusion (justification)	Etat de conservation** et préconisations*	Photo
Extérieur - Façades	Identifiant: 20/IMO/3036/ZPSO-001 Description: Conduites d'eaux usées en amiante-ciment Liste selon annexe.13-9 du CSP : B	Présence d'amiante (Sur jugement de l'opérateur)	Matériau non dégradé Résultat EP** Préconisation : Il est recommandé de réaliser une évaluation périodique. Recommandation : Voir les Mesures d'ordre général – Obligations réglementaires	

Localisation	Identifiant + Description	Conclusion (justification)	Etat de conservation** et préconisations*	Photo
Rez de chaussée - Pièce 2	<p>Identifiant: 20/IMO/3036/ZPSO-002</p> <p>Description: Conduits</p> <p>Liste selon annexe.13-9 du CSP : B</p>	Présence d'amiante (Sur jugement de l'opérateur)	<p>Matériau non dégradé</p> <p>Résultat EP**</p> <p>Préconisation : Il est recommandé de réaliser une évaluation périodique.</p> <p>Recommandation : Voir les Mesures d'ordre général – Obligations réglementaires</p>	

* Un détail des conséquences réglementaires et recommandations est fournis en annexe 7.4 de ce présent rapport
 ** détails fournis en annexe 7.3 de ce présent rapport

Nota : il est mentionné la nécessité d'avertir de la présence d'amiante toute personne pouvant intervenir sur ou à proximité des matériaux et produits concernés ou de ceux les recouvrant ou les protégeant.

5.2 Listes des matériaux et produits ne contenant pas d'amiante après analyse

Localisation	Identifiant + Description
Néant	-

5.3 Liste des matériaux ou produits (liste A et B) ne contenant pas d'amiante sur justificatif

Localisation	Identifiant + Description
Néant	-

6. – Signatures

Nota : Le présent rapport est établi par une personne dont les compétences sont certifiées par **LA CERTIFICATION DE PERSONNES** 23 bis, rue Thomas Edison 33610 CANEJAN (détail sur www.cofrac.fr programme n°4-4-11)

Fait à **BAGNERES-DE-LUCHON**, le **23/12/2020**

Par : **BIROUSTE Julien**

LUCHON EXPERTISE
Expertises et Diagnostics Immobiliers
BIROUSTE Julien
Expert Immobilier
36 rue des Martyrs de la Résistance
31110 BAGNERES-DE-LUCHON
Port : 06 88 79 30 80 - Tél : 05 61 88 47 88



Cachet de l'entreprise

Cachet de l'entreprise

ANNEXES**Au rapport de mission de repérage n° 20/IMO/3036****Informations conformes à l'annexe III de l'arrêté du 12 décembre 2012**

Les maladies liées à l'amiante sont provoquées par l'inhalation des fibres. Toutes les variétés d'amiante sont classées comme substances cancérigènes avérées pour l'homme. L'inhalation de fibres d'amiante est à l'origine de cancers (mésothéliomes, cancers broncho-pulmonaires) et d'autres pathologies non cancéreuses (épanchements pleuraux, plaques pleurales).

L'identification des matériaux et produits contenant de l'amiante est un préalable à l'évaluation et à la prévention des risques liés à l'amiante. Elle doit être complétée par la définition et la mise en œuvre de mesures de gestion adaptées et proportionnées pour limiter l'exposition des occupants présents temporairement ou de façon permanente dans l'immeuble. L'information des occupants présents temporairement ou de façon permanente est un préalable essentiel à la prévention du risque d'exposition à l'amiante.

Il convient donc de veiller au maintien du bon état de conservation des matériaux et produits contenant de l'amiante afin de remédier au plus tôt aux situations d'usure anormale ou de dégradation.

Il conviendra de limiter autant que possible les interventions sur les matériaux et produits contenant de l'amiante qui ont été repérés et de faire appel aux professionnels qualifiés, notamment dans le cas de retrait ou de confinement de ce type de matériau ou produit.

Enfin, les déchets contenant de l'amiante doivent être éliminés dans des conditions strictes.

Renseignez-vous auprès de votre mairie ou de votre préfecture. Pour connaître les centres d'élimination près de chez vous, consultez la base de données « déchets » gérée par l'ADEME, directement accessible sur le site internet www.sinoe.org.

Sommaire des annexes**7 Annexes****7.1 Schéma de repérage****7.2 Rapports d'essais****7.3 Grilles réglementaires d'évaluation de l'état de conservation des matériaux et produits contenant de l'amiante****7.4 Conséquences réglementaires et recommandations****7.5 Recommandations générales de sécurité****7.6 Documents annexés au présent rapport**

7.1 - Annexe - Schéma de repérage

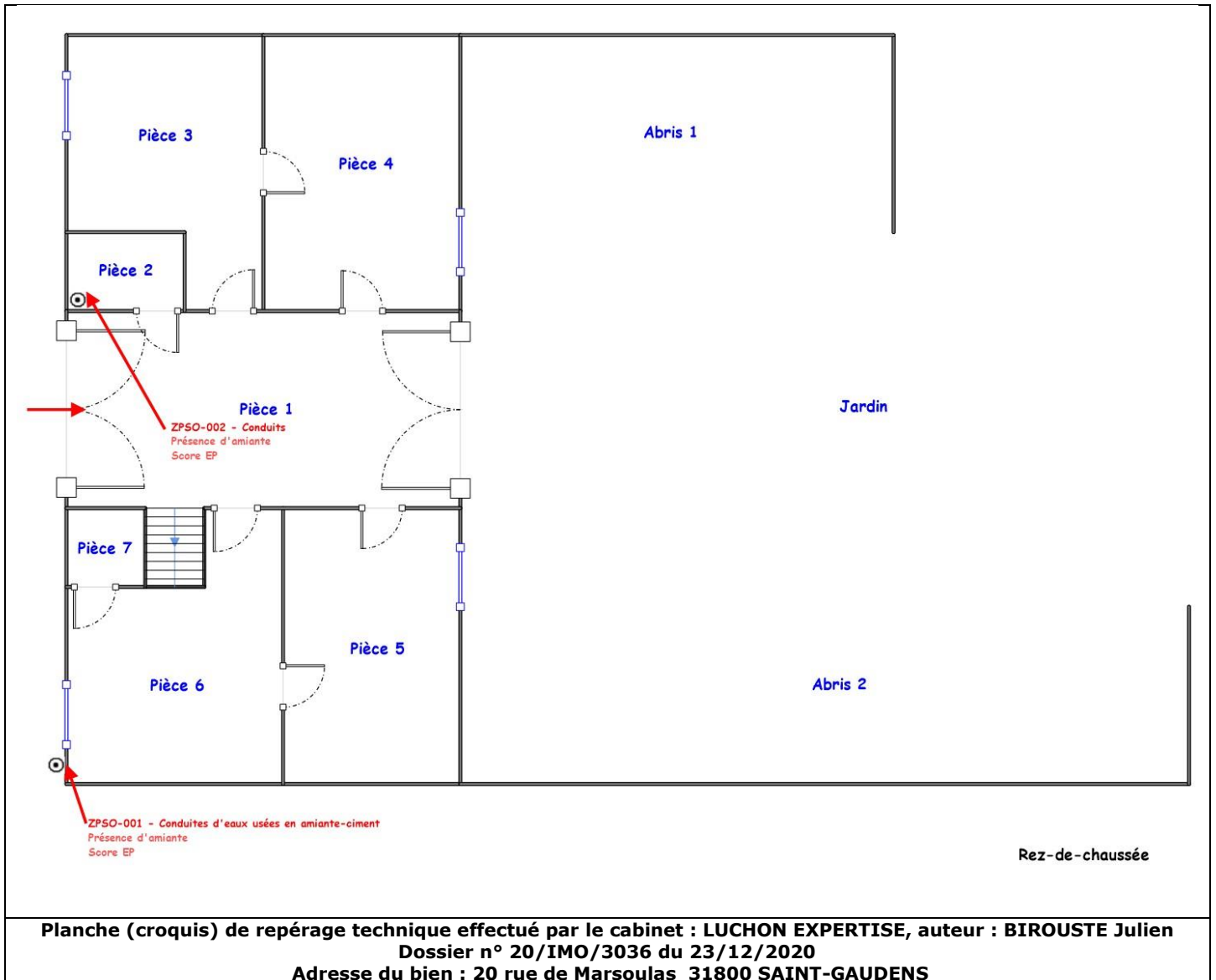

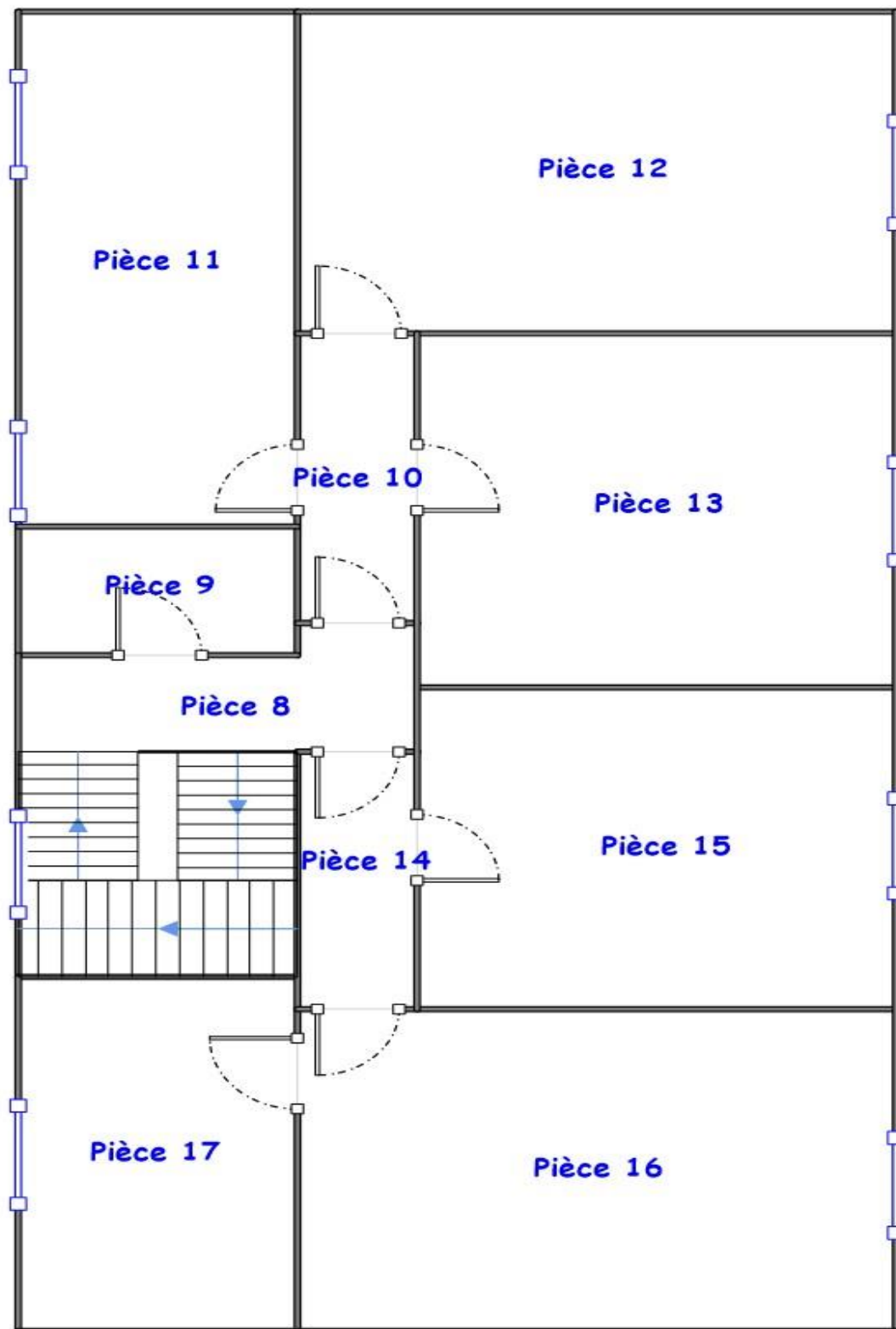













1er Etage

Planche (croquis) de repérage technique effectué par le cabinet : LUCHON EXPERTISE, auteur : BIROUSTE Julien
Dossier n° 20/IMO/3036 du 23/12/2020
Adresse du bien : 20 rue de Marsoulas 31800 SAINT-GAUDENS

Légende

	Conduit en fibro-ciment		Dalles de sol	<p>Nom du propriétaire : Madame FADEUILHE Marie Adresse du bien : 20 rue de Marsoulas 31800 SAINT-GAUDENS</p>
	Conduit autre que fibro-ciment		Carrelage	
	Brides		Colle de revêtement	
	Dépôt de Matériaux contenant de l'amiante		Dalles de faux-plafond	
	Matériau ou produit sur lequel un doute persiste		Toiture en fibro-ciment	
	Présence d'amiante		Toiture en matériaux composites	

Photos

	<p>Photo n° PhA001 Localisation : Extérieur - Façades Ouvrage : Conduits en toiture et façade Partie d'ouvrage : Conduites d'eaux usées en amiante-ciment Description : Conduites d'eaux usées en amiante-ciment Localisation sur croquis : ZPSO-001</p>
	<p>Photo n° PhA002 Localisation : Rez de chaussée - Pièce 2 Ouvrage : Conduits de fluides (air, eau, autres fluides) Partie d'ouvrage : Conduits Description : Conduits Localisation sur croquis : ZPSO-002</p>

	<p>Photo n° PhA002 Localisation : Rez de chaussée - Pièce 2 Ouvrage : Conduits de fluides (air, eau, autres fluides) Partie d'ouvrage : Conduits Description : Conduits Localisation sur croquis : ZPSO-002</p>
---	--

7.2 - Annexe - Rapports d'essais

Identification des prélèvements :

Identifiant et prélèvement	Localisation	Composant de la construction	Parties du composant	Description
-	-	-	-	-

Copie des rapports d'essais :

Aucun rapport d'essai n'a été fourni ou n'est disponible

7.3 - Annexe - Evaluation de l'état de conservation des matériaux et produits contenant de l'amiante

Grilles d'évaluation de l'état de conservation des matériaux ou produit de la liste A

Aucune évaluation n'a été réalisée

Critères d'évaluation de l'état de conservation des matériaux ou produit de la liste A

1. Classification des différents degrés d'exposition du produit aux circulations d'air

Fort	Moyen	Faible
1° Il n'existe pas de système spécifique de ventilation, la pièce ou la zone homogène évaluée est ventilée par ouverture des fenêtres. ou 2° Le faux plafond se trouve dans un local qui présente une (ou plusieurs) façade(s) ouverte(s) sur l'extérieur susceptible(s) de créer des situations à forts courants d'air, ou 3° Il existe un système de ventilation par insufflation d'air dans le local et l'orientation du jet d'air est telle que celui-ci affecte directement le faux plafond contenant de l'amiante.	1° Il existe un système de ventilation par insufflation d'air dans le local et l'orientation du jet est telle que celui-ci n'affecte pas directement le faux plafond contenant de l'amiante, ou 2° Il existe un système de ventilation avec reprise(s) d'air au niveau du faux plafond (système de ventilation à double flux).	1° Il n'existe ni ouvrant ni système de ventilation spécifique dans la pièce ou la zone évaluée, ou 2° Il existe dans la pièce ou la zone évaluée, un système de ventilation par extraction dont la reprise d'air est éloignée du faux plafond contenant de l'amiante.

2. Classification des différents degrés d'exposition du produit aux chocs et vibrations

Fort	Moyen	Faible
L'exposition du produit aux chocs et vibrations sera considérée comme forte dans les situations où l'activité dans le local ou à l'extérieur engendre des vibrations, ou rend possible les chocs directs avec le faux plafond contenant de l'amiante (ex : hall industriel, gymnase, discothèque...).	L'exposition du produit aux chocs et vibrations sera considérée comme moyenne dans les situations où le faux plafond contenant de l'amiante n'est pas exposé aux dommages mécaniques mais se trouve dans un lieu très fréquenté (ex : supermarché, piscine, théâtre,...).	L'exposition du produit aux chocs et vibrations sera considérée comme faible dans les situations où le faux plafond contenant de l'amiante n'est pas exposé aux dommages mécaniques, n'est pas susceptible d'être dégradé par les occupants ou se trouve dans un local utilisé à des activités tertiaires passives.

Grilles d'évaluation de l'état de conservation des matériaux ou produit de la liste B

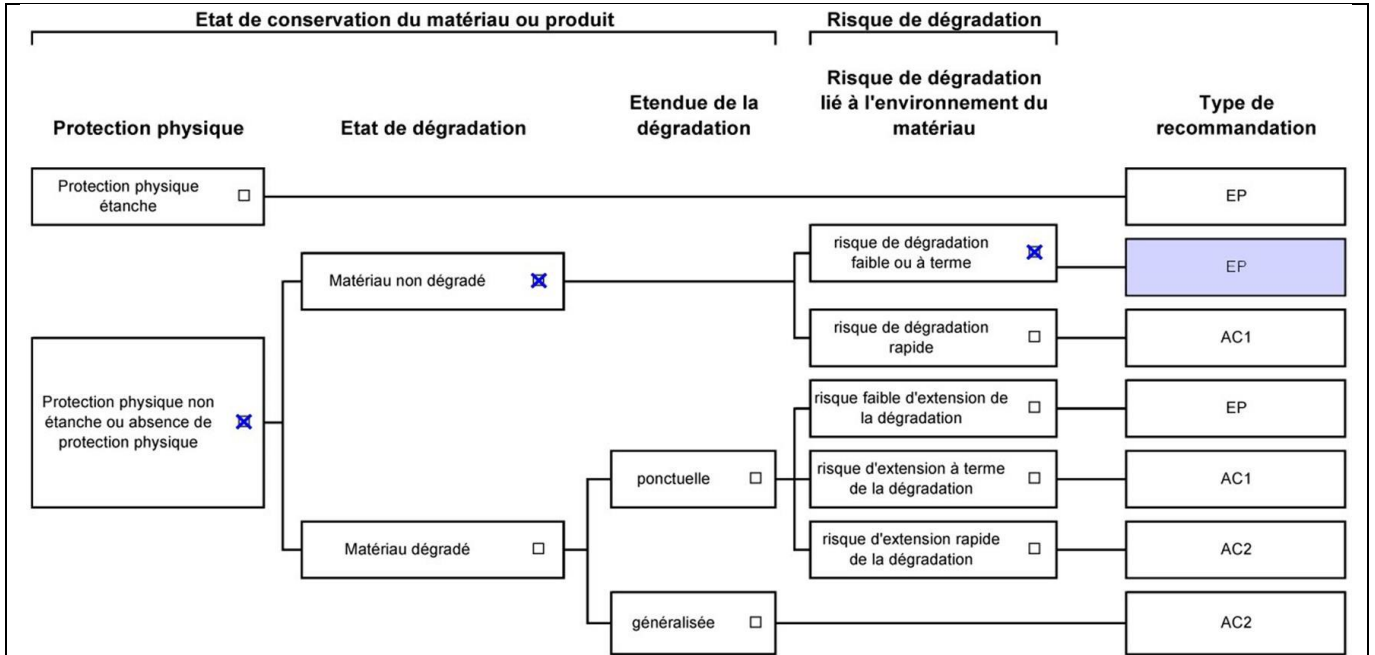

Dossier n° 20/IMO/3036

Date de l'évaluation : 23/12/2020

Bâtiment / local ou zone homogène : Extérieur - Façades

Identifiant Matériau : 20/IMO/3036/ZPSO-001

Matériau : Conduites d'eaux usées en amiante-ciment

Résultat EP : Il est recommandé de réaliser une évaluation périodique.

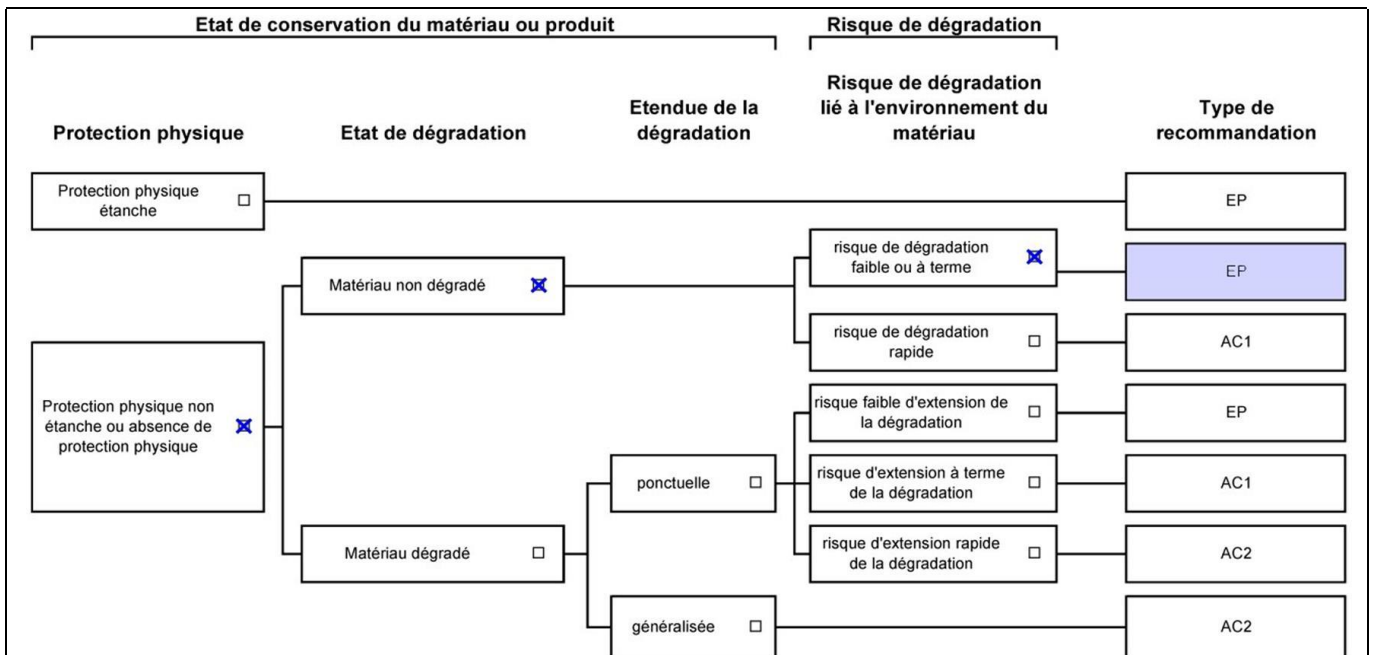

Dossier n° 20/IMO/3036

Date de l'évaluation : 23/12/2020

Bâtiment / local ou zone homogène : Rez de chaussée - Pièce 2

Identifiant Matériau : 20/IMO/3036/ZPSO-002

Matériau : Conduits

Résultat EP : Il est recommandé de réaliser une évaluation périodique.

Critères d'évaluation de l'état de conservation des matériaux ou produit de la liste B

1. Classification des niveaux de risque de dégradation ou d'extension de la dégradation du matériau.

Risque faible de dégradation ou d'extension de dégradation	Risque de dégradation ou d'extension à terme de la dégradation	Risque de dégradation ou d'extension rapide de la dégradation
L'environnement du matériau contenant de l'amiante ne présente pas ou très peu de risque pouvant entraîner à terme, une dégradation ou une extension de la dégradation du matériau.	L'environnement du matériau contenant de l'amiante présente un risque pouvant entraîner à terme, une dégradation ou une extension de la dégradation du matériau.	L'environnement du matériau contenant de l'amiante présente un risque important pouvant entraîner rapidement, une dégradation ou une extension de la dégradation du matériau.

Légende : EP = évaluation périodique ; AC1 = action corrective de premier niveau ; AC2 = action corrective de second niveau.

L'évaluation du risque de dégradation lié à l'environnement du matériau ou produit prend en compte :

- Les agressions physiques intrinsèques au local (ventilation, humidité, etc...) selon que le risque est probable ou avéré ;
- La sollicitation des matériaux ou produits liée à l'activité des locaux, selon qu'elle est exceptionnelle/faible ou quotidienne/forte.

Elle ne prend pas en compte certains facteurs fluctuants d'aggravation de la dégradation des produits et matériaux, comme la fréquence d'occupation du local, la présence d'animaux nuisibles, l'usage réel des locaux, un défaut d'entretien des équipements, etc...

7.4 - Annexe - Conséquences réglementaires et recommandations

Conséquences réglementaires suivant l'état de conservation des matériaux ou produit de la liste A

Article R1334-27 : En fonction du résultat du diagnostic obtenu à partir de la grille d'évaluation de l'arrêté du 12 décembre 2012, le propriétaire met en œuvre les préconisations mentionnées à l'article R1334-20 selon les modalités suivantes :

Score 1 – L'évaluation périodique de l'état de conservation de ces matériaux et produits de la liste A contenant de l'amiante est effectuée dans un délai maximal de trois ans à compter de la date de remise au propriétaire du rapport de repérage ou des résultats de la dernière évaluation de l'état de conservation, ou à l'occasion de toute modification substantielle de l'ouvrage et de son usage. La personne ayant réalisé cette évaluation en remet les résultats au propriétaire contre accusé de réception.

Score 2 – La mesure d'empoussièrisme dans l'air est effectuée dans les conditions définies à l'article R1334-25, dans un délai de trois mois à compter de la date de remise au propriétaire du rapport de repérage ou des résultats de la dernière évaluation de l'état de conservation. L'organisme qui réalise les prélèvements d'air remet les résultats des mesures d'empoussièrisme au propriétaire contre accusé de réception.

Score 3 – Les travaux de confinement ou de retrait de l'amiante sont mis en œuvre selon les modalités prévues à l'article R. 1334-29.

Article R1334-28 : Si le niveau d'empoussièrisme mesuré dans l'air en application de l'article R1334-27 est inférieur ou égal à la valeur de cinq fibres par litre, le propriétaire fait procéder à l'évaluation périodique de l'état de conservation des matériaux et produits de la liste A contenant de l'amiante prévue à l'article R1334-20, dans un délai maximal de trois ans à compter de la date de remise des résultats des mesures d'empoussièrisme ou à l'occasion de toute modification substantielle de l'ouvrage ou de son usage.

Si le niveau d'empoussièrisme mesuré dans l'air en application de l'article R1334-27 est supérieur à cinq fibres par litre, le propriétaire fait procéder à des travaux de confinement ou de retrait de l'amiante, selon les modalités prévues à l'article R1334-29.

Article R1334-29 : Les travaux précités doivent être achevés dans un délai de trente-six mois à compter de la date à laquelle sont remis au propriétaire le rapport de repérage ou les résultats des mesures d'empoussièrisme ou de la dernière évaluation de l'état de conservation.

Pendant la période précédant les travaux, des mesures conservatoires appropriées doivent être mises en œuvre afin de réduire l'exposition des occupants et de la maintenir au niveau le plus bas possible, et dans tous les cas à un niveau d'empoussièrisme inférieur à cinq fibres par litre. Les mesures conservatoires ne doivent conduire à aucune sollicitation des matériaux et produits concernés par les travaux.

Le propriétaire informe le préfet du département du lieu d'implantation de l'immeuble concerné, dans un délai de deux mois à compter de la date à laquelle sont remis le rapport de repérage ou les résultats des mesures d'empoussièrisme ou de la dernière évaluation de l'état de conservation, des mesures conservatoires mises en œuvre, et, dans un délai de douze mois, des travaux à réaliser et de l'échéancier proposé.

Article R.1334-29-3 :

I) A l'issue des travaux de retrait ou de confinement de matériaux et produits de la liste A mentionnés à l'article R.1334-29, le propriétaire fait procéder par une personne mentionnée au premier alinéa de l'article R.1334-23, avant toute restitution des locaux traités, à un examen visuel de l'état des surfaces traitées. Il fait également procéder, dans les conditions définies à l'article R.1334-25, à une mesure du niveau d'empoussièrisme dans l'air après démantèlement du dispositif de confinement. Ce niveau doit être inférieur ou égal à cinq fibres par litre.

II) Si les travaux ne conduisent pas au retrait total des matériaux et produits de la liste A contenant de l'amiante, il est procédé à une évaluation périodique de l'état de conservation de ces matériaux et produits résiduels dans les conditions prévues par l'arrêté mentionné à l'article R.1334-20, dans un délai maximal de trois ans à compter de la date à laquelle sont remis les résultats du contrôle ou à l'occasion de toute modification substantielle de l'ouvrage ou de son usage.

III) Lorsque des travaux de retrait ou de confinement de matériaux et produits de la liste B contenant de l'amiante sont effectués à l'intérieur de bâtiment occupés ou fréquentés, le propriétaire fait procéder, avant toute restitution des locaux traités, à l'examen visuel et à la mesure d'empoussièrisme dans l'air mentionnée au premier alinéa du présent article.

Détail des préconisations suivant l'état de conservation des matériaux ou produit de la liste B

- Réalisation d'une « évaluation périodique »**, lorsque le type de matériau ou produit concerné contenant de l'amiante, la nature et l'étendue des dégradations qu'il présente et l'évaluation du risque de dégradation ne conduisent pas à conclure à la nécessité d'une action de protection immédiate sur le matériau ou produit, consistant à :
 - Contrôler périodiquement que l'état de dégradation des matériaux et produits concernés ne s'aggrave pas et, le cas échéant, que leur protection demeure en bon état de conservation ;
 - Rechercher, le cas échéant, les causes de dégradation et prendre les mesures appropriées pour les supprimer.
- Réalisation d'une « action corrective de premier niveau »**, lorsque le type de matériau ou produit concerné contenant de l'amiante, la nature et l'étendue des dégradations et l'évaluation du risque de dégradation conduisent à conclure à la nécessité d'une action de remise en état limitée au remplacement, au recouvrement ou à la protection des seuls éléments dégradés, consistant à :

- a) Rechercher les causes de la dégradation et définir les mesures correctives appropriées pour les supprimer ; b) Procéder à la mise en œuvre de ces mesures correctives afin d'éviter toute nouvelle dégradation et, dans l'attente, prendre les mesures de protection appropriées afin de limiter le risque de dispersion des fibres d'amiante ;
c) Veiller à ce que les modifications apportées ne soient pas de nature à aggraver l'état des autres matériaux et produits contenant de l'amiante restant accessibles dans la même zone ;
d) Contrôler périodiquement que les autres matériaux et produits restant accessibles ainsi que, le cas échéant, leur protection demeurent en bon état de conservation.
Il est rappelé l'obligation de faire appel à une entreprise certifiée pour le retrait ou le confinement.

3. **Réalisation d'une « action corrective de second niveau »**, qui concerne l'ensemble d'une zone, de telle sorte que le matériau ou produit ne soit plus soumis à aucune agression ni dégradation, consistant à :
- a) Prendre, tant que les mesures mentionnées au c) (paragraphe suivant) n'ont pas été mises en place, les mesures conservatoires appropriées pour limiter le risque de dégradation et la dispersion des fibres d'amiante. Cela peut consister à adapter, voire condamner l'usage des locaux concernés afin d'éviter toute exposition et toute dégradation du matériau ou produit contenant de l'amiante. Durant les mesures conservatoires, et afin de vérifier que celles-ci sont adaptées, une mesure d'empoussièrement est réalisée, conformément aux dispositions du code de la santé publique ;
b) Procéder à une analyse de risque complémentaire, afin de définir les mesures de protection ou de retrait les plus adaptées, prenant en compte l'intégralité des matériaux et produits contenant de l'amiante dans la zone concernée ;
c) Mettre en œuvre les mesures de protection ou de retrait définies par l'analyse de risque ;
d) Contrôler périodiquement que les autres matériaux et produits restant accessibles, ainsi que leur protection, demeurent en bon état de conservation.
En fonction des situations particulières rencontrées lors de l'évaluation de l'état de conservation, des compléments et précisions à ces recommandations sont susceptibles d'être apportées.

7.5 - Annexe - Recommandations générales de sécurité

L'identification des matériaux et produits contenant de l'amiante est un préalable à l'évaluation et à la prévention des risques liés à la présence d'amiante dans un bâtiment. Elle doit être complétée par la définition et la mise en œuvre de mesures de gestion adaptées et proportionnées pour limiter l'exposition des occupants présents temporairement ou de façon permanente dans le bâtiment et des personnes appelées à intervenir sur les matériaux ou produits contenant de l'amiante. Les recommandations générales de sécurité définies ci-après rappellent les règles de base destinées à prévenir les expositions. Le propriétaire (ou, à défaut, l'exploitant) de l'immeuble concerné adapte ces recommandations aux particularités de chaque bâtiment et de ses conditions d'occupation ainsi qu'aux situations particulières rencontrées.
Ces recommandations générales de sécurité ne se substituent en aucun cas aux obligations réglementaires existantes en matière de prévention des risques pour la santé et la sécurité des travailleurs, inscrites dans le code du travail.

1. Informations générales

a) Dangerosité de l'amiante

Les maladies liées à l'amiante sont provoquées par l'inhalation des fibres. Toutes les variétés d'amiante sont classées comme substances cancérigènes avérées pour l'homme. Elles sont à l'origine de cancers qui peuvent atteindre soit la plèvre qui entoure les poumons (mésothéliomes), soit les bronches et/ou les poumons (cancers broncho-pulmonaires). Ces lésions surviennent longtemps (souvent entre 20 à 40 ans) après le début de l'exposition à l'amiante. Le Centre international de recherche sur le cancer (CIRC) a également établi récemment un lien entre exposition à l'amiante et cancers du larynx et des ovaires. D'autres pathologies, non cancéreuses, peuvent également survenir en lien avec une exposition à l'amiante. Il s'agit exceptionnellement d'épanchements pleuraux (liquide dans la plèvre) qui peuvent être récidivants ou de plaques pleurales (qui épaississent la plèvre). Dans le cas d'empoussièrement important, habituellement d'origine professionnelle, l'amiante peut provoquer une sclérose (asbestose) qui réduira la capacité respiratoire et peut dans les cas les plus graves produire une insuffisance respiratoire parfois mortelle. Le risque de cancer du poumon peut être majoré par l'exposition à d'autres agents cancérigènes, comme la fumée du tabac.

b) Présence d'amiante dans des matériaux et produits en bon état de conservation

L'amiante a été intégré dans la composition de nombreux matériaux utilisés notamment pour la construction. En raison de son caractère cancérigène, ses usages ont été restreints progressivement à partir de 1977, pour aboutir à une interdiction totale en 1997. En fonction de leur caractéristique, les matériaux et produits contenant de l'amiante peuvent libérer des fibres d'amiante en cas d'usure ou lors d'interventions mettant en cause l'intégrité du matériau ou produit (par exemple perçage, ponçage, découpe, friction...). Ces situations peuvent alors conduire à des expositions importantes si des mesures de protection renforcées ne sont pas prises.
Pour rappel, les matériaux et produits répertoriés aux listes A et B de l'annexe 13-9 du code de la santé publique font l'objet d'une évaluation de l'état de conservation dont les modalités sont définies par arrêté. Il convient de suivre les recommandations émises par les opérateurs de repérage dits « diagnostiqueurs » pour la gestion des matériaux ou produits repérés.
De façon générale, il est important de veiller au maintien en bon état de conservation des matériaux et produits contenant de l'amiante et de remédier au plus tôt aux situations d'usure anormale ou de dégradation de ceux-ci.

2. Intervention de professionnels soumis aux dispositions du code du travail

Il est recommandé aux particuliers d'éviter dans la mesure du possible toute intervention directe sur des matériaux et produits contenant de l'amiante et de faire appel à des professionnels compétents dans de telles situations.
Les entreprises réalisant des opérations sur matériaux et produits contenant de l'amiante sont soumises aux dispositions des articles R. 4412-94 à R. 4412-148 du code du travail. Les entreprises qui réalisent des travaux de retrait ou de confinement de matériaux et produits contenant de l'amiante doivent en particulier être certifiées dans les conditions prévues à l'article R. 4412-129. Cette certification est obligatoire à partir du 1er juillet 2013 pour les entreprises effectuant des travaux de retrait sur l'enveloppe extérieure des immeubles bâtis et à partir du 1er juillet 2014 pour les entreprises de génie civil.
Des documents d'information et des conseils pratiques de prévention adaptés sont disponibles sur le site Travailler-mieux (<http://www.travailler-mieux.gouv.fr>) et sur le site de l'Institut national de recherche et de sécurité pour la prévention des accidents du travail et des maladies professionnelles (<http://www.inrs.fr>).

3. Recommandations générales de sécurité

Il convient d'éviter au maximum l'émission de poussières notamment lors d'interventions ponctuelles non répétées, par exemple :

- perçage d'un mur pour accrocher un tableau ;
- remplacement de joints sur des matériaux contenant de l'amiante ;
- travaux réalisés à proximité d'un matériau contenant de l'amiante en bon état, par exemple des interventions légères dans des boîtiers électriques, sur des gaines ou des circuits situés sous un flocage sans action directe sur celui-ci, de remplacement d'une vanne sur une

canalisation calorifugée à l'amiante.

L'émission de poussières peut être limitée par humidification locale des matériaux contenant de l'amiante en prenant les mesures nécessaires pour éviter tout risque électrique et/ou en utilisant de préférence des outils manuels ou des outils à vitesse lente.

Le port d'équipements adaptés de protection respiratoire est recommandé. Le port d'une combinaison jetable permet d'éviter la propagation de fibres d'amiante en dehors de la zone de travail. Les combinaisons doivent être jetées après chaque utilisation.

Des informations sur le choix des équipements de protection sont disponibles sur le site internet amiante de l'INRS à l'adresse suivante : www.amiante.inrs.fr. De plus, il convient de disposer d'un sac à déchets à proximité immédiate de la zone de travail et d'une éponge ou d'un chiffon humide de nettoyage.

4. Gestion des déchets contenant de l'amiante

Les déchets de toute nature contenant de l'amiante sont des déchets dangereux. A ce titre, un certain nombre de dispositions réglementaires, dont les principales sont rappelées ci-après, encadrent leur élimination.

Lors de travaux conduisant à un désamiantage de tout ou partie de l'immeuble, la personne pour laquelle les travaux sont réalisés, c'est-à-dire les maîtres d'ouvrage, en règle générale les propriétaires, ont la responsabilité de la bonne gestion des déchets produits, conformément aux dispositions de l'article L. 541-2 du code de l'environnement. Ce sont les producteurs des déchets au sens du code de l'environnement.

Les déchets liés au fonctionnement d'un chantier (équipements de protection, matériel, filtres, bâches, etc.) sont de la responsabilité de l'entreprise qui réalise les travaux.

a. Conditionnement des déchets

Les déchets de toute nature susceptibles de libérer des fibres d'amiante sont conditionnés et traités de manière à ne pas provoquer d'émission de poussières. Ils sont ramassés au fur et à mesure de leur production et conditionnés dans des emballages appropriés et fermés, avec apposition de l'étiquetage prévu par le décret no 88-466 du 28 avril 1988 relatif aux produits contenant de l'amiante et par le code de l'environnement notamment ses articles R. 551-1 à R. 551-13 relatifs aux dispositions générales relatives à tous les ouvrages d'infrastructures en matière de stationnement, chargement ou déchargement de matières dangereuses.

Les professionnels soumis aux dispositions du code du travail doivent procéder à l'évacuation des déchets, hors du chantier, aussitôt que possible, dès que le volume le justifie après décontamination de leurs emballages.

b. Apport en déchèterie

Environ 10 % des déchèteries acceptent les déchets d'amiante lié à des matériaux inertes ayant conservé leur intégrité provenant de ménages, voire d'artisans. Tout autre déchet contenant de l'amiante est interdit en déchèterie.

A partir du 1er janvier 2013, les exploitants de déchèterie ont l'obligation de fournir aux usagers les emballages et l'étiquetage appropriés aux déchets d'amiante.

c. Filières d'élimination des déchets

Les matériaux contenant de l'amiante ainsi que les équipements de protection (combinaison, masque, gants...) et les déchets issus du nettoyage (chiffon...) sont des déchets dangereux. En fonction de leur nature, plusieurs filières d'élimination peuvent être envisagées.

Les déchets contenant de l'amiante lié à des matériaux inertes ayant conservé leur intégrité peuvent être éliminés dans des installations de stockage de déchets non dangereux si ces installations disposent d'un casier de stockage dédié à ce type de déchets.

Tout autre déchet amianté doit être éliminé dans une installation de stockage pour déchets dangereux ou être vitrifiés. En particulier, les déchets liés au fonctionnement du chantier, lorsqu'ils sont susceptibles d'être contaminés par de l'amiante, doivent être éliminés dans une installation de stockage pour déchets dangereux ou être vitrifiés.

d. Information sur les déchèteries et les installations d'élimination des déchets d'amiante

Les informations relatives aux déchèteries acceptant des déchets d'amiante lié et aux installations d'élimination des déchets d'amiante peuvent être obtenues auprès :

- de la préfecture ou de la direction régionale de l'environnement, de l'aménagement et du logement (direction régionale et interdépartementale de l'environnement et de l'énergie en Ile-de-France) ou de la direction de l'environnement, de l'aménagement et du logement ;
- du conseil général (ou conseil régional en Ile-de-France) au regard de ses compétences de planification sur les déchets dangereux ;
- de la mairie ;
- ou sur la base de données « déchets » gérée par l'Agence de l'environnement et de la maîtrise de l'énergie, directement accessible sur internet à l'adresse suivante : www.sinoe.org.

e. Traçabilité

Le producteur des déchets remplit un bordereau de suivi des déchets d'amiante (BSDA, CERFA no 11861). Le formulaire CERFA est téléchargeable sur le site du ministère chargé de l'environnement. Le propriétaire recevra l'original du bordereau rempli par les autres intervenants (entreprise de travaux, transporteur, exploitant de l'installation de stockage ou du site de vitrification).

Dans tous les cas, le producteur des déchets devra avoir préalablement obtenu un certificat d'acceptation préalable lui garantissant l'effectivité d'une filière d'élimination des déchets.

Par exception, le bordereau de suivi des déchets d'amiante n'est pas imposé aux particuliers voire aux artisans qui se rendent dans une déchèterie pour y déposer des déchets d'amiante lié à des matériaux inertes ayant conservé leur intégrité. Ils ne doivent pas remplir un bordereau de suivi de déchets d'amiante, ce dernier étant élaboré par la déchèterie.

7.6 - Annexe - Autres documents



Rapport de l'état relatif à la présence de termites dans le bâtiment

Numéro de dossier : 20/IMO/3036
Norme méthodologique employée : AFNOR NF P 03-201
Date du repérage : 23/12/2020
Heure d'arrivée : 09 h 00
Durée du repérage : 02 h 15

A. - Désignation du ou des bâtiments

Localisation du ou des bâtiments :

Département : **Haute-Garonne**
Adresse : **20 rue de Marsoulas**
Commune : **31800 SAINT-GAUDENS**
Section cadastrale BK, Parcelle numéro 124,
Désignation et situation du ou des lot(s) de copropriété :
Ce bien ne fait pas partie d'une copropriété
Périmètre de repérage : **Ensemble de la propriété**
Situation du bien en regard d'un arrêté préfectoral pris en application de l'article L 133-5 du CCH :
Le bien est situé dans une zone soumise à un arrêté préfectoral:
31800 SAINT-GAUDENS (Information au 27/01/2020)
Niveau d'infestation inconnu
10/12/2001 - Arrêté préfectoral

B. - Désignation du client

Désignation du client :

Nom et prénom : **Madame FADEUILHE Marie**
Adresse : **20 rue de Marsoulas 31800 SAINT-GAUDENS**
Si le client n'est pas le donneur d'ordre :
Qualité du donneur d'ordre (sur déclaration de l'intéressé) :
Propriétaire
Nom et prénom : **Madame FADEUILHE Marie**
Adresse : **20 rue de Marsoulas**
31800 SAINT-GAUDENS

C. - Désignation de l'opérateur de diagnostic

Identité de l'opérateur de diagnostic :

Nom et prénom : **BIROUSTE Julien**
Raison sociale et nom de l'entreprise : **LUCHON EXPERTISE**
Adresse : **36 rue des Martyrs de la Résistance**
31110 BAGNERES-DE-LUCHON
Numéro SIRET : **794 539 205 00011**
Désignation de la compagnie d'assurance : ... **ALLIANZ**
Numéro de police et date de validité : **53024745 / 01 Septembre 2020**
Certification de compétence **LCP-0141** délivrée par : **LA CERTIFICATION DE PERSONNES, le 28/04/2018**

D. - Identification des bâtiments et des parties de bâtiments visités et des éléments infestés ou ayant été infestés par les termites et ceux qui ne le sont pas :

Liste des pièces visitées :

Extérieur - Façades,

Extérieur - Jardin,

Extérieur - Abris 1,

Extérieur - Abris 2,

Rez de chaussée - Pièce 1,

Rez de chaussée - Pièce 2,

Rez de chaussée - Pièce 3,

Rez de chaussée - Pièce 4,

Rez de chaussée - Pièce 5,

Rez de chaussée - Pièce 6,

Rez de chaussée - Pièce 7,

1er étage - Pièce 8,

1er étage - Pièce 9,

1er étage - Pièce 10,

1er étage - Pièce 11,

1er étage - Pièce 12,

1er étage - Pièce 13,

1er étage - Pièce 14,

1er étage - Pièce 15,

1er étage - Pièce 16,

1er étage - Pièce 17,

Combles - Combles,

Toiture - Couverture

Bâtiments et parties de bâtiments visités (1)	Ouvrages, parties d'ouvrages et éléments examinés (2)	Résultats du diagnostic d'infestation (3)
Extérieur		
Façades	Mur - enduit	Absence d'indices d'infestation de termites
	Conduit - Fibro ciment	Absence d'indices d'infestation de termites
Jardin	Sol - Terre	Absence d'indices d'infestation de termites
	Mur - enduit	Absence d'indices d'infestation de termites
	Mur - pierres	Absence d'indices d'infestation de termites
Abris 1	Sol - Terre	Absence d'indices d'infestation de termites
	Plafond - Bois	Absence d'indices d'infestation de termites
	Mur - enduit	Absence d'indices d'infestation de termites
	Mur - Bois	Absence d'indices d'infestation de termites
	Mur - pierres	Absence d'indices d'infestation de termites
	Couverture - tuiles	Absence d'indices d'infestation de termites
Abris 2	Sol - Terre	Absence d'indices d'infestation de termites
	Plafond - Bois	Absence d'indices d'infestation de termites
	Mur - enduit	Absence d'indices d'infestation de termites
	Mur - Bois	Absence d'indices d'infestation de termites
	Mur - pierres	Absence d'indices d'infestation de termites
	Couverture - tuiles	Absence d'indices d'infestation de termites
Rez de chaussée		
Pièce 1	Sol - Béton	Absence d'indices d'infestation de termites
	Plafond - Plâtre et Peinture	Absence d'indices d'infestation de termites
	Mur - Plâtre et Tapisserie	Absence d'indices d'infestation de termites
	Porte - Bois et Peinture	Absence d'indices d'infestation de termites
	Escalier - Bois et Vernis	Absence d'indices d'infestation de termites
Pièce 2	Sol - Béton	Absence d'indices d'infestation de termites
	Plafond - Plâtre et Peinture	Absence d'indices d'infestation de termites
	Mur - Plâtre et Peinture	Absence d'indices d'infestation de termites
	Porte - Bois et Peinture	Absence d'indices d'infestation de termites
	Conduit - Fibro ciment	Absence d'indices d'infestation de termites
Pièce 3	Sol - Bois	Absence d'indices d'infestation de termites
	Plafond - Plâtre et Peinture	Absence d'indices d'infestation de termites
	Mur - Plâtre et Peinture	Absence d'indices d'infestation de termites
	Plinthe - Bois et Peinture	Absence d'indices d'infestation de termites
	Porte - Bois et Peinture	Absence d'indices d'infestation de termites
	Fenêtre - Bois et Peinture	Absence d'indices d'infestation de termites
Pièce 4	Sol - bois	Absence d'indices d'infestation de termites
	Plafond - plâtre et peinture	Absence d'indices d'infestation de termites
	Mur - plâtre et Tapisserie	Absence d'indices d'infestation de termites
	Plinthe - bois et peinture	Absence d'indices d'infestation de termites
	Porte - Bois et Peinture	Absence d'indices d'infestation de termites
	Fenêtre - Bois et Peinture	Absence d'indices d'infestation de termites

Bâtiments et parties de bâtiments visités (1)	Ouvrages, parties d'ouvrages et éléments examinés (2)	Résultats du diagnostic d'infestation (3)	
Pièce 5	Volet - Bois et Peinture	Absence d'indices d'infestation de termites	
	Sol - bois	Absence d'indices d'infestation de termites	
	Plafond - plâtre et peinture	Absence d'indices d'infestation de termites	
	Mur - plâtre et Tapisserie	Absence d'indices d'infestation de termites	
	Plinthe - bois et peinture	Absence d'indices d'infestation de termites	
	Porte - Bois et Peinture	Absence d'indices d'infestation de termites	
	Fenêtre - Bois et Peinture	Absence d'indices d'infestation de termites	
Pièce 6	Volet - Bois et Peinture	Absence d'indices d'infestation de termites	
	Sol - bois	Absence d'indices d'infestation de termites	
	Plafond - plâtre et peinture	Absence d'indices d'infestation de termites	
	Mur - plâtre et Peinture	Absence d'indices d'infestation de termites	
	Plinthe - bois et peinture	Absence d'indices d'infestation de termites	
	Porte - Bois et Peinture	Absence d'indices d'infestation de termites	
	Fenêtre - Bois et Peinture	Absence d'indices d'infestation de termites	
Pièce 7	Volet - Bois et Peinture	Absence d'indices d'infestation de termites	
	Sol - Gravier	Absence d'indices d'infestation de termites	
	Plafond - Bois et Brut	Absence d'indices d'infestation de termites	
	Mur - Plâtre et Peinture	Absence d'indices d'infestation de termites	
Pièce 7	Porte - Bois et Peinture	Absence d'indices d'infestation de termites	
	1er étage		
	Pièce 8	Sol - revêtement pvc	Absence d'indices d'infestation de termites
		Plafond - Plâtre et Peinture	Absence d'indices d'infestation de termites
Mur - Plâtre et Tapisserie		Absence d'indices d'infestation de termites	
Plinthe - Bois et Peinture		Absence d'indices d'infestation de termites	
Fenêtre - Bois et Peinture		Absence d'indices d'infestation de termites	
Volet - Bois et Peinture		Absence d'indices d'infestation de termites	
Escalier - Bois et Vernis		Absence d'indices d'infestation de termites	
Pièce 9	Sol - revêtement pvc	Absence d'indices d'infestation de termites	
	Plafond - plâtre et peinture	Absence d'indices d'infestation de termites	
	Mur - plâtre et Peinture	Absence d'indices d'infestation de termites	
	Plinthe - bois et peinture	Absence d'indices d'infestation de termites	
	Porte - Bois et Peinture	Absence d'indices d'infestation de termites	
Pièce 10	Sol - Bois	Absence d'indices d'infestation de termites	
	Plafond - Plâtre et Peinture	Absence d'indices d'infestation de termites	
	Mur - Plâtre et Tapisserie	Absence d'indices d'infestation de termites	
	Plinthe - Bois et Peinture	Absence d'indices d'infestation de termites	
	Porte - Bois et Peinture	Absence d'indices d'infestation de termites	
Pièce 11	Sol - revêtement pvc	Absence d'indices d'infestation de termites	
	Plafond - Plâtre et Peinture	Absence d'indices d'infestation de termites	
	Mur - Plâtre et Tapisserie	Absence d'indices d'infestation de termites	
	Mur - Plâtre et Peinture	Absence d'indices d'infestation de termites	
	Mur - Plâtre et Faïence	Absence d'indices d'infestation de termites	
	Plinthe - Bois et Peinture	Absence d'indices d'infestation de termites	
	Porte - Bois et Peinture	Absence d'indices d'infestation de termites	
	Fenêtre - Bois et Peinture	Absence d'indices d'infestation de termites	
Volet - Bois et Peinture	Absence d'indices d'infestation de termites		
Pièce 12	Sol - revêtement pvc	Absence d'indices d'infestation de termites	
	Plafond - Plâtre et Peinture	Absence d'indices d'infestation de termites	
	Mur - Plâtre et Tapisserie	Absence d'indices d'infestation de termites	
	Plinthe - Bois et Peinture	Absence d'indices d'infestation de termites	
	Porte - Bois et Peinture	Absence d'indices d'infestation de termites	
	Fenêtre - Bois et Peinture	Absence d'indices d'infestation de termites	
	Volet - Bois et Peinture	Absence d'indices d'infestation de termites	
Pièce 13	Sol - revêtement pvc	Absence d'indices d'infestation de termites	
	Plafond - Plâtre et Peinture	Absence d'indices d'infestation de termites	
	Mur - Plâtre et Tapisserie	Absence d'indices d'infestation de termites	
	Plinthe - Bois et Peinture	Absence d'indices d'infestation de termites	
	Porte - Bois et Peinture	Absence d'indices d'infestation de termites	
	Fenêtre - Bois et Peinture	Absence d'indices d'infestation de termites	

Bâtiments et parties de bâtiments visités (1)	Ouvrages, parties d'ouvrages et éléments examinés (2)	Résultats du diagnostic d'infestation (3)
Pièce 14	Volet - Bois et Peinture	Absence d'indices d'infestation de termites
	Sol - revêtement pvc	Absence d'indices d'infestation de termites
	Plafond - Plâtre et Peinture	Absence d'indices d'infestation de termites
	Mur - Plâtre et Tapisserie	Absence d'indices d'infestation de termites
	Plinthe - Bois et Peinture	Absence d'indices d'infestation de termites
Pièce 15	Porte - Bois et Peinture	Absence d'indices d'infestation de termites
	Sol - revêtement pvc	Absence d'indices d'infestation de termites
	Plafond - Plâtre et Peinture	Absence d'indices d'infestation de termites
	Mur - Plâtre et Tapisserie	Absence d'indices d'infestation de termites
	Plinthe - Bois et Peinture	Absence d'indices d'infestation de termites
	Porte - Bois et Peinture	Absence d'indices d'infestation de termites
	Fenêtre - Bois et Peinture	Absence d'indices d'infestation de termites
Pièce 16	Volet - Bois et Peinture	Absence d'indices d'infestation de termites
	Sol - revêtement pvc	Absence d'indices d'infestation de termites
	Plafond - Plâtre et Peinture	Absence d'indices d'infestation de termites
	Mur - Plâtre et Tapisserie	Absence d'indices d'infestation de termites
	Plinthe - Bois et Peinture	Absence d'indices d'infestation de termites
	Porte - Bois et Peinture	Absence d'indices d'infestation de termites
	Fenêtre - Bois et Peinture	Absence d'indices d'infestation de termites
Pièce 17	Volet - Bois et Peinture	Absence d'indices d'infestation de termites
	Sol - revêtement pvc	Absence d'indices d'infestation de termites
	Plafond - Plâtre et Peinture	Absence d'indices d'infestation de termites
	Mur - Plâtre et Tapisserie	Absence d'indices d'infestation de termites
	Plinthe - Bois et Peinture	Absence d'indices d'infestation de termites
	Porte - Bois et Peinture	Absence d'indices d'infestation de termites
	Fenêtre - Bois et Peinture	Absence d'indices d'infestation de termites
Combles		
	Sol - Bois	Absence d'indices d'infestation de termites
	Plafond - Bois	Absence d'indices d'infestation de termites
	Mur - Bois	Absence d'indices d'infestation de termites
	Mur - pierres	Absence d'indices d'infestation de termites
Toiture		
Couverture	Couverture - tuiles	Absence d'indices d'infestation de termites

(1) Identifier notamment chaque bâtiment et chacune des pièces du bâtiment.

(2) Identifier notamment : ossature, murs, planchers, escaliers, boiseries, plinthes, charpentes...

(3) Mentionner les indices ou l'absence d'indices d'infestation de termites et en préciser la nature et la localisation.

E. – Catégories de termites en cause :

La mission et son rapport sont exécutés conformément à la norme AFNOR NF P 03-201 (Mars 2012) et à l'arrêté du 07 mars 2012 modifiant l'arrêté du 29 mars 2007.

La recherche de termites porte sur différentes catégories de termites :

- **Les termites souterrains**, regroupant cinq espèces identifiées en France métropolitaine (Reticulitermes flavipes, reticulitermes lucifugus, reticulitermes banyulensis, reticulitermes grassei et reticulitermes urbis) et deux espèces supplémentaires dans les DOM (Coptotermes et heterotermes),

- **Les termites de bois sec**, regroupant les kalotermes flavicolis présent surtout dans le sud de la France métropolitaine et les Cryptotermes présent principalement dans les DOM et de façon ponctuelle en métropole.

- **Les termites arboricoles**, appartiennent au genre Nasutitermes présent presque exclusivement dans les DOM.

Les principaux indices d'une infestation sont :

- Altérations dans le bois,
- Présence de termites vivants,
- Présence de galeries-tunnels (cordonnets) ou concrétions,

- Cadavres ou restes d'individus reproducteurs,
- Présence d'orifices obturés ou non.

Rappels réglementaires :

L 133-5 du CCH : Lorsque, dans une ou plusieurs communes, des foyers de termites sont identifiés, un arrêté préfectoral, pris sur proposition ou après consultation des conseils municipaux intéressés, délimite les zones contaminées ou susceptibles de l'être à court terme. En cas de démolition totale ou partielle d'un bâtiment situé dans ces zones, les bois et matériaux contaminés sont incinérés sur place ou traités avant transport si leur destruction par incinération sur place est impossible. La personne qui a procédé à ces opérations en fait la déclaration en mairie.

Article L 112-17 du CCH : Les règles de construction et d'aménagement applicables aux ouvrages et locaux de toute nature quant à leur résistance aux termites et aux autres insectes xylophages sont fixées par décret en Conseil d'Etat. Ces règles peuvent être adaptées à la situation particulière de la Guadeloupe, de la Guyane, de la Martinique, de La Réunion, de Mayotte et de Saint-Martin.

F. - Identification des bâtiments et parties du bâtiment (pièces et volumes) n'ayant pu être visités et justification :

Vide-sanitaire - Vide-sanitaire (Absence de trappe de visite)

G. - Identification des ouvrages, parties d'ouvrages et éléments qui n'ont pas été examinés et justification :

Localisation	Liste des ouvrages, parties d'ouvrages	Motif
Vide-sanitaire - Vide-sanitaire	Toutes	Absence de trappe de visite
Général	-	<p>Le diagnostic se limite aux zones rendues visibles et accessibles par le propriétaire.</p> <p>Les zones situées derrière les doublages des murs et plafonds n'ont pas été visitées par défaut d'accès.</p> <p>Nous nous engageons lors d'une autre visite à compléter le diagnostic sur les zones ayant été rendues accessibles.</p> <p>L'ensemble des faces cachées des bois au contact des maçonneries l'ensemble des parties bois encastrées dans la maçonnerie n'ont pas été visitées car inaccessible sans démontage.</p>

Nota : notre cabinet s'engage à retourner sur les lieux afin de compléter le constat aux parties d'immeubles non visités, dès lors que les dispositions permettant un contrôle des zones concernées auront été prises par le propriétaire ou son mandataire.

H. - Moyens d'investigation utilisés :

La mission et son rapport sont exécutés conformément à la norme AFNOR NF P 03-201 (Mars 2012), à l'article L.133-5, L.133-6, L 271-4 à 6, R133-7 et à l'arrêté du 07 mars 2012 modifiant l'arrêté du 29 mars 2007. La recherche de termites porte sur les termites souterrain, termites de bois sec ou termites arboricole et est effectuée jusqu'à 10 mètres des extérieurs de l'habitation, dans la limite de la propriété.

Moyens d'investigation :

- Examen visuel des parties visibles et accessibles.
- Sondage manuel systématique des boiseries à l'aide d'un poinçon.
- Utilisation d'un ciseau à bois en cas de constatation de dégradations.
- Utilisation d'une échelle en cas de nécessité.
- À l'extérieur une hachette est utilisée pour sonder le bois mort.

Documents remis par le donneur d'ordre à l'opérateur de repérage :

Néant

Informations communiquées à l'opérateur par le donneur d'ordre, concernant des traitements antérieurs ou une présence de termites dans le bâtiment :

Néant

Représentant du propriétaire (accompagnateur) :

Aucun accompagnateur

Commentaires (Ecart par rapport à la norme, ...) :

Néant

Nota 1 : Le présent rapport n'a de valeur que pour la date de la visite et est exclusivement limité à l'état relatif à la présence de termites dans le bâtiment objet de la mission.

Nota 2 : L'intervention n'a pas eu pour but de donner un diagnostic de la résistance mécanique des bois et matériaux.

I. - Constatations diverses :

Localisation	Liste des ouvrages, parties d'ouvrages	Observations et constatations diverses
Général	Plancher – Plafond – Mur - Linteaux	<p>Présence d'indices d'infestation d'insectes à larves xylophages.</p> <p>Présence d'autres agents de dégradation biologiques du bois.</p> <p>Présence de champignons lignicoles.</p> <p>Présence de champignons lignivores (Mérule).</p> <p>Il est conseillé de réaliser des analyses afin de permettre l'identification du ou des champignons.</p>

Note : Les indices d'infestation des autres agents de dégradation biologique du bois sont notés de manière générale pour information du donneur d'ordre, il n'est donc pas nécessaire d'en indiquer la nature, le nombre et la localisation précise. Si le donneur d'ordre le souhaite, il fait réaliser une recherche de ces agents dont la méthodologie et les éléments sont décrits dans la norme NF-P 03-200.

Nota 1 : Dans le cas de la présence de termites, il est rappelé l'obligation de déclaration en mairie de l'infestation prévue aux articles L.133-4 et R. 133-3 du code de la construction et de l'habitation.

Nota 2 : Conformément à l'article L-271-6 du CCH, l'opérateur ayant réalisé cet état relatif à la présence de termites n'a aucun lien de nature à porter atteinte à son impartialité et à son indépendance ni avec le propriétaire ou son mandataire qui fait appel à lui, ni avec une entreprise pouvant réaliser des travaux sur des ouvrages pour lesquels il lui est demandé d'établir cet état.

Nota 3 : Le présent rapport est établi par une personne dont les compétences sont certifiées par **LA CERTIFICATION DE PERSONNES 23 bis, rue Thomas Edison 33610 CANEJAN (détail sur www.cofrac.fr programme n°4-4-11)**

Visite effectuée le **23/12/2020**
Fait à **BAGNERES-DE-LUCHON**, le **23/12/2020**

Par : **BIROUSTE Julien**

LUCHON EXPERTISE
Expertises et Diagnostic Immobiliers
BIROUSTE Julien
Expert Immobilier
26 rue des Martyrs de la Résistance
31110 BAGNERES DE LUCHON
Tél : 05 61 88 47 85 - Fax : 05 61 88 47 85

Annexe – Croquis de repérage

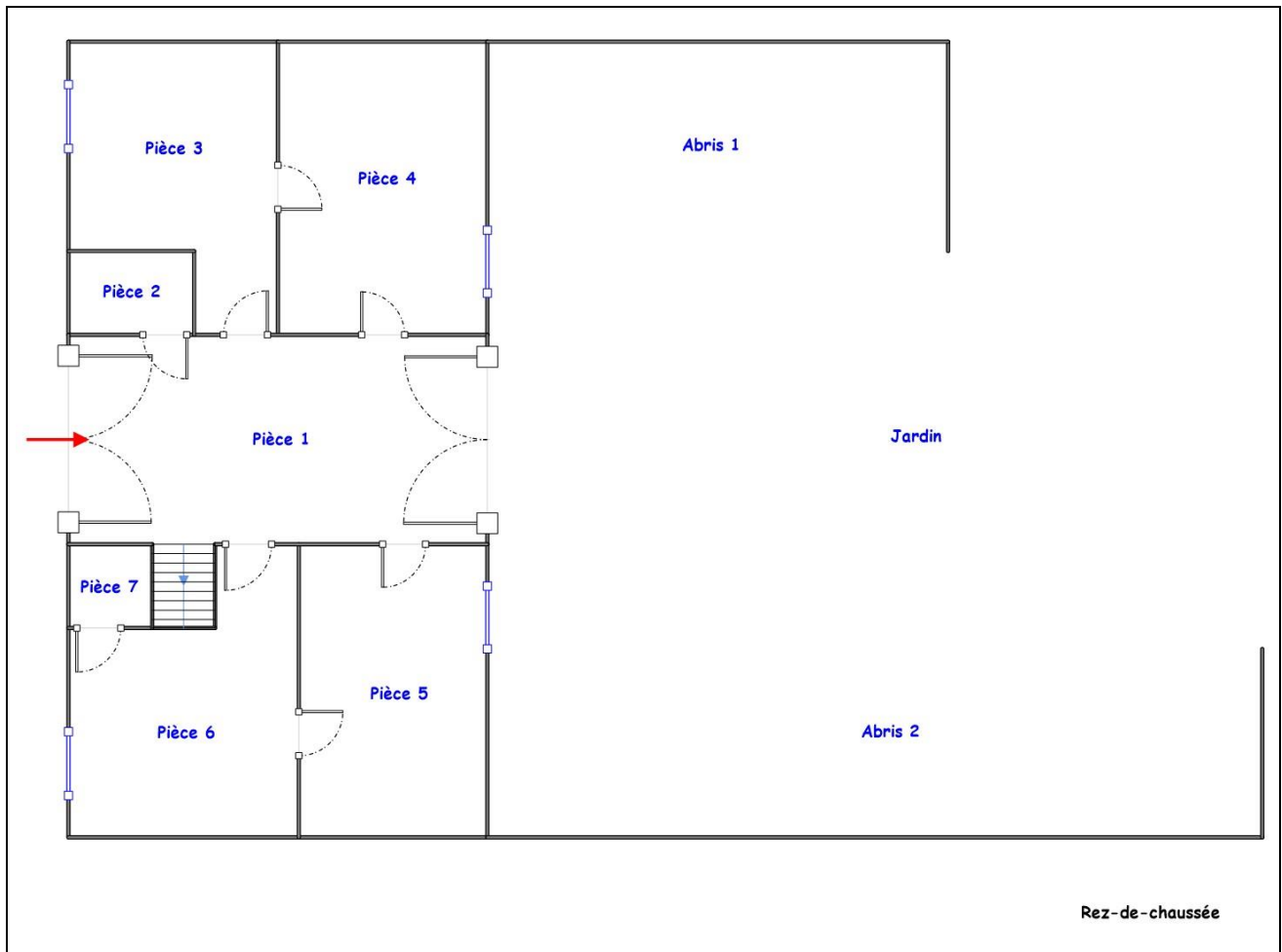

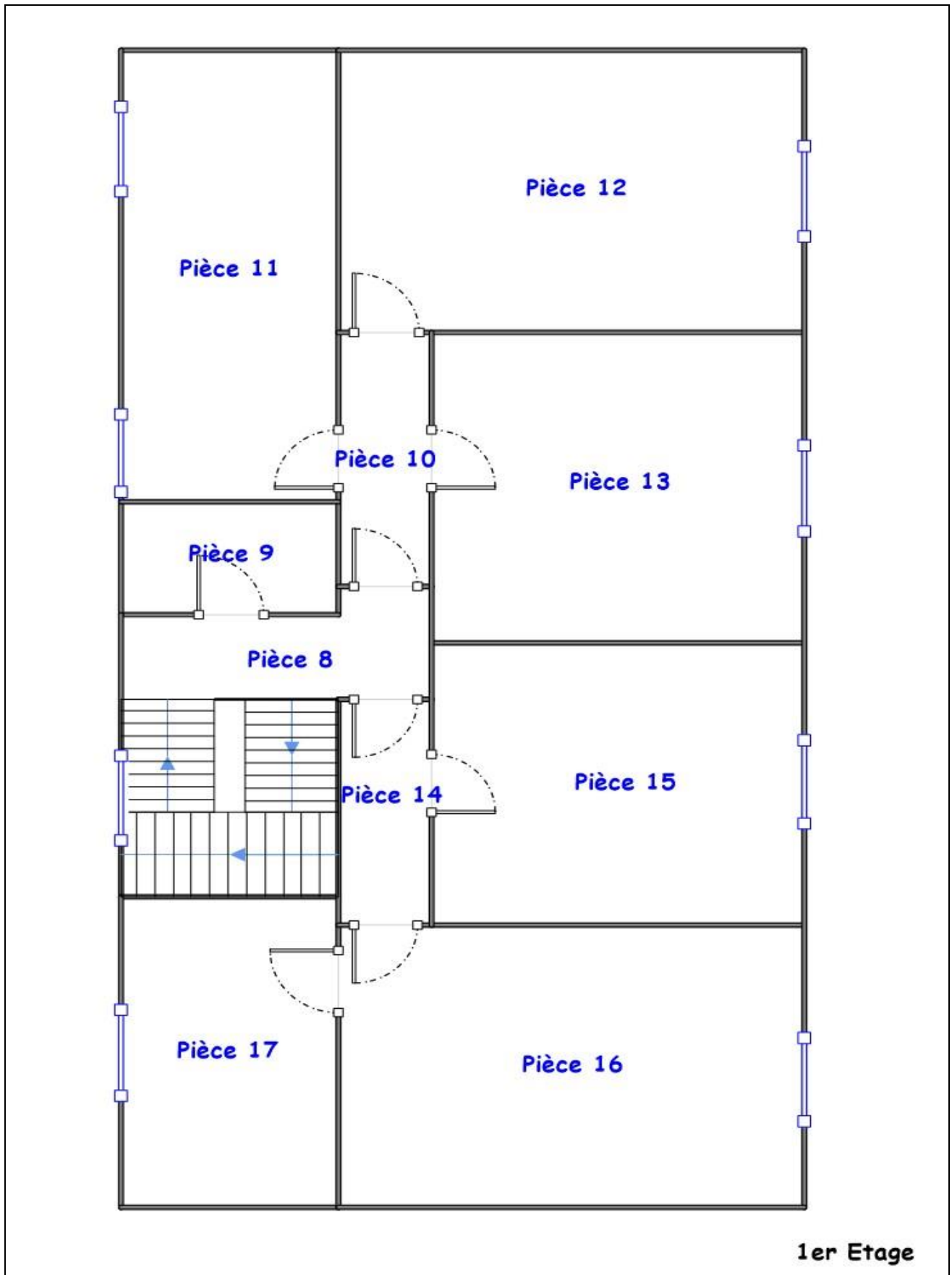

Annexe – Ordre de mission / Assurance / Attestation sur l'honneur

Aucun document n'a été mis en annexe



Constat de risque d'exposition au plomb CREP

Numéro de dossier : 20/IMO/3036
Norme méthodologique employée : AFNOR NF X46-030
Arrêté d'application : Arrêté du 19 août 2011
Date du repérage : 23/12/2020

Adresse du bien immobilier
Localisation du ou des bâtiments : Département : ... Haute-Garonne Adresse : 20 rue de Marsoulas Commune : 31800 SAINT-GAUDENS Section cadastrale BK, Parcelle numéro 124, Désignation et situation du ou des lot(s) de copropriété : Ce bien ne fait pas partie d'une copropriété

Donneur d'ordre / Propriétaire :
Donneur d'ordre : Madame FADEUILHE Marie 20 rue de Marsoulas 31800 SAINT-GAUDENS
Propriétaire : Madame FADEUILHE Marie 20 rue de Marsoulas 31800 SAINT-GAUDENS

Le CREP suivant concerne :			
X	Les parties privatives	X	Avant la vente
	Les parties occupées		Avant la mise en location
	Les parties communes d'un immeuble		Avant travaux <i>N.B. : Les travaux visés sont définis dans l'arrêté du 19 août 2011 relatif aux travaux en parties communes nécessitant l'établissement d'un CREP</i>
L'occupant est :		Le propriétaire	
Nom de l'occupant, si différent du propriétaire			
Présence et nombre d'enfants mineurs, dont des enfants de moins de 6 ans		NON	Nombre total : Nombre d'enfants de moins de 6 ans :

Société réalisant le constat	
Nom et prénom de l'auteur du constat	BIROUSTE Julien
N° de certificat de certification	LCP-0141^{le} 16/01/2018
Nom de l'organisme de certification	LA CERTIFICATION DE PERSONNES
Organisme d'assurance professionnelle	ALLIANZ
N° de contrat d'assurance	53024745
Date de validité :	01 Septembre 2020

Appareil utilisé	
Nom du fabricant de l'appareil	FONDIS
Modèle de l'appareil / N° de série de l'appareil	FENX / 2-0283
Nature du radionucléide	109 Cd
Date du dernier chargement de la source	01/07/2018
Activité à cette date et durée de vie de la source	370 MBq

Conclusion des mesures de concentration en plomb

	Total	Non mesurées	Classe 0	Classe 1	Classe 2	Classe 3
Nombre d'unités de diagnostic	274	4	118	0	120	32
%	100	1 %	43 %	0 %	44 %	12 %

Ce Constat de Risque d'Exposition au Plomb a été rédigé par BIROUSTE Julien le 23/12/2020 conformément à la norme NF X46-030 «Diagnostic plomb — Protocole de réalisation du constat de risque d'exposition au plomb» et en application de l'arrêté du 19 août 2011 relatif au constat de risque d'exposition au plomb.

LUCHON EXPERTISE
Expertises et Diagnostics Immobiliers
BIROUSTE Julien
Expert Immobilier
36 rue des Martyrs de la Résistance
31110 BAGNERES-DE-LUCHON
Part 104 88 53 30 205 - 05 61 88 47 85

Dans le cadre de la mission, il a été repéré des unités de diagnostics de classe 3. Par conséquent, en application de l'article L.1334-9 du code de la santé publique, le propriétaire du bien, objet de ce constat, doit effectuer les travaux appropriés pour supprimer l'exposition au plomb, tout en garantissant la sécurité des occupants. Il doit également transmettre une copie complète du constat, annexes comprises, aux occupants de l'immeuble ou de la partie d'immeuble concernée et à toute personne amenée à effectuer des travaux dans cet immeuble ou la partie d'immeuble concernée. Le propriétaire doit également veiller à l'entretien des revêtements recouvrant les unités de diagnostics de classe 1 et 2, afin d'éviter leur dégradation future.

Sommaire

1. Rappel de la commande et des références réglementaires	4
2. Renseignements complémentaires concernant la mission	4
2.1 <i>L'appareil à fluorescence X</i>	4
2.2 <i>Le laboratoire d'analyse éventuel</i>	5
2.3 <i>Le bien objet de la mission</i>	5
3. Méthodologie employée	5
3.1 <i>Valeur de référence utilisée pour la mesure du plomb par fluorescence X</i>	6
3.2 <i>Stratégie de mesurage</i>	6
3.3 <i>Recours à l'analyse chimique du plomb par un laboratoire</i>	6
4. Présentation des résultats	6
5. Résultats des mesures	7
6. Conclusion	15
6.1 <i>Classement des unités de diagnostic</i>	15
6.2 <i>Recommandations au propriétaire</i>	16
6.3 <i>Commentaires</i>	16
6.4 <i>Situations de risque de saturnisme infantile et de dégradation du bâti</i>	16
6.5 <i>Transmission du constat à l'agence régionale de santé</i>	17
7. Obligations d'informations pour les propriétaires	17
8. Information sur les principales réglementations et recommandations en matière d'exposition au plomb	18
8.1 <i>Textes de référence</i>	18
8.2 <i>Ressources documentaires</i>	18
9. Annexes	19
9.1 <i>Notice d'Information</i>	19
9.2 <i>Illustrations</i>	20
9.3 <i>Analyses chimiques du laboratoire</i>	20

Nombre de pages de rapport : 20**Liste des documents annexes :**

- Notice d'information (2 pages)
- Croquis
- Rapport d'analyses chimiques en laboratoire, le cas échéant.

Nombre de pages d'annexes : 2

1. Rappel de la commande et des références réglementaires

Rappel du cadre réglementaire et des objectifs du CREP

Le constat de risque d'exposition au plomb (CREP), défini par les articles L.1334-5 à 10 code de la santé publique et R 1334-10 à 12, consiste à mesurer la concentration en plomb des revêtements du bien immobilier, afin d'identifier ceux contenant du plomb, qu'ils soient dégradés ou non, à décrire leur état de conservation et à repérer, le cas échéant, les situations de risque de saturnisme infantile ou de dégradation du bâti.

Les résultats du CREP doivent permettre de connaître non seulement le risque immédiat lié à la présence de revêtements dégradés contenant du plomb (qui génèrent spontanément des poussières ou des écailles pouvant être ingérées par un enfant), mais aussi le risque potentiel lié à la présence de revêtements en bon état contenant du plomb (encore non accessible).

Quand le CREP est réalisé en application des Articles L.1334-6 et L.1334-7, il porte uniquement sur les revêtements privatifs d'un logement, y compris les revêtements extérieurs au logement (volet, portail, grille, ...)

Quand le CREP est réalisé en application de l'Article L.1334-8, seuls les revêtements des parties communes sont concernés (sans omettre, par exemple, la partie extérieure de la porte palière).

La recherche de canalisations en plomb ne fait pas partie du champ d'application du CREP.

Si le bien immobilier concerné est affecté en partie à des usages autres que l'habitation, le CREP ne porte que sur les parties affectées à l'habitation. Dans les locaux annexes de l'habitation, le CREP porte sur ceux qui sont destinés à un usage courant, tels que la buanderie.

Réalisation d'un constat de risque d'exposition au plomb (CREP) :

dans les parties privatives du bien décrit ci-après en prévision de sa vente (en application de l'Article L.1334-6 du code de la santé publique) ou de sa mise en location (en application de l'Article L.1334-7 du code de la santé publique)

2. Renseignements complémentaires concernant la mission

2.1 L'appareil à fluorescence X

Nom du fabricant de l'appareil	FONDIS	
Modèle de l'appareil	FENX	
N° de série de l'appareil	2-0283	
Nature du radionucléide	109 Cd	
Date du dernier chargement de la source	01/07/2018	Activité à cette date et durée de vie : 370 MBq
Autorisation/Déclaration ASN (DGSNR)	N° T310550	Nom du titulaire/signataire BIROUSTE Julien
	Date d'autorisation/de déclaration 16/06/2020	Date de fin de validité (si applicable)
Nom du titulaire de l'autorisation ASN (DGSNR)	BIROUSTE Julien	
Nom de la Personne Compétente en Radioprotection (PCR)	BIROUSTE Julien	

Étalon : FONDIS; NIST SRM2573; 1.04g/cm² +/- 0.06 mg/cm²

Vérification de la justesse de l'appareil	n° de mesure	Date de la vérification	Concentration (mg/cm ²)
Etalonnage entrée	1	23/12/2020	1 (+/- 0,1)
Etalonnage sortie	390	23/12/2020	1 (+/- 0,1)

La vérification de la justesse de l'appareil consiste à réaliser une mesure de la concentration en plomb sur un étalon à une valeur proche du seuil.

En début et en fin de chaque constat et à chaque nouvelle mise sous tension de l'appareil une nouvelle vérification de la justesse de l'appareil est réalisée.

2.2 Le laboratoire d'analyse éventuel

Nom du laboratoire d'analyse	Il n'a pas été fait appel à un laboratoire d'analyse
Nom du contact	-
Coordonnées	-
Référence du rapport d'essai	-
Date d'envoi des prélèvements	-
Date de réception des résultats	-

2.3 Le bien objet de la mission

Adresse du bien immobilier	20 rue de Marsoulas 31800 SAINT-GAUDENS
Description de l'ensemble immobilier	Habitation (maison individuelle) Ensemble de la propriété
Année de construction	< 1949
Localisation du bien objet de la mission	Ce bien ne fait pas partie d'une copropriété Section cadastrale BK, Parcelle numéro 124,
Nom et coordonnées du propriétaire ou du syndicat de copropriété (dans le cas du CREP sur parties communes)	Madame FADEUILHE Marie 20 rue de Marsoulas 31800 SAINT-GAUDENS
L'occupant est :	Le propriétaire
Date(s) de la visite faisant l'objet du CREP	23/12/2020
Croquis du bien immobilier objet de la mission	Voir partie « 5 Résultats des mesures »

Liste des locaux visités

Rez de chaussée - Pièce 1,	1er étage - Pièce 8,
Rez de chaussée - Pièce 2,	1er étage - Pièce 9,
Rez de chaussée - Pièce 3,	1er étage - Pièce 10,
Rez de chaussée - Pièce 4,	1er étage - Pièce 11,
Rez de chaussée - Pièce 5,	1er étage - Pièce 12,
Rez de chaussée - Pièce 6,	1er étage - Pièce 13,
Rez de chaussée - Pièce 7,	1er étage - Pièce 14,
	1er étage - Pièce 15,
	1er étage - Pièce 16,
	1er étage - Pièce 17,

Liste des locaux non visités ou non mesurés (avec justification)

Vide-sanitaire - Vide-sanitaire (Absence de trappe de visite)

3. Méthodologie employée

La recherche et la mesure du plomb présent dans les peintures ou les revêtements ont été réalisées selon l'arrêté du 19 août 2011 et la norme NF X 46-030 «*Diagnostic Plomb — Protocole de réalisation du Constat de Risque d'Exposition au Plomb*». Les mesures de la concentration surfacique en plomb sont réalisées à l'aide d'un appareil portable à fluorescence X capable d'analyser au moins la raie K du spectre de fluorescence émis en réponse par le plomb, et sont exprimées en mg/cm².

Les éléments de construction de facture récente ou clairement identifiables comme postérieurs au 1er janvier 1949 ne sont pas mesurés, à l'exception des huisseries ou autres éléments métalliques tels que volets, grilles,... (*ceci afin d'identifier la présence éventuelle de minium de plomb*). Bien que pouvant être relativement épais, les enduits sont aussi à considérer comme des revêtements susceptibles de contenir du plomb. D'autres revêtements ne sont pas susceptibles de contenir du plomb : toile de verre, moquette,

tissus, crépi, papier peint, ainsi que les peintures et enduits manifestement récents, mais ils peuvent masquer un autre revêtement contenant du plomb et sont donc à analyser.

Les revêtements de type carrelage contiennent souvent du plomb, mais ils ne sont pas visés par le présent arrêté car ce plomb n'est pas accessible.

3.1 Valeur de référence utilisée pour la mesure du plomb par fluorescence X

Les mesures par fluorescence X effectuées sur des revêtements sont interprétées en fonction de la valeur de référence fixée par l'arrêté du 19 août 2011 relatif au constat de risque d'exposition au plomb (article 5) : 1 mg/cm².

3.2 Stratégie de mesurage

Sur chaque unité de diagnostic recouverte d'un revêtement, l'auteur du constat effectue :

- 1 seule mesure si celle-ci montre la présence de plomb à une concentration supérieure ou égale au seuil de 1 milligramme par centimètre carré (1 mg/cm²) ;
- 2 mesures si la première ne montre pas la présence de plomb à une concentration supérieure ou égale au seuil de 1 milligramme par centimètre carré (1 mg/cm²) ;
- 3 mesures si les deux premières ne montrent pas la présence de plomb à une concentration supérieure ou égale au seuil de 1 milligramme par centimètre carré (1 mg/cm²), mais que des unités de diagnostic du même type ont été mesurées avec une concentration en plomb supérieure ou égale à ce seuil dans un même local.

Dans le cas où plusieurs mesures sont effectuées sur une unité de diagnostic, elles sont réalisées à des endroits différents pour minimiser le risque de faux négatifs.

3.3 Recours à l'analyse chimique du plomb par un laboratoire

L'auteur du constat tel que défini à l'Article 4 de l'Arrêté du 19 août 2011 peut recourir à des prélèvements de revêtements qui sont analysés en laboratoire pour la recherche du plomb acido-soluble selon la norme NF X 46-031 «*Diagnostic plomb – Analyse chimique des peintures pour la recherche de la fraction acido-soluble du plomb*», dans le cas suivant :

- lorsque l'auteur du constat repère des revêtements dégradés et qu'il estime ne pas pouvoir conclure quant à la présence de plomb dans ces revêtements.

Le prélèvement est réalisé conformément aux préconisations de la norme NF X 46-030 «*Diagnostic Plomb – Protocole de réalisation du Constat de Risque d'Exposition au Plomb*» précitée sur une surface suffisante pour que le laboratoire dispose d'un échantillon permettant l'analyse dans de bonnes conditions (prélèvement de 0,5 g à 1 g).

L'ensemble des couches de peintures est prélevé en veillant à inclure la couche la plus profonde. L'auteur du constat évite le prélèvement du substrat ou tous corps étrangers qui risquent d'avoir pour effet de diluer la concentration en plomb de l'échantillon. Le prélèvement est réalisé avec les précautions nécessaires pour éviter la dissémination de poussières.

Quel que soit le résultat de l'analyse par fluorescence X, une mesure sera déclarée négative si la fraction acido-soluble mesurée en laboratoire est strictement inférieure à 1,5 mg/g

4. Présentation des résultats

Afin de faciliter la localisation des mesures, l'auteur du constat divise chaque local en plusieurs zones, auxquelles il attribue une lettre (A, B, C ...) selon la convention décrite ci-dessous.

La convention d'écriture sur le croquis et dans le tableau des mesures est la suivante :

- la zone de l'accès au local est nommée «A» et est reportée sur le croquis. Les autres zones sont nommées «B», «C», «D», ... dans le sens des aiguilles d'une montre ;
- la zone «plafond» est indiquée en clair.

Les unités de diagnostic (UD) (par exemple : un mur d'un local, la plinthe du même mur, l'ouvrant d'un portant ou le dormant d'une fenêtre, ...) faisant l'objet d'une mesure sont classées dans le tableau des mesures selon le tableau suivant en fonction de la concentration en plomb et de la nature de la dégradation.

NOTE Une unité de diagnostic (UD) est un ou plusieurs éléments de construction ayant même substrat et même historique en matière de construction et de revêtement.

Concentration en plomb	Nature des dégradations	Classement
< seuils		0
≥ seuils	Non dégradé ou non visible	1
	Etat d'usage	2
	Dégradé	3

5. Résultats des mesures

	Total UD	Non mesurées	Classe 0	Classe 1	Classe 2	Classe 3
Rez de chaussée - Pièce 1	31	-	12 (39 %)	-	19 (61 %)	-
Rez de chaussée - Pièce 2	7	-	5 (71 %)	-	2 (29 %)	-
Rez de chaussée - Pièce 3	18	-	9 (50 %)	-	9 (50 %)	-
Rez de chaussée - Pièce 4	16	-	5 (31 %)	-	9 (56 %)	2 (13 %)
Rez de chaussée - Pièce 5	16	-	5 (31 %)	-	9 (56 %)	2 (13 %)
Rez de chaussée - Pièce 6	20	-	9 (45 %)	-	11 (55 %)	-
Rez de chaussée - Pièce 7	7	1 (14 %)	4 (57 %)	-	2 (29 %)	-
1er étage - Pièce 8	26	-	14 (54 %)	-	12 (46 %)	-
1er étage - Pièce 9	8	-	5 (62,5 %)	-	3 (37,5 %)	-
1er étage - Pièce 10	14	-	5 (36 %)	-	9 (64 %)	-
1er étage - Pièce 11	27	3 (11 %)	13 (48 %)	-	11 (41 %)	-
1er étage - Pièce 12	14	-	5 (36 %)	-	3 (21 %)	6 (43 %)
1er étage - Pièce 13	14	-	5 (36 %)	-	3 (21 %)	6 (43 %)
1er étage - Pièce 14	12	-	5 (42 %)	-	7 (58 %)	-
1er étage - Pièce 15	14	-	5 (36 %)	-	3 (21 %)	6 (43 %)
1er étage - Pièce 16	16	-	5 (31 %)	-	5 (31 %)	6 (38 %)
1er étage - Pièce 17	14	-	7 (50 %)	-	3 (21 %)	4 (29 %)
TOTAL	274	4 (1 %)	118 (43 %)	-	120 (44 %)	32 (12 %)

Rez de chaussée - Pièce 1

Nombre d'unités de diagnostic : 31 - Nombre d'unités de diagnostic de classe 3 repéré : 0 soit 0 %

N°	Zone	Unité de diagnostic	Substrat	Revêtement apparent	Localisation mesure	Mesure (mg/cm²)	Nature de la dégradation	Classement UD	Observation
2		Plafond	Plâtre	Peinture	mesure 1	0		0	
3					mesure 2	0			
4	A	Mur	Plâtre	Tapisserie	partie basse (< 1m)	0		0	
5					partie haute (> 1m)	0			
6	B	Mur	Plâtre	Tapisserie	partie basse (< 1m)	0		0	
7					partie haute (> 1m)	0			
8	C	Mur	Plâtre	Tapisserie	partie basse (< 1m)	0		0	
9					partie haute (> 1m)	0			
10	D	Mur	Plâtre	Tapisserie	partie basse (< 1m)	0		0	
11					partie haute (> 1m)	0			
12	E	Mur	Plâtre	Tapisserie	partie basse (< 1m)	0		0	
13					partie haute (> 1m)	0			
14	F	Mur	Plâtre	Tapisserie	partie basse (< 1m)	0		0	
15					partie haute (> 1m)	0			
16	G	Mur	Plâtre	Tapisserie	partie basse (< 1m)	0		0	
17					partie haute (> 1m)	0			
18	H	Mur	Plâtre	Tapisserie	partie basse (< 1m)	0		0	
19					partie haute (> 1m)	0			
20	A	Porte intérieure (P1)	Bois	Peinture	partie haute (> 1m)	10,23	Etat d'usage (Traces de chocs)	2	
21	A	Huisserie Porte intérieure (P1)	Bois	Peinture	partie basse (< 1m)	7,55	Etat d'usage (Traces de chocs)	2	
22	A	Porte extérieure (P1)	Bois	Peinture	partie haute (> 1m)	5,98	Etat d'usage (Traces de chocs)	2	
23	A	Huisserie Porte extérieure (P1)	Bois	Peinture	partie basse (< 1m)	9,11	Etat d'usage (Traces de chocs)	2	
24	B	Porte (P2)	Bois	Peinture	partie haute (> 1m)	6,33	Etat d'usage (Traces de chocs)	2	
25	B	Huisserie Porte (P2)	Bois	Peinture	partie basse (< 1m)	4,78	Etat d'usage (Traces de chocs)	2	

26	B	Porte (P3)	Bois	Peinture	partie haute (> 1m)	9,41	Etat d'usage (Traces de chocs)	2	
27	B	Huisserie Porte (P3)	Bois	Peinture	partie basse (< 1m)	8,75	Etat d'usage (Traces de chocs)	2	
28	B	Porte (P4)	Bois	Peinture	partie haute (> 1m)	9,87	Etat d'usage (Traces de chocs)	2	
29	B	Huisserie Porte (P4)	Bois	Peinture	partie basse (< 1m)	8,42	Etat d'usage (Traces de chocs)	2	
30	C	Porte intérieure (P5)	Bois	Peinture	partie haute (> 1m)	8,33	Etat d'usage (Traces de chocs)	2	
31	C	Huisserie Porte intérieure (P5)	Bois	Peinture	partie basse (< 1m)	10,72	Etat d'usage (Traces de chocs)	2	
32	C	Porte extérieure (P5)	Bois	Peinture	partie haute (> 1m)	7,45	Etat d'usage (Traces de chocs)	2	
33	C	Huisserie Porte extérieure (P5)	Bois	Peinture	partie basse (< 1m)	9,62	Etat d'usage (Traces de chocs)	2	
34	D	Porte (P6)	Bois	Peinture	partie haute (> 1m)	4,10	Etat d'usage (Traces de chocs)	2	
35	D	Huisserie Porte (P6)	Bois	Peinture	partie basse (< 1m)	6,39	Etat d'usage (Traces de chocs)	2	
36	D	Porte (P7)	Bois	Peinture	partie haute (> 1m)	8,26	Etat d'usage (Traces de chocs)	2	
37	D	Huisserie Porte (P7)	Bois	Peinture	partie basse (< 1m)	11,22	Etat d'usage (Traces de chocs)	2	
38	E	Marches	Bois	Vernis	mesure 1	0		0	
39					mesure 2	0			
40	E	Contremarches	Bois	Vernis	mesure 1	0		0	
41					mesure 2	0			
42	E	Main courante	Bois	Vernis	mesure 1	0		0	
43					mesure 2	0			
44	E	Balustre	Métal	Peinture	partie haute (> 1m)	3,48	Etat d'usage (Traces de chocs)	2	

Rez de chaussée - Pièce 2

Nombre d'unités de diagnostic : 7 - Nombre d'unités de diagnostic de classe 3 repéré : 0 soit 0 %

N°	Zone	Unité de diagnostic	Substrat	Revêtement apparent	Localisation mesure	Mesure (mg/cm²)	Nature de la dégradation	Classement UD	Observation
45		Plafond	plâtre	Peinture	mesure 1	0		0	
46					mesure 2	0			
47	A	Mur	Plâtre	Peinture	partie basse (< 1m)	0		0	
48					partie haute (> 1m)	0			
49	B	Mur	Plâtre	Peinture	partie basse (< 1m)	0		0	
50					partie haute (> 1m)	0			
51	C	Mur	Plâtre	Peinture	partie basse (< 1m)	0		0	
52					partie haute (> 1m)	0			
53	D	Mur	Plâtre	Peinture	partie basse (< 1m)	0		0	
54					partie haute (> 1m)	0			
55	A	Porte (P1)	bois	Peinture	partie haute (> 1m)	5,72	Etat d'usage (Traces de chocs)	2	
56	A	Huisserie Porte (P1)	bois	Peinture	partie basse (< 1m)	4,19	Etat d'usage (Traces de chocs)	2	

Rez de chaussée - Pièce 3

Nombre d'unités de diagnostic : 18 - Nombre d'unités de diagnostic de classe 3 repéré : 0 soit 0 %

N°	Zone	Unité de diagnostic	Substrat	Revêtement apparent	Localisation mesure	Mesure (mg/cm²)	Nature de la dégradation	Classement UD	Observation
57		Plafond	plâtre	Peinture	mesure 1	0		0	
58					mesure 2	0			
59	A	Mur	Plâtre	Peinture	partie basse (< 1m)	0		0	
60					partie haute (> 1m)	0			
61	B	Mur	Plâtre	Peinture	partie basse (< 1m)	0		0	
62					partie haute (> 1m)	0			
63	C	Mur	Plâtre	Peinture	partie basse (< 1m)	0		0	
64					partie haute (> 1m)	0			
65	D	Mur	Plâtre	Peinture	partie basse (< 1m)	0		0	
66					partie haute (> 1m)	0			
67	E	Mur	Plâtre	Peinture	partie basse (< 1m)	0		0	
68					partie haute (> 1m)	0			
69	F	Mur	Plâtre	Peinture	partie basse (< 1m)	0		0	
70					partie haute (> 1m)	0			
71	A	Porte (P1)	bois	Peinture	partie haute (> 1m)	7,63	Etat d'usage (Traces de chocs)	2	
72	A	Huisserie Porte (P1)	bois	Peinture	partie basse (< 1m)	5,28	Etat d'usage (Traces de chocs)	2	
73	F	Porte (P2)	bois	Peinture	partie haute (> 1m)	6,99	Etat d'usage (Traces de chocs)	2	
74	F	Huisserie Porte (P2)	bois	Peinture	partie basse (< 1m)	9,62	Etat d'usage (Traces de chocs)	2	
75		Plinthes	Bois	Peinture	mesure 1	5,58	Etat d'usage (Traces de chocs)	2	
76	D	Fenêtre intérieure (F1)	Bois	Peinture	partie haute (> 1m)	11,33	Etat d'usage (Traces de chocs)	2	
77	D	Huisserie Fenêtre intérieure (F1)	Bois	Peinture	partie basse (< 1m)	10,02	Etat d'usage (Traces de chocs)	2	
78	D	Fenêtre extérieure (F1)	Bois	Peinture	partie haute (> 1m)	9,85	Etat d'usage (Traces de chocs)	2	
79	D	Huisserie Fenêtre extérieure (F1)	Bois	Peinture	partie basse (< 1m)	10,43	Etat d'usage (Traces de chocs)	2	
80	D	Volet intérieur (V1)	Bois	Peinture	partie basse (< 1m)	0		0	
81					partie haute (> 1m)	0			
82	D	Volet extérieur (V1)	Bois	Peinture	partie basse (< 1m)	0		0	
83					partie haute (> 1m)	0			

Rez de chaussée - Pièce 4

Nombre d'unités de diagnostic : 16 - Nombre d'unités de diagnostic de classe 3 repéré : 2 soit 13 %

N°	Zone	Unité de diagnostic	Substrat	Revêtement apparent	Localisation mesure	Mesure (mg/cm²)	Nature de la dégradation	Classement UD	Observation
84		Plafond	plâtre	Peinture	mesure 1	0		0	
85					mesure 2	0			
86	A	Mur	Plâtre	Tapisserie	partie basse (< 1m)	0		0	
87					partie haute (> 1m)	0			

88	B	Mur	Plâtre	Tapisserie	partie basse (< 1m)	0		0	
89					partie haute (> 1m)	0			
90	C	Mur	Plâtre	Tapisserie	partie basse (< 1m)	0		0	
91					partie haute (> 1m)	0			
92	D	Mur	Plâtre	Tapisserie	partie basse (< 1m)	0		0	
93					partie haute (> 1m)	0			
94	A	Porte (P1)	bois	peinture	partie haute (> 1m)	5,66	Etat d'usage (Traces de chocs)	2	
95	A	Huisserie Porte (P1)	bois	peinture	partie basse (< 1m)	3,69	Etat d'usage (Traces de chocs)	2	
96	B	Porte (P2)	bois	peinture	partie haute (> 1m)	2,54	Etat d'usage (Traces de chocs)	2	
97	B	Huisserie Porte (P2)	bois	peinture	partie basse (< 1m)	6,93	Etat d'usage (Traces de chocs)	2	
98		Plinthes	Bois	Peinture	mesure 1	5,44	Etat d'usage (Traces de chocs)	2	
99	D	Fenêtre intérieure (F1)	Bois	Peinture	partie haute (> 1m)	6,93	Etat d'usage (Traces de chocs)	2	
100	D	Huisserie Fenêtre intérieure (F1)	Bois	Peinture	partie basse (< 1m)	8,23	Etat d'usage (Traces de chocs)	2	
101	D	Fenêtre extérieure (F1)	Bois	Peinture	partie haute (> 1m)	9,14	Etat d'usage (Traces de chocs)	2	
102	D	Huisserie Fenêtre extérieure (F1)	Bois	Peinture	partie basse (< 1m)	10,37	Etat d'usage (Traces de chocs)	2	
103	D	Volet intérieur (V1)	Bois	Peinture	partie haute (> 1m)	6,26	Dégradé (Ecaillage)	3	
104	D	Volet extérieur (V1)	Bois	Peinture	partie basse (< 1m)	7,89	Dégradé (Ecaillage)	3	

Rez de chaussée - Pièce 5

Nombre d'unités de diagnostic : 16 - Nombre d'unités de diagnostic de classe 3 repéré : 2 soit 13 %

N°	Zone	Unité de diagnostic	Substrat	Revêtement apparent	Localisation mesure	Mesure (mg/cm²)	Nature de la dégradation	Classement UD	Observation
105		Plafond	plâtre	Peinture	mesure 1	0		0	
106					mesure 2	0			
107	A	Mur	Plâtre	tapisserie	partie basse (< 1m)	0		0	
108					partie haute (> 1m)	0			
109	B	Mur	Plâtre	tapisserie	partie basse (< 1m)	0		0	
110					partie haute (> 1m)	0			
111	C	Mur	Plâtre	tapisserie	partie basse (< 1m)	0		0	
112					partie haute (> 1m)	0			
113	D	Mur	Plâtre	tapisserie	partie basse (< 1m)	0		0	
114					partie haute (> 1m)	0			
115	A	Porte (P1)	bois	peinture	partie haute (> 1m)	5,21	Etat d'usage (Traces de chocs)	2	
116	A	Huisserie Porte (P1)	bois	peinture	partie basse (< 1m)	4,74	Etat d'usage (Traces de chocs)	2	
117	D	Porte (P2)	bois	peinture	partie haute (> 1m)	8,88	Etat d'usage (Traces de chocs)	2	
118	D	Huisserie Porte (P2)	bois	peinture	partie basse (< 1m)	6,37	Etat d'usage (Traces de chocs)	2	
119		Plinthes	Bois	Peinture	mesure 1	5,77	Etat d'usage (Traces de chocs)	2	
120	B	Fenêtre intérieure (F1)	Bois	Peinture	partie haute (> 1m)	8,53	Etat d'usage (Traces de chocs)	2	
121	B	Huisserie Fenêtre intérieure (F1)	Bois	Peinture	partie basse (< 1m)	9,69	Etat d'usage (Traces de chocs)	2	
122	B	Fenêtre extérieure (F1)	Bois	Peinture	partie haute (> 1m)	11,28	Etat d'usage (Traces de chocs)	2	
123	B	Huisserie Fenêtre extérieure (F1)	Bois	Peinture	partie basse (< 1m)	10,74	Etat d'usage (Traces de chocs)	2	
124	B	Volet intérieur (V1)	Bois	Peinture	partie haute (> 1m)	4,77	Dégradé (Ecaillage)	3	
125	B	Volet extérieur (V1)	Bois	Peinture	partie basse (< 1m)	7,59	Dégradé (Ecaillage)	3	

Rez de chaussée - Pièce 6

Nombre d'unités de diagnostic : 20 - Nombre d'unités de diagnostic de classe 3 repéré : 0 soit 0 %

N°	Zone	Unité de diagnostic	Substrat	Revêtement apparent	Localisation mesure	Mesure (mg/cm²)	Nature de la dégradation	Classement UD	Observation
126		Plafond	plâtre	Peinture	mesure 1	0		0	
127					mesure 2	0			
128	A	Mur	Plâtre	Peinture	partie basse (< 1m)	0		0	
129					partie haute (> 1m)	0			
130	B	Mur	Plâtre	Peinture	partie basse (< 1m)	0		0	
131					partie haute (> 1m)	0			
132	C	Mur	Plâtre	Peinture	partie basse (< 1m)	0		0	
133					partie haute (> 1m)	0			
134	D	Mur	Plâtre	Peinture	partie basse (< 1m)	0		0	
135					partie haute (> 1m)	0			
136	E	Mur	Plâtre	Peinture	partie basse (< 1m)	0		0	
137					partie haute (> 1m)	0			
138	F	Mur	Plâtre	Peinture	partie basse (< 1m)	0		0	
139					partie haute (> 1m)	0			
140	A	Porte (P1)	bois	peinture	partie haute (> 1m)	2,83	Etat d'usage (Traces de chocs)	2	
141	A	Huisserie Porte (P1)	bois	peinture	partie basse (< 1m)	3,64	Etat d'usage (Traces de chocs)	2	
142	B	Porte (P2)	bois	peinture	partie haute (> 1m)	6,91	Etat d'usage (Traces de chocs)	2	
143	B	Huisserie Porte (P2)	bois	peinture	partie basse (< 1m)	5,03	Etat d'usage (Traces de chocs)	2	
144	E	Porte (P3)	bois	peinture	partie haute (> 1m)	4,87	Etat d'usage (Traces de chocs)	2	
145	E	Huisserie Porte (P3)	bois	peinture	partie basse (< 1m)	8,96	Etat d'usage (Traces de chocs)	2	
146		Plinthes	Bois	Peinture	mesure 1	4,26	Etat d'usage (Traces de chocs)	2	
147	D	Fenêtre intérieure (F1)	Bois	Peinture	partie haute (> 1m)	11,04	Etat d'usage (Traces de chocs)	2	
148	D	Huisserie Fenêtre intérieure (F1)	Bois	Peinture	partie basse (< 1m)	11,56	Etat d'usage (Traces de chocs)	2	
149	D	Fenêtre extérieure (F1)	Bois	Peinture	partie haute (> 1m)	10,96	Etat d'usage (Traces de chocs)	2	
150	D	Huisserie Fenêtre extérieure (F1)	Bois	Peinture	partie basse (< 1m)	12,78	Etat d'usage (Traces de chocs)	2	

151	D	Volet intérieur (V1)	Bois	Peinture	partie basse (< 1m)	0		0	
152					partie haute (> 1m)	0			
153	D	Volet extérieur (V1)	Bois	Peinture	partie basse (< 1m)	0		0	
154					partie haute (> 1m)	0			

Rez de chaussée - Pièce 7

Nombre d'unités de diagnostic : 7 - Nombre d'unités de diagnostic de classe 3 repéré : 0 soit 0 %

N°	Zone	Unité de diagnostic	Substrat	Revêtement apparent	Localisation mesure	Mesure (mg/cm²)	Nature de la dégradation	Classement UD	Observation
-		Plafond	Bois	Brut	Non mesurée	-		NM	Élément non visé par la réglementation
155	A	Mur	plâtre	peinture	partie basse (< 1m)	0		0	
156					partie haute (> 1m)	0			
157	B	Mur	plâtre	peinture	partie basse (< 1m)	0		0	
158					partie haute (> 1m)	0			
159	C	Mur	plâtre	peinture	partie basse (< 1m)	0		0	
160					partie haute (> 1m)	0			
161	D	Mur	plâtre	peinture	partie basse (< 1m)	0		0	
162					partie haute (> 1m)	0			
163	A	Porte (P1)	bois	peinture	partie haute (> 1m)	6,72	Etat d'usage (Traces de chocs)	2	
164	A	Huisserie Porte (P1)	bois	peinture	partie basse (< 1m)	5,06	Etat d'usage (Traces de chocs)	2	

1er étage - Pièce 8

Nombre d'unités de diagnostic : 26 - Nombre d'unités de diagnostic de classe 3 repéré : 0 soit 0 %

N°	Zone	Unité de diagnostic	Substrat	Revêtement apparent	Localisation mesure	Mesure (mg/cm²)	Nature de la dégradation	Classement UD	Observation
165		Plafond	Plâtre	Peinture	mesure 1	0		0	
166					mesure 2	0			
167	A	Mur	plâtre	Tapisserie	partie basse (< 1m)	0		0	
168					partie haute (> 1m)	0			
169	B	Mur	plâtre	Tapisserie	partie basse (< 1m)	0		0	
170					partie haute (> 1m)	0			
171	C	Mur	plâtre	Tapisserie	partie basse (< 1m)	0		0	
172					partie haute (> 1m)	0			
173	D	Mur	plâtre	Tapisserie	partie basse (< 1m)	0		0	
174					partie haute (> 1m)	0			
175	E	Mur	plâtre	Tapisserie	partie basse (< 1m)	0		0	
176					partie haute (> 1m)	0			
177	F	Mur	plâtre	Tapisserie	partie basse (< 1m)	0		0	
178					partie haute (> 1m)	0			
179	G	Mur	plâtre	Tapisserie	partie basse (< 1m)	0		0	
180					partie haute (> 1m)	0			
181	H	Mur	plâtre	Tapisserie	partie basse (< 1m)	0		0	
182					partie haute (> 1m)	0			
183	C	Porte (P1)	bois	peinture	partie haute (> 1m)	8,53	Etat d'usage (Traces de chocs)	2	
184	C	Huisserie Porte (P1)	bois	peinture	partie basse (< 1m)	7,21	Etat d'usage (Traces de chocs)	2	
185	E	Porte (P2)	bois	peinture	partie haute (> 1m)	6,96	Etat d'usage (Traces de chocs)	2	
186	E	Huisserie Porte (P2)	bois	peinture	partie basse (< 1m)	4,72	Etat d'usage (Traces de chocs)	2	
187	G	Porte (P3)	bois	peinture	partie haute (> 1m)	7,32	Etat d'usage (Traces de chocs)	2	
188	G	Huisserie Porte (P3)	bois	peinture	partie basse (< 1m)	4,73	Etat d'usage (Traces de chocs)	2	
189		Plinthes	Bois	Peinture	mesure 1	9,65	Etat d'usage (Traces de chocs)	2	
190	B	Fenêtre intérieure (F1)	Bois	Peinture	partie haute (> 1m)	3,36	Etat d'usage (Traces de chocs)	2	
191	B	Huisserie Fenêtre intérieure (F1)	Bois	Peinture	partie basse (< 1m)	5,17	Etat d'usage (Traces de chocs)	2	
192	B	Fenêtre extérieure (F1)	Bois	Peinture	partie haute (> 1m)	6,99	Etat d'usage (Traces de chocs)	2	
193	B	Huisserie Fenêtre extérieure (F1)	Bois	Peinture	partie basse (< 1m)	7,42	Etat d'usage (Traces de chocs)	2	
194	B	Volet intérieur (V1)	Bois	Peinture	partie basse (< 1m)	0		0	
195					partie haute (> 1m)	0			
196	B	Volet extérieur (V1)	Bois	Peinture	partie basse (< 1m)	0		0	
197					partie haute (> 1m)	0			
198	A	Marches	Bois	vernis	mesure 1	0		0	
199					mesure 2	0			
200	A	Contremarches	Bois	vernis	mesure 1	0		0	
201					mesure 2	0			
202	A	Balustre	Métal	peinture	partie haute (> 1m)	5,58	Etat d'usage (Traces de chocs)	2	
203	A	Main courante	Bois	Vernis	mesure 1	0		0	
204					mesure 2	0			

1er étage - Pièce 9

Nombre d'unités de diagnostic : 8 - Nombre d'unités de diagnostic de classe 3 repéré : 0 soit 0 %

N°	Zone	Unité de diagnostic	Substrat	Revêtement apparent	Localisation mesure	Mesure (mg/cm²)	Nature de la dégradation	Classement UD	Observation
205		Plafond	plâtre	peinture	mesure 1	0		0	
206					mesure 2	0			
207	A	Mur	plâtre	Peinture	partie basse (< 1m)	0		0	
208					partie haute (> 1m)	0			
209	B	Mur	plâtre	Peinture	partie basse (< 1m)	0		0	
210					partie haute (> 1m)	0			
211	C	Mur	plâtre	Peinture	partie basse (< 1m)	0		0	
212					partie haute (> 1m)	0			
213	D	Mur	plâtre	Peinture	partie basse (< 1m)	0		0	
214					partie haute (> 1m)	0			
215	A	Porte (P1)	bois	peinture	partie haute (> 1m)	7,25	Etat d'usage (Traces de chocs)	2	
216	A	Huisserie Porte (P1)	bois	peinture	partie basse (< 1m)	6,61	Etat d'usage (Traces de chocs)	2	
217		Plinthes	Bois	Peinture	mesure 1	2,95	Etat d'usage (Traces de chocs)	2	

1er étage - Pièce 10

Nombre d'unités de diagnostic : 14 - Nombre d'unités de diagnostic de classe 3 repéré : 0 soit 0 %

N°	Zone	Unité de diagnostic	Substrat	Revêtement apparent	Localisation mesure	Mesure (mg/cm²)	Nature de la dégradation	Classement UD	Observation
218		Plafond	plâtre	peinture	mesure 1	0		0	
219					mesure 2	0			
220	A	Mur	plâtre	Tapisserie	partie basse (< 1m)	0		0	
221					partie haute (> 1m)	0			
222	B	Mur	plâtre	Tapisserie	partie basse (< 1m)	0		0	
223					partie haute (> 1m)	0			
224	C	Mur	plâtre	Tapisserie	partie basse (< 1m)	0		0	
225					partie haute (> 1m)	0			
226	D	Mur	plâtre	Tapisserie	partie basse (< 1m)	0		0	
227					partie haute (> 1m)	0			
228	A	Porte (P1)	bois	peinture	partie haute (> 1m)	3,69	Etat d'usage (Traces de chocs)	2	
229	A	Huisserie Porte (P1)	bois	peinture	partie basse (< 1m)	4,38	Etat d'usage (Traces de chocs)	2	
230	B	Porte (P2)	bois	peinture	partie haute (> 1m)	6,79	Etat d'usage (Traces de chocs)	2	
231	B	Huisserie Porte (P2)	bois	peinture	partie basse (< 1m)	4,83	Etat d'usage (Traces de chocs)	2	
232	C	Porte (P3)	bois	peinture	partie haute (> 1m)	7,87	Etat d'usage (Traces de chocs)	2	
233	C	Huisserie Porte (P3)	bois	peinture	partie basse (< 1m)	7,16	Etat d'usage (Traces de chocs)	2	
234	D	Porte (P4)	bois	peinture	partie haute (> 1m)	9,26	Etat d'usage (Traces de chocs)	2	
235	D	Huisserie Porte (P4)	bois	peinture	partie basse (< 1m)	8,11	Etat d'usage (Traces de chocs)	2	
236		Plinthes	Bois	Peinture	mesure 1	4,02	Etat d'usage (Traces de chocs)	2	

1er étage - Pièce 11

Nombre d'unités de diagnostic : 27 - Nombre d'unités de diagnostic de classe 3 repéré : 0 soit 0 %

N°	Zone	Unité de diagnostic	Substrat	Revêtement apparent	Localisation mesure	Mesure (mg/cm²)	Nature de la dégradation	Classement UD	Observation
237		Plafond	plâtre	peinture	mesure 1	0		0	
238					mesure 2	0			
239	A	Mur	plâtre	tapisserie	partie basse (< 1m)	0		0	
240					partie haute (> 1m)	0			
241	B	Mur	plâtre	tapisserie	partie basse (< 1m)	0		0	
242					partie haute (> 1m)	0			
243	C	Mur	plâtre	tapisserie	partie basse (< 1m)	0		0	
244					partie haute (> 1m)	0			
245	D	Mur	plâtre	tapisserie	partie basse (< 1m)	0		0	
246					partie haute (> 1m)	0			
247	A	Mur	plâtre	Peinture	partie basse (< 1m)	0		0	
248					partie haute (> 1m)	0			
249	B	Mur	plâtre	Peinture	partie basse (< 1m)	0		0	
250					partie haute (> 1m)	0			
251	C	Mur	plâtre	Peinture	partie basse (< 1m)	0		0	
252					partie haute (> 1m)	0			
253	D	Mur	plâtre	Peinture	partie basse (< 1m)	0		0	
254					partie haute (> 1m)	0			
-	A	Mur	plâtre	Faïence	Non mesurée	-		NM	Elément non visé par la réglementation
-	C	Mur	plâtre	Faïence	Non mesurée	-		NM	Elément non visé par la réglementation
-	D	Mur	plâtre	Faïence	Non mesurée	-		NM	Elément non visé par la réglementation
255	A	Porte (P1)	bois	peinture	partie haute (> 1m)	3,64	Etat d'usage (Traces de chocs)	2	
256	A	Huisserie Porte (P1)	bois	peinture	partie basse (< 1m)	4,88	Etat d'usage (Traces de chocs)	2	
257		Plinthes	Bois	Peinture	mesure 1	5,12	Etat d'usage (Traces de chocs)	2	
258	C	Fenêtre intérieure (F1)	Bois	Peinture	partie haute (> 1m)	4,78	Etat d'usage (Traces de chocs)	2	
259	C	Huisserie Fenêtre intérieure (F1)	Bois	Peinture	partie basse (< 1m)	6,32	Etat d'usage (Traces de chocs)	2	
260	C	Fenêtre extérieure (F1)	Bois	Peinture	partie haute (> 1m)	8,92	Etat d'usage (Traces de chocs)	2	
261	C	Huisserie Fenêtre extérieure (F1)	Bois	Peinture	partie basse (< 1m)	7,16	Etat d'usage (Traces de chocs)	2	
262	C	Volet intérieur (V1)	Bois	Peinture	partie basse (< 1m)	0		0	
263					partie haute (> 1m)	0			
264	C	Volet extérieur (V1)	Bois	Peinture	partie basse (< 1m)	0		0	
265					partie haute (> 1m)	0			
266	C	Fenêtre intérieure (F2)	Bois	Peinture	partie haute (> 1m)	8,09	Etat d'usage (Traces de chocs)	2	
267	C	Huisserie Fenêtre intérieure (F2)	Bois	Peinture	partie basse (< 1m)	9,52	Etat d'usage (Traces de chocs)	2	
268	C	Fenêtre extérieure (F2)	Bois	Peinture	partie haute (> 1m)	7,34	Etat d'usage (Traces de chocs)	2	
269	C	Huisserie Fenêtre extérieure (F2)	Bois	Peinture	partie basse (< 1m)	10,01	Etat d'usage (Traces de chocs)	2	
270	C	Volet intérieur (V2)	Bois	Peinture	partie basse (< 1m)	0		0	
271					partie haute (> 1m)	0			
272	C	Volet extérieur (V2)	Bois	Peinture	partie basse (< 1m)	0		0	
273					partie haute (> 1m)	0			

1er étage - Pièce 12

Nombre d'unités de diagnostic : 14 - Nombre d'unités de diagnostic de classe 3 repéré : 6 soit 43 %

N°	Zone	Unité de diagnostic	Substrat	Revêtement apparent	Localisation mesure	Mesure (mg/cm²)	Nature de la dégradation	Classement UD	Observation
274		Plafond	plâtre	peinture	mesure 1	0		0	
275					mesure 2	0			
276	A	Mur	plâtre	Tapisserie	partie basse (< 1m)	0		0	
277					partie haute (> 1m)	0			

278	B	Mur	plâtre	Tapisserie	partie basse (< 1m)	0		0	
279					partie haute (> 1m)	0			
280	C	Mur	plâtre	Tapisserie	partie basse (< 1m)	0		0	
281					partie haute (> 1m)	0			
282	D	Mur	plâtre	Tapisserie	partie basse (< 1m)	0		0	
283					partie haute (> 1m)	0			
284	A	Porte (P1)	bois	peinture	partie haute (> 1m)	5,02	Etat d'usage (Traces de chocs)	2	
285	A	Huisserie Porte (P1)	bois	peinture	partie basse (< 1m)	3,97	Etat d'usage (Traces de chocs)	2	
286		Plinthes	Bois	Peinture	mesure 1	1,98	Etat d'usage (Traces de chocs)	2	
287	D	Fenêtre intérieure (F1)	Bois	Peinture	partie haute (> 1m)	8,81	Dégradé (Ecaillage)	3	
288	D	Huisserie Fenêtre intérieure (F1)	Bois	Peinture	partie basse (< 1m)	8,03	Dégradé (Ecaillage)	3	
289	D	Fenêtre extérieure (F1)	Bois	Peinture	partie haute (> 1m)	9,64	Dégradé (Ecaillage)	3	
290	D	Huisserie Fenêtre extérieure (F1)	Bois	Peinture	partie basse (< 1m)	10,16	Dégradé (Ecaillage)	3	
291	D	Volet intérieur (V1)	Bois	Peinture	partie haute (> 1m)	4,89	Dégradé (Ecaillage)	3	
292	D	Volet extérieur (V1)	Bois	Peinture	partie basse (< 1m)	6,28	Dégradé (Ecaillage)	3	

1er étage - Pièce 13

Nombre d'unités de diagnostic : 14 - Nombre d'unités de diagnostic de classe 3 repéré : 6 soit 43 %

N°	Zone	Unité de diagnostic	Substrat	Revêtement apparent	Localisation mesure	Mesure (mg/cm²)	Nature de la dégradation	Classement UD	Observation
293		Plafond	plâtre	peinture	mesure 1	0		0	
294					mesure 2	0			
295	A	Mur	plâtre	tapisserie	partie basse (< 1m)	0		0	
296					partie haute (> 1m)	0			
297	B	Mur	plâtre	tapisserie	partie basse (< 1m)	0		0	
298					partie haute (> 1m)	0			
299	C	Mur	plâtre	tapisserie	partie basse (< 1m)	0		0	
300					partie haute (> 1m)	0			
301	D	Mur	plâtre	tapisserie	partie basse (< 1m)	0		0	
302					partie haute (> 1m)	0			
303	A	Porte (P1)	bois	peinture	partie haute (> 1m)	5,67	Etat d'usage (Traces de chocs)	2	
304	A	Huisserie Porte (P1)	bois	peinture	partie basse (< 1m)	6,39	Etat d'usage (Traces de chocs)	2	
305		Plinthes	Bois	Peinture	mesure 1	4,08	Etat d'usage (Traces de chocs)	2	
306	C	Fenêtre intérieure (F1)	Bois	Peinture	partie haute (> 1m)	10,65	Dégradé (Ecaillage)	3	
307	C	Huisserie Fenêtre intérieure (F1)	Bois	Peinture	partie basse (< 1m)	9,42	Dégradé (Ecaillage)	3	
308	C	Fenêtre extérieure (F1)	Bois	Peinture	partie haute (> 1m)	10,30	Dégradé (Ecaillage)	3	
309	C	Huisserie Fenêtre extérieure (F1)	Bois	Peinture	partie basse (< 1m)	10,14	Dégradé (Ecaillage)	3	
310	C	Volet intérieur (V1)	Bois	Peinture	partie haute (> 1m)	7,88	Dégradé (Ecaillage)	3	
311	C	Volet extérieur (V1)	Bois	Peinture	partie basse (< 1m)	9,26	Dégradé (Ecaillage)	3	

1er étage - Pièce 14

Nombre d'unités de diagnostic : 12 - Nombre d'unités de diagnostic de classe 3 repéré : 0 soit 0 %

N°	Zone	Unité de diagnostic	Substrat	Revêtement apparent	Localisation mesure	Mesure (mg/cm²)	Nature de la dégradation	Classement UD	Observation
312		Plafond	plâtre	peinture	mesure 1	0		0	
313					mesure 2	0			
314	A	Mur	plâtre	tapisserie	partie basse (< 1m)	0		0	
315					partie haute (> 1m)	0			
316	B	Mur	plâtre	tapisserie	partie basse (< 1m)	0		0	
317					partie haute (> 1m)	0			
318	C	Mur	plâtre	tapisserie	partie basse (< 1m)	0		0	
319					partie haute (> 1m)	0			
320	D	Mur	plâtre	tapisserie	partie basse (< 1m)	0		0	
321					partie haute (> 1m)	0			
322	A	Porte (P1)	bois	peinture	partie haute (> 1m)	4,74	Etat d'usage (Traces de chocs)	2	
323	A	Huisserie Porte (P1)	bois	peinture	partie basse (< 1m)	6,32	Etat d'usage (Traces de chocs)	2	
324	B	Porte (P2)	bois	peinture	partie haute (> 1m)	5,63	Etat d'usage (Traces de chocs)	2	
325	B	Huisserie Porte (P2)	bois	peinture	partie basse (< 1m)	7,77	Etat d'usage (Traces de chocs)	2	
326	C	Porte (P3)	bois	peinture	partie haute (> 1m)	6,17	Etat d'usage (Traces de chocs)	2	
327	C	Huisserie Porte (P3)	bois	peinture	partie basse (< 1m)	3,83	Etat d'usage (Traces de chocs)	2	
328		Plinthes	Bois	Peinture	mesure 1	2,48	Etat d'usage (Traces de chocs)	2	

1er étage - Pièce 15

Nombre d'unités de diagnostic : 14 - Nombre d'unités de diagnostic de classe 3 repéré : 6 soit 43 %

N°	Zone	Unité de diagnostic	Substrat	Revêtement apparent	Localisation mesure	Mesure (mg/cm²)	Nature de la dégradation	Classement UD	Observation
329		Plafond	plâtre	peinture	mesure 1	0		0	
330					mesure 2	0			
331	A	Mur	plâtre	Tapisserie	partie basse (< 1m)	0		0	
332					partie haute (> 1m)	0			
333	B	Mur	plâtre	Tapisserie	partie basse (< 1m)	0		0	
334					partie haute (> 1m)	0			
335	C	Mur	plâtre	Tapisserie	partie basse (< 1m)	0		0	
336					partie haute (> 1m)	0			
337	D	Mur	plâtre	Tapisserie	partie basse (< 1m)	0		0	
338					partie haute (> 1m)	0			
339	A	Porte (P1)	bois	peinture	partie haute (> 1m)	6,34	Etat d'usage (Traces de chocs)	2	
340	A	Huisserie Porte (P1)	bois	peinture	partie basse (< 1m)	5,98	Etat d'usage (Traces de chocs)	2	
341		Plinthes	Bois	Peinture	mesure 1	4,77	Etat d'usage (Traces de chocs)	2	
342	C	Fenêtre intérieure (F1)	Bois	Peinture	partie haute (> 1m)	5,88	Dégradé (Ecaillage)	3	

343	C	Huisserie Fenêtre intérieure (F1)	Bois	Peinture	partie basse (< 1m)	4,17	Dégradé (Ecaillage)	3	
344	C	Fenêtre extérieure (F1)	Bois	Peinture	partie haute (> 1m)	6,93	Dégradé (Ecaillage)	3	
345	C	Huisserie Fenêtre extérieure (F1)	Bois	Peinture	partie basse (< 1m)	7,05	Dégradé (Ecaillage)	3	
346	C	Volet intérieur (V1)	Bois	Peinture	partie haute (> 1m)	5,19	Dégradé (Ecaillage)	3	
347	C	Volet extérieur (V1)	Bois	Peinture	partie basse (< 1m)	6,38	Dégradé (Ecaillage)	3	

1er étage - Pièce 16

Nombre d'unités de diagnostic : 16 - Nombre d'unités de diagnostic de classe 3 repéré : 6 soit 38 %

N°	Zone	Unité de diagnostic	Substrat	Revêtement apparent	Localisation mesure	Mesure (mg/cm²)	Nature de la dégradation	Classement UD	Observation
348		Plafond	plâtre	peinture	mesure 1	0		0	
349	mesure 2				0				
350	A	Mur	plâtre	tapisserie	partie basse (< 1m)	0		0	
351					partie haute (> 1m)	0			
352	B	Mur	plâtre	tapisserie	partie basse (< 1m)	0		0	
353					partie haute (> 1m)	0			
354	C	Mur	plâtre	tapisserie	partie basse (< 1m)	0		0	
355					partie haute (> 1m)	0			
356	D	Mur	plâtre	tapisserie	partie basse (< 1m)	0		0	
357					partie haute (> 1m)	0			
358	A	Porte (P1)	bois	peinture	partie haute (> 1m)	3,66	Etat d'usage (Traces de chocs)	2	
359	A	Huisserie Porte (P1)	bois	peinture	partie basse (< 1m)	4,27	Etat d'usage (Traces de chocs)	2	
360	D	Porte (P2)	bois	peinture	partie haute (> 1m)	2,99	Etat d'usage (Traces de chocs)	2	
361	D	Huisserie Porte (P2)	bois	peinture	partie basse (< 1m)	4,79	Etat d'usage (Traces de chocs)	2	
362		Plinthes	Bois	Peinture	mesure 1	2,92	Etat d'usage (Traces de chocs)	2	
363	B	Fenêtre intérieure (F1)	Bois	Peinture	partie haute (> 1m)	8,24	Dégradé (Ecaillage)	3	
364	B	Huisserie Fenêtre intérieure (F1)	Bois	Peinture	partie basse (< 1m)	7,63	Dégradé (Ecaillage)	3	
365	B	Fenêtre extérieure (F1)	Bois	Peinture	partie haute (> 1m)	9,74	Dégradé (Ecaillage)	3	
366	B	Huisserie Fenêtre extérieure (F1)	Bois	Peinture	partie basse (< 1m)	9,15	Dégradé (Ecaillage)	3	
367	B	Volet intérieur (V1)	Bois	Peinture	partie haute (> 1m)	6,93	Dégradé (Ecaillage)	3	
368	B	Volet extérieur (V1)	Bois	Peinture	partie basse (< 1m)	4,87	Dégradé (Ecaillage)	3	

1er étage - Pièce 17

Nombre d'unités de diagnostic : 14 - Nombre d'unités de diagnostic de classe 3 repéré : 4 soit 29 %

N°	Zone	Unité de diagnostic	Substrat	Revêtement apparent	Localisation mesure	Mesure (mg/cm²)	Nature de la dégradation	Classement UD	Observation
369		Plafond	plâtre	peinture	mesure 1	0		0	
370	mesure 2				0				
371	A	Mur	plâtre	tapisserie	partie basse (< 1m)	0		0	
372					partie haute (> 1m)	0			
373	B	Mur	plâtre	tapisserie	partie basse (< 1m)	0		0	
374					partie haute (> 1m)	0			
375	C	Mur	plâtre	tapisserie	partie basse (< 1m)	0		0	
376					partie haute (> 1m)	0			
377	D	Mur	plâtre	tapisserie	partie basse (< 1m)	0		0	
378					partie haute (> 1m)	0			
379	A	Porte (P1)	bois	peinture	partie haute (> 1m)	2,69	Etat d'usage (Traces de chocs)	2	
380	A	Huisserie Porte (P1)	bois	peinture	partie basse (< 1m)	3,28	Etat d'usage (Traces de chocs)	2	
381		Plinthes	Bois	Peinture	mesure 1	3,87	Etat d'usage (Traces de chocs)	2	
382	C	Fenêtre intérieure (F1)	Bois	Peinture	partie haute (> 1m)	9,35	Dégradé (Ecaillage)	3	
383	C	Huisserie Fenêtre intérieure (F1)	Bois	Peinture	partie basse (< 1m)	8,72	Dégradé (Ecaillage)	3	
384	C	Fenêtre extérieure (F1)	Bois	Peinture	partie haute (> 1m)	9,86	Dégradé (Ecaillage)	3	
385	C	Huisserie Fenêtre extérieure (F1)	Bois	Peinture	partie basse (< 1m)	8,47	Dégradé (Ecaillage)	3	
386	C	Volet intérieur (V1)	Bois	Peinture	partie basse (< 1m)	0		0	
387					partie haute (> 1m)	0			
388	C	Volet extérieur (V1)	Bois	Peinture	partie basse (< 1m)	0		0	
389					partie haute (> 1m)	0			

NM : Non mesuré car l'unité de diagnostic n'est pas visée par la réglementation.

* L'état de conservation sera, le cas échéant, complété par la nature de la dégradation.

Localisation des mesures sur croquis de repérage

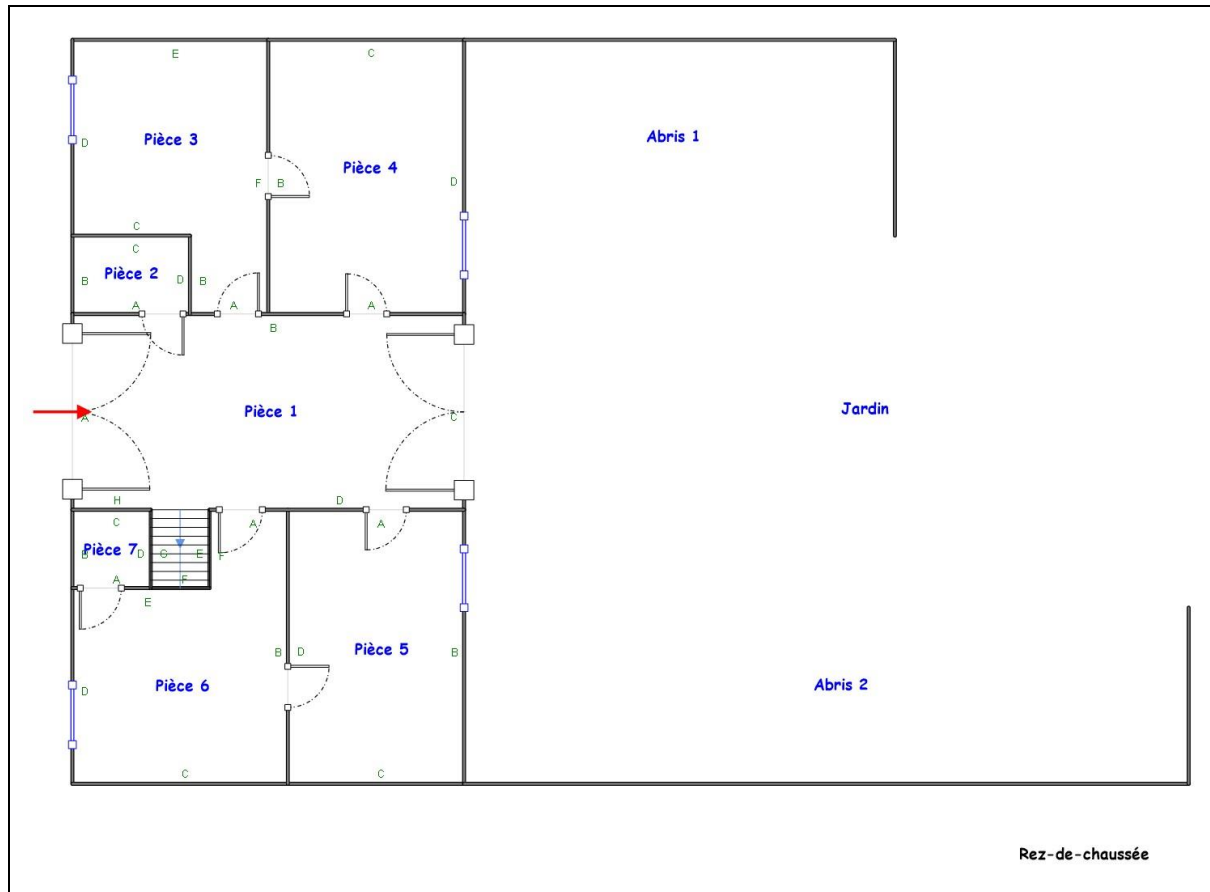

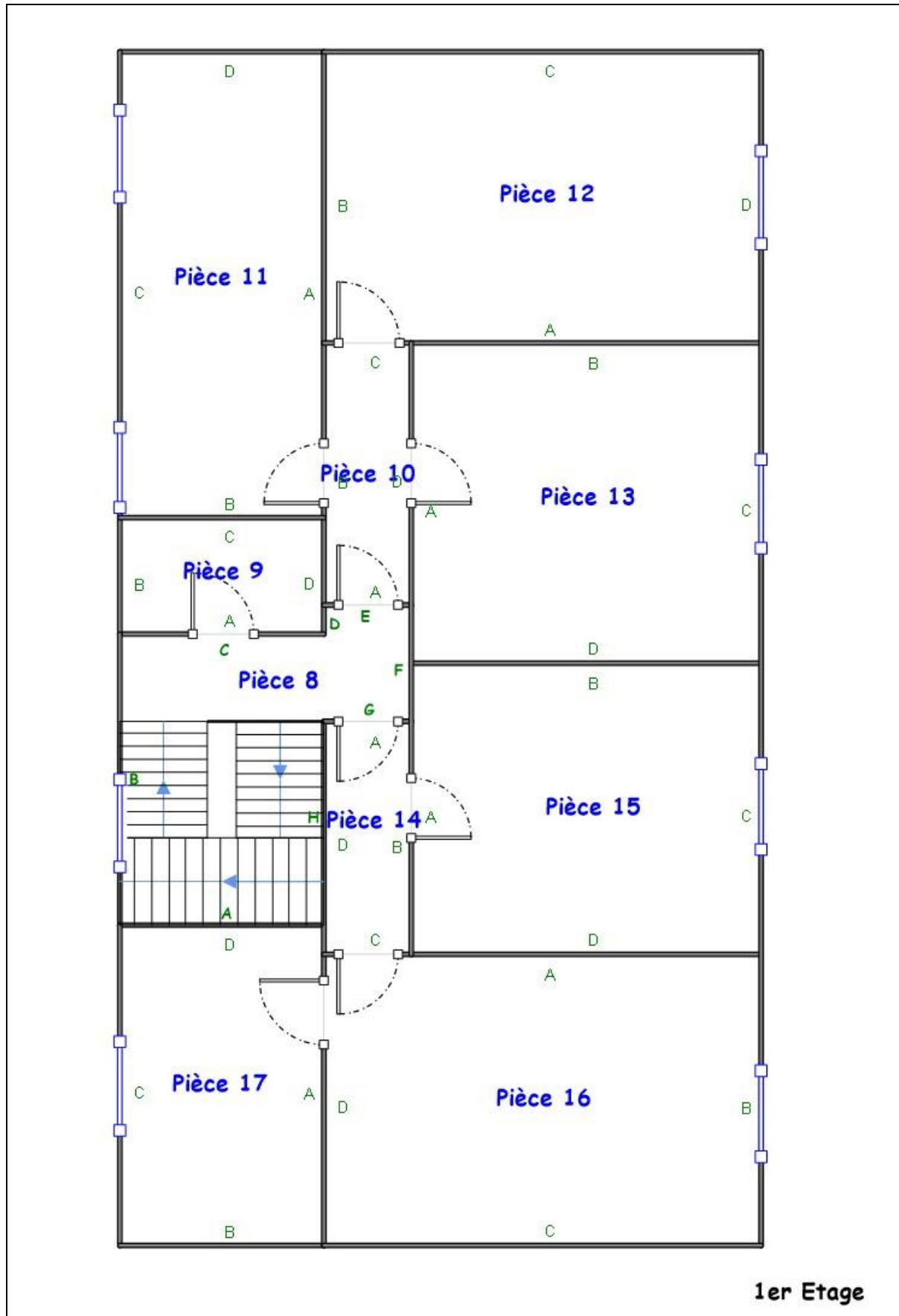

6. Conclusion

6.1 Classement des unités de diagnostic

Les mesures de concentration en plomb sont regroupées dans le tableau de synthèse suivant :

	Total	Non mesurées	Classe 0	Classe 1	Classe 2	Classe 3
Nombre d'unités de diagnostic	274	4	118	0	120	32
%	100	1 %	43 %	0 %	44 %	12 %

6.2 Recommandations au propriétaire

Le plomb (principalement la céruse) contenu dans les revêtements peut provoquer une intoxication des personnes, en particulier des jeunes enfants, dès lors qu'il est inhalé ou ingéré. Les travaux qui seraient conduits sur les surfaces identifiées comme recouvertes de peinture d'une concentration surfacique en plomb égale ou supérieure à 1 mg/cm² devront s'accompagner de mesures de protection collectives et individuelles visant à contrôler la dissémination de poussières toxiques et à éviter toute exposition au plomb tant pour les intervenants que pour les occupants de l'immeuble et la population environnante.

Lors de la présente mission il a été mis en évidence la présence de revêtements contenant du plomb au-delà des seuils en vigueur.

Du fait de la présence de revêtements contenant du plomb au-delà des seuils en vigueur et de la nature des dégradations constatées (dégradé) sur certaines unités de diagnostic et en application de l'article L. 1334-9 du code de la santé publique, le propriétaire du bien, objet de ce constat, doit effectuer les travaux appropriés pour supprimer l'exposition au plomb, tout en garantissant la sécurité des occupants. Il doit également transmettre une copie complète du constat, annexes comprises, aux occupants de l'immeuble ou de la partie d'immeuble concernée et à toute personne amenée à effectuer des travaux dans cet immeuble ou la partie d'immeuble concernée.

Dans le cas d'une location, lesdits travaux incombent au propriétaire bailleur. La non réalisation desdits travaux par le propriétaire bailleur, avant la mise en location du logement, constitue un manquement aux obligations particulières de sécurité et de prudence susceptible d'engager sa responsabilité pénale (article L 1334-9 du Code de la Santé Publique).

6.3 Commentaires

Constatations diverses :

Le diagnostic se limite aux zones habitables rendues visibles et accessibles par le propriétaire

Les zones situées derrière les doublages des murs et plafonds n'ont pas été visitées par défaut d'accès

Nous nous engageons, lors d'une autre visite, à compléter le diagnostic sur les zones habitables ayant été rendues accessibles

Validité du constat :

Du fait de la présence de revêtement contenant du plomb à des concentrations supérieures aux seuils définis par arrêté des ministres chargés de la santé et de la construction, le présent constat a une durée de validité de 1 an (jusqu'au 22/12/2021).

Documents remis par le donneur d'ordre à l'opérateur de repérage :

Néant

Représentant du propriétaire (accompagnateur) :

Aucun accompagnateur

6.4 Situations de risque de saturnisme infantile et de dégradation du bâti

(Au sens des articles 1 et 8 du texte 40 de l'arrêté du 19 août 2011 relatif au Constat de Risque d'Exposition au Plomb)

Situations de risque de saturnisme infantile

NON	Au moins un local parmi les locaux objets du constat présente au moins 50% d'unités de diagnostic de classe 3
NON	L'ensemble des locaux objets du constat présente au moins 20% d'unités de diagnostic de classe 3

Situations de dégradation de bâti

NON	Les locaux objets du constat présentent au moins un plancher ou plafond menaçant de s'effondrer ou en tout ou partie effondré
NON	Les locaux objets du constat présentent des traces importantes de coulures, de ruissellements ou d'écoulements d'eau sur plusieurs unités de diagnostic d'une même pièce
NON	Les locaux objets du constat présentent plusieurs unités de diagnostic d'une même pièce recouvertes de moisissures ou de nombreuses taches d'humidité.

6.5 Transmission du constat à l'agence régionale de santé

NON	Si le constat identifie au moins l'une de ces cinq situations, son auteur transmet, dans un délai de cinq jours ouvrables, une copie du rapport au directeur général de l'agence régionale de santé d'implantation du bien expertisé en application de l'article L.1334-10 du code de la santé publique.
-----	--

En application de l'Article R.1334-10 du code de la santé publique, l'auteur du présent constat informe de cette transmission le propriétaire, le syndicat des copropriétaires ou l'exploitant du local d'hébergement

Remarque : Néant

Nota : Le présent rapport est établi par une personne dont les compétences sont certifiées par **LA CERTIFICATION DE PERSONNES - 23 bis, rue Thomas Edison 33610 CANEJAN (détail sur www.cofrac.fr programme n°4-4-11)**

Fait à **BAGNERES-DE-LUCHON**, le **23/12/2020**

Par : **BIROUSTE Julien**

LUCHON EXPERTISE
Expertises et Diagnostics Immobiliers
BIROUSTE Julien
Expert Immobilier
36 rue des Martyrs de la Résistance
31110 BAGNERES DE LUCHON
Port : 06 88 73 20 80 - Tél : 05 61 88 47 85

7. Obligations d'informations pour les propriétaires

Décret n° 2006-474 du 25 avril 2006 relatif à la lutte contre le saturnisme, Article R.1334-12 du code de la santé publique :

«L'information des occupants et des personnes amenées à exécuter des travaux, prévue par l'article L.1334-9 est réalisée par la remise du constat de risque d'exposition au plomb (CREP) par le propriétaire ou l'exploitant du local d'hébergement.»

«Le CREP est tenu par le propriétaire ou l'exploitant du local d'hébergement à disposition des agents ou services mentionnés à l'Article L.1421-1 du code de la santé publique ainsi, le cas échéant, des agents chargés du contrôle de la réglementation du travail et des agents des services de prévention des organismes de Sécurité Sociale.»

Article L1334-9 :

Si le constat, établi dans les conditions mentionnées aux articles L. 1334-6 à L. 1334-8, met en évidence la présence de revêtements dégradés contenant du plomb à des concentrations supérieures aux seuils définis par l'arrêté mentionné à l'article L. 1334-2, le propriétaire ou l'exploitant du local d'hébergement doit en informer les occupants et les personnes amenées à faire des travaux dans l'immeuble ou la partie d'immeuble concerné. Il procède aux travaux appropriés pour supprimer le risque d'exposition au plomb, tout en garantissant la sécurité des occupants. En cas de location, lesdits travaux incombent au propriétaire bailleur. La non-réalisation desdits travaux par le propriétaire bailleur, avant la mise en location du logement, constitue un manquement aux obligations particulières de sécurité et de prudence susceptible d'engager sa responsabilité pénale.

8. Information sur les principales réglementations et recommandations en matière d'exposition au plomb

8.1 Textes de référence

Code de la santé publique :

- Code de la santé publique : Articles L.1334-1 à L.1334-12 et Articles R.1334-1 à R.1334-13 (lutte contre la présence de plomb) ;
- Loi n° 2004-806 du 9 août 2004 relative à la politique de santé publique Articles 72 à 78 modifiant le code de la santé publique ;
- Décret n° 2006-474 du 25 avril 2006 relatif à la lutte contre le saturnisme ;
- Arrêté du 07 décembre 2011 modifiant l'arrêté du 21 novembre 2006 définissant les critères de certification des compétences des personnes physiques opérateurs des constats de risque d'exposition au plomb ou agréées pour réaliser des diagnostics plomb dans les immeubles d'habitation et les critères d'accréditation des organismes de certification ;
- Arrêté du 19 août 2011 relatif au constat de risque d'exposition au plomb.

Code de la construction et de l'habitat :

- Code de la construction et de l'habitation : Articles L.271-4 à L.271-6 (Dossier de diagnostic technique) et Articles R.271-1 à R.271-4 (Conditions d'établissement du dossier de diagnostic technique) ;
- Ordonnance n° 2005-655 du 8 juin 2005 relative au logement et à la construction ;
- Décret n° 2006-1114 du 5 septembre 2006 relatif aux diagnostics techniques immobiliers et modifiant le code de la construction et de l'habitation et le code de la santé publique.

Code du travail pour la prévention des risques professionnels liés à l'exposition au plomb :

- Code du travail : Articles L.233-5-1, R.231-51 à R.231-54, R.231-56 et suivants, R.231-58 et suivants, R.233-1, R.233-42 et suivants ;
- Décret n° 2001-97 du 1er février 2001 établissant les règles particulières de prévention des risques cancérogènes, mutagènes ou toxiques pour la reproduction et modifiant le code du travail ;
- Décret n° 93-41 du 11 janvier 1993 relatif aux mesures d'organisation, aux conditions de mise en œuvre et d'utilisation applicables aux équipements de travail et moyens de protection soumis à l'Article L.233-5-1 du code du travail et modifiant ce code (équipements de protection individuelle et vêtements de travail) ;
- Décret n° 2003-1254 du 23 décembre 2003 relatif à la prévention du risque chimique et modifiant le code du travail ;
- Loi n° 91-1414 du 31 décembre 1991 modifiant le code du travail et le code de la santé publique en vue de favoriser la prévention des risques professionnels et portant transposition de directives européennes relatives à la santé et à la sécurité du travail (Équipements de travail) ;
- Décret n° 92-1261 du 3 décembre 1992 relatif à la prévention des risques chimiques (Articles R.231-51 à R.231-54 du code du travail) ;
- Arrêté du 19 mars 1993 fixant, en application de l'Article R.237-8 du code du travail, la liste des travaux dangereux pour lesquels il est établi un plan de prévention.

8.2 Ressources documentaires

Documents techniques :

- Fiche de sécurité H2 F 13 99 Maladies Professionnelles, Plomb, OPPBTP, janvier 1999 ;
- Guide à l'usage des professionnels du bâtiment, Peintures au plomb, Aide au choix d'une technique de traitement, OPPBTP, FFB, CEBTP, Éditions OPPBTP 4e trimestre 2001 ;
- Document ED 909 Interventions sur les peintures contenant du plomb, prévention des risques professionnels, INRS, avril 2003 ;
- Norme AFNOR NF X 46-030 «Diagnostic plomb — Protocole de réalisation du constat de risque d'exposition au plomb».

Sites Internet :

- **Ministère chargé de la santé** (textes officiels, précautions à prendre en cas de travaux portant sur des peintures au plomb, obligations des différents acteurs, ...) : <http://www.sante.gouv.fr> (dossiers thématiques «Plomb» ou «Saturnisme»)
- **Ministère chargé du logement** : <http://www.logement.gouv.fr>
- **Agence nationale de l'habitat (ANAH)** : <http://www.anah.fr/> (fiche *Peintures au plomb* disponible, notamment)
- **Institut national de recherche et de sécurité (INRS)** : <http://www.inrs.fr/> (règles de prévention du risque chimique, fiche toxicologique plomb et composés minéraux, ...)

9. Annexes

9.1 Notice d'Information

Si le logement que vous vendez, achetez ou louez, comporte des revêtements contenant du plomb : sachez que le plomb est dangereux pour la santé.

Deux documents vous informent :

- Le constat de risque d'exposition au plomb vous permet de localiser précisément ces revêtements : **lisez-le attentivement !**
- La présente notice d'information résume ce que vous devez savoir pour éviter l'exposition au plomb dans ce logement.

Les effets du plomb sur la santé

L'ingestion ou l'inhalation de plomb est toxique. Elle provoque des effets réversibles (anémie, troubles digestifs) ou irréversibles (atteinte du système nerveux, baisse du quotient intellectuel, etc...). Une fois dans l'organisme, le plomb est stocké, notamment dans les os, d'où il peut être libéré dans le sang, des années ou même des dizaines d'années plus tard. **L'intoxication chronique par le plomb, appelée saturnisme, est particulièrement grave chez le jeune enfant. Les femmes en âge de procréer doivent également se protéger car, pendant la grossesse, le plomb peut traverser le placenta et contaminer le fœtus.**

Les mesures de prévention en présence de revêtements contenant du plomb

Des peintures fortement chargées en plomb (céruse) ont été couramment utilisées jusque vers 1950. Ces peintures souvent recouvertes par d'autres revêtements depuis, peuvent être dégradés à cause de l'humidité, à la suite d'un choc, par grattage ou à l'occasion de travaux : les écailles et la poussière ainsi libérées constituent alors une source d'intoxication. Ces peintures représentent le principal risque d'exposition au plomb dans l'habitation.

Le plomb contenu dans les peintures ne présente pas de risque tant qu'elles sont en bon état ou inaccessibles. En revanche, le risque apparaît dès qu'elles s'écaillent ou se dégradent. Dans ce cas, votre enfant peut s'intoxiquer :

- S'il porte à la bouche des écailles de peinture contenant du plomb ;
- S'il se trouve dans une pièce contaminée par des poussières contenant du plomb ;
- S'il reste à proximité de travaux dégageant des poussières contenant du plomb.

Le plomb en feuille contenu dans certains papiers peints (posés parfois sur les parties humides des murs) n'est dangereux qu'en cas d'ingestion de fragments de papier. Le plomb laminé des balcons et rebords extérieurs de fenêtre n'est dangereux que si l'enfant a accès à ces surfaces, y porte la bouche ou suce ses doigts après les avoir touchées.

Pour éviter que votre enfant ne s'intoxique :

- Surveillez l'état des peintures et effectuez les menues réparations qui s'imposent sans attendre qu'elles s'aggravent.
- Lutte contre l'humidité, qui favorise la dégradation des peintures ;
- Évitez le risque d'accumulation des poussières : ne posez pas de moquette dans les pièces où l'enfant joue, nettoyez souvent le sol, les rebords des fenêtres avec une serpillière humide ;
- Veillez à ce que votre enfant n'ait pas accès à des peintures dégradées, à des papiers peints contenant une feuille de plomb, ou à du plomb laminé (balcons, rebords extérieurs de fenêtres) ; lavez ses mains, ses jouets.

En cas de travaux portant sur des revêtements contenant du plomb : prenez des précautions

- Si vous confiez les travaux à une entreprise, remettez-lui une copie du constat du risque d'exposition au plomb, afin qu'elle mette en œuvre les mesures de prévention adéquates ;
- Tenez les jeunes enfants éloignés du logement pendant toute la durée des travaux. Avant tout retour d'un enfant après travaux, les locaux doivent être parfaitement nettoyés ;
- Si vous réalisez les travaux vous-même, prenez soin d'éviter la dissémination de poussières contaminées dans tout le logement et éventuellement le voisinage.

Si vous êtes enceinte :

- **Ne réalisez jamais vous-même des travaux portant sur des revêtements contenant du plomb ;**
- **Éloignez-vous de tous travaux portant sur des revêtements contenant du plomb**

Si vous craignez qu'il existe un risque pour votre santé ou celle de votre enfant, parlez-en à votre médecin (généraliste, pédiatre, médecin de protection maternelle et infantile, médecin scolaire) qui prescrira, s'il le juge utile, un dosage de plomb dans le sang (plombémie). Des informations sur la prévention du saturnisme peuvent être obtenues auprès des directions départementales de l'équipement ou des directions départementales des affaires sanitaires et sociales, ou sur les sites Internet des ministères chargés de la santé et du logement.

9.2 Illustrations

Aucune photo/illustration n'a été jointe à ce rapport.

9.3 Analyses chimiques du laboratoire

Aucune analyse chimique n'a été réalisée en laboratoire.



Etat de l'Installation Intérieure de Gaz

Numéro de dossier :	20/IMO/3036
Norme méthodologique employée :	AFNOR NF P 45-500 (Janvier 2013)
Date du repérage :	23/12/2020
Heure d'arrivée :	09 h 00
Durée du repérage :	03 h 00

La présente mission consiste à établir l'état de l'installation intérieure de gaz conformément à l'arrêté du 6 avril 2007 modifié, 18 novembre 2013 et 12 février 2014 afin d'évaluer les risques pouvant compromettre la sécurité des personnes, de rendre opérante une clause d'exonération de la garantie du vice caché, en application de l'article 17 de la loi n°2003-08 du 3 janvier 2003, modifié par l'ordonnance n°2005-655 du 8 juin 2005. En aucun cas, il ne s'agit d'un contrôle de conformité de l'installation vis-à-vis de la réglementation en vigueur.

A. - Désignation du ou des bâtiments

Localisation du ou des bâtiments :

Département : **Haute-Garonne**
 Adresse : **20 rue de Marsoulas**
 Commune : **31800 SAINT-GAUDENS**
 Section cadastrale BK, Parcelle numéro 124,
 Désignation et situation du ou des lot(s) de copropriété :
 Ce bien ne fait pas partie d'une copropriété
 Type de bâtiment : **Habitation (maison individuelle)**
 Nature du gaz distribué : **Gaz naturel**
 Distributeur de gaz : **Non communiqué**
 Installation alimentée en gaz : **NON**

B. - Désignation du propriétaire

Désignation du propriétaire :

Nom et prénom : **Madame FADEUILHE Marie**
 Adresse : **20 rue de Marsoulas**
 31800 SAINT-GAUDENS

Si le propriétaire n'est pas le donneur d'ordre :

Qualité du donneur d'ordre (sur déclaration de l'intéressé) :
 Propriétaire
 Nom et prénom : **Madame FADEUILHE Marie**
 Adresse : **20 rue de Marsoulas**
 31800 SAINT-GAUDENS

Titulaire du contrat de fourniture de gaz :

Nom et prénom : **Madame FADEUILHE Marie**
 Adresse : **20 rue de Marsoulas 31800 SAINT-GAUDENS**
 N° de téléphone :
 Références : **Numéro de compteur : 0309A102353279**

C. - Désignation de l'opérateur de diagnostic

Identité de l'opérateur de diagnostic :

Nom et prénom : **BIROUSTE Julien**
 Raison sociale et nom de l'entreprise : **LUCHON EXPERTISE**
 Adresse : **36 rue des Martyrs de la Résistance**
 31110 BAGNERES-DE-LUCHON
 Numéro SIRET : **794 539 205 00011**
 Désignation de la compagnie d'assurance : **ALLIANZ**
 Numéro de police et date de validité : **53024745 / 01 Septembre 2020**

Certification de compétence **LCP-0141** délivrée par : **LA CERTIFICATION DE PERSONNES**, le **23/04/2018**
 Norme méthodologique employée : **NF P 45-500 (Janvier 2013)**

D. - Identification des appareils

Liste des installations intérieures gaz (Genre ⁽¹⁾ , marque, modèle)	Type ⁽²⁾	Puissance en kW	Localisation	Observations : (anomalie, taux de CO mesuré(s), motif de l'absence ou de l'impossibilité de contrôle pour chaque appareil concerné)
Chaudière FERROLI	Raccordé	31 kW	Rez de chaussée - Pièce 3	Mesure CO : Non réalisée Photo : PhGaz001 Localisation sur croquis : Point001 Fonctionnement : Appareil à l'arrêt Entretien appareil : Non Entretien conduit : Non
Robinet en attente		NC	1er étage - Pièce 11	Mesure CO : Non réalisée Photo : PhGaz002 Localisation sur croquis : Point002 Fonctionnement : Appareil à l'arrêt Entretien appareil : Sans objet Entretien conduit : Sans objet

(1) Cuisinière, table de cuisson, chauffe-eaux, chaudière, radiateur, ...



(2) Non raccordé — Raccordé — Étanche.

Note : Nous vous rappelons l'obligation d'entretien des appareils et de contrôle de la vacuité des conduits de fumées.

Note 2 : Notre cabinet s'engage à retourner sur les lieux afin de compléter le constat aux installations non contrôlées, dès lors que les dispositions permettant un contrôle des installations concernées auront été prises par le propriétaire ou son mandataire.

Note 3 : Nous attirons votre attention sur le fait que la responsabilité du donneur d'ordre reste pleinement engagée en cas d'accident ou d'incident sur tout ou partie de l'installation, contrôlée ou non.

E. - Anomalies identifiées

Points de contrôle ⁽³⁾ (selon la norme)	Anomalies observées (A1 ⁽⁴⁾ , A2 ⁽⁵⁾ , DGI ⁽⁶⁾ , 32c ⁽⁷⁾)	Libellé des anomalies et recommandations	Photos
C.7 - 8b Robinet de commande d'appareil	A2	L'extrémité du robinet de commande ou de la tuyauterie en attente n'est pas obturée. (Robinet en attente) Remarques : (1er étage - Pièce 11) L'extrémité de la tuyauterie en attente n'est pas obturée ; Poser ou faire poser un bouchon par un installateur gaz qualifié sur l'extrémité de la tuyauterie (1er étage - Pièce 11) Risque(s) constaté(s) : Dégagement de gaz et donc un risque d'explosion	
C.14 - 19.1 Ventilation du local - Aménée d'air	A2	19.a1 : le local équipé ou prévu pour un appareil de cuisson seul n'est pas pourvu d'une amenée d'air. (Robinet en attente) Remarques : (1er étage - Pièce 11) Absence d'amenée d'air ; Créer une grille d'amenée d'air ou faire intervenir un installateur gaz qualifié afin de remplacer l'appareil existant par un appareil étanche Risque(s) constaté(s) : Risque d'intoxication au monoxyde de carbone (CO) causée par une mauvaise combustion	
C.15 - 20.4 Ventilation du local - Sortie d'air	A1	Le dispositif de la sortie d'air du local équipé ou prévu pour un appareil d'utilisation est obturable. (Robinet en attente) Remarques : (1er étage - Pièce 11) Présence d'une sortie d'air obturable ; Remplacer la sortie d'air obturable par une sortie d'air non obturable (1er étage - Pièce 11)	

Points de contrôle ⁽³⁾ (selon la norme)	Anomalies observées (A1 ⁽⁴⁾ , A2 ⁽⁵⁾ , DGI ⁽⁶⁾ , 32c ⁽⁷⁾)	Libellé des anomalies et recommandations	Photos
C.14 - 19.1 Ventilation du local - Amenée d'air	A2	19.a2 : le local équipé ou prévu pour un appareil autre que de cuisson n'est pas pourvu d'une amenée d'air. (Chaudière FERROLI) Remarques : (Rez de chaussée - Pièce 3) Absence d'amenée d'air ; Créer une grille d'amenée d'air ou faire intervenir un installateur gaz qualifié afin de remplacer l'appareil existant par un appareil étanche (Rez de chaussée - Pièce 3) Risque(s) constaté(s) : Risque d'intoxication au monoxyde de carbone (CO) causée par une mauvaise combustion	

- (3) Point de contrôle selon la norme utilisée.
 (4) A1 : L'installation présente une anomalie à prendre en compte lors d'une intervention ultérieure sur l'installation
 (5) A2 : L'installation présente une anomalie dont le caractère de gravité ne justifie pas que l'on interrompe aussitôt la fourniture du gaz, mais est suffisamment importante pour que la réparation soit réalisée dans les meilleurs délais.
 (6) DGI : (Danger Grave et Immédiat) L'installation présente une anomalie suffisamment grave pour que l'opérateur de diagnostic interrompe aussitôt l'alimentation en gaz jusqu'à suppression du ou des défauts constituant la source du danger.
 (7) 32c : la chaudière est de type VMC GAZ et l'installation présente une anomalie relative au dispositif de sécurité collective (DSC) qui justifie une intervention auprès du syndic ou du bailleur social par le distributeur de gaz afin de s'assurer de la présence du dispositif, de sa conformité et de son bon fonctionnement.

Note : Nous vous rappelons que la responsabilité de l'opérateur de diagnostic est limitée aux points effectivement vérifiés et que les contrôles réalisés ne préjugent pas de la conformité de l'installation

F. – Identification des bâtiments et parties du bâtiment (pièces et volumes) n'ayant pu être contrôlés et motif :

Vide-sanitaire - Vide-sanitaire (Absence de trappe de visite)

Nota : Nous attirons votre attention sur le fait que la responsabilité du donneur d'ordre reste pleinement engagée en cas d'accident ou d'incident sur tout ou partie de l'installation présente dans des bâtiments, parties du bâtiment n'ayant pu être contrôlés.

G. - Constatations diverses

Commentaires :

Faire vérifier le conduit de fumée par une entreprise qualifiée de fumisterie
 Certains points de contrôles n'ont pu être contrôlés. De ce fait la responsabilité du donneur d'ordre reste pleinement engagée en cas d'accident ou d'incident ayant pour origine une défaillance de toute ou partie de l'installation n'ayant pu être contrôlée.

Attestation de contrôle de moins d'un an de la vacuité des conduits de fumées non présentée

Justificatif d'entretien de moins d'un an de la chaudière non présenté

Le conduit de raccordement n'est pas visitable

Absence de gaz lors de la visite donc impossibilité d'effectuer le contrôle apparent d'étanchéité par lecture de débit de l'installation et le test de CO il est recommandé d'effectuer une contre visite avant la mise en service de l'installation gaz une fois que les anomalies de type A1 et A2 seront levées.

Documents remis par le donneur d'ordre à l'opérateur de repérage :

Néant

Observations complémentaires :

Faire intervenir un installateur gaz qualifié afin de lever les anomalies.

Conclusion :

L'installation ne comporte aucune anomalie.

L'installation comporte des anomalies de type A1 qui devront être réparées ultérieurement.

- L'installation comporte des anomalies de type A2 qui devront être réparées dans les meilleurs délais.
- L'installation comporte des anomalies de type DGI qui devront être réparées avant remise en service.
- L'installation comporte une anomalie 32c qui devra faire l'objet d'un traitement particulier par le syndic ou le bailleur social sous le contrôle du distributeur de gaz.

H. - Actions de l'opérateur de diagnostic en cas de DGI

- Fermeture totale avec pose d'une étiquette signalant la condamnation de l'installation de gaz
ou
- Fermeture partielle avec pose d'une étiquette signalant la condamnation d'un appareil ou d'une partie de l'installation
- Transmission au Distributeur de gaz par courrier des informations suivantes :
 - référence du contrat de fourniture de gaz, du Point de Comptage Estimation, du Point de Livraison ou du numéro de compteur ;
 - codes des anomalies présentant un Danger Grave et Immédiat (DGI).
- Remise au client de la « fiche informative distributeur de gaz » remplie.

I. - Actions de l'opérateur de diagnostic en cas d'anomalie 32c

- Transmission au Distributeur de gaz par courrier de la référence du contrat de fourniture de gaz, du Point de Comptage Estimation, du Point de Livraison ou du numéro de compteur ;
- Remise au syndic ou au bailleur social de la « fiche informative distributeur de gaz » remplie. ;

Nota : Le présent rapport est établi par une personne dont les compétences sont certifiées par **LA CERTIFICATION DE PERSONNES - 23 bis, rue Thomas Edison 33610 CANEJAN (détail sur www.cofrac.fr programme n°4-4-11)**

Dates de visite et d'établissement de l'état de l'installation gaz :

Visite effectuée le **23/12/2020**.

Fait à **BAGNERES-DE-LUCHON**, le **23/12/2020**

Par : **BIROUSTE Julien**

LUCHON EXPERTISE
Expertises et Diagnostics Immobiliers
BIROUSTE Julien
Expert Immobilier
36 rue des Martyrs de la Résistance
31110 BAGNERES DE LUCHON
Port : 06 06 73 20 00 - Tél : 05 61 88 47 85

Cachet de l'entreprise

Annexe - Croquis de repérage

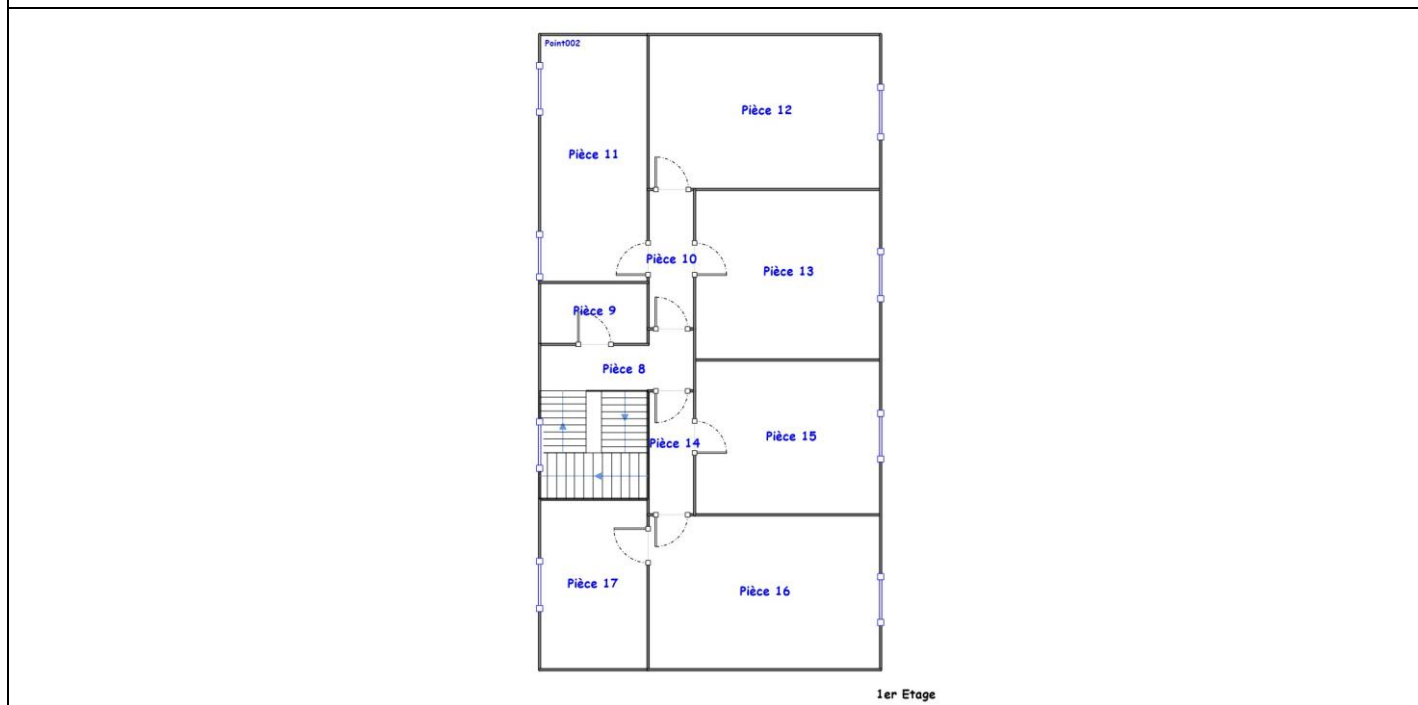
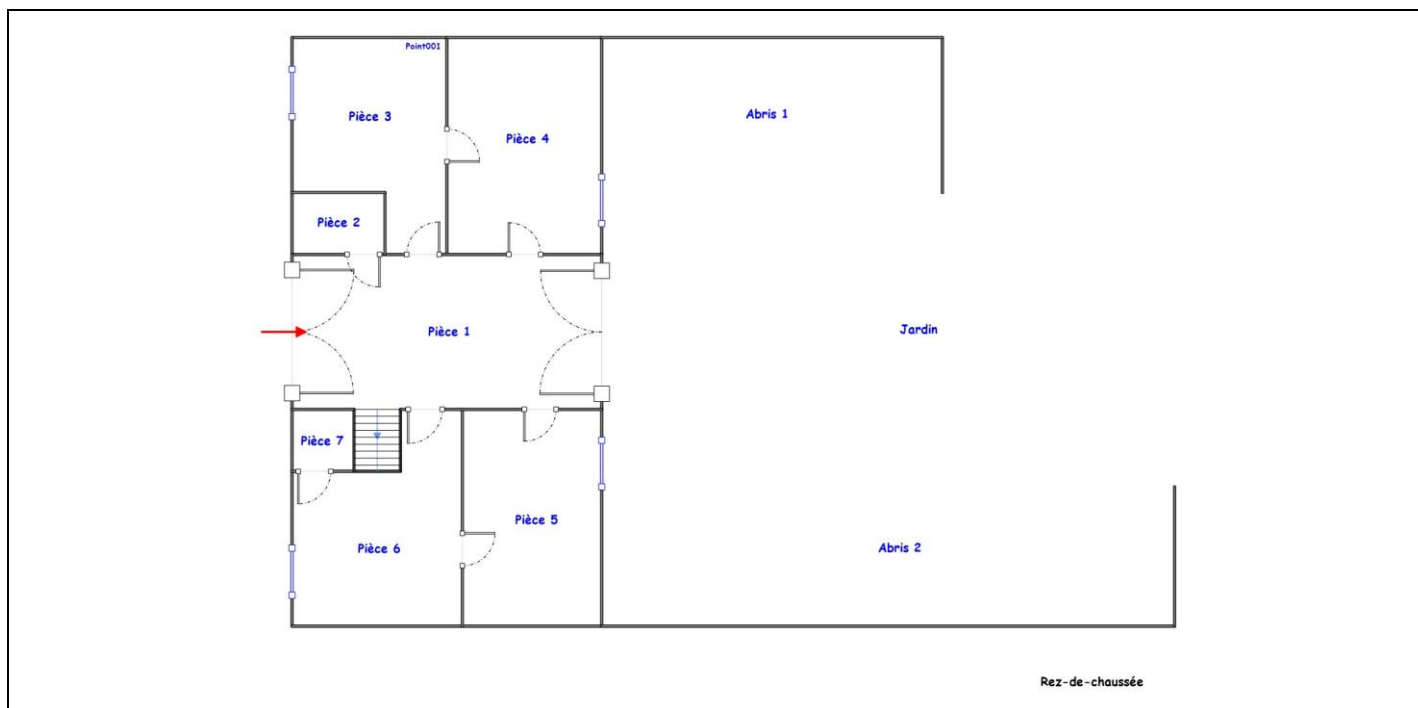

Annexe - Photos

	<p>Photo n° du Compteur Gaz</p>
	<p>Photo n° PhGaz001 Localisation : Rez de chaussée - Pièce 3 Chaudière FERROLI (Type : Raccordé) Localisation sur croquis : Point001</p>
	<p>Photo n° PhGaz002 Localisation : 1er étage - Pièce 11 Robinet en attente (Type :) Localisation sur croquis : Point002</p>
	<p>Photo n° PhGaz003 8b : l'extrémité du robinet de commande ou de la tuyauterie en attente n'est pas obturée. (1er étage - Pièce 11) L'extrémité de la tuyauterie en attente n'est pas obturée; Poser ou faire poser un bouchon par un installateur gaz qualifié sur l'extrémité de la tuyauterie</p>
	<p>Photo n° PhGaz004 20.4 : Le dispositif de la sortie d'air du local équipé ou prévu pour un appareil d'utilisation est obturable. (1er étage - Pièce 11) Présence d'une sortie d'air obturable; Remplacer la sortie d'air obturable par une sortie d'air non obturable</p>

Annexe - Règles élémentaires de sécurité et d'usage à respecter (liste non exhaustive)

Les accidents dus aux installations gaz, tout en restant peu nombreux, sont responsables d'un nombre important de victimes. La vétusté des installations, l'absence d'entretien des appareils et certains comportements imprudents sont des facteurs de risque : 98 % des accidents, fuites et explosions sont recensés dans les installations intérieures. Les intoxications oxycarbonées et les explosions font un grand nombre de victimes qui décèdent ou gardent des séquelles et handicaps à long terme.

Quels sont les moyens de prévention des accidents liés aux installations intérieures gaz ?

Pour prévenir les accidents liés aux installations intérieures gaz, il est nécessaire d'observer quelques règles de base :

- Renouvelez le tuyau de raccordement de la cuisinière ou de la bouteille de gaz régulièrement et dès qu'il est fissuré,
- Faire ramoner les conduits d'évacuation des appareils de chauffage et de cheminée régulièrement,
- Faire entretenir et contrôler régulièrement les installations intérieures de gaz par un professionnel.

Mais il s'agit également d'être vigilant, des gestes simples doivent devenir des automatismes :

- ne pas utiliser les produits aérosols ou les bouteilles de camping-gaz dans un espace confiné, près d'une source de chaleur,
- fermer le robinet d'alimentation de votre cuisinière après chaque usage et vérifiez la date de péremption du tuyau souple de votre cuisinière ou de votre bouteille de gaz,
- assurer une bonne ventilation de votre logement, n'obstruer pas les bouches d'aération,
- sensibiliser les enfants aux principales règles de sécurité des appareils gaz.

Quelle conduite adopter en cas de fuite de gaz ?

Lors d'une fuite de gaz, il faut éviter tout risque d'étincelle qui entraînerait une explosion :

- ne pas allumer la lumière, ni toucher aux interrupteurs, ni aux disjoncteurs,
- ne pas téléphoner de chez vous, que ce soit avec un téléphone fixe ou un portable,
- ne pas prendre l'ascenseur mais les escaliers,
- une fois à l'extérieur, prévenir les secours

Pour aller plus loin : <http://www.developpement-durable.gouv.fr>



Etat de l'Installation Interieure d'Electricité

Numéro de dossier : 20/IMO/3036
Norme méthodologique employée : AFNOR NF C 16-600 (juillet 2017)
Date du repérage : 23/12/2020
Heure d'arrivée : 09 h 00
Durée du repérage : 03 h 00

La présente mission consiste, suivant l'arrêté du 28 septembre 2017 et du 4 avril 2011, à établir un état de l'installation électrique, en vue d'évaluer les risques pouvant porter atteinte à la sécurité des personnes. (Application des articles L. 134-7, R134-10 et R134-11 du code de la construction et de l'habitation). En aucun cas, il ne s'agit d'un contrôle de conformité de l'installation vis-à-vis de la réglementation en vigueur. Cet état de l'installation intérieure d'électricité a une durée de validité de 3 ans.

A. - Désignation et description du local d'habitation et de ses dépendances

Localisation du local d'habitation et de ses dépendances :

Type d'immeuble : **Maison individuelle**

Adresse : **20 rue de Marsoulas**

Commune : **31800 SAINT-GAUDENS**

Département : **Haute-Garonne**

Référence cadastrale : **Section cadastrale BK, Parcelle numéro 124**, identifiant fiscal : **NC**

Désignation et situation du ou des lot(s) de copropriété :

Ce bien ne fait pas partie d'une copropriété

Périmètre de repérage : **Ensemble de la propriété**

Année de construction : **< 1949**

Année de l'installation : **Inconnue**

Distributeur d'électricité : **Non communiqué**

Parties du bien non visitées : **Vide-sanitaire - Vide-sanitaire (Absence de trappe de visite)**

B. - Identification du donneur d'ordre

Identité du donneur d'ordre :

Nom et prénom : **Madame FADEUILHE Marie**

Adresse : **20 rue de Marsoulas**

..... **31800 SAINT-GAUDENS**

Téléphone et adresse internet : . **Non communiqués**

Qualité du donneur d'ordre (sur déclaration de l'intéressé) : **Propriétaire**

Propriétaire du local d'habitation et de ses dépendances:

Nom et prénom : **Madame FADEUILHE Marie**

Adresse : **20 rue de Marsoulas**

..... **31800 SAINT-GAUDENS**

C. - Identification de l'opérateur ayant réalisé l'intervention et signé le rapport

Identité de l'opérateur de diagnostic :

Nom et prénom : **BIROUSTE Julien**

Raison sociale et nom de l'entreprise : **LUCHON EXPERTISE**

Adresse : **36 rue des Martyrs de la Résistance**

..... **31110 BAGNERES-DE-LUCHON**

Numéro SIRET : **794 539 205 00011**

Désignation de la compagnie d'assurance : **ALLIANZ**

Numéro de police et date de validité : **53024745 / 01 Septembre 2020**

Le présent rapport est établi par une personne dont les compétences sont certifiées par **LA CERTIFICATION DE PERSONNES** le **14/04/2018** jusqu'au **13/04/2023**. (Certification de compétence **LCP-0141**)

D. – Rappel des limites du champ de réalisation de l'état de l'installation intérieure d'électricité

L'état de l'installation intérieure d'électricité porte sur l'ensemble de l'installation intérieure d'électricité à basse tension des locaux à usage d'habitation située en aval de l'appareil général de commande et de protection de cette installation. Il ne concerne pas les matériels d'utilisation amovibles, ni les circuits internes des matériels d'utilisation fixes, destinés à être reliés à l'installation électrique fixe, ni les installations de production ou de stockage par batteries d'énergie électrique du générateur jusqu'au point d'injection au réseau public de distribution d'énergie ou au point de raccordement à l'installation intérieure. Il ne concerne pas non plus les circuits de téléphonie, de télévision, de réseau informatique, de vidéophonie, de centrale d'alarme, etc., lorsqu'ils sont alimentés en régime permanent sous une tension inférieure ou égale à 50 V en courant alternatif et 120 V en courant continu.

L'intervention de l'opérateur réalisant l'état de l'installation intérieure d'électricité ne porte que sur les constituants visibles, visitables, de l'installation au moment du diagnostic. Elle s'effectue sans démontage de l'installation électrique (hormis le démontage des capots des tableaux électriques lorsque cela est possible) ni destruction des isolants des câbles.

Des éléments dangereux de l'installation intérieure d'électricité peuvent ne pas être repérés, notamment :

- les parties de l'installation électrique non visibles (incorporées dans le gros œuvre ou le second œuvre ou masquées par du mobilier) ou nécessitant un démontage ou une détérioration pour pouvoir y accéder (boîtes de connexion, conduits, plinthes, goulottes, huisseries, éléments chauffants incorporés dans la maçonnerie, luminaires des piscines plus particulièrement) ;
- les parties non visibles ou non accessibles des tableaux électriques après démontage de leur capot ;
- inadéquation entre le courant assigné (calibre) des dispositifs de protection contre les surintensités et la section des conducteurs sur toute la longueur des circuits;

E. – Synthèse de l'état de l'installation intérieure d'électricité

E.1. Anomalies et/ou constatations diverses relevées

- L'installation intérieure d'électricité ne comporte **aucune anomalie** et ne fait pas l'objet de constatations diverses.
- L'installation intérieure d'électricité ne comporte **aucune anomalie**, mais fait l'objet de **constatations diverses**.
- L'installation intérieure d'électricité **comporte une ou des anomalies**. Il est recommandé au propriétaire de les supprimer en consultant dans les meilleurs délais un installateur électricien qualifié afin d'éliminer les dangers qu'elle(s) présente(nt). L'installation ne fait pas l'objet de constatations diverses.
- L'installation intérieure d'électricité **comporte une ou des anomalies**. Il est recommandé au propriétaire de les supprimer en consultant dans les meilleurs délais un installateur électricien qualifié afin d'éliminer les dangers qu'elle(s) présente(nt). L'installation fait également l'objet de **constatations diverses**.



E.2. Les domaines faisant l'objet d'anomalies sont :



- 1. L'appareil général de commande et de protection et de son accessibilité.
- 2. La protection différentielle à l'origine de l'installation électrique et sa sensibilité appropriée aux conditions de mise à la terre.
- 3. La prise de terre et l'installation de mise à la terre.
- 4. La protection contre les surintensités adaptée à la section des conducteurs, sur chaque circuit.
- 5. La liaison équipotentielle dans les locaux contenant une baignoire ou une douche.
- 6. Les règles liées aux zones dans les locaux contenant une baignoire ou une douche.
- 7. Des matériels électriques présentant des risques de contacts directs.
- 8.1 Des matériels électriques vétustes, inadaptés à l'usage.
- 8.2 Des conducteurs non protégés mécaniquement.
- 9. Des appareils d'utilisation situés dans les parties communes et alimentés depuis la partie privative ou des appareils d'utilisation situés dans la partie privative et alimentés depuis les parties communes.
- 10. La piscine privée ou le bassin de fontaine.

E.3. Les constatations diverses concernent :

- Des installations, parties d'installations ou spécificités non couvertes par le présent diagnostic.
- Des points de contrôle n'ayant pu être vérifiés.
- Des constatations concernant l'installation électrique et/ou son environnement.

F. - Anomalies identifiées

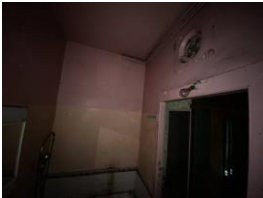
N° Article (1)	Libellé et localisation (*) des anomalies	N° Article (2)	Libellé des mesures compensatoires (3) correctement mises en œuvre	Photos
B3.3.6 a1	<p>Au moins un socle de prise de courant ne comporte pas de broche de terre. Remarques : Présence de circuits électriques non équipés de conducteurs de protection ; Faire intervenir un électricien qualifié afin d'installer des conducteurs de protection sur les circuits qui n'en sont pas équipés (Rez de chaussée - Pièce 1, Rez de chaussée - Pièce 3, Rez de chaussée - Pièce 4, Rez de chaussée - Pièce 5, Rez de chaussée - Pièce 6, 1er étage - Pièce 11, 1er étage - Pièce 12, 1er étage - Pièce 13, 1er étage - Pièce 15, 1er étage - Pièce 16, 1er étage - Pièce 17, Combles - Combles)</p>			
B3.3.6 a2	<p>Au moins un socle de prise de courant comporte une broche de terre non reliée à la terre. Remarques : Présence d'un socle de prise de courant qui comporte une broche de terre non reliée à la terre ; Faire intervenir un électricien qualifié afin d'installer des conducteurs de protection sur les circuits qui n'en sont pas équipés (Rez de chaussée - Pièce 3, 1er étage - Pièce 11)</p>			
B3.3.6 a3	<p>Au moins un circuit (n'alimentant pas des socles de prises de courant) n'est pas relié à la terre. Remarques : Présence de circuits électriques non équipés de conducteurs de protection ; Faire intervenir un électricien qualifié afin d'installer des conducteurs de protection sur les circuits qui n'en sont pas équipés</p>			
B4.3 f3	<p>A l'intérieur du tableau, la section d'au moins un conducteur alimentant les dispositifs de protection n'est pas adaptée au courant de réglage du disjoncteur de branchement. Remarques : La section des conducteurs de pontage entre les dispositifs de protection d'une même rangée est inadaptée. ; Faire intervenir un électricien qualifié afin de remplacer les conducteurs de pontage entre les dispositifs de protection par des conducteurs de section adaptée</p>			

N° Article (1)	Libellé et localisation (*) des anomalies	N° Article (2)	Libellé des mesures compensatoires (3) correctement mises en œuvre	Photos
B6.3.1 a	<p>Local contenant une baignoire ou une douche : l'installation électrique ne répond pas aux prescriptions particulières appliquées à ce local (adéquation entre l'emplacement où est installé le matériel électrique et les caractéristiques de ce dernier – respect des règles de protection contre les chocs électriques liées aux zones).</p> <p>Remarques : Installation électrique ne répondant pas aux prescriptions particulières appliqués aux locaux contenant une baignoire ou une douche ; Faire intervenir un électricien qualifié afin de modifier l'installation pour la rendre adaptée aux locaux contenant une douche ou une baignoire (1er étage - Pièce 9)</p>			
B6.3.1 c	<p>Local contenant une baignoire ou une douche : le matériel d'électricité placé sous la baignoire est accessible sans avoir à retirer le tablier ou la trappe à l'aide d'un outil.</p> <p>Remarques : Présence de matériel électrique accessible sous une baignoire ; Faire intervenir un électricien qualifié afin de supprimer le matériel électrique placé sous la baignoire</p>			
B7.3 a	<p>L'Enveloppe d'au moins un matériel est manquante ou détériorée.</p> <p>Remarques : Présence de matériel électrique en place dont l'enveloppe présente des détériorations ; Faire intervenir un électricien qualifié afin de remplacer les matériels présentant des détériorations (Rez de chaussée - Pièce 1)</p>			
B7.3 d	<p>L'installation électrique comporte au moins une connexion avec une partie active nue sous tension accessible.</p> <p>Remarques : Présence de connexion de matériel électrique présentant des parties actives nues sous tension ; Faire intervenir un électricien qualifié afin de remplacer les matériels présentant des parties actives nues sous tension (Rez de chaussée - Pièce 1)</p>			

N° Article (1)	Libellé et localisation (*) des anomalies	N° Article (2)	Libellé des mesures compensatoires (3) correctement mises en œuvre	Photos
B8.3 a	L'installation comporte au moins un matériel électrique vétuste. Remarques : Présence de matériel électrique vétuste (douilles, interrupteurs, socles de prise...) ; Faire intervenir un électricien qualifié afin de remplacer les matériels électriques vétustes (Rez de chaussée - Pièce 1, Rez de chaussée - Pièce 2, Rez de chaussée - Pièce 3, Rez de chaussée - Pièce 4, Rez de chaussée - Pièce 5, Rez de chaussée - Pièce 6, 1er étage - Pièce 8, 1er étage - Pièce 9, 1er étage - Pièce 10, 1er étage - Pièce 14, 1er étage - Pièce 15, 1er étage - Pièce 16, 1er étage - Pièce 17)			

(1) Référence des anomalies selon la norme ou la spécification technique utilisée.

(2) Référence des mesures compensatoires selon la norme ou la spécification technique utilisée.

(3) Une mesure compensatoire est une mesure qui permet de limiter un risque de choc électrique lorsque les règles fondamentales de sécurité ne peuvent s'appliquer pleinement pour des raisons soit économiques, soit techniques, soit administratives. Le numéro d'article et le libellé de la mesure compensatoire sont indiqués en regard de l'anomalie concernée.

(*) Avertissement : la localisation des anomalies n'est pas exhaustive. Il est admis que l'opérateur de diagnostic ne procède à la localisation que d'une anomalie par point de contrôle. Toutefois, cet avertissement ne concerne pas le test de déclenchement des dispositifs différentiels.

G.1. – Informations complémentaires

Article (1)	Libellé des informations
B11 a3	Il n'y a aucun dispositif différentiel à haute sensibilité inf. ou égal à 30 mA.
B11 b2	Au moins un socle de prise de courant n'est pas de type à obturateur. Remarques : Présence de socles de prises non équipés d'obturateur ; Faire intervenir un électricien qualifié afin de remplacer les socles de prises non équipés d'obturateur par des socles de prises à obturateur
B11 c2	Au moins un socle de prise de courant ne possède pas un puits de 15 mm.

(1) Référence des informations complémentaires selon la norme ou la spécification technique utilisée.

G.2. – Constatations diverses

Constatations supplémentaires : Néant

Constatation type E1. – Installations, partie d'installation ou spécificités non couvertes

Néant

Constatation type E2. – Points de contrôle du diagnostic n'ayant pu être vérifiés

N° Article (1)	Libellé des points de contrôle n'ayant pu être vérifiés selon norme NF C 16-600 – Annexe C	Motifs
B1.3 c	B1 - Appareil général de commande et de protection Article : Assure la coupure de l'ensemble de l'installation	L'installation n'était pas alimentée en électricité le jour de la visite.
B2.3.1 c	B2 - Dispositifs de protection différentielle (DDR) Article : Protection de l'ensemble de l'installation	L'installation n'était pas alimentée en électricité le jour de la visite.

N° Article (1)	Libellé des points de contrôle n'ayant pu être vérifiés selon norme NF C 16-600 – Annexe C	Motifs
B2.3.1 h	B2 - Dispositifs de protection différentielle (DDR) Article : Déclenche, lors de l'essai de fonctionnement, pour un courant de défaut au plus égal à son courant différentiel-résiduel assigné (sensibilité)	L'installation n'était pas alimentée en électricité le jour de la visite.
B2.3.1 i	B2 - Dispositifs de protection différentielle (DDR) Article : Déclenche par action sur le bouton test quand ce dernier est présent	L'installation n'était pas alimentée en électricité le jour de la visite. Contrôle impossible ; Absence de bouton test sur le dispositif différentiel de protection (DDR)
B3.3.1 b	B3 - Prise de terre et installation de mise à la terre Article : Elément constituant la prise de terre approprié	Contrôle impossible: absence de prise de terre
B3.3.1 d	B3 - Prise de terre et installation de mise à la terre Article : Valeur de la résistance de la prise de terre adaptée au(x) dispositif(s) différentiel(s)	Absence de prise de terre ; Faire intervenir un électricien qualifié afin d'installer une prise de terre
B3.3.2 a	B3 - Prise de terre et installation de mise à la terre Article : Présence d'un conducteur de terre	Absence de conducteur de terre ; Faire intervenir un électricien qualifié afin d'installer un conducteur de terre
B3.3.4 a	B3 - Prise de terre et installation de mise à la terre Article : Connexions assurés entre les élts conducteurs et/ou canalisations métalliques et la LEP <= 2 ohms	Absence de LEP (Liaison Equipotentielle Principale) ; Faire intervenir un électricien qualifié afin d'installer une LEP
B4.3 a2	B4 - Dispositif de protection contre les surintensités adapté à la section des conducteurs sur chaque circuit Article : Tous les dispositifs de protection contre les surintensités sont placés sur les conducteurs de phase.	L'installation n'était pas alimentée en électricité le jour de la visite.
B5.3 a	B5 - Liaison équipotentielle supplémentaire (LES) dans chaque local contenant une baignoire ou une douche Article : Continuité satisfaisante de la liaison équipotentielle supplémentaire.	Absence de LES (Liaison Equipotentielle Supplémentaire) ; Faire intervenir un électricien qualifié afin d'installer une LES

(1) Référence des constatations diverses selon la norme ou la spécification technique utilisée.

Constatation type E3. - Constatations concernant l'installation électrique et/ou son environnement

Néant

H. – Identification des parties du bien (pièces et emplacements) n'ayant pu être visitées et justification :

Vide-sanitaire - Vide-sanitaire (Absence de trappe de visite)

Nota : Le présent rapport est établi par une personne dont les compétences sont certifiées par **LA CERTIFICATION DE PERSONNES - 23 bis, rue Thomas Edison 33610 CANEJAN (détail sur www.cofrac.fr programme n°4-4-11)**

Dates de visite et d'établissement de l'état :
Visite effectuée le : **23/12/2020**
Etat rédigé à **BAGNERES-DE-LUCHON**, le **23/12/2020**

Par : **BIROUSTE Julien**

LUCHON EXPERTISE
Expertises et Diagnostics Immobiliers
BIROUSTE Julien
Expert Immobilier
36 rue des Martyrs de la Résistance
31110 BAGNERES DE LUCHON
Port : 06 88 73 20 80 - Tél : 05 61 88 47 85

Cachet de l'entreprise

I. - Objectif des dispositions et description des risques encourus en fonction des anomalies identifiées

Correspondance avec le domaine d'anomalies (1)	Objectif des dispositions et description des risques encourus
B.1	Appareil général de commande et de protection : Cet appareil, accessible à l'intérieur du logement, permet d'interrompre, en cas d'urgence, en un lieu unique, connu et accessible, la totalité de la fourniture de l'alimentation électrique. Son absence, son inaccessibilité ou un appareil inadapté ne permet pas d'assurer cette fonction de coupure en cas de danger (risque d'électrification, voire d'électrocution), d'incendie ou d'intervention sur l'installation électrique.
B.2	Protection différentielle à l'origine de l'installation : Ce dispositif permet de protéger les personnes contre les risques de choc électrique lors d'un défaut d'isolement sur un matériel électrique. Son absence ou son mauvais fonctionnement peut être la cause d'une électrification, voire d'une électrocution.
B.3	Prise de terre et installation de mise à la terre : Ces éléments permettent, lors d'un défaut d'isolement sur un matériel électrique, de dévier à la terre le courant de défaut dangereux qui en résulte. L'absence de ces éléments ou leur inexistence partielle peut être la cause d'une électrification, voire d'une électrocution.
B.4	Protection contre les surintensités : Les disjoncteurs divisionnaires ou coupe-circuits à cartouche fusible, à l'origine de chaque circuit, permettent de protéger les conducteurs et câbles électriques contre les échauffements anormaux dus aux surcharges ou courts-circuits. L'absence de ces dispositifs de protection ou leur calibre trop élevé peut être à l'origine d'incendies.
B.5	Liaison équipotentielle dans les locaux contenant une baignoire ou une douche : Elle permet d'éviter, lors d'un défaut, que le corps humain ne soit traversé par un courant électrique dangereux. Son absence privilégie, en cas de défaut, l'écoulement du courant électrique par le corps humain, ce qui peut être la cause d'une électrification, voire d'une électrocution.
B.6	Règles liées aux zones dans les locaux contenant une baignoire ou une douche : Les règles de mise en œuvre de l'installation électrique à l'intérieur de tels locaux permettent de limiter le risque de chocs électriques, du fait de la réduction de la résistance électrique du corps humain lorsque celui-ci est mouillé ou immergé. Le non-respect de celles-ci peut être la cause d'une électrification, voire d'une électrocution.
B.7	Matériels électriques présentant des risques de contact direct : Les matériels électriques dont des parties nues sous tension sont accessibles (matériels électriques anciens, fils électriques dénudés, bornes de connexion non placées dans une boîte équipée d'un couvercle, matériels électriques cassés...) présentent d'importants risques d'électrification, voire d'électrocution.
B.8	Matériels électriques vétustes ou inadaptés à l'usage : Ces matériels électriques, lorsqu'ils sont trop anciens, n'assurent pas une protection satisfaisante contre l'accès aux parties nues sous tension ou ne possèdent plus un niveau d'isolement suffisant. Lorsqu'ils ne sont pas adaptés à l'usage que l'on veut en faire, ils deviennent très dangereux lors de leur utilisation. Dans les deux cas, ces matériels présentent d'importants risques d'électrification, voire d'électrocution.
B.9	Appareils d'utilisation situés dans des parties communes et alimentés depuis les parties privatives : Lorsque l'installation électrique issue de la partie privative n'est pas mise en œuvre correctement, le contact d'une personne avec la masse d'un matériel électrique en défaut ou une partie active sous tension peut être la cause d'électrification, voire d'électrocution.
B.10	Piscine privée ou bassin de fontaine : Les règles de mise en œuvre de l'installation électrique et des équipements associés à la piscine ou au bassin de fontaine permettent de limiter le risque de chocs électriques, du fait de la réduction de la résistance électrique du corps humain lorsque celui-ci est mouillé ou immergé. Le non-respect de celles-ci peut être la cause d'une électrification, voire d'une électrocution.

(1) Référence des anomalies selon la norme ou spécification technique utilisée.

J. - Informations complémentaires

Correspondance avec le groupe d'informations (1)	Objectif des dispositions et description des risques encourus
B.11	<p>Dispositif(s) différentiel(s) à haute sensibilité protégeant l'ensemble de l'installation électrique : L'objectif est d'assurer rapidement la coupure du courant de l'installation électrique ou du circuit concerné, dès l'apparition d'un courant de défaut même de faible valeur. C'est le cas notamment lors de la défaillance occasionnelle (telle que l'usure normale ou anormale des matériels, l'imprudence ou le défaut d'entretien, la rupture du conducteur de mise à la terre d'un matériel électrique) des mesures classiques de protection contre les risques d'électrification, voire d'électrocution.</p> <p>Socles de prise de courant de type à obturateurs : Socles de prise de courant de type à obturateurs : l'objectif est d'éviter l'introduction, en particulier par un enfant, d'un objet dans une alvéole d'un socle de prise de courant sous tension pouvant entraîner des brûlures graves et/ ou l'électrification, voire l'électrocution.</p> <p>Socles de prise de courant de type à puits : La présence d'un puits au niveau d'un socle de prise de courant évite le risque d'électrification, voire d'électrocution, au moment de l'introduction des fiche mâles non isolées d'un cordon d'alimentation.</p>

(1) Référence des informations complémentaires selon la norme ou spécification technique utilisée.

Annexe - Croquis de repérage

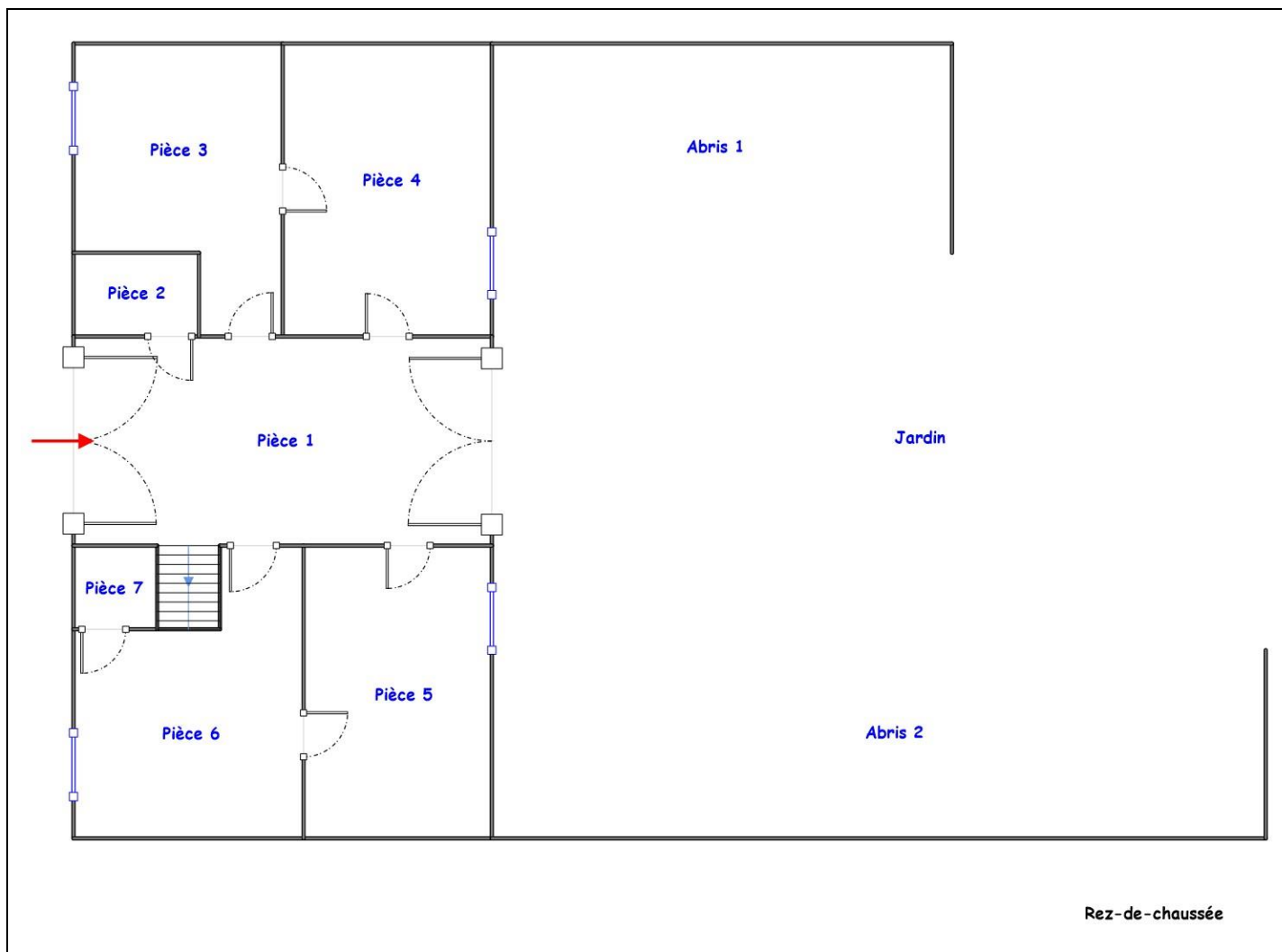

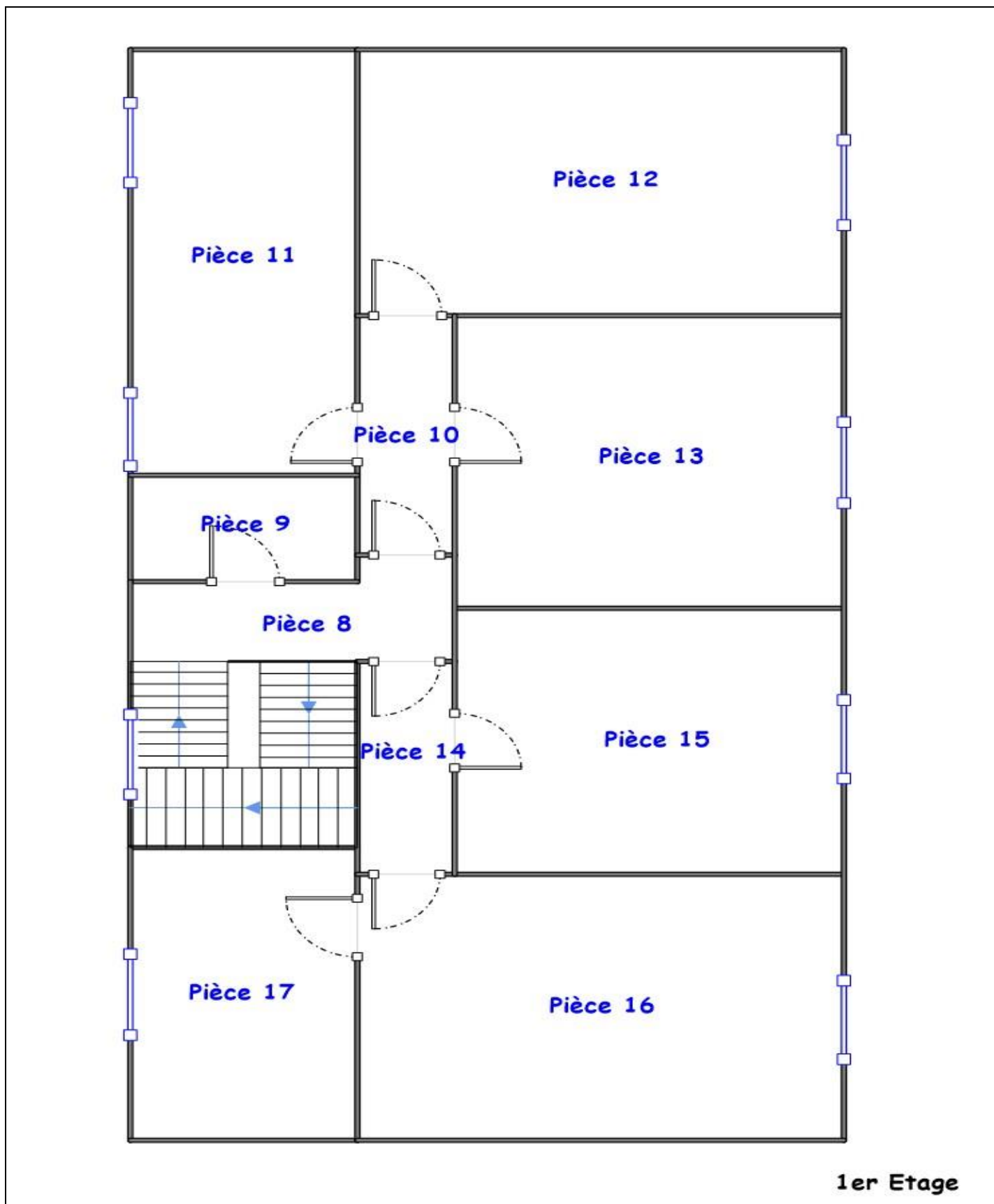

Annexe - Photos

	<p>Photo n° PhEle001 B11 a3 Il n'y a aucun dispositif différentiel à haute sensibilité inf. ou égal à 30 mA.</p>
	<p>Photo PhEle002 Libellé du point de contrôle non visible : B2.3.1 i La manœuvre du bouton test du (des) dispositif(s) de protection différentielle n'entraîne pas (son) leur déclenchement. Commentaire : Non alimentée Remarques : L'installation n'était pas alimentée en électricité le jour de la visite. Contrôle impossible ; Absence de bouton test sur le dispositif différentiel de protection (DDR)</p>
	<p>Photo PhEle003 Libellé de l'anomalie : B4.3 f3 A l'intérieur du tableau, la section d'au moins un conducteur alimentant les dispositifs de protection n'est pas adaptée au courant de réglage du disjoncteur de branchement. Remarques : La section des conducteurs de pontage entre les dispositifs de protection d'une même rangée est inadaptée. ; Faire intervenir un électricien qualifié afin de remplacer les conducteurs de pontage entre les dispositifs de protection par des conducteurs de section adaptée</p>
	<p>Photo PhEle004 Libellé de l'anomalie : B7.3 a L'Enveloppe d'au moins un matériel est manquante ou détériorée. Remarques : Présence de matériel électrique en place dont l'enveloppe présente des détériorations ; Faire intervenir un électricien qualifié afin de remplacer les matériels présentant des détériorations (Rez de chaussée - Pièce 1)</p>
	<p>Photo PhEle005 Libellé de l'anomalie : B7.3 d L'installation électrique comporte au moins une connexion avec une partie active nue sous tension accessible. Remarques : Présence de connexion de matériel électrique présentant des parties actives nues sous tension ; Faire intervenir un électricien qualifié afin de remplacer les matériels présentant des parties actives nues sous tension (Rez de chaussée - Pièce 1)</p>



	<p>Photo PhEle006 Libellé de l'anomalie : B8.3 a L'installation comporte au moins un matériel électrique vétuste. Remarques : Présence de matériel électrique vétuste (doublés, interrupteurs, socles de prise...); Faire intervenir un électricien qualifié afin de remplacer les matériels électriques vétustes (Rez de chaussée - Pièce 1, Rez de chaussée - Pièce 2, Rez de chaussée - Pièce 3, Rez de chaussée - Pièce 4, Rez de chaussée - Pièce 5, Rez de chaussée - Pièce 6, 1er étage - Pièce 8, 1er étage - Pièce 9, 1er étage - Pièce 10, 1er étage - Pièce 14, 1er étage - Pièce 15, 1er étage - Pièce 16, 1er étage - Pièce 17)</p>
	<p>Photo PhEle007 Libellé de l'anomalie : B6.3.1 a Local contenant une baignoire ou une douche : l'installation électrique ne répond pas aux prescriptions particulières appliquées à ce local (adéquation entre l'emplacement où est installé le matériel électrique et les caractéristiques de ce dernier - respect des règles de protection contre les chocs électriques liées aux zones). Remarques : Installation électrique ne répondant pas aux prescriptions particulières appliquées aux locaux contenant une baignoire ou une douche ; Faire intervenir un électricien qualifié afin de modifier l'installation pour la rendre adaptée aux locaux contenant une douche ou une baignoire (1er étage - Pièce 9)</p>
	<p>Photo PhEle008 Libellé de l'anomalie : B3.3.6 a1 Au moins un socle de prise de courant ne comporte pas de broche de terre. Remarques : Présence de circuits électriques non équipés de conducteurs de protection ; Faire intervenir un électricien qualifié afin d'installer des conducteurs de protection sur les circuits qui n'en sont pas équipés (Rez de chaussée - Pièce 1, Rez de chaussée - Pièce 3, Rez de chaussée - Pièce 4, Rez de chaussée - Pièce 5, Rez de chaussée - Pièce 6, 1er étage - Pièce 11, 1er étage - Pièce 12, 1er étage - Pièce 13, 1er étage - Pièce 15, 1er étage - Pièce 16, 1er étage - Pièce 17, Combles - Combles)</p>
	<p>Photo PhEle009 Libellé de l'anomalie : B3.3.6 a2 Au moins un socle de prise de courant comporte une broche de terre non reliée à la terre. Remarques : Présence d'un socle de prise de courant qui comporte une broche de terre non reliée à la terre ; Faire intervenir un électricien qualifié afin d'installer des conducteurs de protection sur les circuits qui n'en sont pas équipés (Rez de chaussée - Pièce 3, 1er étage - Pièce 11)</p>
	<p>Photo PhEle010 Libellé de l'information complémentaire : B11 b2 Au moins un socle de prise de courant n'est pas de type à obturateur Remarques : Présence de socles de prises non équipés d'obturateur ; Faire intervenir un électricien qualifié afin de remplacer les socles de prises non équipés d'obturateur par des socles de prises à obturateur</p>



Photo PhEle011

Libellé de l'information complémentaire : B11 c2 Au moins un socle de prise de courant ne possède pas un puits de 15 mm.

Recommandations relevant du devoir de conseil de professionnel

Il est conseillé de faire réaliser dans les meilleurs délais et par un installateur électricien qualifié les travaux permettant de lever au moins les anomalies relevées.

Certains points de contrôles n'ont pu être effectués. De ce fait la responsabilité du propriétaire reste pleinement engagée en cas d'accident ou d'incident ayant pour origine une défaillance de toute ou partie de l'installation n'ayant pu être contrôlée

Règles élémentaires de sécurité et d'usage à respecter (liste non exhaustive)

L'électricité constitue un danger invisible, inodore et silencieux et c'est pourquoi il faut être vigilant quant aux risques qu'elle occasionne (incendie, électrisation, électrocution). Restez toujours attentif à votre installation électrique, vérifiez qu'elle soit et reste en bon état.

Pour limiter les risques, il existe des moyens de prévention simples :

- Ne jamais manipuler une prise ou un fil électrique avec des mains humides
- Ne jamais tirer sur un fil électrique pour le débrancher
- Débrancher un appareil électrique avant de le nettoyer
- Ne jamais toucher les fiches métalliques d'une prise de courant
- Ne jamais manipuler un objet électrique sur un sol humide ou mouillé



Diagnostic de performance énergétique – logement (6.2)

<p>N° : 20/IMO/3036 Valable jusqu'au : 22/12/2030 Type de bâtiment : Habitation (en maison individuelle) Année de construction : .. Avant 1948 Surface habitable : 180 m² Adresse : 20 rue de Marsoulas 31800 SAINT-GAUDENS</p>	<p>Date (visite) : 23/12/2020 Diagnostiqueur : .BIROUSTE Julien Certification : LA CERTIFICATION DE PERSONNES n°LCP-0141 obtenue le 06/05/2018 Signature :  <small>LUCHON EXPERTISE Expertise et Diagnostic Immobilier BIROUSTE Julien 36 rue des Martyrs de la Résistance 31110 BAGNERES-DE-LUCHON Tél : 05 61 88 47 85</small></p>
<p>Propriétaire : Nom : Madame FADEUILHE Marie Adresse : 20 rue de Marsoulas 31800 SAINT-GAUDENS</p>	<p>Propriétaire des installations communes (s'il y a lieu) : Nom : Adresse :</p>

Consommations annuelles par énergie

Le diagnostiqueur n'a pas été en mesure d'établir une estimation des consommations car les factures ne sont pas disponibles

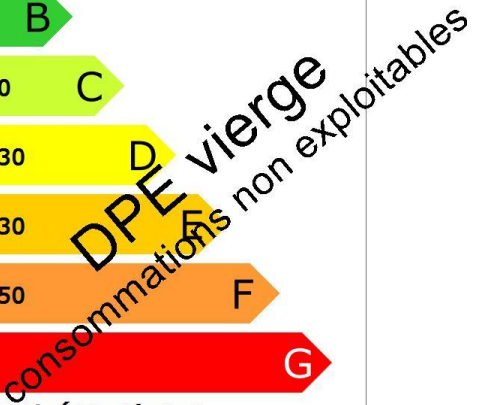
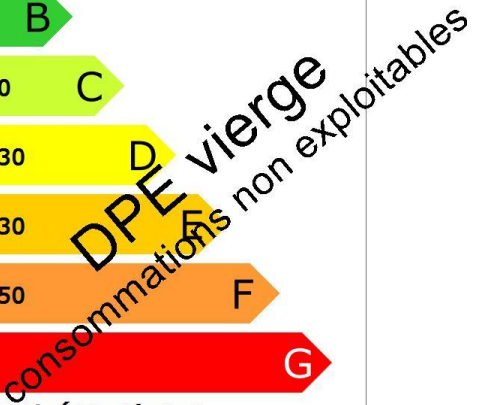
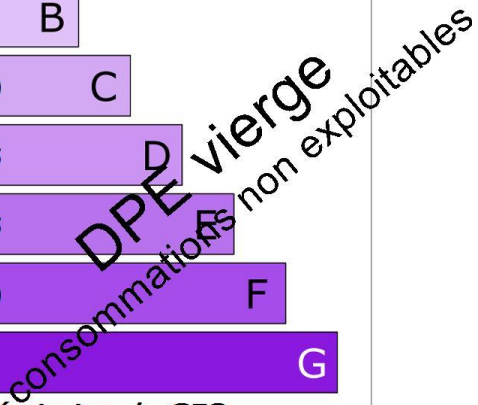
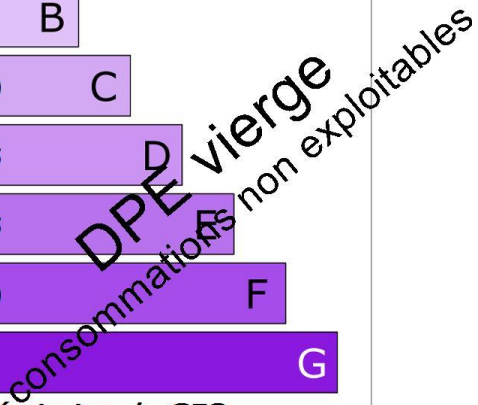
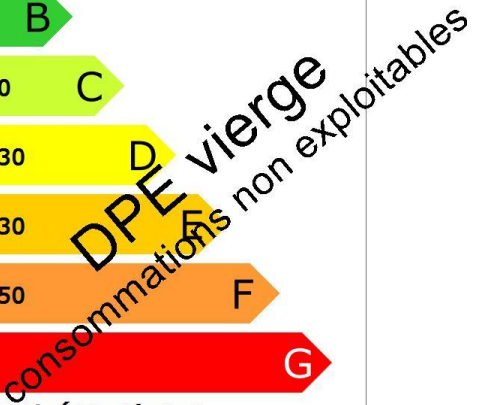
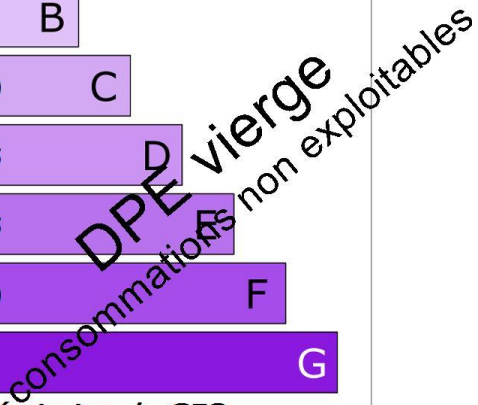
Consommations énergétiques (en énergie primaire) Pour le chauffage, la production d'eau chaude sanitaire et le refroidissement	Émissions de gaz à effet de serre (GES) Pour le chauffage, la production d'eau chaude sanitaire et le refroidissement																								
Consommation réelle : - <i>kWh_{EP}/m².an</i>	Estimation des émissions : - <i>kg_{éqCO2}/m².an</i>																								
<table border="1"> <thead> <tr> <th><i>Logement économe</i></th> <th>Logement</th> </tr> </thead> <tbody> <tr> <td>≤ 50 A</td> <td rowspan="7">  </td> </tr> <tr> <td>51 à 90 B</td> </tr> <tr> <td>91 à 150 C</td> </tr> <tr> <td>151 à 230 D</td> </tr> <tr> <td>231 à 330 E</td> </tr> <tr> <td>331 à 450 F</td> </tr> <tr> <td>> 450 G</td> </tr> <tr> <td><i>Logement énergivore</i></td> <td></td> </tr> </tbody> </table>	<i>Logement économe</i>	Logement	≤ 50 A		51 à 90 B	91 à 150 C	151 à 230 D	231 à 330 E	331 à 450 F	> 450 G	<i>Logement énergivore</i>		<table border="1"> <thead> <tr> <th><i>Faible émission de GES</i></th> <th>Logement</th> </tr> </thead> <tbody> <tr> <td>≤ 5 A</td> <td rowspan="7">  </td> </tr> <tr> <td>6 à 10 B</td> </tr> <tr> <td>11 à 20 C</td> </tr> <tr> <td>21 à 35 D</td> </tr> <tr> <td>36 à 55 E</td> </tr> <tr> <td>56 à 80 F</td> </tr> <tr> <td>> 80 G</td> </tr> <tr> <td><i>Forte émission de GES</i></td> <td></td> </tr> </tbody> </table>	<i>Faible émission de GES</i>	Logement	≤ 5 A		6 à 10 B	11 à 20 C	21 à 35 D	36 à 55 E	56 à 80 F	> 80 G	<i>Forte émission de GES</i>	
<i>Logement économe</i>	Logement																								
≤ 50 A																									
51 à 90 B																									
91 à 150 C																									
151 à 230 D																									
231 à 330 E																									
331 à 450 F																									
> 450 G																									
<i>Logement énergivore</i>																									
<i>Faible émission de GES</i>	Logement																								
≤ 5 A																									
6 à 10 B																									
11 à 20 C																									
21 à 35 D																									
36 à 55 E																									
56 à 80 F																									
> 80 G																									
<i>Forte émission de GES</i>																									

Diagnostic de performance énergétique – logement (6.2)

Descriptif du logement et de ses équipements

Logement	Chauffage et refroidissement	Eau chaude sanitaire, ventilation
Murs : Pierre de taille non isolé donnant sur l'extérieur Pierre de taille non isolé donnant sur un garage	Système de chauffage : Chaudière individuelle Gaz Naturel	Système de production d'ECS : Combiné au système: Chaudière individuelle Gaz Naturel
Toiture : Plafond sous solives bois non isolé donnant sur un comble fortement ventilé		
Menuiseries : Porte(s) bois opaque pleine Porte(s) bois avec moins de 30% de vitrage simple Fenêtres battantes bois simple vitrage	Système de refroidissement : Néant	Système de ventilation : Naturelle par ouverture des fenêtres
Plancher bas : Plancher bois sur solives bois non isolé donnant sur un vide-sanitaire Dalle béton non isolée donnant sur un terre-plein	Rapport d'entretien ou d'inspection des chaudières joint : Néant	

Énergies renouvelables	Quantité d'énergie d'origine renouvelable : 0 kWh _{EP} /m ² .an
Type d'équipements présents utilisant des énergies renouvelables : Néant	

Pourquoi un diagnostic

- Pour informer le futur locataire ou acheteur ;
- Pour comparer différents logements entre eux ;
- Pour inciter à effectuer des travaux d'économie d'énergie et contribuer à la réduction des émissions de gaz à effet de serre.

Usages recensés

Le diagnostic ne relève pas l'ensemble des consommations d'énergie, mais seulement celles nécessaires pour le chauffage, la production d'eau chaude sanitaire et le refroidissement du logement. Certaines consommations comme l'éclairage, les procédés industriels ou spécifiques (cuisson, informatique, etc.) ne sont pas comptabilisées dans les étiquettes énergie et climat des bâtiments.

Constitution de l'étiquette énergie

La consommation d'énergie indiquée sur l'étiquette énergie est le résultat de la conversion en énergie primaire des consommations d'énergie du logement indiquées par les compteurs ou les relevés.

Énergie finale et énergie primaire

L'énergie finale est l'énergie que vous utilisez chez vous (gaz, électricité, fioul domestique, bois, etc.). Pour que vous disposiez de ces énergies, il aura fallu les extraire, les distribuer, les stocker, les produire, et donc dépenser plus d'énergie que celle que vous utilisez en bout de course.

L'énergie primaire est le total de toutes ces énergies consommées.

Variations des prix de l'énergie et des conventions de calcul

Le calcul des consommations et des frais d'énergie fait intervenir des valeurs qui varient sensiblement dans le temps. La mention « prix de l'énergie en date du... » indique la date de l'arrêté en vigueur au moment de l'établissement du diagnostic.

Elle reflète les prix moyens des énergies que l'Observatoire de l'Énergie constate au niveau national.

Énergies renouvelables

Elles figurent sur cette page de manière séparée. Seules sont estimées les quantités d'énergies renouvelables produites par les équipements installés à demeure.

Diagnostic de performance énergétique – logement (6.2)

Conseils pour un bon usage

En complément de l'amélioration de son logement (voir page suivante), il existe une multitude de mesures non coûteuses ou très peu coûteuses permettant d'économiser de l'énergie et de réduire les émissions de gaz à effet de serre. Ces mesures concernent le chauffage, l'eau chaude sanitaire et le confort d'été.

Chauffage

- Fermez les volets et/ou tirez les rideaux dans chaque pièce pendant la nuit,
- Ne placez pas de meubles devant les émetteurs de chaleur (radiateurs, convecteurs,...), cela nuit à la bonne diffusion de la chaleur.
- Si possible, réglez et programmez : La régulation vise à maintenir la température à une valeur constante. Si vous disposez d'un thermostat, réglez-le à 19°C ; quant à la programmation, elle permet de faire varier cette température de consigne en fonction des besoins et de l'occupation du logement. On recommande ainsi de couper le chauffage durant l'inoccupation des pièces ou lorsque les besoins de confort sont limités. Toutefois, pour assurer une remontée rapide en température, on dispose d'un contrôle de la température réduite que l'on règle généralement à quelques 3 à 4 degrés inférieurs à la température de confort pour les absences courtes. Lorsque l'absence est prolongée, on conseille une température « Hors gel » fixée aux environs de 8°C. Le programmeur assure automatiquement cette tâche.
- Réduisez le chauffage d'un degré, vous économiserez de 5 à 10 % d'énergie.
- Eteignez le chauffage quand les fenêtres sont ouvertes.

Eau chaude sanitaire

- Arrêtez le chauffe-eau pendant les périodes d'inoccupation (départs en congés,...) pour limiter les pertes inutiles.
- Préférez les mitigeurs thermostatiques aux mélangeurs.

Aération

Si votre logement fonctionne en ventilation naturelle :

- Une bonne aération permet de renouveler l'air intérieur et d'éviter la dégradation du bâti par l'humidité.

- Il est conseillé d'aérer quotidiennement le logement en ouvrant les fenêtres en grand sur une courte durée et nettoyez régulièrement les grilles d'entrée d'air et les bouches d'extraction s'il y a lieu.
- Ne bouchez pas les entrées d'air, sinon vous pourriez mettre votre santé en danger. Si elles vous gênent, faites appel à un professionnel.

Si votre logement fonctionne avec une ventilation mécanique contrôlée :

- Aérez périodiquement le logement.

Confort d'été

- Utilisez les stores et les volets pour limiter les apports solaires dans la maison le jour.
- Ouvrez les fenêtres en créant un courant d'air, la nuit pour rafraîchir.

Autres usages

Eclairage :

- Optez pour des lampes basse consommation (fluocompactes ou fluorescentes),
- Évitez les lampes qui consomment beaucoup trop d'énergie, comme les lampes à incandescence ou les lampes halogènes.
- Nettoyez les lampes et les luminaires (abat-jour, vasques,..) ; poussiéreux, ils peuvent perdre jusqu'à 40 % de leur efficacité lumineuse.

Bureautique/audiovisuel :

- Eteignez ou débranchez les appareils ne fonctionnant que quelques heures par jour (téléviseurs, magnétoscopes,...). En mode veille, ils consomment inutilement et augmentent votre facture d'électricité.

Electroménager (cuisson, réfrigération,...) :

- Optez pour les appareils de classe A ou supérieure (A+, A++,...).

Diagnostic de performance énergétique – logement (6.2)

Recommandations d'amélioration énergétique

Sont présentées dans le tableau suivant quelques mesures visant à réduire vos consommations d'énergie. Examinez-les, elles peuvent vous apporter des bénéfices.

Mesures d'amélioration	Commentaires	Crédit d'impôt
Isolation du plancher	Recommandation : En cas de travaux de réhabilitation importants avec rénovation des sols et si la hauteur sous plafond le permet, envisager la mise en place d'une isolation. Détail : Il ne faut pas mettre en place de revêtements étanches (chape ciment ou carrelage étanche, ...), ils induisent une surcharge de remontée capillaire dans les murs. Envisagez des chapes perméables à la vapeur d'eau et isolantes avec un drainage perméable du sol et des murs s'il y a des problèmes d'humidité.	30%
Isolation de la toiture par l'intérieur	Recommandation : Isolation de la toiture, en veillant à ce que l'isolation soit continue. Détail : Pour une charpente ancienne, il faut impérativement avant d'entreprendre des travaux d'isolation procéder à un examen minutieux de l'état des bois. (remplacement des bois attaqués ou affaiblis, traitement curatif ou préventif en contrant les insectes xylophages et les moisissures. Pour les toitures anciennes il importe de ne pas aboutir à un confinement des bois de charpente. Pour bénéficier du crédit d'impôts, il faut atteindre une résistance thermique supérieure à 6 m ² .K/W.	30%
Isolation des murs par l'intérieur	Recommandation : Envisager une isolation des murs par l'intérieur. Détail : Pour bénéficier du crédit d'impôts, il faut atteindre une résistance thermique supérieure à 3,7 m ² .K/W.	30%
Remplacement de la porte	Recommandation : Il faut remplacer les menuiseries existantes par des menuiseries ayant une meilleure performance thermique. Détail : L'amélioration de la performance thermique des portes et baies vitrées permet surtout de réduire l'effet "paroi froide" en hiver et donc d'abaisser les températures de consigne. Pour bénéficier du crédit d'impôts, une performance thermique minimum est exigée.	30%
Remplacement fenêtres par du triple-vitrage VIR	Recommandation : Il faut remplacer les fenêtres existantes par des fenêtres triple-vitrage peu émissif pour avoir une meilleure performance thermique. Détail : Lors du changement, prévoir des entrées d'air de manière à garantir un renouvellement d'air minimal. Pour bénéficier du crédit d'impôts, une performance thermique minimum est exigée. L'amélioration de la performance thermique des baies vitrées permet surtout de réduire l'effet "paroi froide" en hiver et donc d'abaisser les températures de consigne.	30%
Installation de robinets thermostatiques	Recommandation : Envisager avec un professionnel la mise en place de robinets thermostatiques sur les radiateurs. Détail : L'installation de robinets thermostatiques permet de réguler la température pièce par pièce en fonction de la température environnante.	30%
Remplacement chaudière (gaz à condensation)	Recommandation : Lors du remplacement de la chaudière, envisager son remplacement par une chaudière condensation ou à défaut basse température. Détail : Une visite annuelle par un professionnel est obligatoire. Celui-ci va nettoyer, effectuer les réglages et contrôles nécessaires pour un bon fonctionnement de l'installation. Une chaudière bien réglée consommera moins d'énergie et rejettera moins de CO ₂ .	30%
Envisager un ECS solaire	Recommandation : Envisager une installation d'eau chaude sanitaire solaire. Détail : Depuis plusieurs années déjà, on se préoccupe d'économiser l'énergie et de limiter les émissions de gaz à effet de serre. Les recherches ont permis de suivre des pistes prometteuses, d'élaborer des techniques performantes utilisant l'énergie solaire. Ainsi, selon les régions, le recours à l'énergie solaire permet d'envisager des économies d'énergie de l'ordre de 20 à 40 %. (ADEME). Sachez de plus que des aides financières vous permettront de financer plus facilement votre installation.	30%
Installation d'une VMC hygroréglable	Recommandation : Mettre en place une ventilation mécanique contrôlée hygroréglable. Détail : La VMC permet de renouveler l'air intérieur en fonction de l'humidité présente dans les pièces. La ventilation en sera donc optimum, ce qui limite les déperditions de chaleur en hiver	

Commentaires

Ce DPE ne peut être utilisé dans le cadre d'une déclaration de surface habitable (Loi BOUTIN) ni même dans le cadre d'une attestation (Loi CARREZ).

Références réglementaires et logiciel utilisés : Article L134-4-2 du CCH et décret n° 2011-807 du 5 juillet 2011 relatif à la transmission des diagnostics de performance énergétique à l'Agence de l'environnement et de la maîtrise de l'énergie, arrêté du 27 janvier 2012 relatif à l'utilisation réglementaire des logiciels pour l'élaboration des diagnostics de performance énergétique, arrêté du 1er décembre 2015, 12 octobre 2020arrêtés du 8 février 2012, décret 2006-1653, 2006-1114, 2008-1175 ; Ordonnance 2005-655 art L271-4 à 6 ; Loi 2004-1334 art L134-1 à 5 ; décret 2006-1147 art R.134-1 à 5 du CCH et loi grenelle 2 n°2010-786 du juillet 2010. Logiciel utilisé : LICIEL Diagnostics v4.

Les travaux sont à réaliser par un professionnel qualifié.

Pour aller plus loin, il existe des points info-énergie : http://www.ademe.fr/particuliers/PIE/liste_eie.asp

Vous pouvez peut-être bénéficier d'un crédit d'impôt pour réduire le prix d'achat des fournitures, pensez-y !

www.impots.gouv.fr

Pour plus d'informations : www.developpement-durable.gouv.fr ou www.ademe.fr

Nota : **Le présent rapport est établi par une personne dont les compétences sont certifiées par LA CERTIFICATION DE PERSONNES - 23 bis, rue Thomas Edison 33610 CANEJAN (détail sur www.cofrac.fr programme n°4-4-11)**

Etat des Risques et Pollutions

En application des articles L125-5 à 7 et R125-26 du code de l'environnement.

Référence : 20/IMO/3036

Réalisé par Julien BIROUSTE

Pour le compte de LUCHON EXPERTISE

Date de réalisation : 23 décembre 2020 (Valable 6 mois)

Selon les informations mises à disposition par arrêté préfectoral :

N° 31-2017-09-21-011 du 21 septembre 2017.

REFERENCES DU BIEN

Adresse du bien

20 rue de Marsoulas

31800 Saint-Gaudens

Parcelle(s) :

BK0124

Vendeur

Madame FADEUILHE Marie

Acquéreur

-

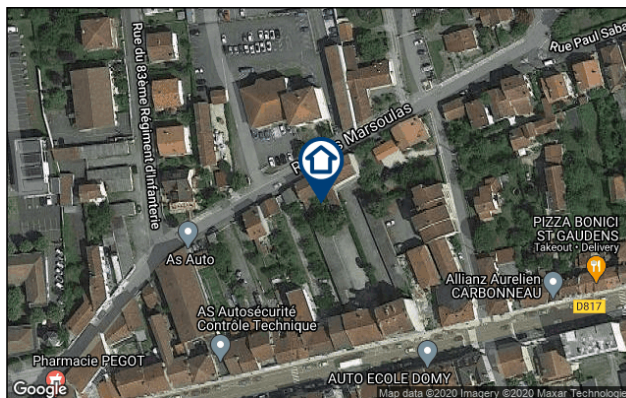

SYNTHESE

A ce jour, la commune est soumise à l'obligation d'Information Acquéreur Locataire (IAL). Une déclaration de sinistre indemnisé est nécessaire.

Votre commune				Votre immeuble		
Type	Nature du risque	Etat de la procédure	Date	Concerné	Travaux	Réf.
PPRn	Mouvement de terrain Sécheresse et réhydratation ...	approuvé	13/11/2018	oui	non	p.4
PPRn	Inondation	prescrit	09/05/2019	oui	non	p.4
PPRn	Mouvement de terrain	prescrit	09/05/2019	oui	non	p.5
PPRt	Effet de surpression fibre excellence	approuvé	30/12/2015	non	non	p.6
PPRt	Effet toxique Fibre excellence	approuvé	30/12/2015	non	non	p.6
PSS	Inondation	approuvé	06/06/1951	non	non	p.7
SIS	Pollution des sols	approuvé	07/02/2019	non	-	p.7
SIS	Pollution des sols	approuvé	07/02/2019	non	-	p.7
Zonage de sismicité : 3 - Modérée**				oui	-	-
Zonage du potentiel radon : 2 - Faible avec facteur de transfert***				non	-	-

* Secteur d'Information sur les Sols.

** Zonage sismique de la France d'après l'annexe des articles R563-1 à 8 du Code de l'Environnement modifiés par les Décrets n°2010-1254 et n°2010-1255 du 22 octobre 2010 ainsi que par l'Arrêté du 22 octobre 2010 (nouvelles règles de construction parasismique - EUROCODE 8).

*** Situation de l'immeuble au regard des zones à potentiel radon du territoire français définies à l'article R.1333-29 du code de la santé publique modifié par le Décret n°2018-434 du 4 juin 2018, délimitées par l'Arrêté interministériel du 27 juin 2018.

Informations complémentaires	Zone
Zonage du retrait-gonflement des argiles	Aléa Fort (3)
Plan d'Exposition au Bruit*	Non concerné

* Information cartographique consultable en mairie et en ligne à l'adresse suivante : <https://www.geoportail.gouv.fr/donnees/plan-dexposition-au-bruit-peb>

SOMMAIRE

Synthèse.....	1
Imprimé officiel.....	3
Localisation sur cartographie des risques.....	4
Procédures ne concernant pas l'immeuble.....	6
Déclaration de sinistres indemnisés.....	8
Prescriptions de travaux, Documents de référence, Conclusions.....	9
Annexes.....	10

Etat des Risques et Pollutions

aléas naturels, miniers ou technologiques, sismicité, potentiel radon et pollution des sols

en application des articles L.125-5 à 7, R.125-26, R 563-4 et D 563-8-1 du Code de l'environnement et de l'article L 174-5 du nouveau Code minier

1. Cet état, relatif aux obligations, interdictions, servitudes et prescriptions définies vis-à-vis des risques naturels, miniers ou technologiques concernant l'immeuble, est établi sur la base des informations mises à disposition par arrêté préfectoral

n° **31-2017-09-21-011** du **21/09/2017**

Situation du bien immobilier (bâti ou non bâti) Document réalisé le : 23/12/2020

2. Adresse

Parcelle(s) : BK0124
 20 rue de Marsoulas 31800 Saint-Gaudens

3. Situation de l'immeuble au regard de plans de prévention des risques naturels [PPRn]

L'immeuble est situé dans le périmètre d'un PPRn **prescrit** oui non
 L'immeuble est situé dans le périmètre d'un PPRn **appliqué par anticipation** oui non
 L'immeuble est situé dans le périmètre d'un PPRn **approuvé** oui non
 Les risques naturels pris en compte sont liés à : *(les risques grisés ne font pas l'objet d'une procédure PPR sur la commune)*

Inondation Crue torrentielle Remontée de nappe Submersion marine Avalanche
 Mouvement de terrain Mvt terrain-Sécheresse Séisme Cyclone Eruption volcanique
 Feu de forêt autre

L'immeuble est concerné par des prescriptions de travaux dans le règlement du ou des PPRn oui non
 si oui, les travaux prescrits par le règlement du PPR naturel ont été réalisés oui non

4. Situation de l'immeuble au regard de plans de prévention des risques miniers [PPRm]

L'immeuble est situé dans le périmètre d'un PPRm **prescrit** oui non
 L'immeuble est situé dans le périmètre d'un PPRm **appliqué par anticipation** oui non
 L'immeuble est situé dans le périmètre d'un PPRm **approuvé** oui non
 Les risques miniers pris en compte sont liés à : *(les risques grisés ne font pas l'objet d'une procédure PPR sur la commune)*

Risque miniers Affaissement Effondrement Tassement Emission de gaz
 Pollution des sols Pollution des eaux autre

L'immeuble est concerné par des prescriptions de travaux dans le règlement du ou des PPRm oui non
 si oui, les travaux prescrits par le règlement du PPR miniers ont été réalisés oui non

5. Situation de l'immeuble au regard de plans de prévention des risques technologiques [PPRt]

L'immeuble est situé dans le périmètre d'un PPRt **approuvé** oui non
 L'immeuble est situé dans le périmètre d'un PPRt **prescrit** oui non
 Les risques technologiques pris en compte sont liés à : *(les risques grisés ne font pas l'objet d'une procédure PPR sur la commune)*

Risque Industriel Effet thermique Effet de surpression Effet toxique Projection

L'immeuble est situé en secteur d'expropriation ou de délaissement oui non
 L'immeuble est situé en zone de prescription oui non
 Si la transaction concerne un logement, les travaux prescrits ont été réalisés oui non
 Si la transaction ne concerne pas un logement, l'information sur le type de risques auxquels l'immeuble est exposé ainsi que leur gravité, probabilité et cinétique, est jointe à l'acte de vente ou au contrat de location oui non

6. Situation de l'immeuble au regard du zonage réglementaire pour la prise en compte de la sismicité

en application des articles R 563-4 et D 563-8-1 du code de l'environnement modifiés par l'Arrêté et les Décrets n°2010-1254 / 2010-1255 du 22 octobre 2010.

L'immeuble est situé dans une commune de sismicité : Forte zone 5 Moyenne zone 4 Modérée zone 3 Faible zone 2 Très faible zone 1

7. Situation de l'immeuble au regard du zonage réglementaire pour la prise en compte du potentiel radon

en application des articles R125-23 du code de l'environnement et R1333-29 du code de la santé publique, modifiés par le Décret n°2018-434 du 4 juin 2018

L'immeuble se situe dans une Zone à Potentiel Radon : Significatif zone 3 Faible avec facteur de transfert zone 2 Faible zone 1

8. Information relative aux sinistres indemnisés par l'assurance suite à une catastrophe naturelle

L'information est mentionnée dans l'acte authentique constatant la réalisation de la vente oui non

9. Situation de l'immeuble au regard de la pollution des sols

L'immeuble est situé dans un Secteur d'Information sur les Sols (SIS) oui non
 Selon les informations mises à disposition par l'arrêté préfectoral du 07/02/2019 portant création des SIS dans le département

Parties concernées

Vendeur Madame FADEUILHE Marie à _____ le _____
Acquéreur - à _____ le _____

Attention ! S'ils n'impliquent pas d'obligation ou d'interdiction réglementaire particulière, les aléas connus ou prévisibles qui peuvent être signalés dans les divers documents d'information préventive et concerner le bien immobilier, ne sont pas mentionnés par cet état.



Mouvement de terrain

PPRn Sécheresse et réhydratation - Tassements différentiels,
approuvé le 13/11/2018

Concerné*

* L'immeuble est situé dans le périmètre d'une zone à risques



La carte ci-dessus est un extrait de la carte officielle fournie par les services de l'Etat.
Elle est disponible en intégralité dans les annexes de ce rapport.

Inondation

PPRn Inondation, prescrit le 09/05/2019 (multirisque)

Concerné*

* Aucune cartographie n'est disponible pour ce PPR.

Par conséquent, l'intégralité du territoire communal est considérée comme concernée.

Mouvement de terrain

PPRn Mouvement de terrain, prescrit le 09/05/2019 (multirisque)

Concerné*

** Aucune cartographie n'est disponible pour ce PPR.
Par conséquent, l'intégralité du territoire communal est considérée comme concernée.*

Cartographies ne concernant pas l'immeuble

Au regard de sa position géographique, l'immeuble n'est pas concerné par :

Le PPRt multirisque, approuvé le 30/12/2015

Pris en considération : Effet de surpression, Effet toxique

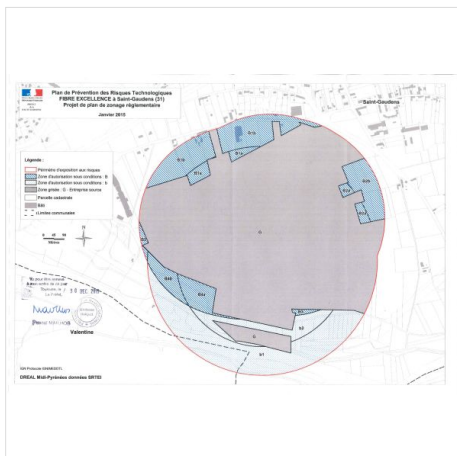

Le PSS Inondation, approuvé le 06/06/1951

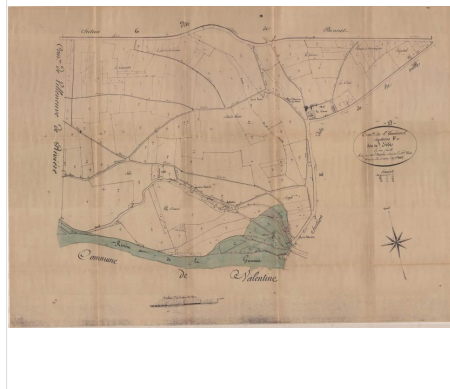
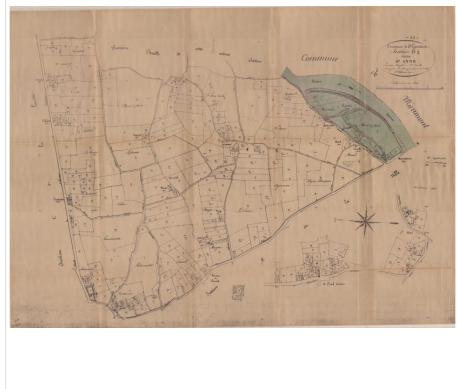

Le SIS Pollution des sols, approuvé le 07/02/2019

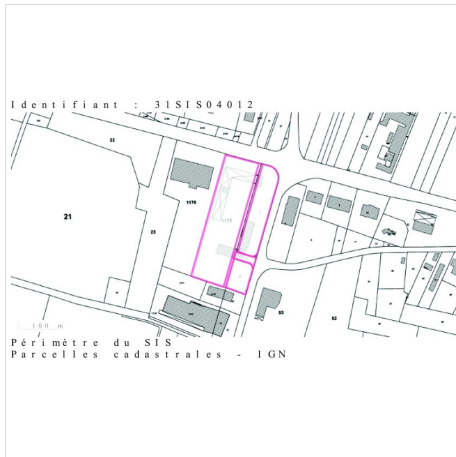

Le SIS Pollution des sols, approuvé le 07/02/2019



Déclaration de sinistres indemnisés

en application des articles L 125-5 et R125-26 du Code de l'environnement

Si, à votre connaissance, l'immeuble a fait l'objet d'une indemnisation suite à des dommages consécutifs à des événements ayant eu pour conséquence la publication d'un arrêté de catastrophe naturelle, cochez ci-dessous la case correspondante dans la colonne "Indemnisé".

Arrêtés CATNAT sur la commune

Risque	Début	Fin	JO	Indemnisé
Sécheresse et réhydratation - Tassements différentiels	01/04/2019	30/06/2019	03/09/2020	<input type="checkbox"/>
Par une crue (débordement de cours d'eau) - Par ruissellement et coulée de boue	16/07/2018	16/07/2018	03/11/2018	<input type="checkbox"/>
Sécheresse et réhydratation - Tassements différentiels	01/01/2017	31/12/2017	27/07/2018	<input type="checkbox"/>
Sécheresse et réhydratation - Tassements différentiels	01/01/2016	31/03/2016	01/09/2017	<input type="checkbox"/>
Inondation - Par ruissellement et coulée de boue	17/06/2013	20/06/2013	29/06/2013	<input type="checkbox"/>
Sécheresse et réhydratation - Tassements différentiels	01/02/2012	31/12/2012	26/10/2013	<input type="checkbox"/>
Par une crue (débordement de cours d'eau) - Par ruissellement et coulée de boue	24/01/2009	27/01/2009	29/01/2009	<input type="checkbox"/>
Par une crue (débordement de cours d'eau) - Par ruissellement et coulée de boue	16/04/2007	16/04/2007	10/07/2007	<input type="checkbox"/>
Sécheresse et réhydratation - Tassements différentiels	01/07/2003	30/09/2003	13/12/2005	<input type="checkbox"/>
Par une crue (débordement de cours d'eau) - Par ruissellement et coulée de boue	25/12/1999	29/12/1999	30/12/1999	<input type="checkbox"/>
Mouvement de terrain				
Par une crue (débordement de cours d'eau) - Par ruissellement et coulée de boue	26/07/1996	27/07/1996	23/02/1997	<input type="checkbox"/>
Sécheresse et réhydratation - Tassements différentiels	01/01/1994	31/12/1997	03/10/1998	<input type="checkbox"/>
Sécheresse et réhydratation - Tassements différentiels	01/05/1989	31/12/1991	05/11/1992	<input type="checkbox"/>
Sécheresse et réhydratation - Tassements différentiels	01/05/1989	31/12/1993	08/09/1995	<input type="checkbox"/>
Tempête (vent)	06/11/1982	10/11/1982	02/12/1982	<input type="checkbox"/>

Pour en savoir plus, chacun peut consulter en préfecture ou en mairie, le dossier départemental sur les risques majeurs, le document d'information communal sur les risques majeurs et, sur internet, le portail dédié à la prévention des risques majeurs : www.prim.net

Préfecture : Toulouse - Haute-Garonne
 Commune : Saint-Gaudens

Adresse de l'immeuble :
 20 rue de Marsoulas
 Parcelle(s) : BK0124
 31800 Saint-Gaudens
 France

Etabli le : _____

Vendeur : _____

Madame FADEUILHE Marie

Acquéreur : _____

-

Prescriptions de travaux

Aucune

Documents de référence

- > Règlement du PPRn Sécheresse et réhydratation - Tassements différentiels, approuvé le 13/11/2018
 - > Note de présentation du PPRn Sécheresse et réhydratation - Tassements différentiels, approuvé le 13/11/2018
- Sauf mention contraire, ces documents font l'objet d'un fichier complémentaire distinct et disponible auprès du prestataire qui vous a fourni cet ERP.*

Conclusions

L'Etat des Risques délivré par LUCHON EXPERTISE en date du 23/12/2020 fait apparaître que la commune dans laquelle se trouve le bien fait l'objet d'un arrêté préfectoral n°31-2017-09-21-011 en date du 21/09/2017 en matière d'obligation d'Information Acquéreur Locataire sur les Risques Naturels, Miniers et Technologiques.

Selon les informations mises à disposition dans le Dossier Communal d'Information, le BIEN est ainsi concerné par :

- Le risque Mouvement de terrain Sécheresse et réhydratation - Tassements différentiels et par la réglementation du PPRn Mouvement de terrain approuvé le 13/11/2018
Aucune prescription de travaux n'existe pour l'immeuble.
- Le risque Inondation et par le PPRn multirisque prescrit le 09/05/2019.
A ce jour, aucun règlement ne permet de statuer sur la présence ou non de prescriptions de travaux pour ce PPR.
- Le risque Mouvement de terrain et par le PPRn multirisque prescrit le 09/05/2019.
A ce jour, aucun règlement ne permet de statuer sur la présence ou non de prescriptions de travaux pour ce PPR.
- Le risque sismique (niveau 3, sismicité Modérée) et par la réglementation de construction parasismique EUROCODE 8

Le BIEN est également concerné par :

- L'aléa retrait-gonflement des argiles (aléa Fort)

Sommaire des annexes

- > Arrêté Préfectoral départemental n° 31-2017-09-21-011 du 21 septembre 2017
- > Cartographies :
 - Cartographie réglementaire du PPRn Sécheresse et réhydratation - Tassements différentiels, approuvé le 13/11/2018
 - Cartographie réglementaire de la sismicité

A titre indicatif, ces pièces sont jointes au présent rapport.

Préfecture Haute-Garonne

31-2017-09-21-011

Arrêté relatif à l'information des acquéreurs et des locataires (IAL) de biens immobiliers sur les risques naturels et technologiques majeurs.



PRÉFET DE LA HAUTE-GARONNE

Direction Départementale des Territoires

Service Risques et Gestion de Crise

Arrêté relatif à l'information des acquéreurs et des locataires (IAL) de biens immobiliers sur les risques naturels et technologiques majeurs

Le préfet de la région Occitanie,
Préfet de la Haute-Garonne,
Officier de la Légion d'honneur,
Officier de l'ordre national du Mérite,

Vu le code général des collectivités territoriales ;

Vu le code de l'environnement, notamment ses articles L 125-5 et R 125-23 à R 125-27 ;

Vu la loi n° 2003-699 du 30/07/2003 relative à la prévention des risques technologiques et naturels et à la réparation des dommages ;

Vu le décret du 6 juin 1951 portant approbation, dans les départements de la Haute-Garonne et des Hautes-Pyrénées, des Plans de Surfaces Submersibles des vallées des rivières La Garonne, L'Ariège, Le Salat et La Save ;

Vu le décret n° 2010-1254 du 22 octobre 2010 relatif à la prévention du risque sismique ;

Vu le décret n° 2010-1255 du 22 octobre 2010 portant délimitation des zones de sismicité du territoire français ;

Vu le décret n° 2015-5 du 6 janvier 2015 modifiant l'article D. 563-8-1 du code de l'environnement ;

Vu l'arrêté préfectoral du 31 juillet 2015 relatif à l'information des acquéreurs et des locataires de biens immobiliers sur les risques naturels et technologiques majeurs ;

Vu l'arrêté préfectoral du 17 octobre 2015 portant approbation du plan de prévention des risques technologiques (PPRT) autour de la société « BASF Health and Care Products France SAS » sur le territoire des communes de Boussens et Roquefort-sur-Garonne, en Haute-Garonne ;

Vu l'arrêté préfectoral du 13 novembre 2015 portant approbation de la modification du plan de prévention des risques naturels prévisibles de la commune de Cassagne ;

Vu l'arrêté préfectoral du 30 décembre 2015 portant approbation du plan de prévention des risques technologiques (PPRT) autour de la société « FIBRE EXCELLENCE SAINT-GAUDENS » sur le territoire des communes de Saint-Gaudens et Valentine, en Haute-Garonne ;

Vu l'arrêté préfectoral du 18 avril 2016 portant approbation du Plan de Prévention des Risques Naturels sur le bassin de la Marcaissonne Saune Seillonne sur les communes de Aigrefeuille, Auzielle, Drémil-Lafage, Flourens, Fourquevaux, Lanta, Lauzerville, Mons, Odars, Pin-Balma, Préserville, Quint-Fonsegrives, Saint-Orens-de-Gameville, Saint-Pierre-de-Lages, Sainte-Foy-d'Aigrefeuille et Vallesvilles ;

Vu l'arrêté préfectoral du 17 février 2017 portant approbation du plan de prévention des risques naturels prévisibles liés aux inondations sur les communes de Aussonne, Bonrepos-sur-Aussonnelle, Brax, Colomiers, Cornebarrieu, Empeaux, Fontenilles, La Salvetat-Saint-Gilles, Léguevin, Pibrac et Saint-Thomas ;

Vu l'arrêté préfectoral du 12 juin 2017 portant approbation du Plan de Prévention des Risques Technologiques autour des sociétés ESSO SAF et STCM (Société de Traitement Chimique des métaux) sur le territoire de la commune de Toulouse, en Haute-Garonne ;

Vu la décision du tribunal administratif de Toulouse portant annulation de l'arrêté préfectoral du 29 juin 2012 portant approbation du Plan de Prévention du Risque Naturel Prévisible pour le Touch Aval pour les communes de Bérat, Fonsorbes, Labastidette, Lamasquère, Le Lherm, Plaisance-du-Touch, Poucharramet, Saint-Clar de Rivière, Saint-Lys, Seysses et Tournefeuille ;

Vu l'arrêté préfectoral du 18 juillet 2017 portant abrogation de l'arrêté du 18 décembre 2007 portant prescription d'un plan de prévention du risque inondation sur le bassin versant du Touch-Aval et portant prescription du plan de prévention des risques naturels prévisibles liés aux inondations sur les communes de Bérat, Fonsorbes, Labastidette, Lamasquère, Lherm, Plaisance-du-Touch, Poucharramet, Saint-Clar-de-Rivière, Saint-Lys, Seysses et Tournefeuille ;

Vu l'arrêté préfectoral du 26 juin 2017 portant approbation du Plan de Prévention des Risques Technologiques autour de la société FINAGAZ sur le territoire des communes de Fenouillet et Saint-Alban, en Haute-Garonne ;

Considérant que les communes concernées par l'obligation d'information des acquéreurs et des locataires (IAL) de biens immobiliers selon le type de risque connu sur le territoire sont celles faisant l'objet d'un Plan de Prévention des Risques Naturels et/ou Technologiques prescrit, mis en enquête publique ou approuvé ;

Considérant que, dans le cadre de l'information des acquéreurs et des locataires (IAL) de biens immobiliers, l'État définit et publie la liste des risques naturels prévisibles et des risques technologiques auxquels une commune est exposée sur tout ou partie de son territoire, ainsi que la liste des documents auxquels le vendeur ou bailleur peut se référer ;

Sur proposition du secrétaire général de la préfecture de la Haute-Garonne,

Arrête :

Art. 1^{er}. – L'arrêté préfectoral du 31 juillet 2015 relatif à l'information des acquéreurs et des locataires de biens immobiliers sur les risques naturels et technologiques majeurs dans le département de la Haute-Garonne est abrogé.

Art. 2. – Pour les communes concernées par l'obligation d'information des acquéreurs et des locataires (IAL) de biens immobiliers sur les risques naturels et technologiques majeurs, une fiche synthétique inventorie :

- 1° le risque inondation,
- 2° le risque mouvements de terrain,
- 3° le risque avalanche,
- 4° le risque sécheresse,
- 5° le risque technologique,
- 6° le risque sismique.

Des documents cartographiques précisent la nature, la délimitation et, dans la mesure du possible, l'intensité des risques, sur le territoire communal.

Art. 3. – Conformément aux principes du droit d'accès aux informations relatives à l'environnement et à la sécurité civile, la préfecture de la Haute-Garonne met à disposition du public, sur le site internet des services de l'État en Haute-Garonne, les documents nécessaires à l'élaboration de l'état des risques naturels, miniers et technologiques (ERNMT) :

<http://www.haute-garonne.gouv.fr/IAL>

Art. 4. – Le présent arrêté peut faire l'objet d'un recours dans les deux mois à partir de sa publication auprès du tribunal administratif de TOULOUSE.

Seuls les documents graphiques des documents originaux des plans de prévention des risques naturels et technologiques approuvés, précis à l'échelle cadastrale et disponibles en préfecture, sous-préfectures et mairies, font foi en cas de litige.

Art. 5. – Cet arrêté sera adressé à Monsieur le secrétaire général de la préfecture de la Haute-Garonne, Monsieur le directeur de cabinet du préfet de la Haute-Garonne, Messieurs les sous-préfets d'arrondissement, Monsieur le directeur départemental des territoires de la Haute-Garonne, Mesdames et Messieurs, les maires des communes de la Haute-Garonne et Monsieur le président de la chambre départementale des notaires de la Haute-Garonne, qui sont chargés, chacun en ce qui le concerne, de l'exécution du présent arrêté.

Le présent arrêté sera affiché en mairie et publié au recueil des actes administratifs de la préfecture de la Haute-Garonne.

Fait à Toulouse, le **21 SEP. 2017**

Pour le préfet et par délégation,
le secrétaire général,

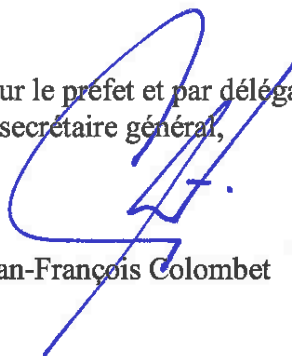

Jean-François Colombet



Plan de prévention des risques naturels prévisibles (PPRN)
Mouvements différentiels de terrains liés au phénomène de
retrait-gonflement des sols argileux

Territoire 12 - Commune de Saint-Gaudens

Zonage réglementaire

Légende

Zones moyennement exposées (B2)



1:10 000



Échelle au 1:10 000. Date de mise à jour : 2023.05.01. Révisé le 2023.05.01.

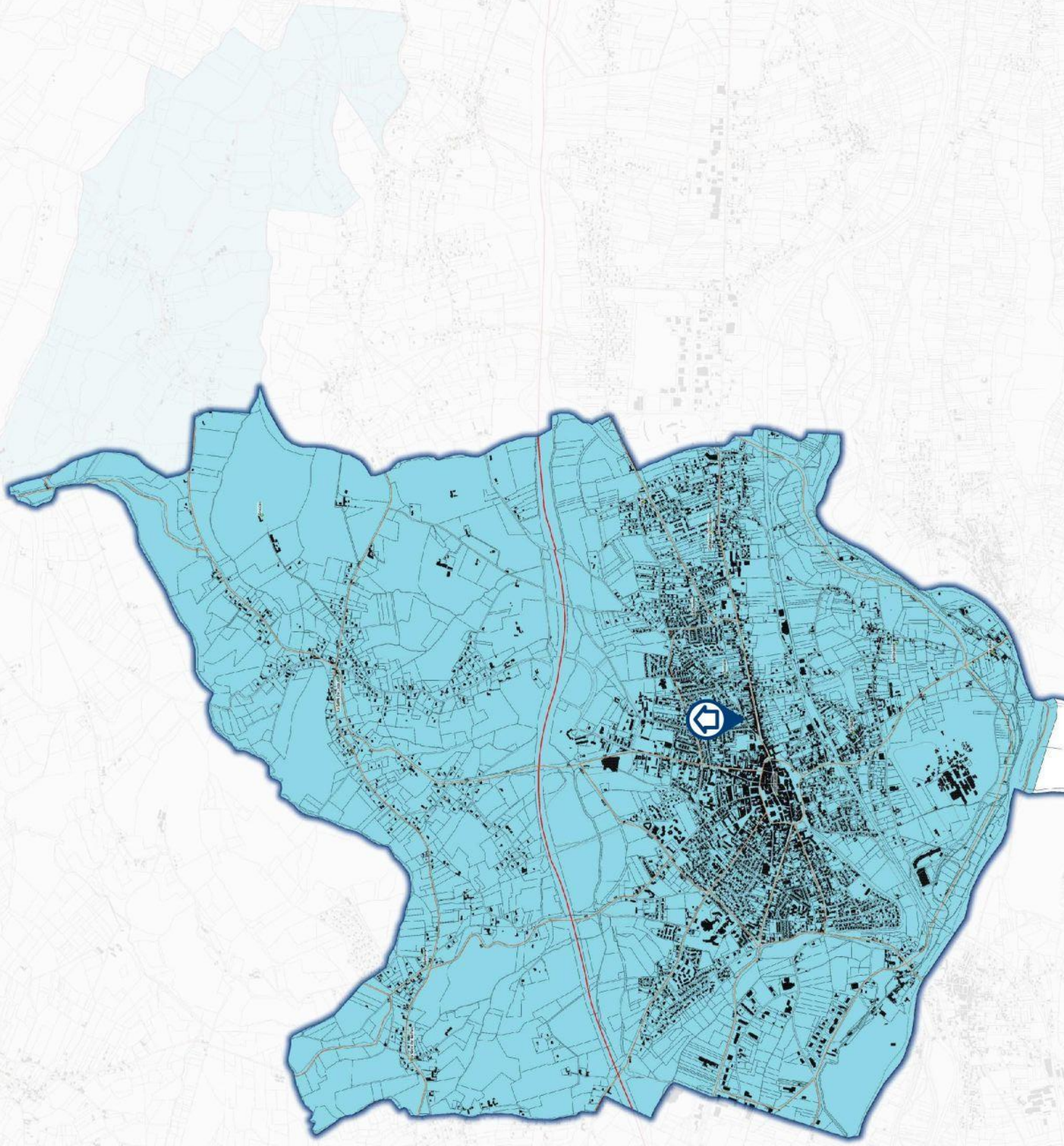

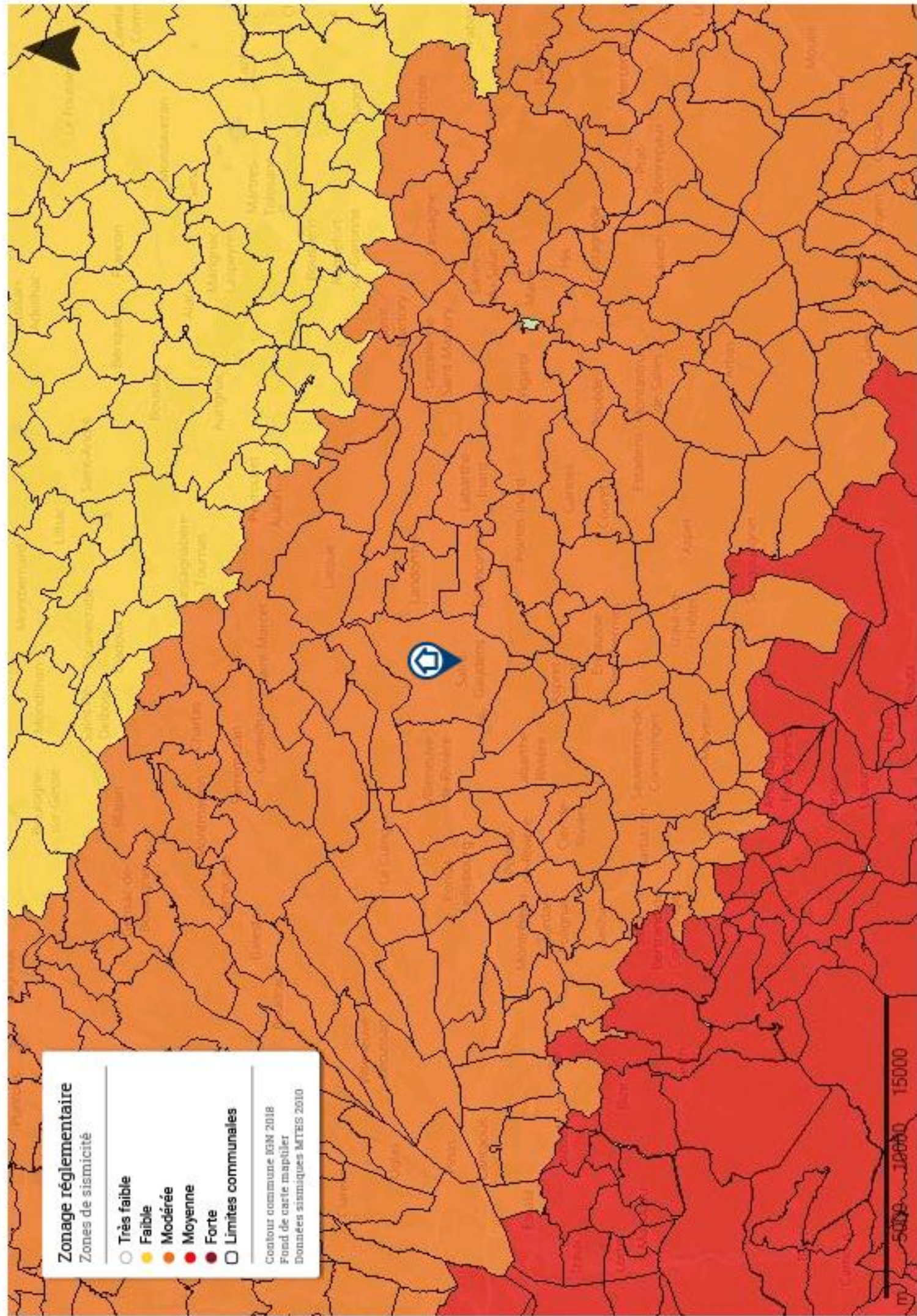

Zonage réglementaire

Zones de sismicité

- Très faible
- Faible
- Modérée
- Moyenne
- Forte
- Limites communales

Contour commune IGM 2018
Fond de carte mapitiler
Données sismiques MTEIS 2010

0 5000 10000 15000



ATTESTATION SUR L'HONNEUR réalisée pour le dossier n° **20/IMO/3036** relatif à l'immeuble bâti visité situé au : 20 rue de Marsoulas 31800 SAINT-GAUDENS.

Je soussigné, **BIROUSTE Julien**, technicien diagnostiqueur pour la société **LUCHON EXPERTISE** atteste sur l'honneur être en situation régulière au regard de l'article L.271-6 du Code de la Construction, à savoir :

- Disposer des compétences requises pour effectuer les états, constats et diagnostics composant le dossier, ainsi qu'en atteste mes certifications de compétences :

Prestations	Nom du diagnostiqueur	Entreprise de certification	N° Certification	Echéance certif
Amiante	BIROUSTE Julien	LA CERTIFICATION DE PERSONNES	LCP-0141	15/01/2023
DPE	BIROUSTE Julien	LA CERTIFICATION DE PERSONNES	LCP-0141	05/05/2023
Electricité	BIROUSTE Julien	LA CERTIFICATION DE PERSONNES	LCP-0141	13/04/2023
Gaz	BIROUSTE Julien	LA CERTIFICATION DE PERSONNES	LCP-0141	22/04/2023
Plomb	BIROUSTE Julien	LA CERTIFICATION DE PERSONNES	LCP-0141	15/01/2023
Termites	BIROUSTE Julien	LA CERTIFICATION DE PERSONNES	LCP-0141	27/04/2023

- Avoir souscrit à une assurance (ALLIANZ n° 53024745 valable jusqu'au 01 Septembre 2020) permettant de couvrir les conséquences d'un engagement de ma responsabilité en raison de mes interventions.
- N'avoir aucun lien de nature à porter atteinte à mon impartialité et à mon indépendance ni avec le propriétaire ou son mandataire, ni avec une entreprise pouvant réaliser des travaux sur les ouvrages, installations ou équipements pour lesquels il m'est demandé d'établir les états, constats et diagnostics composant le dossier.
- Disposer d'une organisation et des moyens (en matériel et en personnel) appropriés pour effectuer les états, constats et diagnostics composant le dossier.

Fait à **BAGNERES-DE-LUCHON**, le **23/12/2020**

Signature de l'opérateur de diagnostics :



Article L271-6 du Code de la Construction et de l'habitation

« Les documents prévus aux 1° à 4° et au 6° de l'article L. 271-4 sont établis par une personne présentant des garanties de compétence et disposant d'une organisation et de moyens appropriés. Cette personne est tenue de souscrire une assurance permettant de couvrir les conséquences d'un engagement de sa responsabilité en raison de ses interventions. Elle ne doit avoir aucun lien de nature à porter atteinte à son impartialité et à son indépendance ni avec le propriétaire ou son mandataire qui fait appel à elle, ni avec une entreprise pouvant réaliser des travaux sur les ouvrages, installations ou équipements pour lesquels il lui est demandé d'établir l'un des documents mentionnés au premier alinéa. Un décret en Conseil d'Etat définit les conditions et modalités d'application du présent article. »

Article L271-3 du Code de la Construction et de l'habitation

« Lorsque le propriétaire charge une personne d'établir un dossier de diagnostic technique, celle-ci lui remet un document par lequel elle atteste sur l'honneur qu'elle est en situation régulière au regard des articles L.271-6 et qu'elle dispose des moyens en matériel et en personnel nécessaires à l'établissement des états, constats et diagnostics composant le dossier. »

Certificat de compétences Diagnostiqueur Immobilier
N°0141

Monsieur BIROUSTE Julien

Amiante sans mention*	Amiante Date d'effet : 16/01/2018 : - Date d'expiration : 15/01/2023
DPE individuel	Diagnostic de performances énergétiques Date d'effet : 06/05/2018 : - Date d'expiration : 05/05/2023
Electricité	Etat de l'installation intérieure électricité Date d'effet : 14/04/2018 : - Date d'expiration : 13/04/2023
Gaz	Etat de l'installation intérieure gaz Date d'effet : 23/04/2018 : - Date d'expiration : 22/04/2023
Plomb sans mention	Constat du risque d'exposition au plomb Date d'effet : 16/01/2018 : - Date d'expiration : 15/01/2023
Termites métropole	Etat relatif à la présence de termites dans les bâtiments Date d'effet : 28/04/2018 : - Date d'expiration : 27/04/2023

Ce certificat est émis pour servir et valoir ce que de droit,
Edité le 06/05/2018, à Serre les Sapins par DEWASMES Christie Présidente.



*Mission de repérage des matériaux et produits de la liste A et des matériaux de la liste B et évaluations périodiques de l'état de conservation des matériaux de la liste A dans les bâtiments autres que ceux relevant de la mention

*Missions de repérage des matériaux et produits de la liste A et des matériaux de la liste B et évaluations périodiques de l'état de conservation des matériaux de la liste A dans des immeubles de grande hauteur, dans des établissements recevant du public répondant aux catégories 1 à 4, dans des immeubles de travail hébergeant plus de 300 personnes ou dans des bâtiments industriels. Mission de repérage des matériaux et produits de la liste C. Les examens visuels à l'issue de travaux de retrait ou de confinement. Arrêté du 21 novembre 2006 modifié définissant les critères de certification des compétences des personnes physiques opérateurs de constats de risques d'exposition au plomb, et les critères d'accréditation des organismes de certification de certification – Arrêté du 25 juillet 2016 définissant les critères de certification des compétences des personnes physiques opérateurs de repérage, d'évaluation périodique de l'état de conservation des matériaux et produits contenant de l'amiante, et d'examen visuel après travaux dans les immeubles bâtis et les critères d'accréditation des organismes de certification. Arrêté du 30 octobre 2006 modifié définissant les critères de certification des compétences des personnes physiques réalisant l'état relatif à la présence de termites dans les bâtiments et les critères d'accréditation des organismes de certification. Arrêté du 16 octobre 2006 modifié définissant les critères de certification des compétences des personnes physiques réalisant le diagnostic de performance énergétique ou l'attestation de prise en compte de la réglementation thermique, et les critères d'accréditation des organismes de certification. Arrêté du 6 avril 2007 modifié définissant les critères de certification des compétences des personnes physiques réalisant l'état de l'installation intérieure de gaz et les critères d'accréditation des organismes de certification. Arrêté du 8 juillet 2008 modifié définissant les critères de certification des compétences des personnes physiques réalisant l'état de l'installation intérieure d'électricité et les critères d'accréditation des organismes de certification.

LCP certification

Siège :25,rue Champenâtre 25000 SERRE LES SAPINS Administratif : 7 b, rue de Champagne 25300 HOUTAUD
Mail : contact@lcp-certification.fr Site : www.lcp-certification.fr Tel : 0805 380 666
SIRET : 80914919800016 RCS Besancon Code APE :8559A
Doc : Annexe 087 LE CERTIFICAT V008 du 19 12 2017



Accréditation N° 4-0590
Portés disponibles sur
www.cofrac.fr



Responsabilité civile Activités de services

Allianz IARD, dont le siège social est situé 1 cours Michelet - CS 30051 - 92076 Paris La Défense Cedex, atteste que :
 ETS LUCHON EXPERTISE
 63 ALLEES D ETIGNY
 31110 BAGNERES DE LUCHON

est titulaire d'un contrat Allianz Responsabilité civile Activités de services
 souscrit sous le N° 53024745.

Ce contrat a pour objet de garantir l'assuré contre les conséquences pécuniaires de la responsabilité civile qu'il peut encourir à l'égard des tiers du fait des activités déclarées aux Dispositions particulières, à savoir :

RISQUE D ESPOSITION AU PLOMB - PRESENCE DE TERMITES
 DOSSIER TECHNIQUE AMIANTE - INSTALLATION INTERIEURES D ELECTRICITE ET DE GAZ
 DIAGNOSTIC DE PERFORMANCE ENERGETIQUE - LOI CARREZ
 RISQUES NATURELS ET TECHNOLOGIQUES -MISE EN COPROPRIETE ET TANTIENNES
 DOSSIER TECHNIQUE IMMOBILIER D UN IMMEUBLE DE PLUS DE 15 ANS
 SECURITES PISCINES - ACCESSIBILITE DES BATIMENTS AUX HANDICAPES
 EVALUATION IMMOBILIERE EN VALEUR VENALE -ASSAINISSEMENT AUTONOME
 ETATS DES LIEUX

L'assuré est toutefois tenu de déclarer tout changement de ses activités constituant une aggravation notoire de risques.

La présente attestation est valable pour la période du 01/09/2020 au 31/08/2021.

La présente attestation ne peut engager Allianz au-delà de la durée figurant ci-dessus, des conditions de garanties et des montants fixés au contrat.

De plus, nous vous rappelons qu'en cas de non-paiement des cotisations, de suspension ou résiliation du contrat, cette attestation ne sera plus valide. La présente attestation implique donc une simple présomption de garantie.

Toute adjonction autre que les cachet et signature du représentant de la Société est réputée non écrite.

Établie à LUCHON, le 26/08/2020.

Pour Allianz
 (cachet et signature)

REG31328 - V03/19 - Création graphique Allianz

PEFC 10-31-1157



ADM00239 - V02/16 - Imp 05/20