



Résumé de l'expertise n° 21/DAN/0516

Cette page de synthèse ne peut être utilisée indépendamment du rapport d'expertise complet.



Désignation du ou des bâtiments

Localisation du ou des bâtiments :

Adresse : **7 rue des Ardits**









Commune : **65000 TARBES**

Section cadastrale AK, Parcelle numéro 99,

Désignation et situation du ou des lot(s) de copropriété :

Ce bien ne fait pas partie d'une copropriété

Périmètre de repérage : ... **logement. sous sol. abords immédiats**

| | Prestations | Conclusion |
|---|--------------------------------|--|
|  | Etat Termite/Parasitaire | Il n'a pas été repéré d'indice d'infestation de termites. |
|  | Gaz | L'installation ne comporte aucune anomalie |
|  | Électricité | L'installation intérieure d'électricité comporte une ou des anomalies pour laquelle ou lesquelles il est vivement recommandé d'agir afin d'éliminer les dangers qu'elle(s) présente(nt). |
|  | Etat des Risques et Pollutions | Le bien n'est pas situé dans le périmètre d'un plan de prévention des risques naturels Le bien n'est pas situé dans le périmètre d'un plan de prévention des risques miniers Le bien n'est pas situé dans le périmètre d'un plan de prévention des risques technologiques Zone sismique définie en zone 4 selon la réglementation parasismique 2011 ENSA : L'immeuble n'est pas concerné par un plan d'exposition aux bruits ENSA : Aucune nuisance aérienne n'a été identifiée sur le bien |
|  | DPE | Consommation énergétique  D  179 kWh _{EP} /m ² .an Emission de GES  E  41 kg _{eqCO₂} /m ² .an Numéro enregistrement ADEME : 2165V1001150G |



Rapport de l'état relatif à la présence de termites dans le bâtiment

Numéro de dossier : 21/DAN/0516
Norme méthodologique employée : AFNOR NF P 03-201 – Février 2016
Date du repérage : 11/05/2021
Heure d'arrivée : 16 h 00
Temps passé sur site : 02 h 20

A. - Désignation du ou des bâtiments

Localisation du ou des bâtiments :

Département : **Hautes-Pyrénées**

Adresse : **7 rue des Ardits**

Commune : **65000 TARBES**

Désignation et situation du ou des lot(s) de copropriété :

..... **Ce bien ne fait pas partie d'une copropriété
Section cadastrale AK, Parcelle numéro 99,**

Informations collectées auprès du donneur d'ordre :

Présence de traitements antérieurs contre les termites

Présence de termites dans le bâtiment

Fourniture de la notice technique relatif à l'article R 112-4 du CCH si date du dépôt de la demande de permis de construire ou date d'engagement des travaux postérieure au 1/11/2006

Documents fournis:

..... **Néant**

Désignation du (ou des) bâtiment(s) et périmètre de repérage :

..... **Habitation (maison individuelle)**

..... **logement. sous sol. abords immédiats**

Situation du bien en regard d'un arrêté préfectoral pris en application de l'article L 133-5 du CCH :

..... **Néant**

B. - Désignation du client

Désignation du client :

Nom et prénom : **M. et Mme VEDIE Gérard**

Adresse : **7 rue des Ardits 65000 TARBES**

Si le client n'est pas le donneur d'ordre :

Qualité du donneur d'ordre (sur déclaration de l'intéressé) : **Autre**

Nom et prénom : **M. et Mme VEDIE Gérard**

Adresse : **7 rue des Ardits**

..... **65000 TARBES**

C. - Désignation de l'opérateur de diagnostic

Identité de l'opérateur de diagnostic :

Nom et prénom : **MIGNOT Daniel**

Raison sociale et nom de l'entreprise : **CLIC DIAGNOSTIC**

Adresse : **4 CHEMIN DE LA VIEILLE CÔTE**

..... **64460 LABATUT FIGUIERES**

Numéro SIRET : **83176722300017**

Désignation de la compagnie d'assurance : ... **CONDORCET**

Numéro de police et date de validité : **808109012 / 30/09/2018**

Certification de compétence **C2873** délivrée par : **LCC QUALIXPERT**, le **21/02/2018**

D. - Identification des bâtiments et des parties de bâtiments visités et des éléments infestés ou ayant été infestés par les termites et ceux qui ne le sont pas :

Liste des pièces visitées :

**entrée,
séjour,
cuisine,
cellier,
chambre 1,
chambre 2,**

**salle d'eau,
wc,
combles perdus,
sous sol,
abri jardin,
abord immédiat**

| Bâtiments et parties de bâtiments visités (1) | Ouvrages, parties d'ouvrages et éléments examinés (2) | Résultats du diagnostic d'infestation (3) |
|---|---|---|
| entrée | Sol - Bois et Carrelage | Absence d'indices d'infestation de termites |
| | Mur - Plâtre et Peinture | Absence d'indices d'infestation de termites |
| | Plafond - Plâtre et Peinture | Absence d'indices d'infestation de termites |
| | Plinthes - Carrelage | Absence d'indices d'infestation de termites |
| | Porte - pvc | Absence d'indices d'infestation de termites |
| séjour | Sol - Bois et Carrelage | Absence d'indices d'infestation de termites |
| | Mur - Plâtre et Peinture | Absence d'indices d'infestation de termites |
| | Plafond - Plâtre et Peinture | Absence d'indices d'infestation de termites |
| | Plinthes - Carrelage | Absence d'indices d'infestation de termites |
| | Fenêtre - pvc | Absence d'indices d'infestation de termites |
| cuisine | Sol - Bois et Carrelage | Absence d'indices d'infestation de termites |
| | Mur - Plâtre et Peinture | Absence d'indices d'infestation de termites |
| | Plafond - Plâtre et Peinture | Absence d'indices d'infestation de termites |
| | Plinthes - Carrelage | Absence d'indices d'infestation de termites |
| | Fenêtre - pvc | Absence d'indices d'infestation de termites |
| | Porte - Bois et Peinture | Absence d'indices d'infestation de termites |
| cellier | Sol - Béton et Carrelage | Absence d'indices d'infestation de termites |
| | Mur - Plâtre et Peinture | Absence d'indices d'infestation de termites |
| | Plafond - Plâtre et Peinture | Absence d'indices d'infestation de termites |
| | Plinthes - Carrelage | Absence d'indices d'infestation de termites |
| | Porte - pvc et Peinture | Absence d'indices d'infestation de termites |
| chambre 1 | Sol - Bois et Carrelage | Absence d'indices d'infestation de termites |
| | Mur - Plâtre et Peinture | Absence d'indices d'infestation de termites |
| | Plafond - Plâtre et Peinture | Absence d'indices d'infestation de termites |
| | Plinthes - Bois et Peinture | Absence d'indices d'infestation de termites |
| | Fenêtre - pvc | Absence d'indices d'infestation de termites |
| | Porte - Bois et Peinture | Absence d'indices d'infestation de termites |
| chambre 2 | Sol - Bois et Carrelage | Absence d'indices d'infestation de termites |
| | Mur - Plâtre et Peinture | Absence d'indices d'infestation de termites |
| | Plafond - Plâtre et Peinture | Absence d'indices d'infestation de termites |
| | Plinthes - Bois et Peinture | Absence d'indices d'infestation de termites |
| | Fenêtre - pvc | Absence d'indices d'infestation de termites |
| | Porte - Bois et Peinture | Absence d'indices d'infestation de termites |
| salle d'eau | Sol - Bois et Carrelage | Absence d'indices d'infestation de termites |
| | Mur - Plâtre et Carrelage | Absence d'indices d'infestation de termites |
| | Plafond - Plâtre et Peinture | Absence d'indices d'infestation de termites |
| | Fenêtre - pvc | Absence d'indices d'infestation de termites |
| | Porte - Bois et Peinture | Absence d'indices d'infestation de termites |
| wc | Sol - Bois et Carrelage | Absence d'indices d'infestation de termites |
| | Mur - Plâtre et Peinture | Absence d'indices d'infestation de termites |
| | Plafond - Plâtre et Peinture | Absence d'indices d'infestation de termites |
| | Plinthes - Carrelage | Absence d'indices d'infestation de termites |
| | Fenêtre - pvc | Absence d'indices d'infestation de termites |

| Bâtiments et parties de bâtiments visités (1) | Ouvrages, parties d'ouvrages et éléments examinés (2) | Résultats du diagnostic d'infestation (3) |
|---|---|---|
| combles perdus | Porte - Bois et Peinture | Absence d'indices d'infestation de termites |
| | Sol - Béton et isolant | Absence d'indices d'infestation de termites |
| | Plafond - toiture nue | Absence d'indices d'infestation de termites |
| sous sol | Sol - terre battue | Absence d'indices d'infestation de termites |
| | Mur - Béton | Absence d'indices d'infestation de termites |
| | Plafond - Bois et isolant | Absence d'indices d'infestation de termites |
| | Porte - Bois et Peinture | Absence d'indices d'infestation de termites |
| abri jardin | Sol - Béton | Absence d'indices d'infestation de termites |
| | Mur - lambris métallique | Absence d'indices d'infestation de termites |
| | Plafond - lambris métallique | Absence d'indices d'infestation de termites |
| | Porte - Métal et Peinture | Absence d'indices d'infestation de termites |
| abord immédiat | Sol - terre et herbe et gravier | Absence d'indices d'infestation de termites |

(1) Identifier notamment chaque bâtiment et chacune des pièces du bâtiment.

(2) Identifier notamment : ossature, murs, planchers, escaliers, boiseries, plinthes, charpentes...

(3) Mentionner les indices ou l'absence d'indices d'infestation de termites et en préciser la nature et la localisation.

E. – Catégories de termites en cause :

La mission et son rapport sont exécutés conformément à la norme AFNOR NF P 03-201 (Février 2016) et à l'arrêté du 07 mars 2012 modifiant l'arrêté du 29 mars 2007.

La recherche de termites porte sur différentes catégories de termites :

- **Les termites souterrains**, regroupant cinq espèces identifiées en France métropolitaine (Reticulitermes flavipes, reticulitermes lucifugus, reticulitermes banyulensis, reticulitermes grassei et reticulitermes urbis) et deux espèces supplémentaires dans les DOM (Coptotermes et heterotermes),

- **Les termites de bois sec**, regroupant les kalotermes flavicolis présent surtout dans le sud de la France métropolitaine et les Cryptotermes présent principalement dans les DOM et de façon ponctuelle en métropole.

- **Les termites arboricoles**, appartiennent au genre Nasutitermes présent presque exclusivement dans les DOM.

Les principaux indices d'une infestation sont :

- Altérations dans le bois,
- Présence de termites vivants,
- Présence de galeries-tunnels (cordonnets) ou concrétions,
- Cadavres ou restes d'individus reproducteurs,
- Présence d'orifices obturés ou non.

Rappels réglementaires :

L 133-5 du CCH : Lorsque, dans une ou plusieurs communes, des foyers de termites sont identifiés, un arrêté préfectoral, pris sur proposition ou après consultation des conseils municipaux intéressés, délimite les zones contaminées ou susceptibles de l'être à court terme. En cas de démolition totale ou partielle d'un bâtiment situé dans ces zones, les bois et matériaux contaminés sont incinérés sur place ou traités avant tout transport si leur destruction par incinération sur place est impossible. La personne qui a procédé à ces opérations en fait la déclaration en mairie.

Article L 112-17 du CCH : Les règles de construction et d'aménagement applicables aux ouvrages et locaux de toute nature quant à leur résistance aux termites et aux autres insectes xylophages sont fixées par décret en Conseil d'Etat. Ces règles peuvent être adaptées à la situation particulière de la Guadeloupe, de la Guyane, de la Martinique, de La Réunion, de Mayotte et de Saint-Martin.

F. – Identification des bâtiments et parties du bâtiment (pièces et volumes) n'ayant pu être visités et justification :

Néant

G. - Identification des ouvrages, parties d'ouvrages et éléments qui n'ont pas été examinés et justification :

| Localisation | Liste des ouvrages, parties d'ouvrages | Motif |
|--------------|--|-------|
| Néant | - | |

Nota : notre cabinet s'engage à retourner sur les lieux afin de compléter le constat aux parties d'immeubles non visités, dès lors que les dispositions permettant un contrôle des zones concernées auront été prises par le propriétaire ou son mandataire.

H. - Constatations diverses :

| Localisation | Liste des ouvrages, parties d'ouvrages | Observations et constatations diverses |
|--------------|--|--|
| Néant | - | - |

Note 1 : Les indices d'infestation des autres agents de dégradation biologique du bois sont notés de manière générale pour information du donneur d'ordre, il n'est donc pas nécessaire d'en indiquer la nature, le nombre et la localisation précise. Si le donneur d'ordre le souhaite, il fait réaliser une recherche de ces agents dont la méthodologie et les éléments sont décrits dans la norme NF-P 03-200.

I. - Moyens d'investigation utilisés :

La mission et son rapport sont exécutés conformément à la norme AFNOR NF P 03-201 (Février 2016), à l'article L.133-5, L.133-6, L 271-4 à 6, R133-7 et à l'arrêté du 07 mars 2012 modifiant l'arrêté du 29 mars 2007. La recherche de termites porte sur les termites souterrain, termites de bois sec ou termites arboricole et est effectuée jusqu'à 10 mètres des extérieurs de l'habitation, dans la limite de la propriété.

Moyens d'investigation :

- Examen visuel des parties visibles et accessibles.
- Sondage manuel systématique des boiseries à l'aide d'un poinçon.
- Utilisation d'un ciseau à bois en cas de constatation de dégradations.
- Utilisation d'une échelle en cas de nécessité.
- À l'extérieur une hachette est utilisée pour sonder le bois mort.

Représentant du propriétaire (accompagnateur) :

Monsieur VEDIE Gérard

Commentaires (Ecart par rapport à la norme, ...) :

Néant

J. - VISA et mentions :

Mention 1 : Le présent rapport n'a de valeur que pour la date de la visite et est exclusivement limité à l'état relatif à la présence de termites dans le bâtiment objet de la mission.

Mention 2 : L'intervention n'a pas eu pour but de donner un diagnostic de la résistance mécanique des bois et matériaux.

Nota 2 : Dans le cas de la présence de termites, il est rappelé l'obligation de déclaration en mairie de l'infestation prévue aux articles L.133-4 et R. 133-3 du code de la construction et de l'habitation.

Nota 3 : Conformément à l'article L-271-6 du CCH, l'opérateur ayant réalisé cet état relatif à la présence de termites n'a aucun lien de nature à porter atteinte à son impartialité et à son indépendance ni avec le propriétaire ou son mandataire qui fait appel à lui, ni avec une entreprise pouvant réaliser des travaux sur des ouvrages pour lesquels il lui est demandé d'établir cet état.

*Nota 4 : Le présent rapport est établi par une personne dont les compétences sont certifiées par **LCC QUALIXPERT 17 rue Borrel 81100 CASTRES (détail sur www.cofrac.fr programme n°4-4-11)***

Visite effectuée le **11/05/2021**.

Fait à **TARBES**, le **11/05/2021**

Par : **MIGNOT Daniel**



Signature du représentant :

Annexe – Croquis de repérage

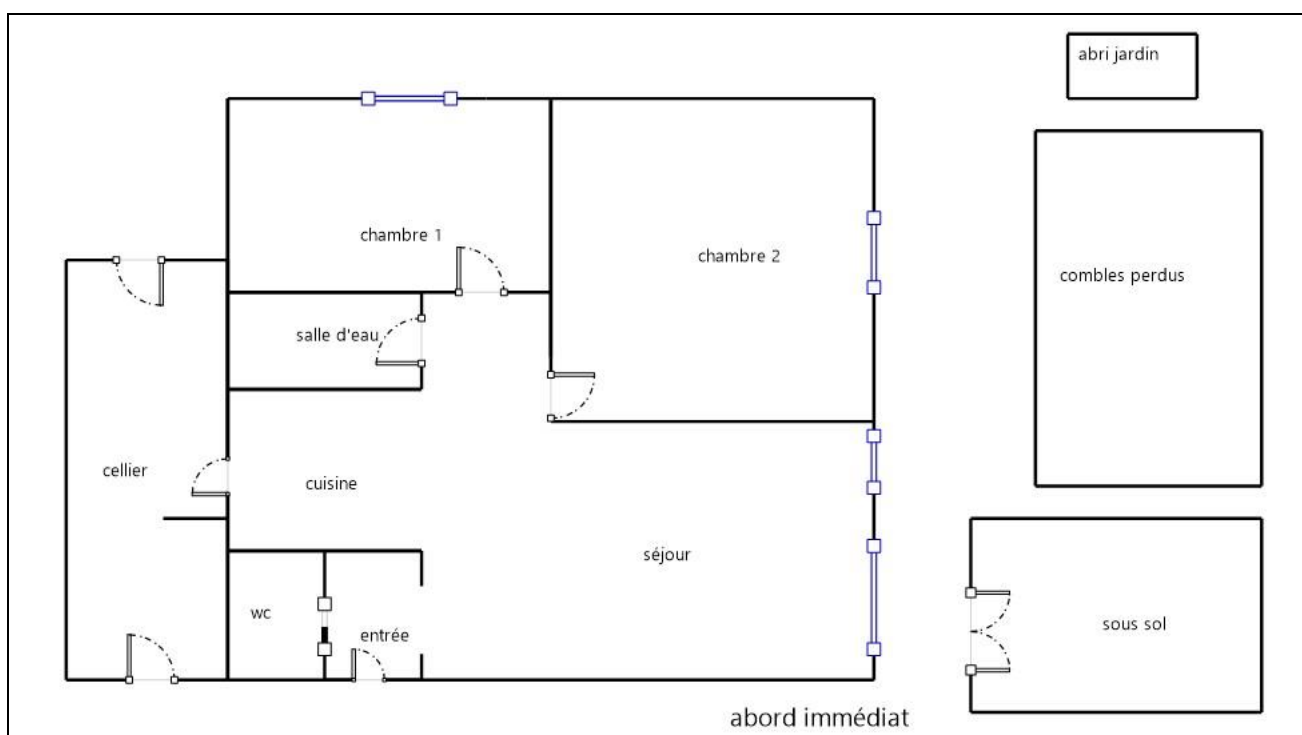

Annexe – Ordre de mission / Assurance / Attestation sur l'honneur

Aucun document n'a été mis en annexe



Mutuelle d'Assurance de la Ville de Thann
Société d'Assurance Mutuelle à cotisations variables
78 Feubourg des Vosges 66900 THANN - www.mavit-assurances.fr
Té : 03 83 37 10 20 - Fax : 03 89 37 55 08 - contact@mavit.fr
Entreprise régie par le Code des Assurances
MEMBRE DU GROUPE DES ASSURANCES MUTUELLES DE L'EST (GAMEST)

227 **VOTRE COURTIER :**
CABINET DIAGNOS
VILLAEYS OLIVIER
14 RUE DU MARECHAL DE LATTRE
DE TASSIGNY
67170 BRUMATH
N° Orias : 07031035
Contact@diagnos.fr

ATTESTATION D'ASSURANCE RESPONSABILITE CIVILE PROFESSIONNELLE

La société MAVIT atteste que l'entreprise
CLIC DIAGNOSTIC
4 CHEMIN DE LA VIEILLE COTE 64460 LABATUT
a souscrit un contrat d'assurance : POLICE n° 2008320
couvrant les conséquences générales et particulières de sa Responsabilité Civile Professionnelle suivant les
dispositions des conditions générales DGRCPDI 06.18 et particulières.
Montant des garanties réglementaires 300 000 € par sinistre et 500 000 € par an.

Diagnostic Amiante
- examen avant vente ou location
- Diagnostic Technique Amiante (DTA) dont ascenseur
- prélèvements amiante
Diagnostic Etat des Risques et Pollutions (ERP)
Diagnostic Etat de l'Installation Electrique
Diagnostic Etat de l'Installation Gaz
Diagnostic Etat Parasitaire (Mérule, Insectes Xylophages, Champignons)
Diagnostic Loi Boutin
Diagnostic Loi Carrez
Diagnostic Performance Energétique (DPE)
Diagnostic Plomb (CREP, DRIP, Avant travaux, Plomb dans l'eau)
Diagnostic Termites
Personne Compétente en Radioprotection (PCR)
Protection Juridique
Association Mutuelle et Solidarité

Les garanties sont acquises à l'assuré sous réserve qu'il puisse justifier de toute l'expérience, qualification ou certification en vigueur, nécessaire à l'exercice de ses activités.

La présente attestation est délivrée pour servir et valoir ce que de droit et ne peut engager la Société en-dehors des limites prévues par les clauses et conditions du contrat auquel elle se réfère.

Elle est valable du 01/01/2021 au 31/12/2021 sous réserve du paiement de la cotisation.

Fait à Thann, le 02/01/2021

Pour la société



Le Directeur

LOT19 - 09/12/2020



Etat de l'Installation Intérieure de Gaz

Numéro de dossier : 21/DAN/0516
Norme méthodologique employée : AFNOR NF P 45-500 (Janvier 2013)
Date du repérage : 11/05/2021
Heure d'arrivée : 16 h 00
Durée du repérage : 02 h 20

La présente mission consiste à établir l'état de l'installation intérieure de gaz conformément à l'arrêté du 6 avril 2007 modifié, 18 novembre 2013 et 12 février 2014 afin d'évaluer les risques pouvant compromettre la sécurité des personnes, de rendre opérante une clause d'exonération de la garantie du vice caché, en application de l'article 17 de la loi n°2003-08 du 3 janvier 2003, modifié par l'ordonnance n°2005-655 du 8 juin 2005. En aucun cas, il ne s'agit d'un contrôle de conformité de l'installation vis-à-vis de la réglementation en vigueur.

A. - Désignation du ou des bâtiments

Localisation du ou des bâtiments :

Département : **Hautes-Pyrénées**
Adresse : **7 rue des Ardits**
Commune : **65000 TARBES**
Désignation et situation du ou des lot(s) de copropriété :
Section cadastrale AK, Parcelle numéro 99,
Ce bien ne fait pas partie d'une copropriété
Type de bâtiment : **Habitation (maison individuelle)**
Nature du gaz distribué : **Gaz naturel**
Distributeur de gaz : **Enedis**
Installation alimentée en gaz : **OUI**

B. - Désignation du propriétaire

Désignation du propriétaire :

Nom et prénom : **M. et Mme VEDIE Gérard**
Adresse : **7 rue des Ardits**
65000 TARBES

Si le propriétaire n'est pas le donneur d'ordre :

Qualité du donneur d'ordre (sur déclaration de l'intéressé) :
Autre
Nom et prénom : **M. et Mme VEDIE Gérard**
Adresse : **7 rue des Ardits**
65000 TARBES

Titulaire du contrat de fourniture de gaz :

Nom et prénom :
Adresse :
N° de téléphone :
Références :

C. - Désignation de l'opérateur de diagnostic

Identité de l'opérateur de diagnostic :

Nom et prénom : **MIGNOT Daniel**
Raison sociale et nom de l'entreprise : **CLIC DIAGNOSTIC**
Adresse : **4 CHEMIN DE LA VIEILLE CÔTE**
64460 LABATUT FIGUIERES
Numéro SIRET : **83176722300017**
Désignation de la compagnie d'assurance : **CONDORCET**
Numéro de police et date de validité : **808109012 / 30/09/2018**
Certification de compétence **C2873** délivrée par : **LCC QUALIXPERT, le 20/04/2018**
Norme méthodologique employée : **NF P 45-500 (Janvier 2013)**

D. - Identification des appareils

| Liste des installations intérieures gaz (Genre ⁽¹⁾ , marque, modèle) | Type ⁽²⁾ | Puissance en kW | Localisation | Observations : (anomalie, taux de CO mesuré(s), motif de l'absence ou de l'impossibilité de contrôle pour chaque appareil concerné) |
|---|---------------------|-----------------|--------------|---|
| Chaudière SAUNIER DUVAL Installation: 2017 | Étanche | Non Visible | Sous-sol | Mesure CO : 0 ppm Localisation sur croquis : 001 Entretien appareil : Oui Entretien conduit : Oui |

- (1) Cuisinière, table de cuisson, chauffe-eaux, chaudière, radiateur, ...
 (2) Non raccordé — Raccordé — Étanche.

Note : Nous vous rappelons l'obligation d'entretien des appareils et de contrôle de la vacuité des conduits de fumées.

Note 2 : Notre cabinet s'engage à retourner sur les lieux afin de compléter le constat aux installations non contrôlées, dès lors que les dispositions permettant un contrôle des installations concernées auront été prises par le propriétaire ou son mandataire.

Note 3 : Nous attirons votre attention sur le fait que la responsabilité du donneur d'ordre reste pleinement engagée en cas d'accident ou d'incident sur tout ou partie de l'installation, contrôlée ou non.

E. - Anomalies identifiées

| Points de contrôle ⁽³⁾ (selon la norme) | Anomalies observées (A1 ⁽⁴⁾ , A2 ⁽⁵⁾ , DGI ⁽⁶⁾ , 32c ⁽⁷⁾) | Libellé des anomalies et recommandations |
|--|--|--|
| Néant | - | - |

- (3) Point de contrôle selon la norme utilisée.
 (4) A1 : L'installation présente une anomalie à prendre en compte lors d'une intervention ultérieure sur l'installation
 (5) A2 : L'installation présente une anomalie dont le caractère de gravité ne justifie pas que l'on interrompe aussitôt la fourniture du gaz, mais est suffisamment importante pour que la réparation soit réalisée dans les meilleurs délais.
 (6) DGI : (Danger Grave et Immédiat) L'installation présente une anomalie suffisamment grave pour que l'opérateur de diagnostic interrompe aussitôt l'alimentation en gaz jusqu'à suppression du ou des défauts constituant la source du danger.
 (7) 32c : la chaudière est de type VMC GAZ et l'installation présente une anomalie relative au dispositif de sécurité collective (DSC) qui justifie une intervention auprès du syndic ou du bailleur social par le distributeur de gaz afin de s'assurer de la présence du dispositif, de sa conformité et de son bon fonctionnement.

Note : Nous vous rappelons que la responsabilité de l'opérateur de diagnostic est limitée aux points effectivement vérifiés et que les contrôles réalisés ne préjugent pas de la conformité de l'installation

F. - Identification des bâtiments et parties du bâtiment (pièces et volumes) n'ayant pu être contrôlés et motif :

Néant

Nota : Nous attirons votre attention sur le fait que la responsabilité du donneur d'ordre reste pleinement engagée en cas d'accident ou d'incident sur tout ou partie de l'installation présente dans des bâtiments, parties du bâtiment n'ayant pu être contrôlés.

G. - Constatations diverses

Commentaires :

- Attestation de contrôle de moins d'un an de la vacuité des conduits de fumées non présentée
- Justificatif d'entretien de moins d'un an de la chaudière non présenté
- Le conduit de raccordement n'est pas visitable

Documents remis par le donneur d'ordre à l'opérateur de repérage :

Néant

Observations complémentaires :

Néant

Conclusion :

- L'installation ne comporte aucune anomalie.
- L'installation comporte des anomalies de type A1 qui devront être réparées ultérieurement.
- L'installation comporte des anomalies de type A2 qui devront être réparées dans les meilleurs délais.
- L'installation comporte des anomalies de type DGI qui devront être réparées avant remise en service.
- L'installation comporte une anomalie 32c qui devra faire l'objet d'un traitement particulier par le syndic ou le bailleur social sous le contrôle du distributeur de gaz.

H. - Actions de l'opérateur de diagnostic en cas de DGI

- Fermeture totale avec pose d'une étiquette signalant la condamnation de l'installation de gaz
ou
- Fermeture partielle avec pose d'une étiquette signalant la condamnation d'un appareil ou d'une partie de l'installation
- Transmission au Distributeur de gaz par courrier des informations suivantes :
 - référence du contrat de fourniture de gaz, du Point de Comptage Estimation, du Point de Livraison ou du numéro de compteur ;
 - codes des anomalies présentant un Danger Grave et Immédiat (DGI).
- Remise au client de la « fiche informative distributeur de gaz » remplie.

I. - Actions de l'opérateur de diagnostic en cas d'anomalie 32c

- Transmission au Distributeur de gaz par courrier de la référence du contrat de fourniture de gaz, du Point de Comptage Estimation, du Point de Livraison ou du numéro de compteur ;
- Remise au syndic ou au bailleur social de la « fiche informative distributeur de gaz » remplie. ;

Nota : Le présent rapport est établi par une personne dont les compétences sont certifiées par **LCC QUALIXPERT - 17 rue Borrel 81100 CASTRES (détail sur www.cofrac.fr programme n°4-4-11)**

Dates de visite et d'établissement de l'état de l'installation gaz :

Visite effectuée le **11/05/2021**.

Fait à **TARBES**, le **11/05/2021**

Par : MIGNOT Daniel

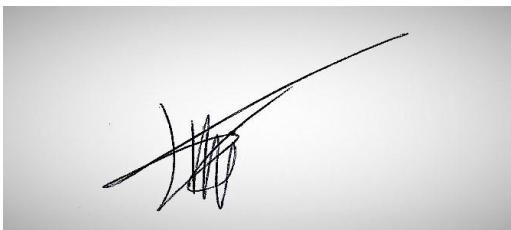

Signature du représentant :

| |
|--|
| |
|--|

Annexe - Croquis de repérage

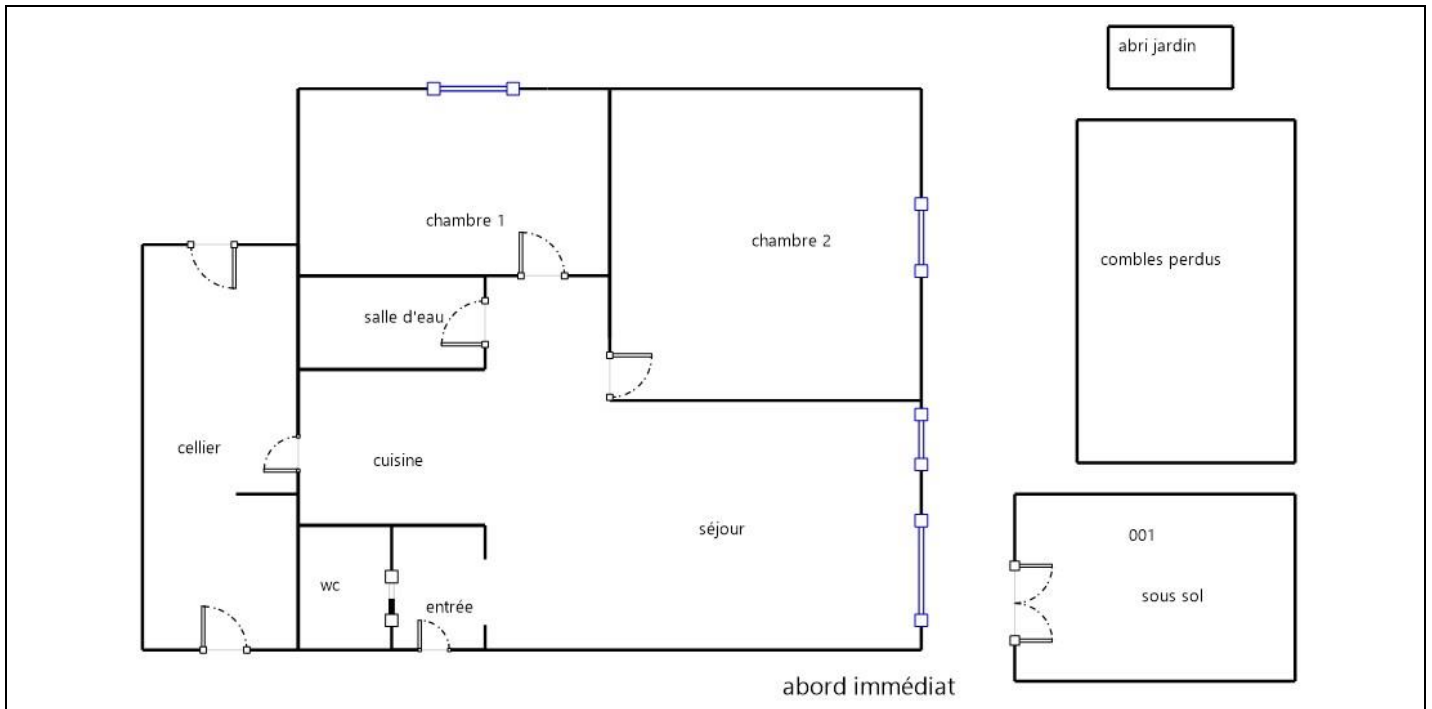

Annexe - Règles élémentaires de sécurité et d'usage à respecter (liste non exhaustive)

Les accidents dus aux installations gaz, tout en restant peu nombreux, sont responsables d'un nombre important de victimes. La vétusté des installations, l'absence d'entretien des appareils et certains comportements imprudents sont des facteurs de risque : 98 % des accidents, fuites et explosions sont recensés dans les installations intérieures. Les intoxications oxycarbonées et les explosions font un grand nombre de victimes qui décèdent ou gardent des séquelles et handicaps à long terme.

Quels sont les moyens de prévention des accidents liés aux installations intérieures gaz ?

Pour prévenir les accidents liés aux installations intérieures gaz, il est nécessaire d'observer quelques règles de base :

- Renouvelez le tuyau de raccordement de la cuisinière ou de la bouteille de gaz régulièrement et dès qu'il est fissuré,
- Faire ramoner les conduits d'évacuation des appareils de chauffage et de cheminée régulièrement,
- Faire entretenir et contrôler régulièrement les installations intérieures de gaz par un professionnel.

Mais il s'agit également d'être vigilant, des gestes simples doivent devenir des automatismes :

- ne pas utiliser les produits aérosols ou les bouteilles de camping-gaz dans un espace confiné, près d'une source de chaleur,
- fermer le robinet d'alimentation de votre cuisinière après chaque usage et vérifiez la date de péremption du tuyau souple de votre cuisinière ou de votre bouteille de gaz,
- assurer une bonne ventilation de votre logement, n'obstruer pas les bouches d'aération,
- sensibiliser les enfants aux principales règles de sécurité des appareils gaz.

Quelle conduite adopter en cas de fuite de gaz ?

Lors d'une fuite de gaz, il faut éviter tout risque d'étincelle qui entraînerait une explosion :

- ne pas allumer la lumière, ni toucher aux interrupteurs, ni aux disjoncteurs,
- ne pas téléphoner de chez vous, que ce soit avec un téléphone fixe ou un portable,
- ne pas prendre l'ascenseur mais les escaliers,
- une fois à l'extérieur, prévenir les secours

Pour aller plus loin : <http://www.developpement-durable.gouv.fr>



Etat de l'Installation Intérieure d'Electricité

Numéro de dossier : 21/DAN/0516
Norme méthodologique employée : AFNOR FD C 16-600 (juin 2015)
Date du repérage : 11/05/2021
Heure d'arrivée : 16 h 00
Durée du repérage : 02 h 20

La présente mission consiste, suivant l'arrêté du 10 aout 2015 et du 4 avril 2011, à établir un état de l'installation électrique, en vue d'évaluer les risques pouvant porter atteinte à la sécurité des personnes. (Application des articles L. 134-7, R134-10 et R134-11 du code de la construction et de l'habitation). En aucun cas, il ne s'agit d'un contrôle de conformité de l'installation vis-à-vis de la réglementation en vigueur.

A. - Désignation du ou des immeubles bâtis

Localisation du ou des bâtiments bâtis :

Département : **Hautes-Pyrénées**

Adresse : **7 rue des Ardits**

Commune : **65000 TARBES**

Référence cadastrale : **Section cadastrale AK, Parcelle numéro 99,**

Désignation et situation du ou des lot(s) de copropriété :

Ce bien ne fait pas partie d'une copropriété

Périmètre de repérage : **logement. sous sol. abords immédiats**

Type d'immeuble : **Maison individuelle**

Année de construction du bien : **1957**

Année de l'installation : **2018**

Distributeur d'électricité : **Enedis**

B. - Identification du donneur d'ordre

Identité du donneur d'ordre :

Nom et prénom : **M. et Mme VEDIE Gérard**

Adresse : **7 rue des Ardits**

65000 TARBES

Qualité du donneur d'ordre (sur déclaration de l'intéressé) : **Autre**

Propriétaire de l'appartement ou de la maison individuelle:

Nom et prénom : **M. et Mme VEDIE Gérard**

Adresse : **7 rue des Ardits**

65000 TARBES

C. - Désignation de l'opérateur de diagnostic

Identité de l'opérateur de diagnostic :

Nom et prénom : **MIGNOT Daniel**

Raison sociale et nom de l'entreprise : **CLIC DIAGNOSTIC**

Adresse : **4 CHEMIN DE LA VIEILLE CÔTE**

64460 LABATUT FIGUIERES

Numéro SIRET : **83176722300017**

Désignation de la compagnie d'assurance : **CONDORCET**

Numéro de police et date de validité : **808109012 / 30/09/2018**

Le présent rapport est établi par une personne dont les compétences sont certifiées par **LCC QUALIXPERT** le **20/04/2018** jusqu'au **19/04/2023**. (Certification de compétence **C2873**)

D. – Limites du domaine d'application du diagnostic

Le diagnostic porte uniquement sur l'ensemble de l'installation intérieure d'électricité à basse tension des locaux à usage d'habitation située en aval de l'appareil général de commande et de protection de cette installation. Il ne concerne pas les matériels d'utilisation amovibles, ni les circuits internes des matériels d'utilisation fixes, destinés à être reliés à l'installation électrique fixe, ni les installations de production d'énergie électrique du générateur jusqu'au point d'injection au réseau public de distribution d'énergie ou au point de raccordement à l'installation intérieure, ni les circuits de téléphonie, de télévision, de réseau informatique, de vidéophonie, de centrale d'alarme, etc., lorsqu'ils sont alimentés en régime permanent sous une tension inférieure ou égale à 50 V en courant alternatif et 120 V en courant continu.

L'intervention de l'opérateur de diagnostic ne porte que sur les constituants visibles, visitables, de l'installation au moment du diagnostic. Elle s'effectue sans déplacement de meubles ni démontage de l'installation électrique (hormis le démontage des capots des tableaux électriques lorsque cela est possible) ni destruction des isolants des câbles.

Des éléments dangereux de l'installation intérieure d'électricité peuvent ne pas être repérés, notamment :

- les parties de l'installation électrique non visibles (incorporées dans le gros œuvre ou le second œuvre ou masquées par du mobilier) ou nécessitant un démontage ou une détérioration pour pouvoir y accéder (boîtes de connexion, conduits, plinthes, goulottes, huisseries, éléments chauffants incorporés dans la maçonnerie, luminaires des piscines plus particulièrement) ;
- les parties non visibles ou non accessibles des tableaux électriques après démontage de leur capot ;
- inadéquation entre le courant assigné (calibre) des dispositifs de protection contre les surintensités et la section des conducteurs sur toute la longueur des circuits.

E. – Synthèse de l'état de l'installation intérieure d'électricité

E.1. Anomalies et/ou constatations diverses relevées

- L'installation intérieure d'électricité ne comporte **aucune anomalie** et ne fait pas l'objet de constatations diverses.
- L'installation intérieure d'électricité ne comporte **aucune anomalie**, mais fait l'objet de **constatations diverses**.
- L'installation intérieure d'électricité **comporte une ou des anomalies**. Il est recommandé au propriétaire de les supprimer en consultant dans les meilleurs délais un installateur électricien qualifié afin d'éliminer les dangers qu'elle(s) présente(nt). L'installation ne fait pas l'objet de constatations diverses.
- L'installation intérieure d'électricité **comporte une ou des anomalies**. Il est recommandé au propriétaire de les supprimer en consultant dans les meilleurs délais un installateur électricien qualifié afin d'éliminer les dangers qu'elle(s) présente(nt). L'installation fait également l'objet de **constatations diverses**.

E.2. Les domaines faisant l'objet d'anomalies sont :

- 1. L'appareil général de commande et de protection et de son accessibilité.
- 2. La protection différentielle à l'origine de l'installation électrique et sa sensibilité appropriée aux conditions de mise à la terre.
- 3. La prise de terre et l'installation de mise à la terre.
- 4. La protection contre les surintensités adaptée à la section des conducteurs, sur chaque circuit.
- 5. La liaison équipotentielle dans les locaux contenant une baignoire ou une douche.
- 6. Les règles liées aux zones dans les locaux contenant une baignoire ou une douche.
- 7. Des matériels électriques présentant des risques de contacts directs.
- 8.1 Des matériels électriques vétustes, inadaptés à l'usage.
- 8.2 Des conducteurs non protégés mécaniquement.
- 9. Des appareils d'utilisation situés dans les parties communes et alimentés depuis la partie privative ou des appareils d'utilisation situés dans la partie privative et alimentés depuis les parties communes.
- 10. La piscine privée ou le bassin de fontaine.

E.3. Les constatations diverses concernent :

- Des installations, parties d'installations ou spécificités non couvertes par le présent diagnostic.
- Des points de contrôle n'ayant pu être vérifiés.
- Des constatations concernant l'installation électrique et/ou son environnement.

F. - Anomalies identifiées

| N° Article (1) | Libellé des anomalies | N° Article (2) | Libellé des mesures compensatoires (3) correctement mises en œuvre |
|----------------|--|----------------|--|
| B3.3.1 d | La valeur de la résistance de la prise de terre n'est pas adaptée au courant différentiel résiduel (sensibilité) du ou des dispositifs différentiels protégeant l'ensemble de l'installation électrique. | | |

(1) Référence des anomalies selon la norme ou la spécification technique utilisée.

(2) Référence des mesures compensatoires selon la norme ou la spécification technique utilisée.

(3) Une mesure compensatoire est une mesure qui permet de limiter un risque de choc électrique lorsque les règles fondamentales de sécurité ne peuvent s'appliquer pleinement pour des raisons soit économiques, soit techniques, soit administratives. Le numéro d'article et le libellé de la mesure compensatoire sont indiqués en regard de l'anomalie concernée.

(*) Avertissement : la localisation des anomalies n'est pas exhaustive. Il est admis que l'opérateur de diagnostic ne procède à la localisation que d'une anomalie par point de contrôle. Toutefois, cet avertissement ne concerne pas le test de déclenchement des dispositifs différentiels.

G.1. - Informations complémentaires

| Article (1) | Libellé des informations |
|-------------|---|
| B11 a1 | L'ensemble de l'installation électrique est protégé par au moins un dispositif différentiel à haute sensibilité inf. ou égal à 30 mA. |
| B11 b1 | L'ensemble des socles de prise de courant est de type à obturateur. |
| B11 c1 | L'ensemble des socles de prise de courant possède un puits de 15 mm. |

(1) Référence des informations complémentaires selon la norme ou la spécification technique utilisée.

G.2. - Constatations diverses

Constatation type E1. - Installations, partie d'installation ou spécificités non couvertes

Néant

Constatation type E2. - Points de contrôle du diagnostic n'ayant pu être vérifiés

| N° Article (1) | Libellé des points de contrôle n'ayant pu être vérifiés selon norme FD C 16-600 - Annexe C | Motifs |
|----------------|--|--------|
| Néant | - | |

(1) Référence des constatations diverses selon la norme ou la spécification technique utilisée.

Constatation type E3. - Constatations concernant l'installation électrique et/ou son environnement

Néant

H. - Identification des parties du bien (pièces et emplacements) n'ayant pu être visitées et justification :

Néant

Nota : Le présent rapport est établi par une personne dont les compétences sont certifiées par LCC QUALIXPERT - 17 rue Borrel 81100 CASTRES (détail sur www.cofrac.fr programme n°4-4-11)

Dates de visite et d'établissement de l'état :

Visite effectuée le : **11/05/2021**
Etat rédigé à **TARBES**, le **11/05/2021**

Par : MIGNOT Daniel

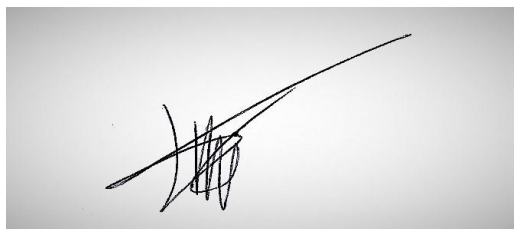

Signature du représentant :

| |
|--|
| |
|--|

I. - Objectif des dispositions et description des risques encourus en fonction des anomalies identifiées

| Correspondance avec le domaine d'anomalies (1) | Objectif des dispositions et description des risques encourus |
|--|--|
| B.1 | Appareil général de commande et de protection : Cet appareil, accessible à l'intérieur du logement, permet d'interrompre, en cas d'urgence, en un lieu unique, connu et accessible, la totalité de la fourniture de l'alimentation électrique. Son absence, son inaccessibilité ou un appareil inadapté ne permet pas d'assurer cette fonction de coupure en cas de danger (risque d'électrification, voire d'électrocution), d'incendie ou d'intervention sur l'installation électrique. |
| B.2 | Protection différentielle à l'origine de l'installation : Ce dispositif permet de protéger les personnes contre les risques de choc électrique lors d'un défaut d'isolement sur un matériel électrique. Son absence ou son mauvais fonctionnement peut être la cause d'une électrification, voire d'une électrocution. |
| B.3 | Prise de terre et installation de mise à la terre : Ces éléments permettent, lors d'un défaut d'isolement sur un matériel électrique, de dévier à la terre le courant de défaut dangereux qui en résulte. L'absence de ces éléments ou leur inexistence partielle peut être la cause d'une électrification, voire d'une électrocution. |
| B.4 | Protection contre les surintensités : Les disjoncteurs divisionnaires ou coupe-circuits à cartouche fusible, à l'origine de chaque circuit, permettent de protéger les conducteurs et câbles électriques contre les échauffements anormaux dus aux surcharges ou courts-circuits. L'absence de ces dispositifs de protection ou leur calibre trop élevé peut être à l'origine d'incendies. |
| B.5 | Liaison équipotentielle dans les locaux contenant une baignoire ou une douche : Elle permet d'éviter, lors d'un défaut, que le corps humain ne soit traversé par un courant électrique dangereux. Son absence privilégie, en cas de défaut, l'écoulement du courant électrique par le corps humain, ce qui peut être la cause d'une électrification, voire d'une électrocution. |
| B.6 | Règles liées aux zones dans les locaux contenant une baignoire ou une douche : Les règles de mise en œuvre de l'installation électrique à l'intérieur de tels locaux permettent de limiter le risque de chocs électriques, du fait de la réduction de la résistance électrique du corps humain lorsque celui-ci est mouillé ou immergé. Le non-respect de celles-ci peut être la cause d'une électrification, voire d'une électrocution. |
| B.7 | Matériels électriques présentant des risques de contact direct : Les matériels électriques dont des parties nues sous tension sont accessibles (matériels électriques anciens, fils électriques dénudés, bornes de connexion non placées dans une boîte équipée d'un couvercle, matériels électriques cassés...) présentent d'importants risques d'électrification, voire d'électrocution. |
| B.8 | Matériels électriques vétustes ou inadaptés à l'usage : Ces matériels électriques, lorsqu'ils sont trop anciens, n'assurent pas une protection satisfaisante contre l'accès aux parties nues sous tension ou ne possèdent plus un niveau d'isolement suffisant. Lorsqu'ils ne sont pas adaptés à l'usage que l'on veut en faire, ils deviennent très dangereux lors de leur utilisation. Dans les deux cas, ces matériels présentent d'importants risques d'électrification, voire d'électrocution. |
| B.9 | Appareils d'utilisation situés dans des parties communes et alimentés depuis les parties privatives : Lorsque l'installation électrique issue de la partie privative n'est pas mise en œuvre correctement, le contact d'une personne avec la masse d'un matériel électrique en défaut ou une partie active sous tension peut être la cause d'électrification, voire d'électrocution. |
| B.10 | Piscine privée ou bassin de fontaine : Les règles de mise en œuvre de l'installation électrique et des équipements associés à la piscine ou au bassin de fontaine permettent de limiter le risque de chocs électriques, du fait de la réduction de la résistance électrique du corps humain lorsque celui-ci est mouillé ou immergé. Le non-respect de celles-ci peut être la cause d'une électrification, voire d'une électrocution. |

(1) Référence des anomalies selon la norme ou spécification technique utilisée.

J. - Informations complémentaires

| Correspondance avec le groupe d'informations (1) | Objectif des dispositions et description des risques encourus |
|--|--|
| B.11 | <p>Dispositif(s) différentiel(s) à haute sensibilité protégeant l'ensemble de l'installation électrique : L'objectif est d'assurer rapidement la coupure du courant de l'installation électrique ou du circuit concerné, dès l'apparition d'un courant de défaut même de faible valeur. C'est le cas notamment lors de la défaillance occasionnelle (telle que l'usure normale ou anormale des matériels, l'imprudence ou le défaut d'entretien, la rupture du conducteur de mise à la terre d'un matériel électrique) des mesures classiques de protection contre les risques d'électrification, voire d'électrocution.</p> <p>Socles de prise de courant de type à obturateurs : Socles de prise de courant de type à obturateurs : l'objectif est d'éviter l'introduction, en particulier par un enfant, d'un objet dans une alvéole d'un socle de prise de courant sous tension pouvant entraîner des brûlures graves et/ ou l'électrification, voire l'électrocution.</p> <p>Socles de prise de courant de type à puits : La présence d'un puits au niveau d'un socle de prise de courant évite le risque d'électrification, voire d'électrocution, au moment de l'introduction des fiche mâles non isolées d'un cordon d'alimentation.</p> |

(1) Référence des informations complémentaires selon la norme ou spécification technique utilisée.

Annexe - Croquis de repérage

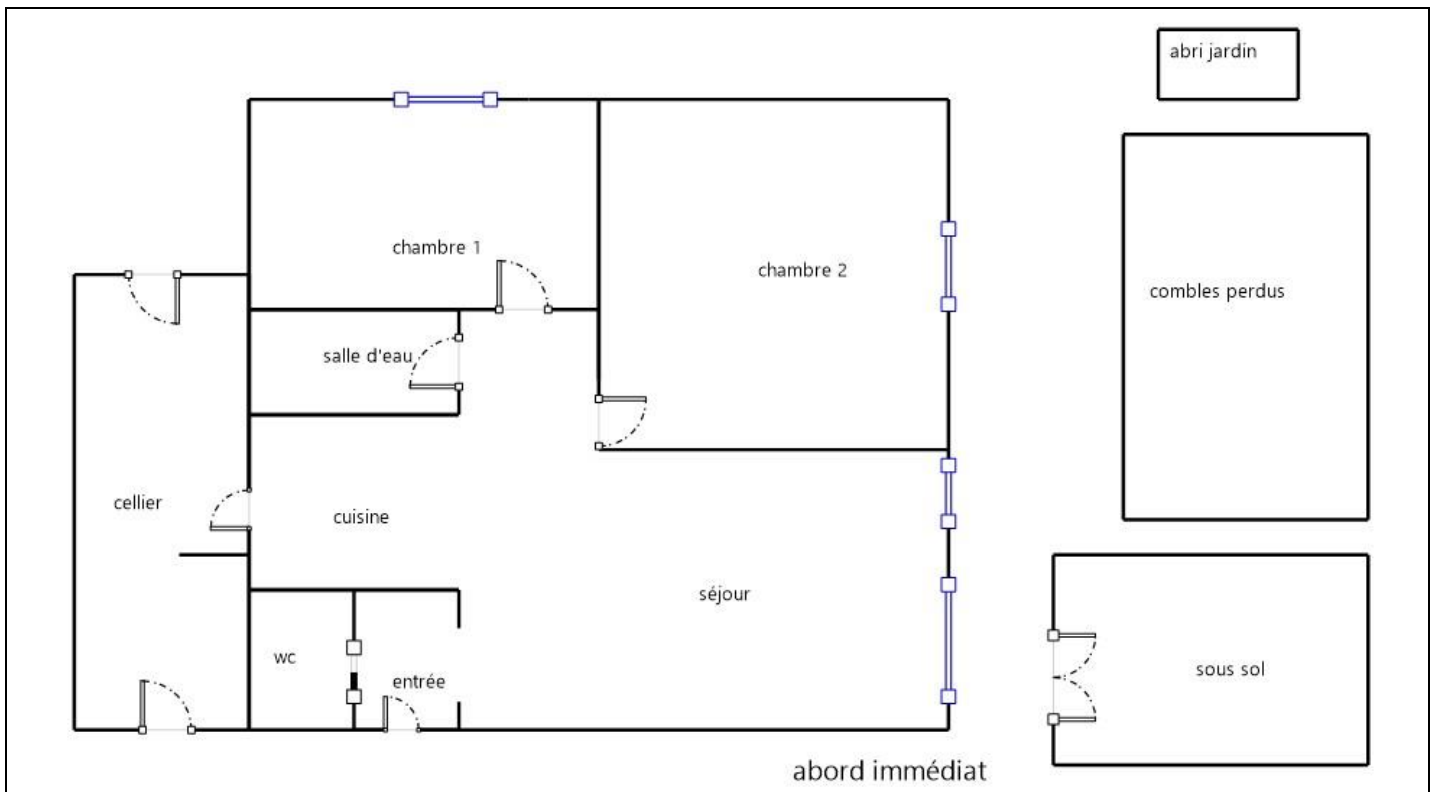

Recommandations

Néant

Règles élémentaires de sécurité et d'usage à respecter (liste non exhaustive)

L'électricité constitue un danger invisible, inodore et silencieux et c'est pourquoi il faut être vigilant quant aux risques qu'elle occasionne (incendie, électrisation, électrocution). Restez toujours attentif à votre installation électrique, vérifiez qu'elle soit et reste en bon état.

Pour limiter les risques, il existe des moyens de prévention simples :

- Ne jamais manipuler une prise ou un fil électrique avec des mains humides
- Ne jamais tirer sur un fil électrique pour le débrancher
- Débrancher un appareil électrique avant de le nettoyer
- Ne jamais toucher les fiches métalliques d'une prise de courant
- Ne jamais manipuler un objet électrique sur un sol humide ou mouillé



Etat des risques et pollutions

aléas naturels, miniers ou technologiques, sismicité, potentiel radon et sols pollués
En application des articles L 125-5, L 125-6 et L125-7 du Code de l'Environnement

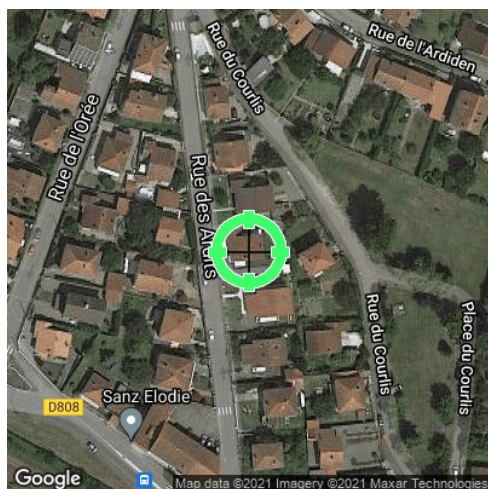

| | |
|-----------------------------------|---|
| Réalisé en ligne* par | CLIC DIAGNOSTIC |
| Numéro de dossier | 21/DAN/0516 |
| Date de réalisation | 11/05/2021 |
| Localisation du bien | 7 rue des Ardits 65000 TARBES |
| Section cadastrale | 000 AK 99 |
| Altitude | 304.95m |
| Données GPS | Latitude 43.239632 - Longitude 0.086296 |
| Désignation du vendeur | VEDIE Gérard |
| Désignation de l'acquéreur | |

* Document réalisé en ligne par **CLIC DIAGNOSTIC** qui assume la responsabilité de la localisation et de la détermination de l'exposition aux risques, sauf pour les réponses générées automatiquement par le système.

| EXPOSITION DE L'IMMEUBLE AU REGARD D'UN OU PLUSIEURS PLANS DE PRÉVENTION DE RISQUES | | | | |
|--|---|---------------------------|------------------|---|
| Zonage réglementaire sur la sismicité : Zone 4 - Moyenne | | | EXPOSÉ ** | - |
| Commune à potentiel radon de niveau 3 | | | NON EXPOSÉ ** | - |
| Immeuble situé dans un Secteur d'Information sur les sols | | | NON EXPOSÉ ** | - |
| PPRn | Inondation par crue | Approuvé le 03/02/2006 | NON EXPOSÉ ** | - |
| PPRt | Effet de Surpression | Approuvé le 10/07/2012 | NON EXPOSÉ ** | - |
| PPRt | Effet Thermique | Approuvé le 10/07/2012 | NON EXPOSÉ ** | - |
| PPRt | Projection | Approuvé le 10/07/2012 | NON EXPOSÉ ** | - |
| INFORMATIONS PORTÉES À CONNAISSANCE | | | | |
| - | Inondation par remontées de nappes naturelles | Informatif ⁽¹⁾ | EXPOSÉ ** | - |
| - | Mouvement de terrain Affaissements et effondrements | Informatif ⁽¹⁾ | NON EXPOSÉ ** | - |
| - | Mouvement de terrain Argile (Loi ELAN) | Informatif ⁽¹⁾ | EXPOSÉ ** | - |
| PLAN D'EXPOSITION AU BRUIT (PEB) | | | | |
| Consultation en ligne sur https://www.geoportail.gouv.fr/donnees/plan-dexposition-au-bruit-peb Plan disponible en Prefecture et/ou en Mairie de TARBES | | | | |
| - | Plan d'Exposition au Bruit (PEB) | Informatif | NON EXPOSÉ ** | - |

** Réponses automatiques générées par le système.

⁽¹⁾ À ce jour, ce risque n'est donné qu'à titre **INFORMATIF** et n'est pas retranscrit dans l'Imprimé Officiel.

SOMMAIRE

Synthèse de votre **Etat des Risques et Pollutions**
Imprimé Officiel (feuille rose/violette)
Arrêtés de Catastrophes Naturelles / Déclaration de sinistres indemnisés
Extrait Cadastral
Zonage réglementaire sur la Sismicité
Cartographies des risques dont l'immeuble est exposé
Annexes : Cartographies des risques dont l'immeuble n'est pas exposé
Annexes : Arrêtés



Etat des risques et pollutions

aléas naturels, miniers ou technologiques, sismicité, potentiel radon et sols pollués
En application des articles L 125-5, L 125-6 et L125-7 du Code de l'Environnement

Attention ! S'ils n'impliquent pas d'obligation ou d'interdiction réglementaire particulière, les aléas connus ou prévisibles qui peuvent être signalés dans les divers documents d'information préventive et concerner le bien immobilier, ne sont pas mentionnés par cet état.

Cet état est établi sur la base des informations mises à disposition par arrêté préfectoral
n° 65-2017-03-17-006 du 17/03/2017 mis à jour le

Adresse de l'immeuble
7 rue des Ardits
65000 TARBES

Cadastre
000 AK 99

Situation de l'immeuble au regard d'un plan de prévention de risques naturels (PPRN)

> L'immeuble est situé dans le périmètre d'un PPR N
prescrit anticipé approuvé date 1 oui non

1 si oui, les risques naturels pris en compte sont liés à :
autres

inondation crue torrentielle mouvements de terrain avalanches sécheresse / argile
cyclone remontée de nappe feux de forêt séisme volcan

> L'immeuble est concerné par des prescriptions de travaux dans le règlement du PPRN
2 si oui, les travaux prescrits ont été réalisés oui non

Situation de l'immeuble au regard d'un plan de prévention de risques miniers (PPRM)

> L'immeuble est situé dans le périmètre d'un PPR M
prescrit anticipé approuvé date 3 oui non

3 si oui, les risques miniers pris en compte sont liés à :
mouvements de terrain autres

> L'immeuble est concerné par des prescriptions de travaux dans le règlement du PPRM
4 si oui, les travaux prescrits ont été réalisés oui non

Situation de l'immeuble au regard d'un plan de prévention de risques technologiques (PPRT)

> L'immeuble est situé dans le périmètre d'étude d'un PPRT prescrit et non encore approuvé
5 si oui, les risques technologiques pris en considération dans l'arrêté de prescription sont liés à :
effet toxique effet thermique effet de surpression projection risque industriel

> L'immeuble est situé dans le périmètre d'exposition aux risques d'un PPR T approuvé
oui non

> L'immeuble est situé dans un secteur d'expropriation ou de délaissement
oui non

> L'immeuble est situé en zone de prescription
6 si la transaction concerne un logement, les travaux prescrits ont été réalisés oui non

6 Si la transaction ne concerne pas un logement, l'information sur le type de risques auxquels l'immeuble est exposé ainsi que leur gravité, probabilité et cinétique, est jointe à l'acte de vente
oui non

Situation de l'immeuble au regard du zonage sismique réglementaire

> L'immeuble est situé dans une commune de sismicité classée en
zone 1 très faible zone 2 faible zone 3 modérée zone 4 moyenne zone 5 forte

Situation de l'immeuble au regard du zonage réglementaire à potentiel radon

> L'immeuble se situe dans une commune à potentiel radon classée en niveau 3
oui non

Information relative à la pollution de sols

> Le terrain se situe en secteurs d'information sur les sols (SIS)
NC* oui non

* Non Communiqué (en cours d'élaboration par le représentant de l'Etat dans le département)

Information relative aux sinistres indemnisés par l'assurance suite à une catastrophe N/M/T**

** catastrophe naturelle, minière ou technologique
> L'information est mentionnée dans l'acte de vente
oui non

Extraits des documents de référence joints au présent état et permettant la localisation de l'immeuble au regard des risques pris en compte

Carte Sismicité, Carte Inondation par crue, Carte Effet de Surpression, Carte Effet Thermique, Carte Projection

Vendeur - Acquéreur

Vendeur VEDIE Gérard

Acquéreur

Date 11/05/2021 Fin de validité 11/11/2021

Cet état, à remplir par le vendeur ou le bailleur, est destiné à être en annexe d'un contrat de vente ou de location d'un immeuble.



Arrêtés de Catastrophes Naturelles / Déclaration de sinistres indemnisés en application du chapitre IV de l'article L125-5 du Code de l'environnement

Préfecture : Hautes-Pyrénées
Adresse de l'immeuble : 7 rue des Ardits 65000 TARBES
En date du : 11/05/2021

Sinistres indemnisés dans le cadre d'une reconnaissance de l'état de catastrophe naturelle

| Type de catastrophe | Date de début | Date de Fin | Publication | JO | Indemnisé |
|--|---------------|-------------|-------------|------------|-----------|
| Tempête | 06/11/1982 | 10/11/1982 | 18/11/1982 | 19/11/1982 | |
| Mouvements de terrain différentiels consécutifs à la sécheresse et à la réhydratation des sols | 01/05/1989 | 31/03/1990 | 27/12/2000 | 29/12/2000 | |
| Inondations et coulées de boue | 19/08/1989 | 19/08/1989 | 14/02/1990 | 28/02/1990 | |
| Inondations et coulées de boue | 15/08/1997 | 16/08/1997 | 12/03/1998 | 28/03/1998 | |
| Inondations, coulées de boue et mouvements de terrain | 25/12/1999 | 29/12/1999 | 29/12/1999 | 30/12/1999 | |
| Mouvements de terrain différentiels consécutifs à la sécheresse et à la réhydratation des sols | 01/01/2002 | 30/06/2002 | 03/12/2003 | 20/12/2003 | |
| Mouvements de terrain différentiels consécutifs à la sécheresse et à la réhydratation des sols | 01/07/2003 | 30/09/2003 | 09/01/2006 | 22/01/2006 | |
| Inondations et coulées de boue | 16/05/2005 | 16/05/2005 | 16/12/2005 | 30/12/2005 | |
| Inondations et coulées de boue | 24/01/2009 | 27/01/2009 | 28/01/2009 | 29/01/2009 | |
| Inondations et coulées de boue | 12/02/2009 | 12/02/2009 | 25/06/2009 | 01/07/2009 | |
| Inondations et coulées de boue | 08/10/2009 | 08/10/2009 | 11/02/2010 | 14/02/2010 | |
| Inondations et coulées de boue | 24/01/2014 | 26/01/2014 | 13/05/2014 | 18/05/2014 | |
| Inondations et coulées de boue | 12/12/2019 | 14/12/2019 | 02/03/2020 | 13/03/2020 | |
| | | | | | |

Cochez les cases **Indemnisé** si, à votre connaissance, l'immeuble a fait l'objet d'une indemnisation suite à des dommages consécutifs à chacun des événements.

Etabli le :

Signature / Cachet en cas de prestataire ou mandataire

Vendeur : VEDIE Gérard

Acquéreur :

Pour en savoir plus, chacun peut consulter en préfecture ou en mairie, le dossier départemental sur les risques majeurs, le document d'information communal sur les risques majeurs.

Définition juridique d'une catastrophe naturelle :

Phénomène ou conjonction de phénomènes dont les effets sont particulièrement dommageables.

Cette définition est différente de celle de l'article 1er de la loi n°82-600 du 13 juillet 1982 relative à l'indemnisation des victimes de catastrophes naturelles, qui indique: "sont considérés comme effets des catastrophes naturelles [...] les dommages matériels directs ayant eu pour cause déterminante l'intensité anormale d'un agent naturel, lorsque les mesures habituelles à prendre pour prévenir ces dommages n'ont pu empêcher leur survenance ou n'ont pu être prises". La catastrophe est ainsi indépendante du niveau des dommages causés. La notion "d'intensité anormale" et le caractère "naturel" d'un phénomène relèvent d'une décision interministérielle qui déclare "l'état de catastrophe naturelle".

Source : Guide Général PPR



Extrait Cadastral

Département : Hautes-Pyrénées

Bases de données : IGN, Cadastre.gouv.fr

Commune : TARBES

IMG REPERE

Parcelles : 000 AK 99





Zonage réglementaire sur la Sismicité

Département : Hautes-Pyrénées

Commune : TARBES

Zonage réglementaire sur la Sismicité : Zone 4 - Moyenne

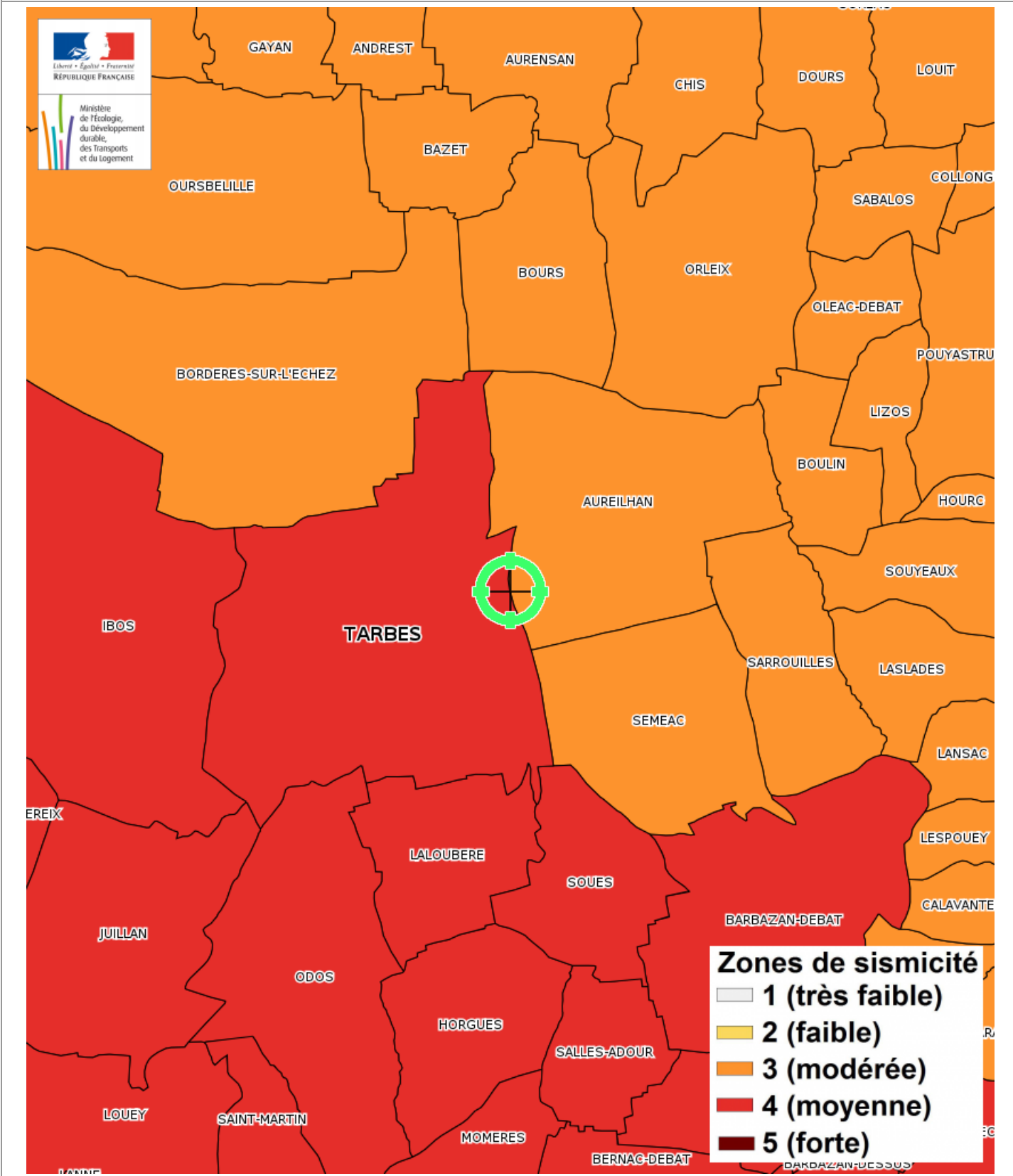



Carte

Inondation par remontées de nappes naturelles

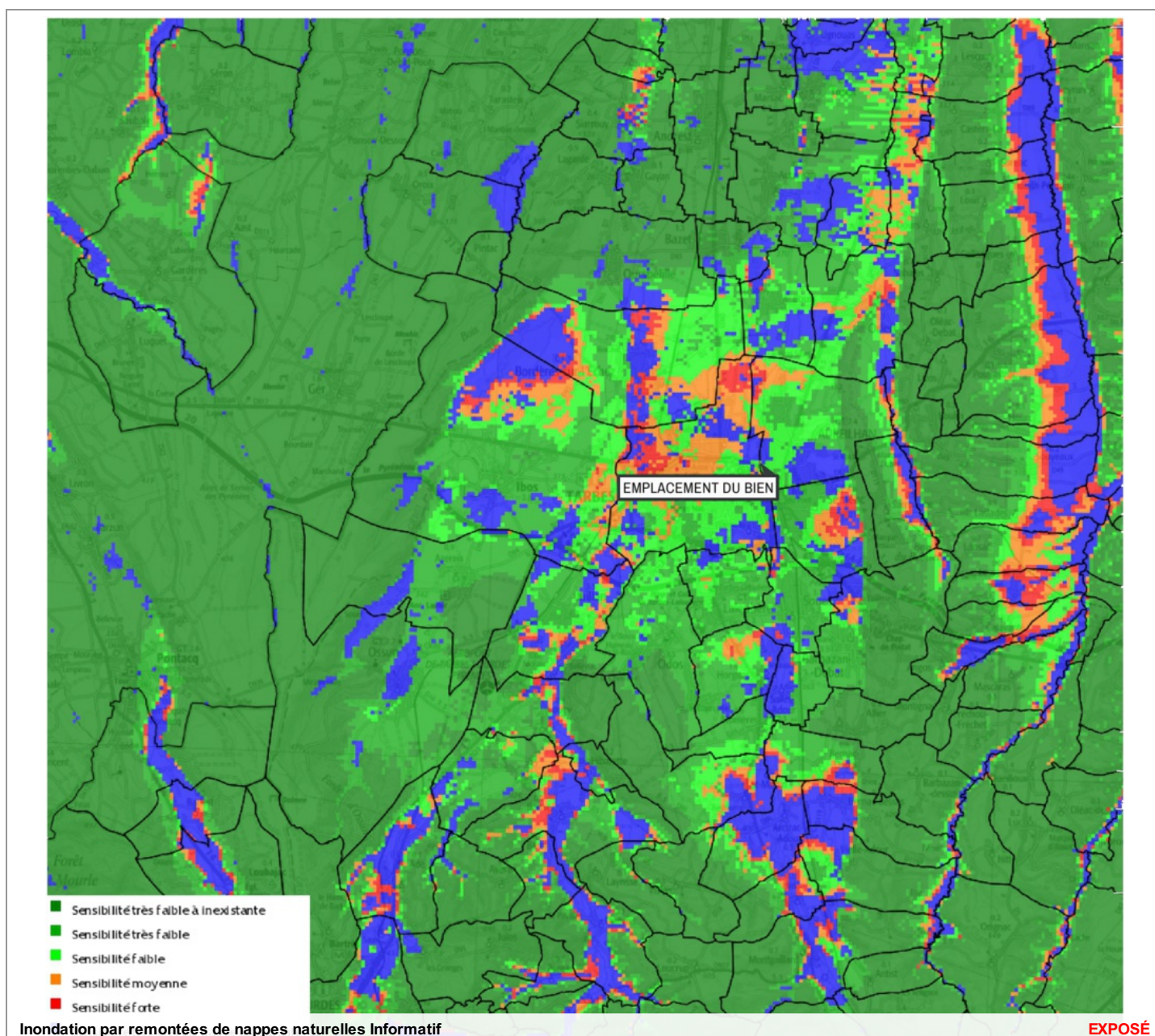

Zoom et Légende extraits de la carte originale ci-dessus

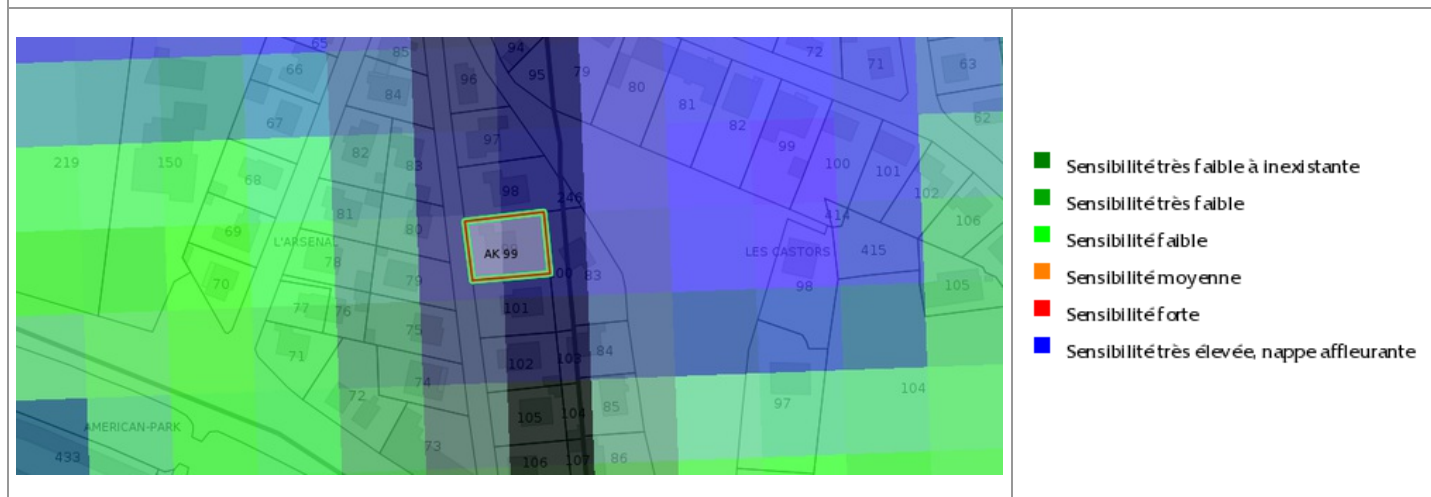



Carte

Mouvement de terrain Argile (Loi ELAN)

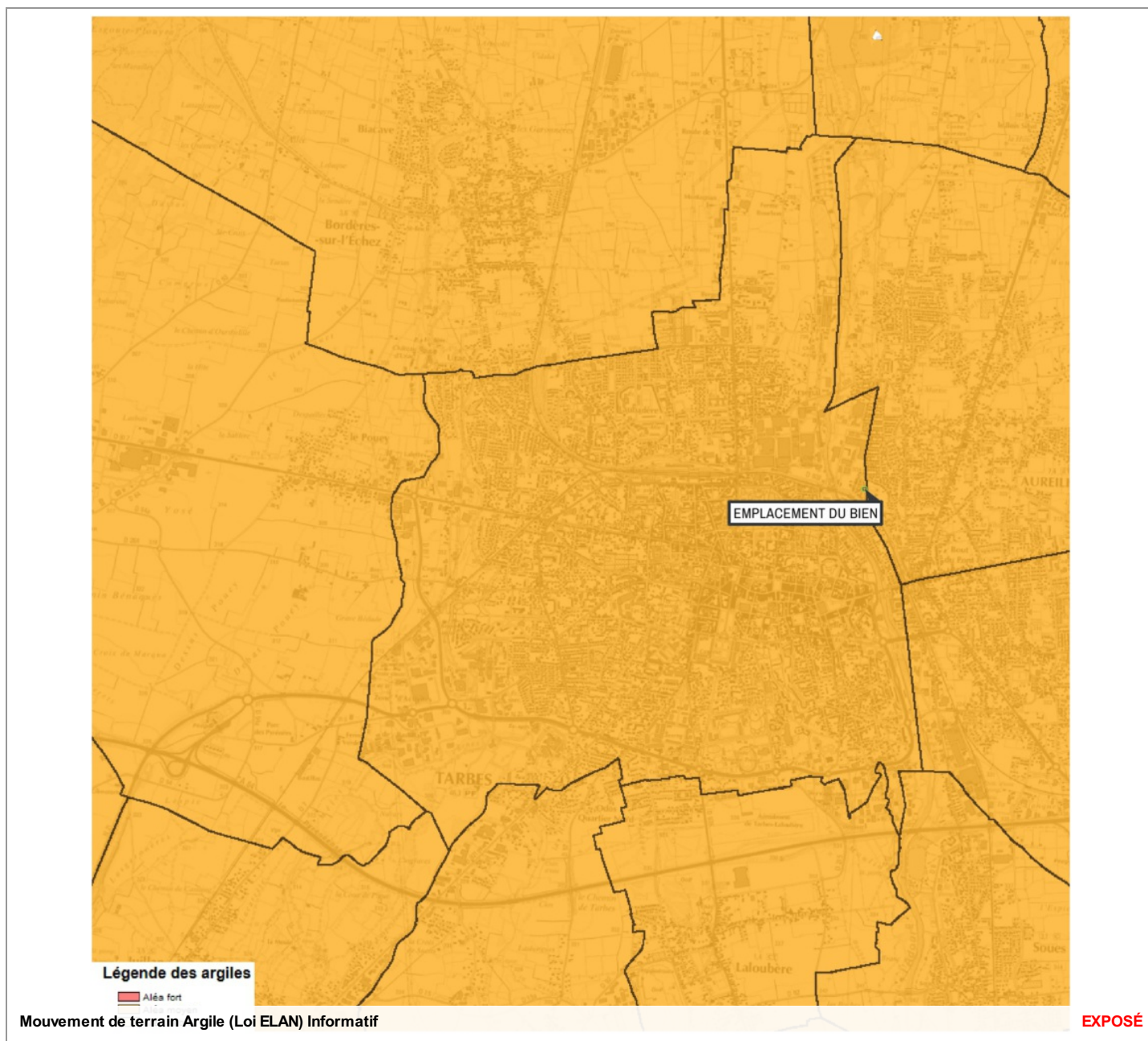

Zoom et Légende extraits de la carte originale ci-dessus

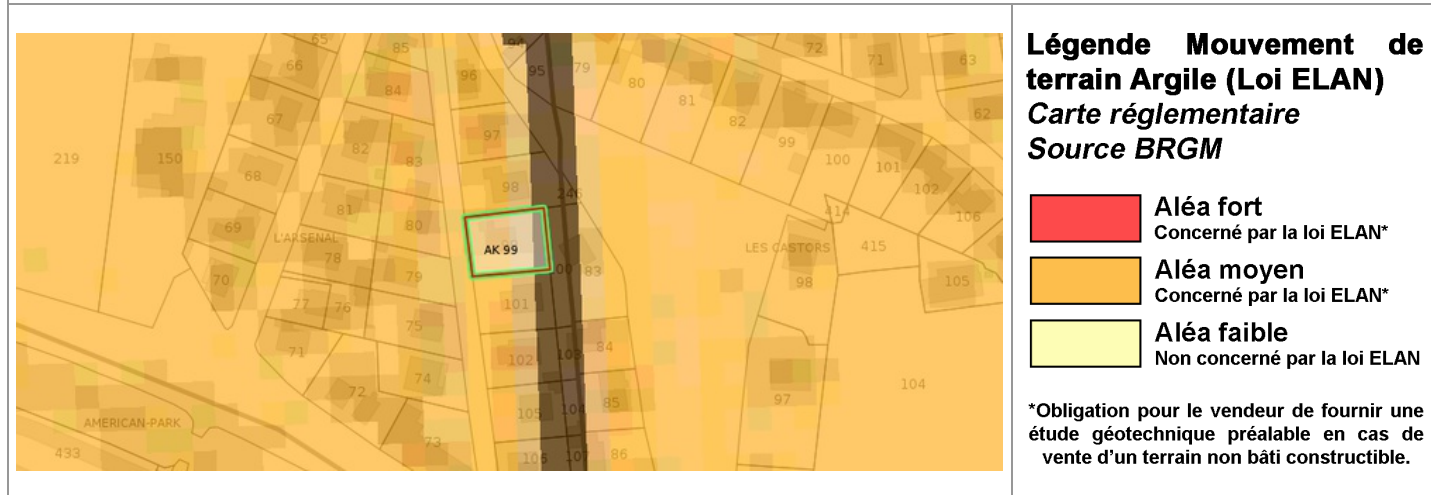



Annexes

Cartographies des risques dont l'immeuble n'est pas exposé

Zoom extrait de la carte originale ci-contre

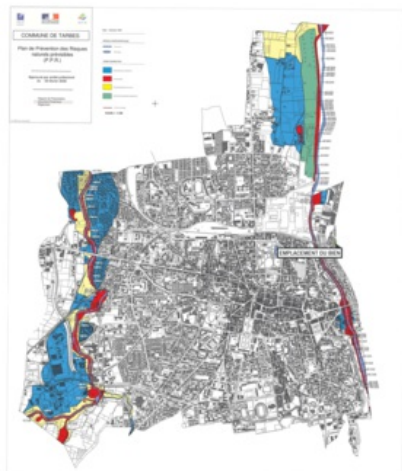

Inondation par crue Approuvé le 03/02/2006

Zoom extrait de la carte originale ci-contre



Mouvement de terrain Affaissements et effondrements Informatif

NON EXPOSÉ

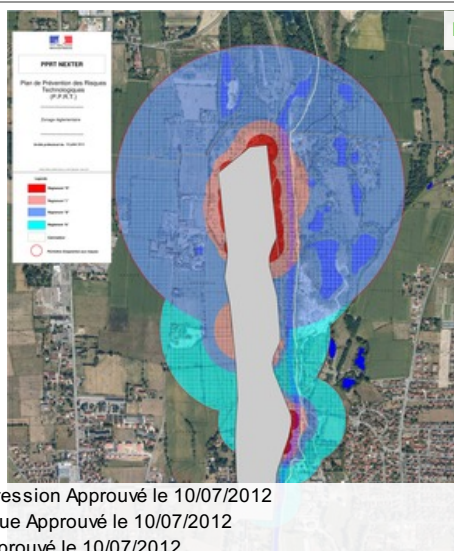

Effet de Surpression Approuvé le 10/07/2012
Effet Thermique Approuvé le 10/07/2012
Projection Approuvé le 10/07/2012



Annexes

Arrêtés



PRÉFET DES HAUTES-PYRÉNÉES

Direction des services du cabinet
Service interministériel
de défense et de protection civiles
Pôle protection civile

Arrêté n° 2012192-0005
portant approbation du
Plan de Prévention des
Risques Technologiques du
site Nexter Munitions

**Le Préfet des Hautes-Pyrénées,
Chevalier de la Légion d'Honneur
Chevalier de l'Ordre National du Mérite**

Vu le code de l'environnement, notamment ses articles L. 515-15 à L. 515-25 et R. 515-39 à R. 515-50 ;

Vu le code de l'urbanisme, notamment ses articles L. 211-1, L. 230-1 et L. 300-2 ;

Vu le code de la construction et de l'habitation ;

Vu le décret n° 2004-374 du 29 avril 2004 relatif aux pouvoirs des préfets, à l'organisation et à l'action des services de l'Etat dans les régions et départements ;

Vu l'arrêté ministériel du 10 mai 2000 modifié relatif à la prévention des accidents majeurs impliquant des substances ou des préparations dangereuses présentes dans certaines catégories d'installations classées soumises à autorisation ;

Vu l'arrêté ministériel du 29 septembre 2005 relatif à l'évaluation et à la prise en compte de la probabilité d'occurrence, de la cinétique, de l'intensité des effets et de la gravité des conséquences des accidents potentiels dans les études de dangers des installations classées soumises à autorisation ;

Vu l'arrêté préfectoral du 17 juillet 2001, complété et modifié en dernier lieu par l'arrêté du 24 mai 2011, autorisant la société GIAT Industrie SA à exploiter un établissement pyrotechnique sur le territoire de la commune de TARBES ;

.../...

Horaires : Délivrance des titres (du lundi au jeudi 8h30-12h/13h30-16h00, le vendredi 8h30-12h) - Autres bureaux (du lundi au vendredi 9h-12h/14h-16h30)
Préfecture - Place Charles de Gaulle - B.P. 1350 - 65013 TARBES Cedex 9 - Tél : 05 62 56 65 65 - Télécopie : 05 62 51 20 10
courriel : prefecture@hautes-pyrenees.gouv.fr - Site Internet : www.hautes-pyrenees.gouv.fr



Annexes

Arrêtés

Vu le courrier en date du 11 avril 2007 prenant acte de la déclaration de changement d'exploitant de GIAT Industries SA au profit de la société Nexter Munitions SA ;

Vu l'arrêté préfectoral du 14 avril 2007 portant création du Comité Local d'Information et de Concertation « **Nexter Munitions SA** », modifié par l'arrêté préfectoral du 31 décembre 2010 ayant renouvelé le mandat des membres du CLIC pour une période de trois ans ;

Vu l'arrêté préfectoral du 12 août 2008 prescrivant l'élaboration d'un Plan de Prévention des Risques Technologiques autour de la société **Nexter Munitions SA** sur le territoire des communes de **TARBES, AUREILHAN, BOURS et BORDERES-sur-ECHEZ**, prorogé par les arrêtés des 16 février 2010, 23 mars 2011 et 23 mars 2012 ;

Vu l'arrêté préfectoral du 17 janvier 2012 prescrivant une enquête publique du 8 février 2012 au 16 mars 2012 sur le projet de Plan de Prévention des Risques Technologiques du site Nexter Munitions sur le territoire des communes de **TARBES, AUREILHAN, BOURS et BORDERES-sur-ECHEZ** ;

Vu la circulaire interministérielle du 27 juillet 2005 relative au rôle des services de l'équipement dans les domaines de la prévention des risques technologiques et naturels ;

Vu la circulaire ministérielle du 03 octobre 2005 relative à la mise en œuvre des plans de prévention des risques technologiques ;

Vu la circulaire ministérielle du 26 avril 2005 relative aux comités locaux d'information et de concertation ;

Vu les avis émis par les personnes et organismes associés consultés du 16 mai 2011 au 16 juillet 2011 sur le projet de Plan de Prévention des Risques Technologiques du site Nexter Munitions ;

Vu l'avis favorable du CLIC Nexter Munitions en date du 31 mai 2011 sur le projet de PPRT ;

Vu le rapport établi par le Commissaire Enquêteur et ses conclusions favorables au projet sous une réserve, reçu en préfecture des Hautes-Pyrénées le 16 avril 2012 ;

Vu les réponses apportées par les services instructeurs à la réserve formulée par le commissaire-enquêteur, figurant au point 7.5 de la note de présentation jointe au présent arrêté ;

Vu le rapport de la Direction Régionale de l'Environnement de l'Aménagement et du Logement et de la Direction Départementale des Territoires des Hautes-Pyrénées en date du 1er juin 2012 ;

Vu les pièces du dossier ;

CONSIDERANT que l'établissement pyrotechnique exploité par la société **Nexter Munitions SA** à **TARBES** est visé dans la liste prévue au IV de l'article L. 515-8 du Code de l'environnement ;

CONSIDERANT la liste des phénomènes dangereux issus des études de dangers de la société **Nexter Munitions SA** à **TARBES** et la nécessité de limiter l'exposition des populations aux effets de ces phénomènes dangereux ;



Annexes

Arrêtés

CONSIDERANT que les mesures définies dans le Plan de Prévention des Risques Technologiques résultent d'un processus d'analyse, d'échange et de concertation ;

CONSIDERANT que les mesures définies dans le Plan de Prévention des Risques Technologiques permettent de limiter l'exposition des populations aux effets des phénomènes dangereux identifiés dans les études de dangers susvisées ;

CONSIDERANT que les documents du Plan de Prévention des Risques Technologiques du site Nexter Munitions (note de présentation, règlement, recommandations et document graphique) ont été complétés lorsque nécessaire afin de tenir compte notamment des remarques émises par les personnes et organismes associés ;

SUR proposition de madame la Secrétaire Générale ;

ARRETE

ARTICLE 1 - Le Plan de Prévention des Risques Technologiques (PPRT) autour de l'établissement **Nexter Munitions SA** à **TARBES** est approuvé.

ARTICLE 2 - Ce plan vaut servitude d'utilité publique au sens de l'article L. 126-1 du Code de l'urbanisme et devra être annexé aux plans locaux d'urbanisme des communes de **TARBES, AUREILHAN, BOURS** et **BORDERES-sur-ECHEZ**, dans un délai de trois mois à compter de la notification du présent arrêté, par les soins des communes de **TARBES, AUREILHAN, BOURS** et **BORDERES-sur-ECHEZ** et par le biais d'un arrêté de mise à jour de ses documents d'urbanisme.

ARTICLE 3 - Les mesures de protection des populations face aux risques encourus, prescrites par le plan de prévention des risques technologiques, devront être mises en œuvre dans un délai de 5 ans à compter de la date d'effet du présent arrêté.

ARTICLE 4 - Le Plan de Prévention des Risques Technologiques comprend :

- une note de présentation décrivant les installations ou stockages à l'origine des risques, la nature et l'intensité de ceux-ci et exposant les raisons qui ont conduit à délimiter le périmètre d'exposition aux risques ;
- un document graphique faisant apparaître le périmètre d'exposition aux risques et les zones et secteurs mentionnés respectivement aux articles L. 515-15 et L. 515-16 du code de l'environnement ;
- un règlement comportant, en tant que de besoin, pour chaque zone ou secteur :
 - les mesures d'interdiction et les prescriptions mentionnés au I de l'article L. 515-16 du code de l'environnement ;
 - l'instauration du droit de délaissement ou du droit de préemption ;
 - les mesures de protection des populations prévues au IV de l'article L. 515-16 du code de l'environnement ;
- un cahier de recommandations tendant à renforcer la protection des populations, formulées en application du V de l'article L. 515-16 du code de l'environnement.



Annexes

Arrêtés

Le dossier sera tenu à la disposition du public à la Préfecture des Hautes-Pyrénées ainsi qu'en mairies de TARBES, AUREILHAN, BOURS et BORDERES-sur-ECHEZ, aux jours et heures d'ouverture habituels des bureaux au public.

ARTICLE 5 - Le présent arrêté sera adressé aux personnes et organismes associés définis dans l'article 5 de l'arrêté préfectoral du 12 août 2008 prescrivant l'établissement d'un Plan de Prévention des Risques Technologiques autour de la société Nexter Munitions SA sur le territoire des communes de TARBES, AUREILHAN, BOURS et BORDERES-sur-ECHEZ.

Le présent arrêté sera en outre publié au recueil des actes administratifs de la Préfecture des Hautes-Pyrénées et affiché pendant un mois :

- à la Préfecture des Hautes-Pyrénées,
- en mairies de TARBES, AUREILHAN, BOURS et BORDERES-sur-ECHEZ.

Un avis concernant l'approbation de ce plan de prévention des risques technologiques sera inséré, par les soins du Préfet, en caractères apparents dans deux journaux locaux habilités à insérer des annonces légales dans le département des Hautes-Pyrénées.

ARTICLE 6 - Le présent arrêté pourra faire l'objet dans le délai de 2 mois à compter de sa publication :

- soit d'un recours gracieux auprès du préfet des Hautes-Pyrénées,
- soit d'un recours hiérarchiques adressé au ministre de l'Ecologie, du Développement Durable et de l'Energie.

Il peut également faire l'objet d'un recours contentieux auprès du tribunal administratif de Pau :

- soit directement, en l'absence de recours gracieux ou hiérarchique dans le délai de 2 mois à compter de la plus tardive des mesures de publicité prévues à l'article 5 du présent arrêté,
- soit, à l'issue d'un recours gracieux ou hiérarchique dans les 2 mois à compter de la date de notification de la réponse obtenue de l'administration, ou au terme d'un silence gardé par celle-ci pendant 2 mois à compter de la réception de la demande.

ARTICLE 7 - Madame la Secrétaire Générale de la Préfecture des Hautes-Pyrénées, M. le Directeur Régional de l'Environnement, de l'Aménagement et du Logement de la région de Midi-Pyrénées et M. le Directeur Départemental des Territoires des Hautes-Pyrénées sont chargés, chacun en ce qui le concerne de l'exécution du présent arrêté.

Tarbes, le 10 juillet 2012

Jean-Régis BORIUS



Annexes

Arrêtés



PRÉFÈTE DES HAUTES-PYRÉNÉES

Direction des services du Cabinet

ARRETE N° :

Service interministériel
de défense et de protection civiles

Relatif à l'information des acquéreurs et des locataires de biens immobiliers sur les risques naturels ou technologiques majeurs dans le département des Hautes-Pyrénées.

Pôle protection civile

La Préfète des Hautes-Pyrénées,

Vu le code général collectivités territoriales ;

Vu le code de l'environnement, notamment les articles L.125-5 et R.125-23 à R.125-27 ;

Vu le décret n° 2010-1255 du 22 octobre 2010 portant délimitation des zones de sismicité du territoire français ;

Vu le code de la construction et de l'habitation, notamment ses articles L.271-4 et L.271-5 ;

Vu le décret n° 2004-374 du 29 avril 2004 modifié relatif aux pouvoirs des préfets, à l'organisation et à l'action des services de l'État dans les régions et les départements ;

Vu l'arrêté préfectoral n° 2014349-0001 du 15 décembre 2014 fixant la liste des communes concernées par l'obligation d'information des acquéreurs et des locataires de biens immobiliers sur les risques naturels ou technologiques majeurs ;

Sur proposition de Madame la directrice des services du Cabinet.

ARRÊTE

ARTICLE 1 -

Le présent arrêté abroge et remplace l'arrêté préfectoral n° 2014349-0001 du 15 décembre 2014 fixant la liste des communes concernées par l'obligation d'information des acquéreurs et des locataires de biens immobiliers sur les risques naturels ou technologiques majeurs.

ARTICLE 2 -

Tous les éléments nécessaires à l'information des acquéreurs et des locataires de biens immobiliers sur les risques naturels et technologiques majeurs sont consignés dans un dossier communal d'informations.

Ce dossier et les documents de référence sont librement consultables en préfecture, sous-préfecture et mairie concernée

Le dossier comprend :

- la liste des risques naturels prévisibles et des risques technologiques dans un PPR approuvé ou prescrit, auxquels la commune est exposée sur tout ou partie de son territoire
- la liste des documents auxquels le vendeur ou le bailleur peut se référer,

.../...

Horaires : Différence des titres (du lundi au jeudi 8h30-12h-13h30-16h00, le vendredi 8h30-12h) - Autres bureaux (du lundi au vendredi 9h-12h-14h-16h30)
Préfecture - Place Charles de Gaulle - CS 61350 - 65013 TARBES Cedex 9 - Tél : 05 62 56 65 65 - Télécopie : 05 62 51 20 10
courriel : prefecture@hautes-pyrenees.gouv.fr - Site Internet : www.hautes-pyrenees.gouv.fr



Annexes

Arrêtés

- la cartographie des zones exposées ou réglementée,
- le niveau de sismicité réglementaire attaché à la commune.

Ce dossier et les documents de référence mentionnés ci-dessus sont librement consultables en mairie, préfecture et sous-préfecture.

Le dossier d'informations est accessible à partir du site internet de la préfecture à la rubrique « Information Acquéreurs Locataires » (IAL) :

<http://www.hautes-pyrenees.gouv.fr/>

Article 3 -

Ces éléments d'informations sont mis à jour au regard des situations mentionnées à l'article R.125-25 du code de l'environnement.

Article 4 -

Une copie du présent arrêté et les annexes sont adressés aux maires, pour être tenus à la disposition des acquéreurs et des locataires, et à la chambre départementale des notaires.

Le présent arrêté sera affiché en mairie et publié au recueil des actes administratifs de la préfecture.

Article 5 -

Mme la Directrice des services du cabinet, M. le Secrétaire Général de la préfecture, Mme la sous-préfète d'Argelès-Gazost, M. le sous-préfet de Bagnères-de-Bigorre, Mmes et MM les chefs de service régionaux ou départementaux et Mmes et MM les maires des communes concernées sont chargés, chacun en ce qui le concerne, de l'application du présent arrêté.

Tarbes, le 17 MARS 2017

Béatrice LAGARDE





Annexes

Arrêtés

| Communes | PPR | Approuvé | Prescrit | Risque | | | | | | Sismicité | | | | |
|------------------|-----|----------|----------|--------|---|---|---|---|-----|-----------|---|---|---|---|
| | | | | I | C | M | A | F | RGA | 1 | 2 | 3 | 4 | |
| SERS | 1 | X | | | X | X | X | | | | | | | X |
| SIARROUY | 2 | X | X | X | | | | | | | | | X | |
| SINZOS | | | | | | | | | | | | | X | |
| SIRADAN | 1 | X | | X | | X | | | | | | | | X |
| SIREIX | 1 | X | | | X | X | X | | | | | | | X |
| SOMBRUN | 1 | X | | X | | | | | | | | | X | |
| SOREAC | 1 | X | | | | | | | X | | | | X | |
| SOST | | | | | | | | | | | | | | X |
| SOUBLECAUSE | 1 | X | | X | | | | | | | | | X | |
| SOUES | 1 | X | | X | | | | | | | | | | X |
| SOULOM | 1 | X | | X | X | X | X | | | | | | | X |
| SOUYEAUX | 1 | x | | | | | | | X | | | | X | |
| TAJAN | | | | | | | | | | | | | X | |
| TALAZAC | 1 | X | | X | | | | | | | | | X | |
| TARASTEIX | | | | | | | | | | | | | X | |
| TARBES | 1 | X | | X | | | | | | | | | | X |
| THEBE | | | | | | | | | | | | | | X |
| THERMES MAGNOAC | 1 | X | | | | | | | X | | X | | | |
| THUY | 1 | X | | | | | | | X | | | | X | |
| TIBIRAN JAUNAC | | | | | | | | | | | | | X | |
| TILHOUSE | | | | | | | | | | | | | | X |
| TOSTAT | | | | | | | | | | | | | X | |
| TOURNAY | 1 | X | | X | | | | | | | | | X | |
| TOURNOUS DARRE | 1 | X | | | | | | | X | | | | X | |
| TOURNOUS DEVANT | 1 | X | | | | | | | X | | | | X | |
| TRAMEZAIGUES | | | | | | | | | | | | | | X |
| TREBONS | | | | | | | | | | | | | | X |
| TRIE SUR BAISE | 1 | X | | | | | | | X | | | | X | |
| TROUBAT | | | | | | | | | | | | | | X |
| TROULEY LABARTHE | | | | | | | | | | | | | X | |
| TUZAGUET | | | | | | | | | | | | | X | |
| UGLAS | | | | | | | | | | | | | X | |
| UGNOUAS | | | | | | | | | | | | | X | |
| UZ | | | | | | | | | | | | | | X |
| UZER | | | | | | | | | | | | | | X |
| VIC EN BIGORRE | 1 | X | | X | | | | | | | | | X | |
| VIDOU | 1 | X | | | | | | | X | | | | X | |
| VIDOUZE | | | | | | | | | | | | | | |
| VIELLA | 2 | X | X | | X | X | X | | | | | | | X |



Annexes

Arrêtés

ARRETE n° 65-2019-03-06-001



PRÉFET DES HAUTES-PYRÉNÉES

Service de la coordination des politiques
publiques et de l'appui territorial
Pôle environnement et procédures publiques

**Arrêté préfectoral portant création
des secteurs d'information des sols (SIS)
dans le département des Hautes-Pyrénées**

Le Préfet des Hautes-Pyrénées

- Vu le code de l'environnement, notamment les articles L.556-2, L.125-6 et L.125-7, R.125-23 à R.125-27, R.125-41 à R.125-47 ;
- Vu le code de l'urbanisme, notamment les articles R.151-53 10°, R.410-15-1, R.442-8-1 et R.431-16 n ;
- Vu l'article 173 de la loi n° 2014-366 du 24 mars 2014 pour l'accès au logement et un urbanisme rénové, dite loi ALUR, qui prévoit l'élaboration de Secteurs d'Information sur les Sols (SIS) ;
- Vu le décret n° 2015-1353 du 26 octobre 2015 relatif aux articles L.125-6 et L.125-7 du code de l'environnement précisant les modalités de mise en œuvre des SIS ;
- Vu le rapport de l'inspection des installations classées du 8 février 2019 proposant la création de SIS sur les 6 communes du département des Hautes-Pyrénées ci-après désignées : BAGNERES DE BIGORRE, BEAUCENS, IBOS, LANNEMEZAN, PIERREFITTE-NESTALAS, TARBES ;
- Vu l'absence de réponse, dans le délai de 6 mois, valant avis favorable, des mairies des communes consultées par courrier en date du 7 août 2018 ;
- Vu l'information des propriétaires concernés par les projets de création des SIS par courriers en date du 17 août 2018 ;
- Vu l'absence d'observations du public consulté du 3 septembre 2018 au 3 novembre 2018 ;

CONSIDÉRANT qu'il convient de formaliser les informations détenues par l'État sur la pollution des sols afin de garantir, en cas de changement d'usage, la réalisation d'études de sols et de mesures de gestion de la pollution pour préserver la sécurité, la santé ou la salubrité publique et l'environnement ;

CONSIDÉRANT que chacune des 6 communes concernées du département des Hautes-Pyrénées a été consultée sur le ou les projet(s) de création de SIS situé(s) sur leurs territoires ;

CONSIDÉRANT que les propriétaires des terrains concernés par un projet de création d'un SIS ont été informés du projet et des modalités de consultation du public ;

CONSIDÉRANT que la consultation du public a été réalisée du 3 septembre 2018 au 3 novembre 2018 ;

CONSIDÉRANT qu'aucune remarque des communes, des propriétaires et du public concernés ne remettent en cause les projets de création de Secteurs d'Information sur les Sols ;

Pour les horaires d'accueil des services de la préfecture consultez le site internet <http://www.hautes-pyrenees.gouv.fr>

Préfecture - Place Charles de Gaulle - CS 1350 - 65013 TARBES Cedex 9 - Tél : 05 62 56 65 65 - Télécopie : 05 62 51 20 10

courriel : prefecture@hautes-pyrenees.gouv.fr - Site Internet : www.hautes-pyrenees.gouv.fr



Annexes

Arrêtés

2/3

SUR Proposition du Secrétaire Général de la Préfecture des Hautes-Pyrénées,

ARRÊTE

ARTICLE 1 DÉSIGNATION DES SIS

Conformément à l'article R.125-45 du Code de l'Environnement, les Secteurs d'Information sur les Sols suivants sont créés, par ordre alphabétique des communes concernées :

| | | |
|----------------------|-------------------|--------------------------------------|
| BAGNERES DE BIGORRE | SIS n° 65SIS04168 | INSTALLATION TECHNIQUE d'EDF-GDF |
| BAGNERES DE BIGORRE | SIS n° 65SIS04172 | SOULE « Site Egalité » |
| BAGNERES DE BIGORRE | SIS n° 65SIS04164 | SOULE « Site Principal » |
| IBOS | SIS n° 65SIS04471 | BOSTIK |
| LANNEMEZAN | SIS n° 65SIS04928 | ALCAN (ex Aluminium Pechiney) |
| PIERREFITTE-NESTALAS | SIS n° 65SIS06367 | ARKEMA FRANCE |
| PIERREFITTE-NESTALAS | SIS n° 65SIS04939 | YARA |
| TARBES | SIS n° 65SIS04173 | Ecole primaire privée Sainte-Thérèse |
| TARBES | SIS n° 65SIS04170 | CENTRE EDF GDF SERVICES |
| TARBES | SIS n° 65SIS04165 | GIAT INDUSTRIES |

ARTICLE 2 URBANISME

Les Secteurs d'Information sur les Sols mentionnés à l'article 1 sont publiés sur le site Internet <http://www.georisques.gouv.fr>.

Conformément aux articles L.125-6 du code de l'environnement et R.151-53 10° du code de l'urbanisme, les Secteurs d'Information sur les Sols définis par le présent arrêté sont annexés au Plan Local d'Urbanisme ou au document d'urbanisme en vigueur des communes concernées.

Conformément à l'article L.556-2 du Code de l'environnement, les projets de construction ou de lotissement prévus dans un secteur d'information sur les sols tel que prévu à l'article L.125-6 du même code, font l'objet d'une étude des sols afin d'établir les mesures de gestion de la pollution à mettre en œuvre pour assurer la compatibilité entre l'usage futur et l'état des sols.

Conformément aux articles R.431-16 n et R.442-8-1 du code de l'urbanisme, pour les projets soumis à permis de construire ou d'aménager, le maître d'ouvrage fournit dans le dossier de demande de permis une attestation garantissant la réalisation d'une étude des sols et de sa prise en compte dans la conception du projet de construction ou de lotissement.

ARTICLE 3 OBLIGATION D'INFORMATION DES ACQUÉREURS ET LOCATAIRES

Conformément à l'article L.125-7 du Code de l'environnement, sans préjudice de l'article L.514-20 et de l'article L.125-5, lorsqu'un terrain situé en secteur d'information sur les sols mentionné à l'article L.125-6 fait l'objet d'un contrat de vente ou de location, le vendeur ou le bailleur du terrain est tenu d'en informer par écrit l'acquéreur ou le locataire. Il communique les informations rendues publiques par l'État, en application de l'article L.125-6. L'acte de vente ou de location atteste de l'accomplissement de cette formalité.

À défaut et si une pollution constatée rend le terrain impropre à la destination précisée dans le contrat, dans un délai de deux ans à compter de la découverte de la pollution, l'acquéreur ou le locataire a le choix de demander la résolution du contrat ou, selon le cas, de se faire restituer une partie du prix de vente ou d'obtenir une réduction du loyer. L'acquéreur peut aussi demander la réhabilitation du terrain aux frais du vendeur lorsque le coût de cette réhabilitation ne paraît pas disproportionné par rapport au prix de vente.



Annexes

Arrêtés

3/3

ARTICLE 4 NOTIFICATIONS ET PUBLICITÉ

Conformément à l'article R.125-46 du code de l'environnement, le présent arrêté est notifié aux maires des communes et aux présidents des EPCI compétents en matière de plan local d'urbanisme, de documents d'urbanisme en tenant lieu ou de carte communale dont le territoire comprend un ou plusieurs Secteurs d'Informations des Sols mentionnés à l'Article 1.

Il est affiché pendant un mois au siège des mairies et des EPCI compétents concernés.

Le présent arrêté est publié au recueil des actes administratifs du département des Hautes-Pyrénées.

ARTICLE 5 DÉLAIS ET VOIES DE RECOURS

Le présent arrêté peut faire l'objet d'un recours devant le tribunal administratif dans un délai de deux mois à compter de sa notification ou de l'affichage du présent arrêté.

ARTICLE 6 EXÉCUTION

Le Secrétaire Général de la Préfecture des Hautes-Pyrénées,
Les Maires des communes désignées à l'Article 1,
Les Présidents d'EPCI dont certaines communes désignées à l'Article 1 dépendent,
Le Directeur Régional de l'Environnement, de l'Aménagement et du Logement de la région Occitanie,
et tout agent de la force publique,
sont chargés, chacun en ce qui le concerne, de l'exécution du présent arrêté.

Tarbes, le - 6 MARS 2019

Pour le Préfet et par délégation
Le Secrétaire Général,

Samuel BOUJU



Etat des Risques de Pollution des Sols (ERPS)*

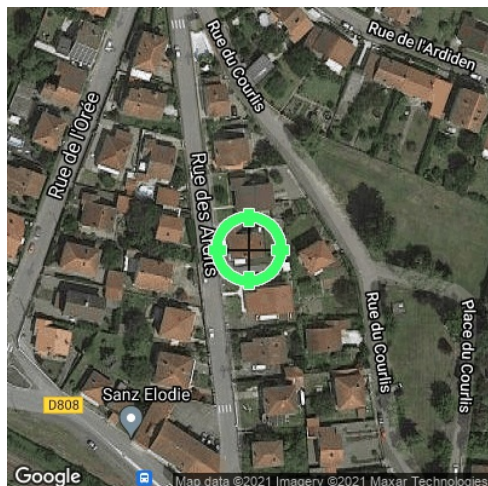

| | |
|-----------------------------------|---|
| Réalisé en ligne** par | Media Immo |
| Pour le compte de | CLIC DIAGNOSTIC |
| Numéro de dossier | 21/DAN/0516 |
| Date de réalisation | 11/05/2021 |
| Localisation du bien | 7 rue des Ardits 65000 TARBES |
| Section cadastrale | AK 99 |
| Altitude | 304.95m |
| Données GPS | Latitude 43.239632 - Longitude 0.086296 |
| Désignation du vendeur | VEDIE Gérard |
| Désignation de l'acquéreur | |

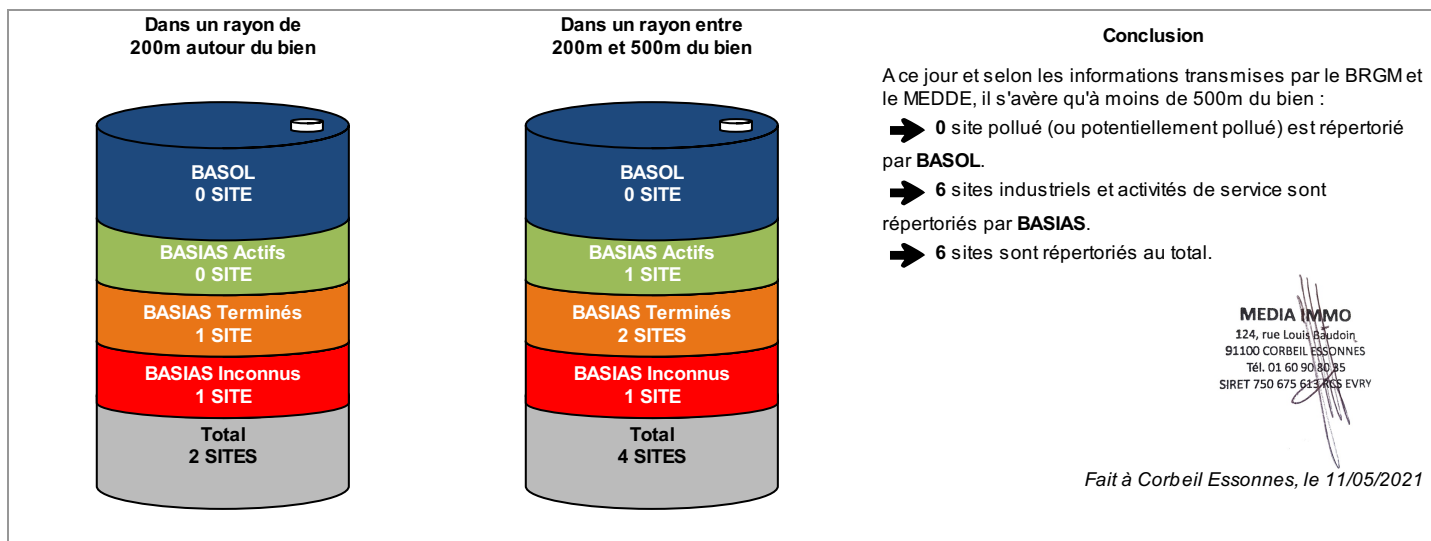

* Ce présent document n'a pour but que de communiquer, A TITRE INFORMATIF, à l'acquéreur ou au locataire, les informations rendues publiques par l'Etat concernant les risques de pollution des sols.

** Media Immo réalise, sous sa seule responsabilité, l'ERPS du client. Ceci sous couvert que les informations de localisation du bien transmises par le client soient exactes et que les informations obtenues sur les bases de données BASOL et BASIAS et des futurs SIS soient à jour.

Document réalisé à partir des bases de données **BASIAS** et **BASOL**

(gérées par le **BRGM** - Bureau de Recherches Géologiques et Minières et le **MEDDE** - Ministère de l'Ecologie, du Développement Durable et de l'Energie)

SOMMAIRE

Synthèse de votre Etat des Risques de Pollution des Sols
Qu'est-ce que l'Etat des Risques de Pollution des Sols (ERPS) ?
Cartographie des sites situés à moins de 200m du bien et à moins de 500m du bien
Inventaire des sites situés à moins de 200m du bien, 500m du bien et non localisés



Qu'est-ce que l'ERPS ?

Ce document n'a pour but que de communiquer, A TITRE INFORMATIF, à l'acquéreur ou au locataire, les informations rendues publiques par l'Etat concernant les risques de pollution des sols.

Doit-on prévoir de prochains changements ?

Qui : En application du **Décret n°2015-1353 du 26 octobre 2015** prévus par l'article L.125-6 du code de l'environnement, l'actuel ERPS sera progressivement interprété par l'élaboration de Secteurs d'Information sur les Sols, plus communément appelés les **SIS** et seront intégrés à l'ERP.

Dans quels délais ?

Le décret nous informe que les pouvoirs publics territoriaux de chaque département doivent élaborer et valider les SIS **entre le 1er janvier 2016 et le 1er janvier 2019**.

Que propose Media Immo durant ces 3 ans ?

Jusqu'à la mise en application progressive des arrêtés préfectoraux relatifs aux SIS, **Media Immo** vous transmet, à **titre informatif**, les informations actuellement disponibles et rendues publiques par l'Etat à travers les bases de données **BASOL** et **BASIAS**.

Que signifient BASOL et BASIAS ?

➔ **BASOL** : **BA**se de données des sites et **SOL**s pollués (ou potentiellement pollués) par les activités industrielles appelant une action des pouvoirs publics, à titre préventif ou curatif.

➔ **BASIAS** : Base de données d'**Anciens Sites Industriels** et **Activités de Service**, réalisée essentiellement à partir des archives et gérée par le **BRGM** (Bureau de **R**echerches **G**éologiques et **M**inières). **Il faut souligner qu'une inscription dans BASIAS ne préjuge pas d'une éventuelle pollution à son endroit.**

Comment sont établis les périmètres et attributs des futurs SIS ?

Le préfet élabore la liste des projets de SIS et la porte à connaissance des maires de chaque commune. L'avis des maires est recueilli, puis les informations de pollution des sols sont mises à jour grâce à la contribution des organismes participants. Ces secteurs seront représentés dans un ou plusieurs documents graphiques, à **l'échelle cadastrale**.

Qu'est-ce qu'un site pollué ?

Un site pollué est un site qui, du fait d'anciens dépôts de déchets ou d'infiltration de substances polluantes, présente une pollution susceptible de provoquer une nuisance ou un risque pérenne pour les personnes ou l'environnement. Ces situations sont souvent dues à d'anciennes pratiques sommaires d'élimination des déchets, mais aussi à des fuites ou à des épandages de produits chimiques, accidentels ou pas. Il existe également autour de certains sites des contaminations dues à des retombées de rejets atmosphériques accumulés au cours des années voire des décennies.

Quels sont les risques si le vendeur ou le bailleur n'informe pas l'acquéreur ou le locataire ?







*« À défaut et si une pollution constatée rend le terrain impropre à la destination précisée dans le contrat, dans un délai de deux ans à compter de la découverte de la pollution, l'acquéreur ou le locataire a le choix de demander la **résolution du contrat** ou, selon le cas, de **se faire restituer une partie du prix de vente ou d'obtenir une réduction du loyer**. L'acquéreur peut aussi demander la **réhabilitation du terrain aux frais du vendeur** lorsque le coût de cette réhabilitation ne paraît pas disproportionné par rapport au prix de vente ». (Extrait du Décret)*

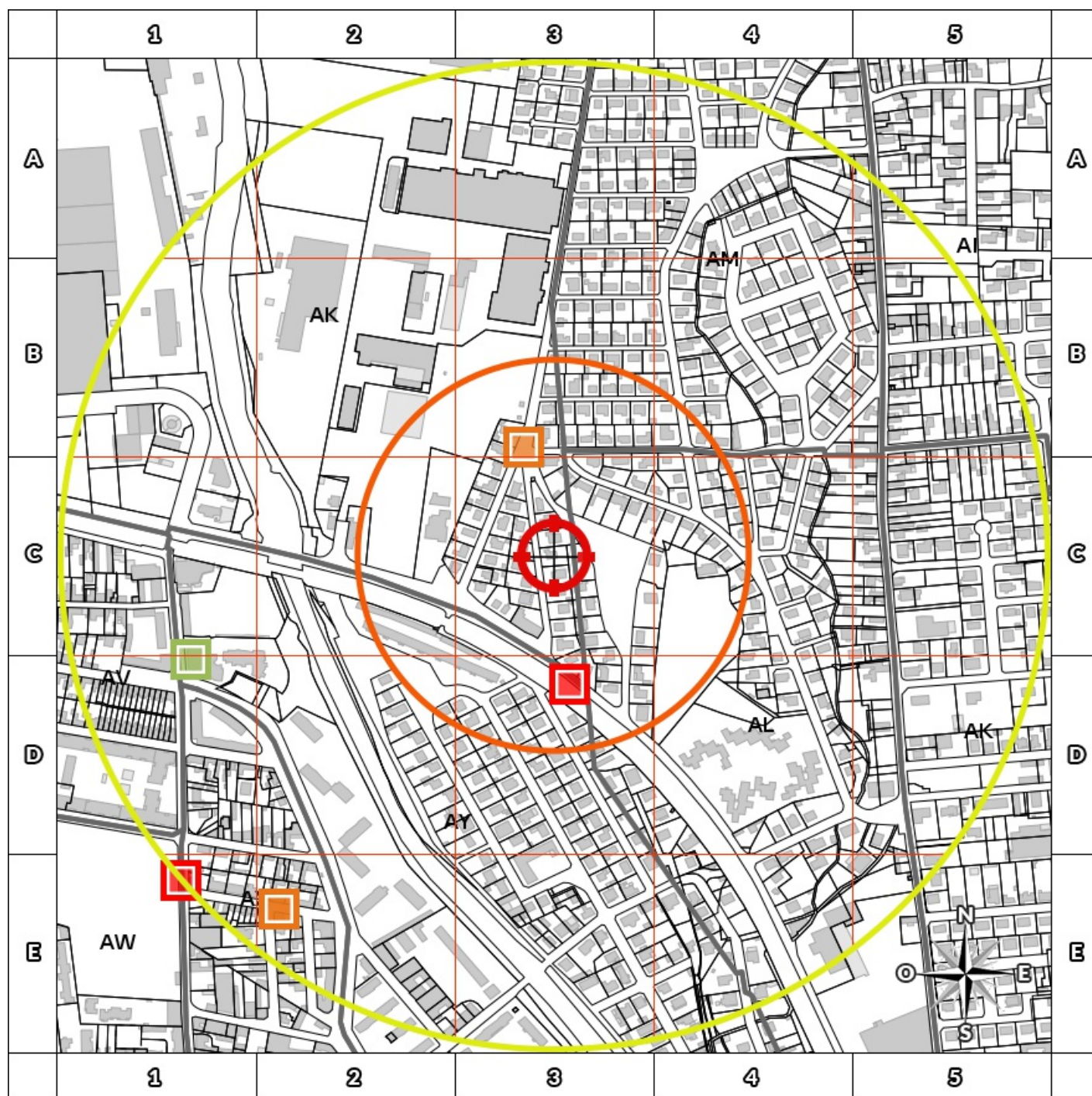



Cartographie des sites

situés à moins de 200m du bien et à moins de 500m du bien



-  BASOL : BAse de données des sites et SOLs pollués (ou potentiellement pollués)
-  BASIAS en activité : Base de données d'Anciens Sites Industriels et Activités de Service
-  BASIAS dont l'activité est terminée : Base de données d'Anciens Sites Industriels et Activités de Service
-  BASIAS dont l'activité est inconnue : Base de données d'Anciens Sites Industriels et Activités de Service
-  Emplacement du bien
-  Zone de 200m autour du bien
-  Zone de 500m autour du bien

Retrouvez sur cette cartographie un inventaire des sites pollués (ou potentiellement polluée) situés à moins de 500m du bien représentés par les pictos   et . Chacun de ces pictos est détaillé sur la page suivante grâce à sa lettre et son numéro (A2, B4, ...) qui vous aideront à vous repérer sur la carte.



Inventaire des sites

situés à moins de 200m du bien et à moins de 500m du bien

| Repère | Nom | Activité des sites situés à moins de 200m | Adresse | Distance (Environ) |
|-----------|---|---|---|--------------------|
| B3 | TESSIER (ENTREPRISE), QUINTAA. F / GARAGE | Garages, ateliers, mécanique et soudure | VICTOR HUGO RUE N°6 ET QUAI DES MOULINS N°9 TARBES | 113 m |
| D3 | LAMON Alphonse (ENTREPRISE) / TANNERIE | Apprêt et tannage des cuirs ; préparation et teinture des fourrures et cuirs (tannerie, mégisserie, corroierie, peaux vertes ou bleues) | TUILERIE (QUARTIER) TARBES | 130 m |

| Repère | Nom | Activité des sites situés de 200m à 500m | Adresse | Distance (Environ) |
|-----------|---|--|-------------------------------------|--------------------|
| D1 | ?/ STATION DE LAVAGE AUTOMATIQUE, ELF France (2,STE), DISTRIBUTION DE GAZ DES PYRENEES (STE, 1) / STATION SERVICE STATION ELF NELLY | Activités et entreprises de nettoyage et/ou de vidange, Commerce de gros, de détail, de desserte de carburants en magasin spécialisé (station service de toute capacité de stockage) | MARTINET (BD) TARBES | 378 m |
| E2 | BOUE Roland / FERRAILLEUR | Démantèlement d'épaves, récupération de matières métalliques recyclables (ferrailleur, casse auto...) | CARDINAL D'OSSAT (RUE DU) TARBES | 451 m |
| E2 | SAMBLANCAT Alfred/ EBENISTERIE, VERNISSAGE | Imprégnation du bois ou application de peintures et vernis... | CARDINAL D'OSSAT (RUE DU) TARBES | 451 m |
| E1 | ELECTROLYTES DES PYRENEES (ETS) | Traitement et revêtement des métaux (traitement de surface, sablage et métallisation, traitement électrolytique, application de vernis et peintures) | SAINTE JEAN (RUE DU) TARBES | 497 m |

| Nom | Activité des sites non localisés | Adresse |
|---|---|---|
| EDF GDF / USINE A GAZ CENTRE EDF GDF SERVICES | Production et distribution de combustibles gazeux (usine à gaz) | LOUBET (AV) TARBES |
| FORGES ET ATELIERS DE L'ADOUR (STE) / REPARATION DE MACHINES ET WAGONS GACHE Ancienne usine | Fabrication de machines agricoles et forestières (tracteurs...) et réparation | TARBES |
| ABADIE Gabriel (ENTREPRISE) / TEINTURERIE | Blanchisserie-teinturerie (gros, ou détail lorsque les pressings de quartier sont retenus par le Comité de pilotage de l'IHR) ; blanchissement et traitement des pailles, fibres textiles, chiffons | ORIENT (RUE DE L') TARBES |
| MONTEAN Pierre (ENTREPRISE) / TEINTURERIE | Blanchisserie-teinturerie (gros, ou détail lorsque les pressings de quartier sont retenus par le Comité de pilotage de l'IHR) ; blanchissement et traitement des pailles, fibres textiles, chiffons | ORIENT (RUE DE) N°6 TARBES |
| EMBRUN François (ENTREPRISE) / FQUE ALLUMETTES CHIMIQUES | Fabrication de produits explosifs et inflammables (allumettes, feux d'artifice, poudre,...) | ADOUR (QUARTIER DE L') TARBES |
| ROCH Martin (ENTREPRISE) / FQUE ALLUMETTES CHIMIQUES | Fabrication de produits explosifs et inflammables (allumettes, feux d'artifice, poudre,...) | BOSC (RUE) N°17 TARBES |
| VILLENEUVE Louis (ENTREPRISE) / FONDERIE DE CLOCHES | Fonderie | PAPETERIE (RUE DE LA) TARBES |
| DARMA GNAC Jean (ENTREPRISE) / FONDERIE DE CUIVRE ET D'ETAIN POUR LA FABRICATION DE BRONZE | Fonderie | GESTAS (QUARTIER) TARBES |
| LABURRY Antoine (ENTREPRISE) / FQUE ALUMETTES | Fabrication et trituration du soufre ; fabrication de mèches souffrées | TARBES |
| LAFFOURCADE (ENTREPRISE) / SERRURERIE | Fabrication de machines agricoles et forestières (tracteurs...) et réparation | ORIENT (RUE DE L') TARBES |
| SABATHIE CASTETS TONON / TANNERIE | Apprêt et tannage des cuirs ; préparation et teinture des fourrures et cuirs (tannerie, mégisserie, corroierie, peaux vertes ou bleues) | FROGE ANSELME (RUE) TARBES |
| DUPONT M.M / PAPETERIE | Fabrication de pâte à papier, de papier et de carton | ORIENT (RUE DE L') TARBES |
| A TELIER DE CONSTRUCTION DE L'ARTILLERIE | Fabrication d'armes et de munitions, Fabrication de produits explosifs et inflammables (allumettes, feux d'artifice, poudre,...) | TARBES |
| PICASSE / DLI | Dépôt de liquides inflammables (D.L.I.) | TARBES |
| GENERALE DES HUILES ET DE PETROLE (STE) | Dépôt de liquides inflammables (D.L.I.) | TARBES |
| POUEY Bernard (ENTREPRISE) / TANNERIE | Apprêt et tannage des cuirs ; préparation et teinture des fourrures et cuirs (tannerie, mégisserie, corroierie, peaux vertes ou bleues) | ACQUEREURS (RUE DES) TARBES |
| MOTHE Jean (ENTREPRISE) / TANNERIE CORROIERE | Apprêt et tannage des cuirs ; préparation et teinture des fourrures et cuirs (tannerie, mégisserie, corroierie, peaux vertes ou bleues) | FOIRAIL (IMPASSE DU) TARBES |
| TAPIE Jean-Marie (ENTREPRISE) / TANNERIE CORROIERE | Apprêt et tannage des cuirs ; préparation et teinture des fourrures et cuirs (tannerie, mégisserie, corroierie, peaux vertes ou bleues) | FOIRAIL (IMPASSE DU) TARBES |
| DEBAT Jean-Marie (ENTREPRISE) / TANNERIE CORROIERE | Apprêt et tannage des cuirs ; préparation et teinture des fourrures et cuirs (tannerie, mégisserie, corroierie, peaux vertes ou bleues) | JARDINS (RUE DES) N°12 (AD65; 5M164) OU N° 10 ? (AD65; 5M78) TARBES |
| LAYRISSIE Jean (ENTREPRISE) / TANNEUR | Apprêt et tannage des cuirs ; préparation et teinture des fourrures et cuirs (tannerie, mégisserie, corroierie, peaux vertes ou bleues) | ACQUEREURS (RUE DES) TARBES |
| VERGEZ (ENTREPRISE) / TANNERIE CORROIERE | Apprêt et tannage des cuirs ; préparation et teinture des fourrures et cuirs (tannerie, mégisserie, corroierie, peaux vertes ou bleues) | FOIRAIL (IMPASSE DU) TARBES |
| LYONNAISE DES EAUX ET DE L'ECLAIRAGE (SA) / FQUE DE GAZ | Production et distribution de combustibles gazeux (usine à gaz) | TARBES |



| Nom | Activité des sites non localisés | Adresse |
|--|--|---|
| MERVILLE ET FILS / STEP | Collecte et traitement des eaux usées (station d'épuration) | TARBES |
| FABRIQUE DE MATERIEL DE FORAGE | Fabrication d'autres machines-outils (à préciser) | TARBES |
| ESSO SERVICE BIGOURDAN / STATION SERVICE | Commerce de gros, de détail, de desserte de carburants en magasin spécialisé (station service de toute capacité de stockage) | LOURDES (RTE DE) N°52 TARBES |
| STATION SERCO / STATION SERVICE | Commerce de gros, de détail, de desserte de carburants en magasin spécialisé (station service de toute capacité de stockage) | LOURDES (RTE DE) TARBES |
| GELE Pierre / DLI + GARAGE | Commerce de gros, de détail, de desserte de carburants en magasin spécialisé (station service de toute capacité de stockage), Garages, ateliers, mécanique et soudure | LOURDES (RTE DE) TARBES |
| NOGUES Pierre / ATELIER CARROSSERIE ET PEINTURE AU PISTOLET | Carrosserie, atelier d'application de peinture sur métaux, PVC, résines, plastiques (toutes pièces de carénage, internes ou externes, pour véhicules...) | DUBERN LOT N°2 (LOTISSEMENT) TARBES |
| MOBIL OIL FRANCAISE (STE) / DESSERTE CARBURANT | Commerce de gros, de détail, de desserte de carburants en magasin spécialisé (station service de toute capacité de stockage) | LOURDES (RTE DE) TARBES |
| MICHEL Pierre / DESSERTE CARBURANTS | Commerce de gros, de détail, de desserte de carburants en magasin spécialisé (station service de toute capacité de stockage) | LOURDES (RTE DE) N°75 TARBES |
| SALUBRITE TARBAISE / STE DE VIDANGES | Dépôt d'immondices, dépotoir à vidanges (ancienne appellation des déchets ménagers avant 1945) | TARBES |
| COMMUNE DE TARBES / STEP | Collecte et traitement des eaux usées (station d'épuration) | TARBES |
| ROS Roger / DLI | Dépôt de liquides inflammables (D.L.I.) | LOTISSEMENT LA GAROUNERE RN 117 TARBES |
| GATEF / MERLIN PRESSING CREATIONS | Blanchisserie-teinturerie (gros, ou détail lorsque les pressings de quartier sont retenus par le Comité de pilotage de l'IHR) ; blanchissement et traitement des pailles, fibres textiles, chiffons | TARBES |
| CALAS / DEPOT DE PRODUITS AGROPHARMACEUTIQUES | Activités de soutien à l'agriculture et traitement primaire des récoltes (coopérative agricole, entrepôt de produits agricoles stockage de phytosanitaires, pesticides, ...). Stockage de produits chimiques (minéraux, organiques, notamment ceux qui ne sont pas associés à leur fabrication, ...) | TARBES |
| GRAND GARAGE F. COLLONGUES (1956) , MANOL (1928) / GARAGE ET DLI ESSO SERVICE | Dépôt de liquides inflammables (D.L.I.), Garages, ateliers, mécanique et soudure | LEFRANC (RUE) N°23 TARBES |
| LAFARGE (2, 1937), HARITCALDE CR. CLAUZIER (1, 1936) / FABRIQUE DE COLLE FORTE | Fabrication et/ou stockage de colles, gélatines, résines synthétiques, gomme, mastic, | TARBES |
| COOPERATIVE LAITIERE (UNION) / DLI | Dépôt de liquides inflammables (D.L.I.) | TARBES |
| PORTAL Louis / ATS TARBES | Utilisation de sources radioactives et stockage de substances radioactives (solides, liquides ou gazeuses) | TARBES |
| LA CLERGUE Denise / LAVERIE AUTOMATIQUE | Blanchisserie-teinturerie (gros, ou détail lorsque les pressings de quartier sont retenus par le Comité de pilotage de l'IHR) ; blanchissement et traitement des pailles, fibres textiles, chiffons | TARBES |
| LECLERC / CARROSSERIE AUTO | Garages, ateliers, mécanique et soudure | LOURDES (RTE DE) N°98 TARBES |
| LEGA THE ETS / GARAGE VEHICULES AUTO, DLI | Garages, ateliers, mécanique et soudure | TARBES |
| LESCURE Jean / PRESSING AUTOMATIQUE | Collecte et traitement des eaux usées (station d'épuration) | TARBES |
| BOUISSON / TRANSPORTS | Dépôt de liquides inflammables (D.L.I.) | LA CAUSSADE (CHEMIN) TARBES |
| REVOT Aragnac / GARAGISTE | Garages, ateliers, mécanique et soudure | TARBES |
| LACAZE René / STATION DE LAVAGE DE LINGE | Blanchisserie-teinturerie (gros, ou détail lorsque les pressings de quartier sont retenus par le Comité de pilotage de l'IHR) ; blanchissement et traitement des pailles, fibres textiles, chiffons | TARBES |
| CANTET R. / STATION SERVICE STATION SHELL BERRE | Commerce de gros, de détail, de desserte de carburants en magasin spécialisé (station service de toute capacité de stockage) | TARBES |
| ELAN, ANTAR-FERRATO Dominique / STATION SERVICE ANTAR | Commerce de gros, de détail, de desserte de carburants en magasin spécialisé (station service de toute capacité de stockage) | LOURDES (RTE DE) N°10 TARBES |
| ATELIER DE FULMINANTERIE / EXPLOSIFS | Fabrication de produits explosifs et inflammables (allumettes, feux d'artifice, poudre,...) | TARBES |
| LABAGNERE / ATELIER RADIO-ELECTRIQUE | Fabrication de produits électroniques grand public, d'appareils de réception, enregistrement ou reproduction du son et de l'image (T.V., hi-fi, caméra, ...) | TARBES |
| ARNAUDY Pierre / REPRESENTANT | Commerce de gros, de détail, de desserte de carburants en magasin spécialisé (station service de toute capacité de stockage) | TARBES |
| FAP / MATERIEL DE FORAGE FAP | Fabrication d'autres machines d'usage général (pompe, moteur, turbine, compresseur, robinets, organe mécanique de transmission) | TARBES |
| SELOXYDE / USINE DE SULFATE DE CUIVRE | Fabrication et/ou stockage de pesticides et d'autres produits agrochimiques (phytosanitaires, fongicides, insecticides, ...) | TARBES |
| PERFECT / PRESSING | Blanchisserie-teinturerie (gros, ou détail lorsque les pressings de quartier sont retenus par le Comité de pilotage de l'IHR) ; blanchissement et traitement des pailles, fibres textiles, chiffons | RÉPUBLIQUE (RUE DE LA) N°21 TARBES |
| POSTES ET TELECOMMUNICATIONS / DEPOT D'EXPLOSIFS | Stockage de produits chimiques (minéraux, organiques, notamment ceux qui ne sont pas associés à leur fabrication, ...) | TARBES |
| PTT / DEPOT D'EXPLOSIFS | Stockage de produits chimiques (minéraux, organiques, notamment ceux qui ne sont pas associés à leur fabrication, ...) | TARBES |
| ARSENAL (ATELIER DE CONSTRUCTION) / OBUSSERIE | Fabrication d'armes et de munitions | TARBES |
| BANQUE NATIONALE DE PARIS (BNP) / TRANSFORMATEUR PCB AU PYRALÈNE | Transformateur (PCB, pyralène, ...) | TARBES |
| CITE ADMINISTRATIVE REFFYE / TRANSFORMATEUR | Transformateur (PCB, pyralène, ...) | TARBES |
| COURTY (CLINIQUE) / TRANSFORMATEUR | Transformateur (PCB, pyralène, ...) | TARBES |



| Nom | Activité des sites non localisés | Adresse |
|---|---|---------|
| DEJEAN CHRISTINE /PRESSING | Blanchisserie-teinturerie (gros, ou détail lorsque les pressings de quartier sont retenus par le Comité de pilotage de l'IHR) ; blanchissement et traitement des pailles, fibres textiles, chiffons | TARBES |
| DIRECTION DEPARTEMENTALE DES POSTES (DDP) / TRANSFORMATEUR PCB AU PYRALENE | Transformateur (PCB, pyralène, ...) | TARBES |
| FEDERATION DEPARTEMENTALE ET TRAVAUX PUBLICS (FD) / TRANSFORMATEUR PCB AU PYRALENE | Transformateur (PCB, pyralène, ...) | TARBES |
| GAMBETTA PRESSING M. SEGUIER (SARL) / PRESSING | Blanchisserie-teinturerie (gros, ou détail lorsque les pressings de quartier sont retenus par le Comité de pilotage de l'IHR) ; blanchissement et traitement des pailles, fibres textiles, chiffons | TARBES |
| GEDIAL DOUX SA / ATELIER CHARGES D'ACCUMULATEURS | Fabrication, réparation et recharge de piles et d'accumulateurs électriques | TARBES |
| JEJCIC CHRISTIAN / ATELIER ENTRETIEN ET REPARATIONS MECANIQUES | Garages, ateliers, mécanique et soudure | TARBES |
| LAFFAYE MICHEL / PRESSING | Blanchisserie-teinturerie (gros, ou détail lorsque les pressings de quartier sont retenus par le Comité de pilotage de l'IHR) ; blanchissement et traitement des pailles, fibres textiles, chiffons | TARBES |
| LAPIERRE MARC / DLI | Dépôt de liquides inflammables (D.L.I.) | TARBES |
| URSSAF / TRANSFORMATEUR | Transformateur (PCB, pyralène, ...) | TARBES |
| ECOLE SENDERE / TRANSFORMATEURS | Transformateur (PCB, pyralène, ...) | TARBES |
| MILLAT ELISE / LAVERIE-PRESSING | Blanchisserie-teinturerie (gros, ou détail lorsque les pressings de quartier sont retenus par le Comité de pilotage de l'IHR) ; blanchissement et traitement des pailles, fibres textiles, chiffons | TARBES |
| MULTISERVICES SARL / TEINTURERIE BLANCHISSERIE | Blanchisserie-teinturerie (gros, ou détail lorsque les pressings de quartier sont retenus par le Comité de pilotage de l'IHR) ; blanchissement et traitement des pailles, fibres textiles, chiffons | TARBES |
| POSTE DE BASTILLAC (EDF) / CONDENSATEURS USINE DE BASTILLAC | Transformateur (PCB, pyralène, ...) | TARBES |
| ST FRAI (MAISON) / TRANSFORMATEUR | Transformateur (PCB, pyralène, ...) | TARBES |
| TOOL HUGUES (STE) / ATELIER TRAITEMENT DE SURFACE | Traitement et revêtement des métaux (traitement de surface, sablage et métallisation, traitement électrolytique, application de vernis et peintures) | TARBES |
| USINE ELECTRIQUE BASTILLAC (EDF) | Transformateur (PCB, pyralène, ...) | TARBES |
| COMBUSTIBLES ET CARBURANTS DE L'OUEST (STE) / STATION SERVICE | Commerce de gros, de détail, de desserte de carburants en magasin spécialisé (station service de toute capacité de stockage) | TARBES |
| CHAMBRE DE COMMERCE ET D'INDUSTRIE (C. C. I.) / TRANSFORMATEUR ELECTRIQUE AU PYRALENE | Transformateur (PCB, pyralène, ...) | TARBES |
| ECOLE MARCEL PAGNOL / TRANSFORMATEURS | Transformateur (PCB, pyralène, ...) | TARBES |
| MAIRIE STADE/ TRANSFORMATEURS | Transformateur (PCB, pyralène, ...) | TARBES |
| STE PYRENEES AUTOMOBILES / GARAGE | Garages, ateliers, mécanique et soudure | TARBES |
| CAZENAVE-VERGEZ (Mme) / pressing | Blanchisserie-teinturerie (gros, ou détail lorsque les pressings de quartier sont retenus par le Comité de pilotage de l'IHR) ; blanchissement et traitement des pailles, fibres textiles, chiffons | TARBES |
| DDE / ATELIER DE MECANIQUE | Garages, ateliers, mécanique et soudure | TARBES |
| COMMUNE DE TARBES / DECHARGE SAUVAGE | Collecte et stockage des déchets non dangereux dont les ordures ménagères (décharge d'O.M. ; déchetterie) | TARBES |
| FAGET-PYRENEES CAOUTEL / DLI | Commerce de gros, de détail, de desserte de carburants en magasin spécialisé (station service de toute capacité de stockage) | TARBES |
| OMMA / DLI | Commerce de gros, de détail, de desserte de carburants en magasin spécialisé (station service de toute capacité de stockage) | TARBES |
| RUILLIER / DLI | Commerce de gros, de détail, de desserte de carburants en magasin spécialisé (station service de toute capacité de stockage) | TARBES |
| PELISSIER / DLI | Commerce de gros, de détail, de desserte de carburants en magasin spécialisé (station service de toute capacité de stockage) | TARBES |
| ATHALDE / DLI | Commerce de gros, de détail, de desserte de carburants en magasin spécialisé (station service de toute capacité de stockage) | TARBES |
| GIRAUX / DLI | Commerce de gros, de détail, de desserte de carburants en magasin spécialisé (station service de toute capacité de stockage) | TARBES |
| MASCAROS (VVE) / DLI | Commerce de gros, de détail, de desserte de carburants en magasin spécialisé (station service de toute capacité de stockage) | TARBES |
| DAMIENS COOPERATION / DLI | Commerce de gros, de détail, de desserte de carburants en magasin spécialisé (station service de toute capacité de stockage) | TARBES |
| CARRIE / DLI | Commerce de gros, de détail, de desserte de carburants en magasin spécialisé (station service de toute capacité de stockage) | TARBES |
| ESSO STANDARD / DLI | Dépôt de liquides inflammables (D.L.I.) | TARBES |



Installations Classées pour la Protection de l'Environnement (ICPE)*

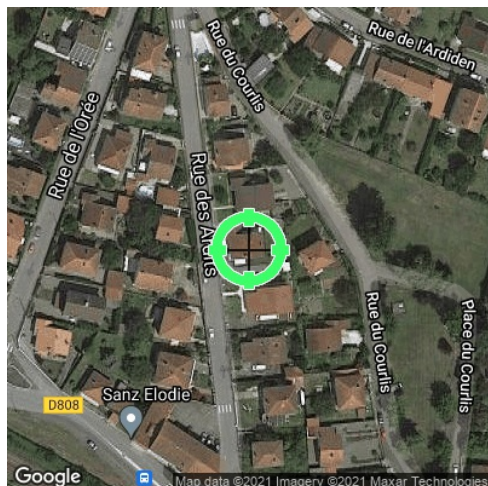

| | |
|-----------------------------------|---|
| Réalisé en ligne** par | Media Immo |
| Pour le compte de | CLIC DIAGNOSTIC |
| Numéro de dossier | 21/DAN/0516 |
| Date de réalisation | 11/05/2021 |
| Localisation du bien | 7 rue des Ardits 65000 TARBES |
| Section cadastrale | AK 99 |
| Altitude | 304.95m |
| Données GPS | Latitude 43.239632 - Longitude 0.086296 |
| Désignation du vendeur | VEDIE Gérard |
| Désignation de l'acquéreur | |

RÉFÉRENCES

Seules sont concernées les ICPE suivies par les DREAL (Directions régionales de l'environnement, de l'aménagement et du logement) pour la majorité des établissements industriels et les DD(CS)PP (Directions départementales (de la cohésion sociale et) de la protection des populations) pour les établissements agricoles, les abattoirs et les équarrissages et certaines autres activités agroalimentaires, avec distinction en attribut du type d'ICPE (SEVESO, IPPC, Silo, Carrière, Autres), de l'activité principale et des rubriques de la nomenclature des installations classées pour lesquelles l'établissement industriel est autorisé.

GÉNÉALOGIE

Cette base contient les installations soumises à autorisation ou à enregistrement (en construction, en fonctionnement ou en cessation d'activité). Les données proviennent d'une extraction de la base de données fournie par le Ministère de l'écologie, du développement durable et de l'énergie (MEDDE) et la géolocalisation est effectuée sur la base des coordonnées Lambert indiquées dans l'extraction.

QUALITÉ DES DONNÉES

Le niveau de précision de la localisation indiqué en attribut pour chaque ICPE est variable ; Elles peuvent être localisées au Centre de la commune concernée, à l'adresse postale, à leurs coordonnées précises ou leur valeur initiale.

*** Ce présent document n'a pour but que de communiquer, A TITRE INFORMATIF, à les informations rendues publiques par l'Etat.**

**** Media Immo réalise, sous sa seule responsabilité, l'ICPE du client. Ceci sous couvert que les informations de localisation du bien transmises par le client soient exactes et que les informations obtenues sur les bases de données soient à jour.**

SOMMAIRE

Synthèse des Installations Classées pour la Protection de l'Environnement
Cartographie des ICPE
Inventaire des ICPE



Cartographie des ICPE

Commune de **TARBES**

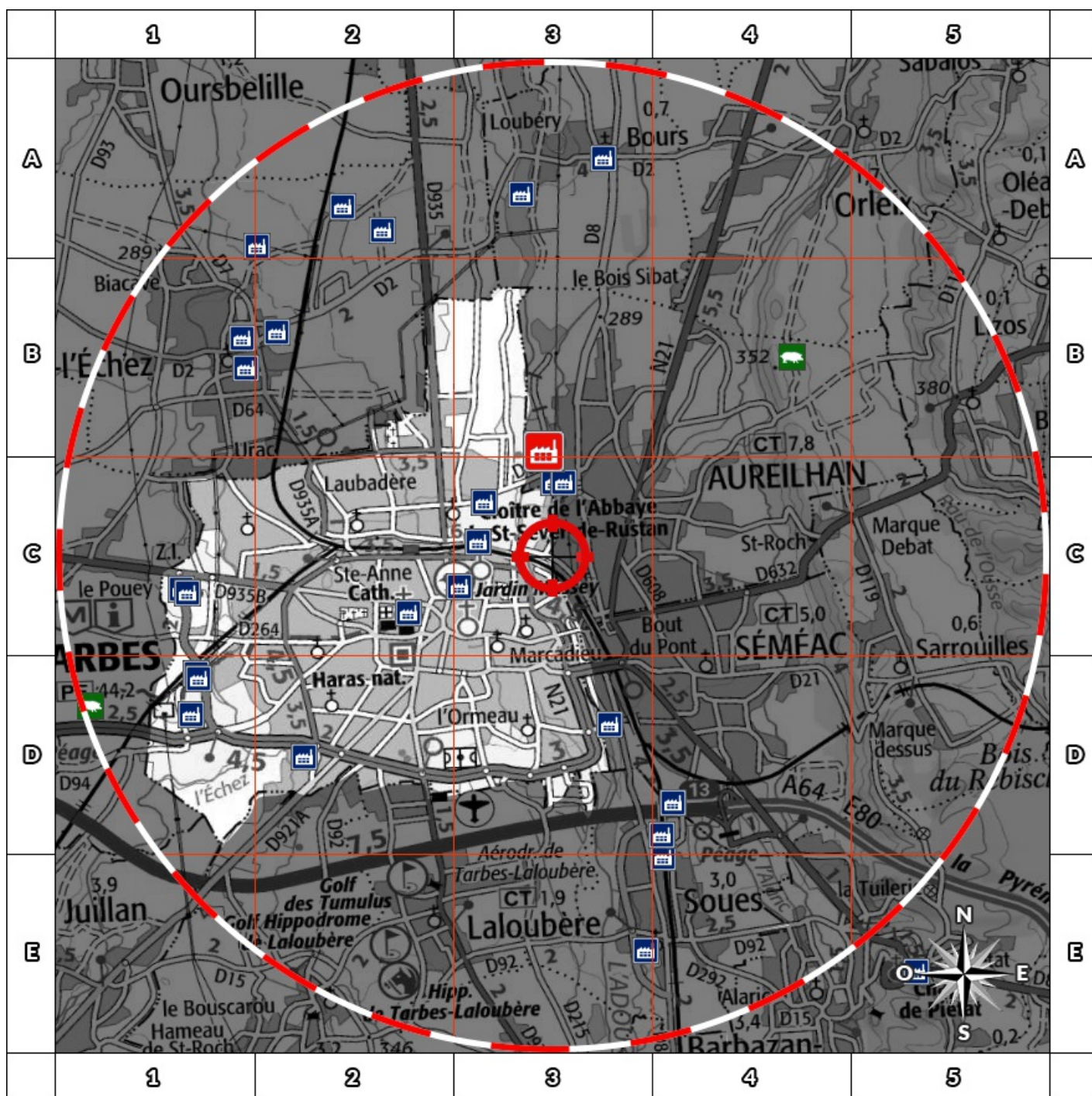

- | | |
|---------------------|-----------------------------|
| Usine Seveso | Elevage de porc |
| Usine non Seveso | Elevage de bovin |
| Carrière | Elevage de volaille |
| Emplacement du bien | Zone de 500m autour du bien |

Retrouvez sur cette cartographie un inventaire des Installations Classées pour le Protection de l'Environnement situées à moins de 500m du bien représentées par les pictos et .

Chacun de ces pictos est détaillé sur la page suivante grâce à sa lettre et son numéro (A2, B4, ...) qui vous aideront à vous repérer sur la carte.



Inventaire des ICPE

Commune de **TARBES**

| Repère | Situation | Nom | Adresse | Etat d'activité Régime | Seveso Priorité Nationale |
|--|----------------------|---|--|------------------------------|------------------------------|
| ICPE situées à moins de 5000m du bien | | | | | |
| | Coordonnées Précises | Centre Hospitalier de Bigorre | Boulevard de Lattre de Tassigny BP 1130 65000 TARBES | En fonctionnement | Non Seveso |
| | | | | Enregistrement | NON |
| | Centre de la commune | SA DECOUPE DE L'ADOUR | ZA Bastillac Nord 65000 TARBES | En fonctionnement | Non Seveso |
| | | | | Autorisation | NON |
| | Valeur Initiale | GRISENTI Christian | ZI de la Garouillère Route de Pau 65000 TARBES | En cessation d'activité | Non Seveso |
| | | | | Autorisation | NON |
| | Valeur Initiale | BARRERE Garage SARL | ZI de Bastillac Sud 65000 TARBES | En fonctionnement | Non Seveso |
| | | | | Autorisation | NON |
| | Valeur Initiale | EMULSIONS DES PYRENEES | Zone Artisanale de Bastillac-Sud 65000 TARBES | En fonctionnement | Non Seveso |
| | | | | Autorisation | NON |
| | Valeur Initiale | SOGEAT (Sté Gestion Abattoir de Tarbes) | ZA de Bastillac 65000 TARBES | En fonctionnement | Non Seveso |
| | | | | Autorisation | NON |
| | Valeur Initiale | ARCADIE SUD OUEST | ZA BASTILLAC 65000 TARBES | En fonctionnement | Non Seveso |
| | | | | Enregistrement | NON |
| | Valeur Initiale | SICA PYRENEENNE DE BETAAIL ET VIANDE | ZA BASTILLAC 65000 TARBES | En fonctionnement | Non Seveso |
| | | | | Enregistrement | NON |
| | Valeur Initiale | HUGUES TOOL SAF | Allée des forges 65000 TARBES | En cessation d'activité | Non Seveso |
| | | | | INCONNU | NON |
| | Coordonnées Précises | VALLOUREC DRILLING France | Avenue des tilleuls 65000 TARBES | En fonctionnement | Non Seveso |
| | | | | Autorisation | NON |
| | Valeur Initiale | VEOLIA PRORETE MIDI-PYRENEES | ZI la Garouillère 46 rue de la garouillère 65000 TARBES | En fonctionnement | Non Seveso |
| | | | | Autorisation | NON |
| | Coordonnées Précises | NEXTER MUNITIONS SA | 13 bis, Chemin des Poudrières BP 1446 65000 TARBES | En fonctionnement | Seveso Seuil Haut |
| | | | | Autorisation avec servitudes | OUI |

| Nom | Adresse | Etat d'activité Régime | Seveso Priorité Nationale |
|--|---------|------------------------|------------------------------|
| ICPE situées à plus de 5000m du bien | | | |
| Aucun ICPE à plus de 5000m du bien sur la commune TARBES | | | |



Etat des nuisances sonores aériennes

En application des articles L 112-3 et L 112-9 du Code de l'Urbanisme

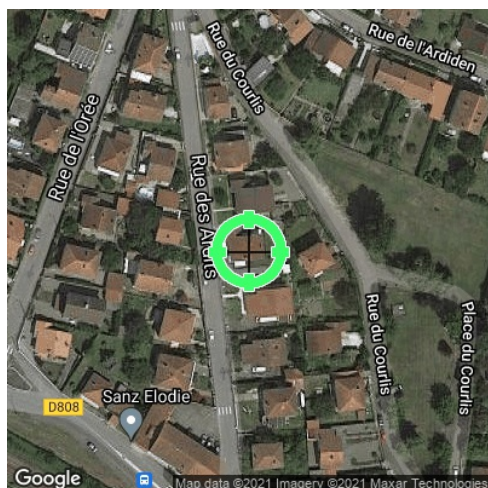

| | |
|-----------------------------------|---|
| Réalisé en ligne* par | CLIC DIAGNOSTIC |
| Numéro de dossier | 21/DAN/0516 |
| Date de réalisation | 11/05/2021 |
| Localisation du bien | 7 rue des Ardits 65000 TARBES |
| Section cadastrale | AK 99 |
| Altitude | 304.95m |
| Données GPS | Latitude 43.239632 - Longitude 0.086296 |
| Désignation du vendeur | VEDIE Gérard |
| Désignation de l'acquéreur | |

* Media Immo réalise, sous sa seule responsabilité, l'ENSA du client. Ceci sous couvert que les informations de localisation du bien transmises par le client soient exactes et que les informations obtenues sur les bases de données soient à jour.

EXPOSITION DE L'IMMEUBLE AU REGARD D'UN OU PLUSIEURS PLANS D'EXPOSITION AU BRUIT

| | |
|------------|-----------|
| Non exposé | 000 AK 99 |
|------------|-----------|

SOMMAIRE

Synthèse de votre **Etat des Nuisances Sonores Aériennes**
Imprimé Officiel (feuille rose/violette)
Cartographie
Prescriptions d'Urbanisme applicables dans les zones de bruit des Aérodrômes



Etat des nuisances sonores aériennes

En application des articles L 112-3 et L 112-9 du Code de l'Urbanisme

Les zones de bruit des plans d'exposition au bruit constituent des servitudes d'urbanisme (art. L. 112-3 du code de l'urbanisme) et doivent à ce titre être notifiées à l'occasion de toute cession, location ou construction immobilière.

Cet état est établi sur la base des informations mises à disposition par arrêté préfectoral

n°

du

mis à jour le

Adresse de l'immeuble

Cadastre

7 rue des Ardits
65000 TARBES

AK 99

Situation de l'immeuble au regard d'un ou plusieurs plans d'exposition au bruit (PEB)

■ L'immeuble est situé dans le périmètre d'un PEB 1 oui non

révisé

approuvé

date

¹ si oui, nom de l'aérodrome :

> L'immeuble est concerné par des prescriptions de travaux d'insonorisation 2 oui non

² si oui, les travaux prescrits ont été réalisés oui non

■ L'immeuble est situé dans le périmètre d'un autre PEB 1 oui non

révisé

approuvé

date

¹ si oui, nom de l'aérodrome :

Situation de l'immeuble au regard du zonage d'un plan d'exposition au bruit

> L'immeuble se situe dans une zone de bruit d'un plan d'exposition au bruit définie comme :

zone A ¹
forte

zone B ²
forte

zone C ³
modérée

zone D ⁴

¹ (intérieur de la courbe d'indice Lden 70)

² (entre la courbe d'indice Lden 70 et une courbe choisie entre Lden 65 et 62)

³ (entre la limite extérieure de la zone B et la courbe d'indice Lden choisie entre 57 et 55)

⁴ (entre la limite extérieure de la zone C et la courbe d'indice Lden 50). Cette zone n'est obligatoire que pour les aérodromes mentionnés au I de l'article 1609 quater viciés A du code général des impôts (et sous réserve des dispositions de l'article L. 112-9 du code de l'urbanisme pour les aérodromes dont le nombre de créneaux horaires attribuables fait l'objet d'une limitation réglementaire sur l'ensemble des plages horaires d'ouverture).

Nota bene : Lorsque le bien se situe sur 2 zones, il convient de retenir la zone de bruit la plus importante.

Documents de référence permettant la localisation de l'immeuble au regard des nuisances prises en compte

Consultation en ligne sur <https://www.geoportail.gouv.fr/donnees/plan-dexposition-au-bruit-peb>
Plan disponible en Prefecture et/ou en Mairie de TARBES

Vendeur - Acquéreur

| | | | |
|-----------|--------------|-----------------|------------|
| Vendeur | VEDIE Gérard | | |
| Acquéreur | | | |
| Date | 11/05/2021 | Fin de validité | 11/11/2021 |

Cet état, à remplir par le vendeur ou le bailleur, est destiné à être intégré au dossier de diagnostics technique - DDT (annexé, selon le cas, à la promesse de vente ou, à défaut de promesse, à l'acte authentique de vente et au contrat de location ou annexé à ces actes si la vente porte sur un immeuble non bâti) et à être annexé à l'acte authentique de vente et, le cas échéant, au contrat préliminaire en cas de vente en l'état futur d'achèvement.

Information sur les nuisances sonores aériennes. Pour en savoir plus, consultez le site Internet du ministère de la transition écologiques et solidaire <https://www.ecologie-solidaire.gouv.fr/>



Cartographie du Plan d'Exposition au Bruit

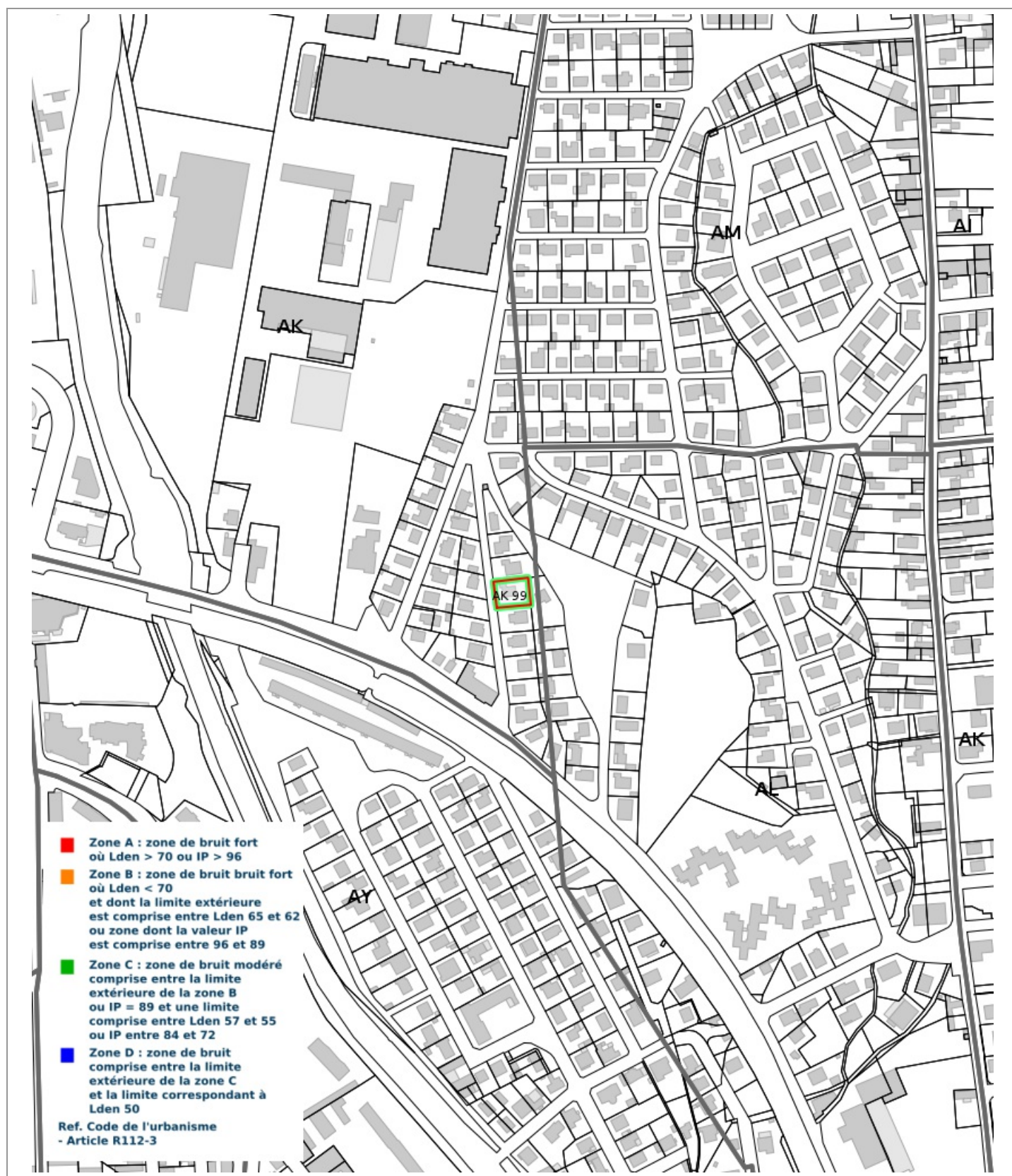



Prescriptions d'Urbanisme applicables dans les zones de bruit des Aérodomes



PRESCRIPTIONS D'URBANISME APPLICABLES DANS LES ZONES DE BRUIT DES AERODROMES

| CONSTRUCTIONS NOUVELLES | ZONE A | ZONE B | ZONE C | ZONE D |
|--|---|--------|--|--------|
| Logements nécessaires à l'activité de l'aérodrome, hôtels de voyageurs en transit | | | | |
| Logements de fonction nécessaires aux activités industrielles ou commerciales admises dans la zone | dans les secteurs déjà urbanisés | | | |
| Immeubles d'habitation directement liés ou nécessaires à l'activité agricole | dans les secteurs déjà urbanisés | | | |
| Immeubles d'habitation directement liés ou nécessaires à l'activité aéronautique | s'ils ne peuvent être localisés ailleurs | | | |
| Constructions à usage industriel, commercial et agricole | s'ils ne risquent pas d'entraîner l'implantation de population permanente | | | |
| Equipements publics ou collectifs | s'ils sont nécessaires à l'activité aéronautique ou indispensables aux populations existantes | | | |
| Maisons d'habitation individuelles non groupées | | | si secteur d'accueil déjà urbanisé et desservi par équipements publics sous réserve d'un faible accroissement de la capacité d'accueil | |
| Immeubles collectifs à usage d'habitation | | | | |
| Habitat groupé (lotissement, ...) parcs résidentiels de loisirs | | | | |

| HABITAT EXISTANT | ZONE A | ZONE B | ZONE C | ZONE D |
|---|--|--------|---|--------|
| Opérations de rénovation, de réhabilitation, d'amélioration, d'extension mesurée ou de reconstruction des constructions existantes | sous réserve de ne pas accroître la capacité d'accueil d'habitants exposés aux nuisances | | | |
| Opérations de réhabilitation et de réaménagement urbain pour permettre le renouvellement urbain des quartiers ou villages existants | | | si elles n'entraînent pas d'augmentation de la population soumise aux nuisances sonores | |

| CONSTRUCTIONS NOUVELLES ET HABITAT EXISTANT | | |
|---|--------------------------|--------------|
| autorisé sous réserve de mesures d'isolation acoustique | autorisé sous conditions | Non autorisé |

© DGAC 2004



Diagnostic de performance énergétique – logement (6.1)

| | |
|---|--|
| N° : 21/DAN/0516 Valable jusqu'au : 10/05/2031 Type de bâtiment : Habitation (en maison individuelle) Année de construction : ... 1948 - 1974 Surface habitable : 74 m ² Adresse : 7 rue des Ardits 65000 TARBES | Date (visite) : 11/05/2021 Diagnostiqueur : .MIGNOT Daniel Certification : LCC QUALIXPERT n°C2873 obtenue le 13/12/2017 Signature :  |
| Propriétaire : Nom : M. et Mme VEDIE Gérard Adresse : 7 rue des Ardits 65000 TARBES | Propriétaire des installations communes (s'il y a lieu) : Nom : Adresse : |

Consommations annuelles par énergie

Obtenues par la méthode 3CL-DPE, version 1.3, estimées à l'immeuble / au logement, prix moyens des énergies indexés au 15 Août 2015

| | Consommations en énergies finales | Consommations en énergie primaire | Frais annuels d'énergie |
|--|--|--|-------------------------------------|
| | détail par énergie et par usage en kWh _{EF} | détail par énergie et par usage en kWh _{EP} | |
| Chauffage | Gaz Naturel : 11 132 kWh _{EF} | 11 132 kWh _{EP} | 651 € |
| Eau chaude sanitaire | Gaz Naturel : 2 143 kWh _{EF} | 2 143 kWh _{EP} | 125 € |
| Refroidissement | - | - | - |
| CONSUMMATION D'ENERGIE POUR LES USAGES RECENSÉS | Gaz Naturel : 13 275 kWh _{EF} | 13 275 kWh _{EP} | 1 011 € (dont abonnement: 234 €) |

Consommations énergétiques

(En énergie primaire)

Pour le chauffage, la production d'eau chaude sanitaire et le refroidissement

Émissions de gaz à effet de serre

(GES)

Pour le chauffage, la production d'eau chaude sanitaire et le refroidissement

Consommation conventionnelle : 179 kWh_{EP}/m².an
sur la base d'estimations à l'immeuble / au logement

Estimation des émissions : 41 kg_{éqCO₂}/m².an

| | | | |
|---|--|---|--|
| <p>Logement économe</p> <p>≤ 50 A</p> <p>51 à 90 B</p> <p>91 à 150 C</p> <p>151 à 230 D</p> <p>231 à 330 E</p> <p>331 à 450 F</p> <p>> 450 G</p> <p>Logement énergivore</p> | <p>Logement</p> <p>179</p> <p>kWh_{EP}/m².an</p> | <p>Faible émission de GES</p> <p>≤ 5 A</p> <p>6 à 10 B</p> <p>11 à 20 C</p> <p>21 à 35 D</p> <p>36 à 55 E</p> <p>56 à 80 F</p> <p>> 80 G</p> <p>Forte émission de GES</p> | <p>Logement</p> <p>41</p> <p>kg_{éqCO₂}/m².an</p> |
|---|--|---|--|

Diagnostic de performance énergétique – logement (6.1)

Descriptif du logement et de ses équipements

| Logement | Chauffage et refroidissement | Eau chaude sanitaire, ventilation |
|--|---|--|
| Murs : Bloc béton creux d'épaisseur 25 cm donnant sur l'extérieur avec isolation intérieure (5 cm) Bloc béton creux d'épaisseur 25 cm non isolé donnant sur l'extérieur | Système de chauffage : Chaudière individuelle Gaz Naturel condensation installée après 2000 avec programmateur | Système de production d'ECS : Chaudière individuelle condensation installée après 2000, réseau d'eau isolé |
| Toiture : Dalle béton donnant sur un comble faiblement ventilé avec isolation extérieure (33 cm) | Emetteurs: Radiateurs aluminium | |
| Menuiseries : Porte(s) pvc avec double vitrage Fenêtres battantes pvc, double vitrage | Système de refroidissement : Néant | Système de ventilation : VMC Double Flux avec échangeur |
| Plancher bas : Plancher bois sur solives bois donnant sur un sous-sol avec isolation intrinsèque ou en sous-face (10 cm) | Rapport d'entretien ou d'inspection des chaudières joint : Néant | |

Quantité d'énergie d'origine renouvelable : 0 kWh_{EP}/m².an

Type d'équipements présents utilisant des énergies renouvelables : Néant

Pourquoi un diagnostic

- Pour informer le futur locataire ou acheteur ;
- Pour comparer différents logements entre eux ;
- Pour inciter à effectuer des travaux d'économie d'énergie et contribuer à la réduction des émissions de gaz à effet de serre.

Consommation conventionnelle

Ces consommations sont dites conventionnelles car calculées pour des conditions d'usage fixées (on considère que les occupants les utilisent suivant des conditions standard), et pour des conditions climatiques moyennes du lieu.

Il peut donc apparaître des divergences importantes entre les factures d'énergie que vous payez et la consommation conventionnelle pour plusieurs raisons : suivant la rigueur de l'hiver ou le comportement réellement constaté des occupants, qui peuvent s'écarter fortement de celui choisi dans les conditions standard.

Conditions standard

Les conditions standard portent sur le mode de chauffage (températures de chauffe respectives de jour et de nuit, périodes de vacance du logement), le nombre d'occupants et leur consommation d'eau chaude, la rigueur du climat local (température de l'air et de l'eau potable à l'extérieur, durée et intensité de l'ensoleillement). Ces conditions standard servent d'hypothèses de base aux méthodes de calcul. Certains de ces paramètres font l'objet de conventions unifiées entre les méthodes de calcul.

Constitution des étiquettes

La consommation conventionnelle indiquée sur l'étiquette énergie est obtenue en déduisant de la consommation d'énergie calculée, la consommation d'énergie issue éventuellement d'installations solaires thermiques ou pour le solaire photovoltaïque, la partie d'énergie photovoltaïque utilisée dans la partie privative du lot.

Énergie finale et énergie primaire

L'énergie finale est l'énergie que vous utilisez chez vous (gaz, électricité, fioul domestique, bois, etc.). Pour que vous disposiez de ces énergies, il aura fallu les extraire, les distribuer, les stocker, les produire, et donc dépenser plus d'énergie que celle que vous utilisez en bout de course. L'énergie primaire est le total de toutes ces énergies consommées.

Usages recensés

Dans les cas où une méthode de calcul est utilisée, elle ne relève pas l'ensemble des consommations d'énergie, mais seulement celles nécessaires pour le chauffage, la production d'eau chaude sanitaire et le refroidissement du logement.

Certaines consommations comme l'éclairage, la cuisson ou l'électroménager ne sont pas comptabilisées dans les étiquettes énergie et climat des bâtiments.

Variations des conventions de calcul et des prix de l'énergie

Le calcul des consommations et des frais d'énergie fait intervenir des valeurs qui varient sensiblement dans le temps.

La mention « prix de l'énergie en date du... » indique la date de l'arrêt en vigueur au moment de l'établissement du diagnostic.

Elle reflète les prix moyens des énergies que l'Observatoire de l'Énergie constate au niveau national.

Énergies renouvelables

Elles figurent sur cette page de manière séparée. Seules sont estimées les quantités d'énergie renouvelable produite par les équipements installés à demeure.

Diagnostic de performance énergétique – logement (6.1)

Conseils pour un bon usage

En complément de l'amélioration de son logement (voir page suivante), il existe une multitude de mesures non coûteuses ou très peu coûteuses permettant d'économiser de l'énergie et de réduire les émissions de gaz à effet de serre. Ces mesures concernent le chauffage, l'eau chaude sanitaire et le confort d'été.

Chauffage

- Réglez et programmez : La régulation vise à maintenir la température à une valeur constante, réglez le thermostat à 19 °C ; quant à la programmation, elle permet de faire varier cette température de consigne en fonction des besoins et de l'occupation du logement. On recommande ainsi de couper le chauffage durant l'inoccupation des pièces ou lorsque les besoins de confort sont limités. Toutefois, pour assurer une remontée rapide en température, on dispose d'un contrôle de la température réduite que l'on règle généralement à quelques 3 à 4 degrés inférieurs à la température de confort pour les absences courtes. Lorsque l'absence est prolongée, on conseille une température "hors gel" fixée aux environs de 8°C. Le programmeur assure automatiquement cette tâche.
- Réduisez le chauffage d'un degré, vous économiserez de 5 à 10 % d'énergie.
- Éteignez le chauffage quand les fenêtres sont ouvertes.
- Fermez les volets et/ou tirez les rideaux dans chaque pièce pendant la nuit.
- Ne placez pas de meubles devant les émetteurs de chaleur (radiateurs, convecteurs,...), cela nuit à la bonne diffusion de la chaleur.

Eau chaude sanitaire

- Arrêtez le chauffe-eau pendant les périodes d'inoccupation (départs en congés,...) pour limiter les pertes inutiles.
- Préférez les mitigeurs thermostatiques aux mélangeurs.

Aération

Si votre logement fonctionne en ventilation naturelle :

- Une bonne aération permet de renouveler l'air intérieur et d'éviter la dégradation du bâti par l'humidité.

- Il est conseillé d'aérer quotidiennement le logement en ouvrant les fenêtres en grand sur une courte durée et de nettoyer régulièrement les grilles d'entrée d'air et les bouches d'extraction s'il y a lieu.
- Ne bouchez pas les entrées d'air, sinon vous pourriez mettre votre santé en danger. Si elles vous gênent, faites appel à un professionnel.

Si votre logement fonctionne avec une ventilation mécanique contrôlée :

- Aérez périodiquement le logement.

Confort d'été

- Utilisez les stores et les volets pour limiter les apports solaires dans la maison le jour.
- Ouvrez les fenêtres en créant un courant d'air, la nuit pour rafraîchir.

Autres usages

Éclairage :

- Optez pour des lampes basse consommation (fluocompactes ou fluorescentes).
- Évitez les lampes qui consomment beaucoup trop d'énergie, comme les lampes à incandescence ou les lampes halogènes.
- Nettoyez les lampes et les luminaires (abat-jour, vasques...) ; poussiéreux, ils peuvent perdre jusqu'à 40 % de leur efficacité lumineuse.

Bureautique / audiovisuel :

- Éteignez ou débranchez les appareils ne fonctionnant que quelques heures par jour (téléviseurs, magnétoscopes,...). En mode veille, ils consomment inutilement et augmentent votre facture d'électricité.

Électroménager (cuisson, réfrigération,...) :

- Optez pour les appareils de classe A ou supérieure (A+, A++,...).

Diagnostic de performance énergétique – logement (6.1)

Recommandations d'amélioration énergétique

Sont présentées dans le tableau suivant quelques mesures visant à réduire vos consommations d'énergie. Les consommations, économies, efforts et retours sur investissement proposés ici sont donnés à titre indicatif et séparément les uns des autres. Certains coûts d'investissement additionnels éventuels (travaux de finition, etc.) ne sont pas pris en compte. Ces valeurs devront impérativement être complétées avant réalisation des travaux par des devis d'entreprises. Enfin, il est à noter que certaines aides fiscales peuvent minimiser les coûts moyens annoncés (subventions, crédit d'impôt, etc.). La TVA est comptée au taux en vigueur.

| Mesures d'amélioration | Nouvelle conso. Conventionnelle | Effort d'investissement* | Économies | Rapidité du retour sur investissement* | Crédit d'impôt |
|--|---------------------------------|--------------------------|-----------|--|----------------|
| Isolation des murs par l'intérieur | 125 | €€€ | *** | ◆◆◆ | 30% |
| Recommandation : Envisager une isolation des murs par l'intérieur. | | | | | |
| Détail : Pour bénéficier du crédit d'impôts, il faut atteindre une résistance thermique supérieure à 3,7 m².K/W. | | | | | |

* Calculé sans tenir compte d'un éventuel crédit d'impôt

| Légende | | |
|-----------------------------|----------------------------|---------------------------------------|
| Économies | Effort d'investissement | Rapidité du retour sur investissement |
| * : moins de 100 € TTC/an | € : moins de 200 € TTC | ◆◆◆◆ : moins de 5 ans |
| ** : de 100 à 200 € TTC/an | €€ : de 200 à 1000 € TTC | ◆◆◆ : de 5 à 10 ans |
| *** : de 200 à 300 € TTC/an | €€€ : de 1000 à 5000 € TTC | ◆◆ : de 10 à 15 ans |
| **** : plus de 300 € TTC/an | €€€€ : plus de 5000 € TTC | ◆ : plus de 15 ans |

Commentaires Néant

Références réglementaires et logiciel utilisés : Article L134-4-2 du CCH et décret n° 2011-807 du 5 juillet 2011 relatif à la transmission des diagnostics de performance énergétique à l'Agence de l'environnement et de la maîtrise de l'énergie, arrêté du 27 janvier 2012 relatif à l'utilisation réglementaire des logiciels pour l'élaboration des diagnostics de performance énergétique, arrêté du 17 octobre 2012, arrêté du 1er décembre 2015, 12 octobre 2020, arrêtés du 8 février 2012, décret 2006-1653, 2006-1114, 2008-1175 ; Ordonnance 2005-655 art L271-4 à 6 ; Loi 2004-1334 art L134-1 à 5 ; décret 2006-1147 art R.134-1 à 5 du CCH et loi grenelle 2 n°2010-786 du juillet 2010. Le décret 2020-1610 du 17 décembre 2020 introduit, après sa date d'entrée en vigueur fixée au 1er juillet 2021, une modification de la date de validité des diagnostics de performance énergétique (réalisés entre le 1er janvier 2018 et le 30 juin 2021) au 31 décembre 2024. Logiciel utilisé : LICIEL Diagnostics v4.

Les travaux sont à réaliser par un professionnel qualifié.

Pour aller plus loin, il existe des points info-énergie : http://www.ademe.fr/particuliers/PIE/liste_eie.asp

Vous pouvez peut-être bénéficier d'un crédit d'impôt pour réduire le prix d'achat des fournitures, pensez-y !

www.impots.gouv.fr

Pour plus d'informations : www.developpement-durable.gouv.fr ou www.ademe.fr

Nota : Le présent rapport est établi par une personne dont les compétences sont certifiées par **LCC QUALIXPERT - 17 rue Borrel 81100 CASTRES (détail sur www.cofrac.fr programme n°4-4-11)**

Référence du logiciel validé : LICIEL Diagnostics v4

Référence du DPE : 21/DAN/0516

Diagnostic de performance énergétique

Fiche Technique

Cette page recense les caractéristiques techniques du bien diagnostiqué renseignées par le diagnostiqueur dans la méthode de calcul pour en évaluer la consommation énergétique.

En cas de problème, contactez la personne ayant réalisé ce document ou l'organisme certificateur qui l'a certifiée (diagnostiqueurs.application.developpement-durable.gouv.fr).

| Catégorie | Données d'entrée | Valeurs renseignées |
|--|---------------------------------------|--|
| Généralité | Département | 65 Hautes Pyrénées |
| | Altitude | 306 m |
| | Type de bâtiment | Maison Individuelle |
| | Année de construction | 1948 - 1974 |
| | Surface habitable du lot | 74 m ² |
| | Nombre de niveau | 1 |
| | Hauteur moyenne sous plafond | 2,5 m |
| | Nombre de logement du bâtiment | 1 |
| Enveloppe | Caractéristiques des murs | Bloc béton creux d'épaisseur 25 cm donnant sur l'extérieur avec isolation intérieure (5 cm) Surface : 36 m ² , Donnant sur : l'extérieur, U : 0,59 W/m ² K, b : 1 Bloc béton creux d'épaisseur 25 cm non isolé donnant sur l'extérieur Surface : 36 m ² , Donnant sur : l'extérieur, U : 2 W/m ² K, b : 1 |
| | Caractéristiques des planchers | Plancher bois sur solives bois donnant sur un sous-sol avec isolation intrinsèque ou en sous-face (10 cm) Surface : 74 m ² , Donnant sur : un sous-sol, U : 0,33 W/m ² K, b : 1 |
| | Caractéristiques des plafonds | Dalle béton donnant sur un comble faiblement ventilé avec isolation extérieure (33 cm) Surface : 74 m ² , Donnant sur : un comble faiblement ventilé, U : 0,12 W/m ² K, b : 1 |
| | Caractéristiques des baies | Fenêtres battantes pvc, orientées Nord, double vitrage Surface : 0,55 m ² , Orientation : Nord, Inclinaison : > 75 °, Ujn : 2,6 W/m ² K, Uw : 2,6 W/m ² K, b : 1 Fenêtres battantes pvc, orientées Nord, double vitrage Surface : 1,55 m ² , Orientation : Nord, Inclinaison : > 75 °, Ujn : 2,4 W/m ² K, Uw : 2,6 W/m ² K, b : 1 Fenêtres battantes pvc, orientées Est, double vitrage Surface : 1,55 m ² , Orientation : Est, Inclinaison : > 75 °, Ujn : 2,4 W/m ² K, Uw : 2,6 W/m ² K, b : 1 Fenêtres battantes pvc, orientées Sud, double vitrage Surface : 7,21 m ² , Orientation : Sud, Inclinaison : > 75 °, Ujn : 2,2 W/m ² K, Uw : 2,6 W/m ² K, b : 1 |
| | Caractéristiques des portes | Porte(s) pvc avec double vitrage Surface : 5,69 m ² , U : 3,3 W/m ² K, b : 1 |
| | Caractéristiques des ponts thermiques | Définition des ponts thermiques Liaison Mur / Fenêtres Nord : Psi : 0,38, Linéaire : 2,98 m, Liaison Mur / Fenêtres Nord : Psi : 0, Linéaire : 4,98 m, Liaison Mur / Fenêtres Est : Psi : 0,38, Linéaire : 4,98 m, Liaison Mur / Fenêtres Sud : Psi : 0,38, Linéaire : 16,22 m, Liaison Mur / Porte : Psi : 0,38, Linéaire : 15,03 m, Liaison Mur / Plafond : Psi : 0,75, Linéaire : 15,14 m, Liaison Mur / Plafond : Psi : 0,4, Linéaire : 20,4 m |
| | Système | Caractéristiques de la ventilation |
| Caractéristiques du chauffage | | Chaudière individuelle Gaz Naturel condensation installée après 2000 avec programmeur Emetteurs : Radiateurs aluminium Re : 0,95, Rr : 0,9, Rd : 0,91, Pn : 18, Fch : 0 |
| Caractéristiques de la production d'eau chaude sanitaire | | Chaudière individuelle condensation installée après 2000, réseau d'eau isolé Beccs : 1487, Rd : 0,92, Rg : 0,75, Pn : 21, lecs : 1,44, Fecs : 0 |
| Caractéristiques de la climatisation | | Néant |

Explications personnalisées sur les éléments pouvant mener à des différences entre les consommations estimées et les consommations réelles :

Néant

Tableau récapitulatif de la méthode à utiliser pour la réalisation du DPE :

| | Bâtiment à usage principal d'habitation | | | | | | Bâtiment ou partie de bâtiment à usage principal autre que d'habitation |
|--------------------------|---|-------------------------------|---|--|-------------------------------|---|---|
| | DPE pour un immeuble ou une maison individuelle | | Appartement avec système collectif de chauffage ou de production d'ECS sans comptage individuel quand un DPE a été réalisé à l'immeuble | DPE non réalisé à l'immeuble | | | |
| | | | | Appartement avec systèmes individuels de chauffage et de production d'ECS ou collectifs et équipés comptages individuels | | Appartement avec système collectif de chauffage ou de production d'ECS sans comptage individuel | |
| | Bâtiment construit avant 1948 | Bâtiment construit après 1948 | | Bâtiment construit avant 1948 | Bâtiment construit après 1948 | | |
| Calcul conventionnel | | X | | | X | | |
| Utilisation des factures | X | | A partir du DPE à l'immeuble | X | | X | X |

Pour plus d'informations :
www.developpement-durable.gouv.fr rubrique performance énergétique
www.ademe.fr