

# VOTRE DOSSIER DE DIAGNOSTICS TECHNIQUES

## Transaction

allo|diagnostic  
N°1 pour votre bien

Votre N° de dossier :

1100514

Bien immobilier expertisé :

223 CHEMIN DE LA PAPILOU  
64290 AUBERTIN

Lot(s) :

Références cadastrales :

Appartenant à :

Monsieur MATHIEU Michel  
223 CHEMIN DE LA PAPILOU  
64290 AUBERTIN

Visite effectuée le :

20/05/2019

Nature / état de l'immeuble :

VOTRE BIEN



## LA SYNTHÈSE DES CONCLUSIONS

IMPORTANT : Cette page de synthèse ne peut être utilisée indépendamment du rapport d'expertise complet



### Diagnostic TERMITES (DDT page 4)

Il n'a pas été repéré d'indice d'infestation de termites.



### Diagnostic de Performance Energetique (DDT page 17)

Consommation énergétique

C

Emission de GES

A

SAS ALLODIAGNOSTIC au capital de 6950495€ - RCS 505037044 - siège administratif 53200 Château-Gontier

# VOTRE DOSSIER DE DIAGNOSTICS TECHNIQUES

## Transaction

allo|diagnostic  
N°1 pour votre bien



## A QUOI SERT CE DOSSIER DE DIAGNOSTICS TECHNIQUES ?

Vous êtes le propriétaire du bien immobilier cité objet de ce dossier et vous souhaitez le vendre ou le mettre en location. Pour cela, la législation française en vigueur vous demande de faire réaliser un certain nombre de diagnostics immobiliers sur le bien afin d'informer au mieux le futur acquéreur ou locataire. Conservez ce dossier précieusement : vous devrez le joindre au futur acte de vente ou en faire une copie pour l'annexer au bail de location.

Ces diagnostics sont définis par la loi selon le projet (de vente ou location), la date du permis de construire de votre bien, sa nature (maison individuelle, appartement, local commercial...), sa localisation et son équipement intérieur. Ils ont pour objectifs principaux :

- le **bien-être des occupants** (diagnostics Plomb, Amiante, Surface habitable, Loi Carrez)
- la **sécurité du bien immobilier** (diagnostics Gaz, Electricité, Termites)
- et la **protection de l'environnement** (DPE) !

Pour en savoir plus, téléchargez gratuitement les fiches pratiques des diagnostics sur notre site [www.allodiagnostic.fr](http://www.allodiagnostic.fr) !



## PAR QUI ONT ETE REALISES VOS DIAGNOSTICS ?

Ces diagnostics doivent être réalisés par un diagnostiqueur certifié par un organisme accrédité COFRAC. Dans le cas de ce dossier, il s'agit de :



**Fabien LAPUYADE**  
**ALLODIAGNOSTIC**  
**BEARN**

**06 01 45 68 99**

Certification n° CPDI 3794

Décernée par : ICERT

*Vérifiez vous-même sur Internet la certification de notre diagnostiqueur !*

3 rue Bonado 64000 PAU - Tél : 09 70 69 08 17 - Fax : 05 62 337 300

SAS au capital de 6 990 495 € - RCS PARIS 505 037 044 - RC professionnelle AXA n° 3912280604 & 3912431104

*Vérifiez vous-même sur Internet la certification de notre diagnostiqueur ! Coordonnées : [www.icert.fr](http://www.icert.fr)*



Assurance RC professionnelle : AXA n° 3912280604

réinventons / notre métier AXA

allo|diagnostic  
.com

3 rue Bonado 64000 PAU - Tél : 09 70 69 08 17 - Fax : 05 62 337 300  
SAS au capital de 6 990 495 € - RCS PARIS 505 037 044 - RC professionnelle AXA n° 3912280604 & 3912431104

N°1  
POUR VOTRE BIEN

# VOTRE DOSSIER DE DIAGNOSTICS TECHNIQUES

## Transaction

allo|diagnostic

N°1 pour votre bien



### ATTESTATION D'INDEPENDANCE ET DE MOYENS

Je, soussigné Edouard CARVALLO, Président du groupe ALLO DIAGNOSTIC, ayant son siège social à MONTROUGE (92120), 62 B Avenue Henri Ginoux, atteste sur l'honneur que la société répond en tous points aux exigences définies par les articles L 271-6 et R 271-3 du Code de la Construction et de l'Habitation.

Ainsi, la société ALLO DIAGNOSTIC n'a aucun lien de nature à porter atteinte à son impartialité et à son indépendance ni vis-à-vis du propriétaire (ou de son mandataire) faisant appel à elle, ni vis-à-vis d'une quelconque entreprise pouvant réaliser des travaux sur les ouvrages, installations ou équipements pour lesquels il est demandé d'établir l'un des documents constituant le Dossier de Diagnostics Techniques.

La société ALLO DIAGNOSTIC est titulaire d'un contrat d'assurance permettant de couvrir les conséquences d'un engagement de sa responsabilité liée à ses interventions (RC professionnelle souscrite auprès de la société d'assurance AXA, sous les polices numérotées 3912280604 et 3912431104).

Enfin, la société ALLO DIAGNOSTIC dispose de tous les moyens matériels et en personnel nécessaire à l'établissement des états, constats et diagnostics composant le Dossier de Diagnostics Techniques.

Fait à Paris,  
Le 2 janvier 2019

Siège social :  
62bis Avenue Henri Ginoux  
92120 Montrouge

Siège administratif :  
Parc Saint Fiacre  
53200 Château-Gontier



www.allodiagnostic.com

3 rue Bonado 64000 PAU - Tél : 09 70 69 08 17 - Fax : 05 62 337 300  
SAS au capital de 6 990 495 € - RCS PARIS 505 037 044 - RC professionnelle AXA n° 3912280604 & 3912431104

N°1  
POUR VOTRE BIEN



## Votre rapport de diagnostic

### TERMITES



Monsieur MATHIEU Michel  
223 CHEMIN DE LA PAPILLOU  
64290 AUBERTIN

N° de dossier : 1100514

Date de réalisation : 20/05/2019

#### CONCLUSION :

Il n'a pas été repéré d'indice d'infestation de termites.

## ÉTAT DU BÂTIMENT RELATIF À LA PRÉSENCE DE TERMITES

Code de la Construction et de l'Habitation, art. L 133-6 & R 271-5 - Arrêté du 7 mars 2012 – Norme NF P P03-201 (mars 2012)

V2017-01-06

Bien objet de la mission : **223 CHEMIN DE LA PAPILLOU  
64290 AUBERTIN**

Références Cadastres  
Lot(s)

Expertise demandée le  
Visite effectuée le  
Durée du repérage

**17/05/2019  
20/05/2019**

Arrêté préfectoral

**Le bien est situé dans une zone soumise à un arrêté préfectoral.**

Propriétaire

**Monsieur MATHIEU Michel  
223 CHEMIN DE LA PAPILLOU  
64290 AUBERTIN**

Diagnostiqueur

**Fabien LAPUYADE**

Certifié par  
N° de certification  
Date d'obtention

**I.Cert  
CPDI 3794  
02/03/2017**

Donneur d'ordre (si différent du propriétaire)

Compagnie d'assurance

Nom **IMMO 64**  
Qualité **Autre**  
Adresse **1 PLACE DE LA MAIRIE,  
64290 GAN**

N° de police  
Date de validité

**AXA  
3912280604  
01/01/2020**

	<p><b>Fabien LAPUYADE</b> <b>ALLODIAGNOSTIC BEARN</b> <b>06 01 45 68 99</b></p>	<p><b>Certification n° CPDI 3794</b> Décernée par : <b>ICERT</b> Vérifiez vous-même sur Internet la certification de notre diagnostiqueur !</p>
		<p>3 rue Bonado 64000 PAU - Tél : 09 70 69 08 17 - Fax : 05 62 337 300 SAS au capital de 6 990 495 € - RCS PARIS 505 037 044 - RC professionnelle AXA n° 3912280604 &amp; 3912431104</p>

### CONCLUSION :

**Il n'a pas été repéré d'indice d'infestation de termites.**

Le présent rapport est établi par une personne dont les compétences ont été certifiées par **I.Cert**. N° de certification **CPDI 3794** délivré le **02/03/2017** et expirant le **01/03/2022**.

Fait à **PAU**, le **20/05/2019**

Par : **Fabien LAPUYADE**

allo|diagnostic  
Siège administratif : Tescourt  
43220 DIANPPEURSE sur BACQUINE  
Tél : 02 41 69 06 06 - Fax : 02 41 69 32 12  
RCS 505 037 044

# 1 - CONCLUSIONS DETAILLEES

## DESCRIPTION GENERALE DES PIECES VISITEES :

Etage	Piece	Sol	Mur	Plafond
Sous-Sol	Pièce 1	Brut	Brut	Brut
	Garage	Brut	Brut	Brut
	Local technique	Brut	Brut	Brut
	Wc	Brut	Faïence+Peinture	Peinture
Rez de jardin	Entrée	Carrelage	Peinture	Peinture
	Chambre 1	Parquet	Peinture	Peinture
	Cuisine	Carrelage	Faïence+Peinture	Peinture
	Pièce 2	Carrelage	Peinture	Peinture
	Séjour	Carrelage	Peinture	Peinture
	WC	Carrelage	Faïence+Peinture	Peinture
	Salle de bain	Carrelage	Faïence	Peinture
	Dégagement	Parquet	Peinture	Peinture
	Chambre 2	Parquet	Peinture	Peinture
	Chambre 3	Parquet	Peinture	Peinture
	Chambre 4	Parquet	Peinture	Peinture
	1er étage	Grenier	Brut	Brut
Annexes	Façade		Peinture	
	Toiture			tuiles
	Extérieur	sans objet		

## BATIMENTS ET/OU PARTIES DU BATIMENT (PIECES ET VOLUME) NON VISITEES ET JUSTIFICATION :

Néant

Des investigations complémentaires devront être réalisées sur ces éléments non inspectés afin de compléter le repérage.

## OUVRAGES, PARTIES D'OUVRAGES ET ELEMENTS EXAMINES:

Identification des bâtiment et parties de bâtiments visités et des éléments infestés ou ayant été infesté par les termites et ceux qui ne le sont pas :

Bâtiments et parties de bâtiments visités (1)	Ouvrages, parties d'ouvrages et éléments examinés (2)	Résultats du diagnostic d'infestation (3)
Sous-Sol		
Pièce 1	huisseries	Absence d'indices d'infestation de termites
	Sol - Brut	Absence d'indices d'infestation de termites
	Mur - Brut	Absence d'indices d'infestation de termites
	Plafond - Brut	Absence d'indices d'infestation de termites
	Sol - Brut	Absence d'indices d'infestation de termites
	Mur - Brut	Absence d'indices d'infestation de termites
	Plafond - Brut	Absence d'indices d'infestation de termites
Wc	huisseries	Absence d'indices d'infestation de termites
	Sol - Brut	Absence d'indices d'infestation de termites
	Mur - Faïence+Peinture	Absence d'indices d'infestation de termites
	Plafond - Peinture	Absence d'indices d'infestation de termites
	Sol - Brut	Absence d'indices d'infestation de termites
	Mur - Faïence+Peinture	Absence d'indices d'infestation de termites
	Plafond - Peinture	Absence d'indices d'infestation de termites
Garage	néant, néant	Absence d'indices d'infestation de termites
	Sol - Brut	Absence d'indices d'infestation de termites
	Mur - Brut	Absence d'indices d'infestation de termites
	Plafond - Brut	Absence d'indices d'infestation de termites
	Sol - Brut	Absence d'indices d'infestation de termites
	Mur - Brut	Absence d'indices d'infestation de termites

Bâtiments et parties de bâtiments visités (1)	Ouvrages, parties d'ouvrages et éléments examinés (2)	Résultats du diagnostic d'infestation (3)
	Plafond - Brut	Absence d'indices d'infestation de termites
Local technique	néant	Absence d'indices d'infestation de termites
	Sol - Brut	Absence d'indices d'infestation de termites
	Mur - Brut	Absence d'indices d'infestation de termites
	Plafond - Brut	Absence d'indices d'infestation de termites
	Sol - Brut	Absence d'indices d'infestation de termites
	Mur - Brut	Absence d'indices d'infestation de termites
	Plafond - Brut	Absence d'indices d'infestation de termites
Rez de jardin		
Entrée	huisseries	Absence d'indices d'infestation de termites
	Sol - Carrelage	Absence d'indices d'infestation de termites
	Mur - Peinture	Absence d'indices d'infestation de termites
	Plafond - Peinture	Absence d'indices d'infestation de termites
	Sol - Carrelage	Absence d'indices d'infestation de termites
	Mur - Peinture	Absence d'indices d'infestation de termites
	Plafond - Peinture	Absence d'indices d'infestation de termites
Chambre 1	plinthes + Huisseries, parquet	Absence d'indices d'infestation de termites
	Sol - Parquet	Absence d'indices d'infestation de termites
	Mur - Peinture	Absence d'indices d'infestation de termites
	Plafond - Peinture	Absence d'indices d'infestation de termites
	Sol - Parquet	Absence d'indices d'infestation de termites
	Mur - Peinture	Absence d'indices d'infestation de termites
	Plafond - Peinture	Absence d'indices d'infestation de termites
Cuisine	néant	Absence d'indices d'infestation de termites
	Sol - Carrelage	Absence d'indices d'infestation de termites
	Mur - Faïence+Peinture	Absence d'indices d'infestation de termites
	Plafond - Peinture	Absence d'indices d'infestation de termites
	Sol - Carrelage	Absence d'indices d'infestation de termites
	Mur - Faïence+Peinture	Absence d'indices d'infestation de termites
	Plafond - Peinture	Absence d'indices d'infestation de termites
	Sol - Carrelage	Absence d'indices d'infestation de termites
	Mur - Faïence+Peinture	Absence d'indices d'infestation de termites
	Plafond - Peinture	Absence d'indices d'infestation de termites
	Sol - Carrelage	Absence d'indices d'infestation de termites
	Mur - Faïence+Peinture	Absence d'indices d'infestation de termites
	Plafond - Peinture	Absence d'indices d'infestation de termites
Pièce 2	néant	Absence d'indices d'infestation de termites
	Sol - Carrelage	Absence d'indices d'infestation de termites
	Mur - Peinture	Absence d'indices d'infestation de termites
	Plafond - Peinture	Absence d'indices d'infestation de termites
	Sol - Carrelage	Absence d'indices d'infestation de termites
	Mur - Peinture	Absence d'indices d'infestation de termites
	Plafond - Peinture	Absence d'indices d'infestation de termites
Séjour	huisseries	Absence d'indices d'infestation de termites
	Sol - Carrelage	Absence d'indices d'infestation de termites
	Mur - Peinture	Absence d'indices d'infestation de termites
	Plafond - Peinture	Absence d'indices d'infestation de termites
	Sol - Carrelage	Absence d'indices d'infestation de termites
	Mur - Peinture	Absence d'indices d'infestation de termites
	Plafond - Peinture	Absence d'indices d'infestation de termites
WC	huisseries	Absence d'indices d'infestation de termites
	Sol - Carrelage	Absence d'indices d'infestation de termites
	Mur - Faïence+Peinture	Absence d'indices d'infestation de termites

Bâtiments et parties de bâtiments visités (1)	Ouvrages, parties d'ouvrages et éléments examinés (2)	Résultats du diagnostic d'infestation (3)
	Plafond - Peinture	Absence d'indices d'infestation de termites
	Sol - Carrelage	Absence d'indices d'infestation de termites
	Mur - Faïence+Peinture	Absence d'indices d'infestation de termites
	Plafond - Peinture	Absence d'indices d'infestation de termites
Salle de bain	huisseries	Absence d'indices d'infestation de termites
	Sol - Carrelage	Absence d'indices d'infestation de termites
	Mur - Faïence	Absence d'indices d'infestation de termites
	Plafond - Peinture	Absence d'indices d'infestation de termites
	Sol - Carrelage	Absence d'indices d'infestation de termites
	Mur - Faïence	Absence d'indices d'infestation de termites
	Plafond - Peinture	Absence d'indices d'infestation de termites
Dégagement	parquet, plinthes + Huisseries	Absence d'indices d'infestation de termites
	Sol - Parquet	Absence d'indices d'infestation de termites
	Mur - Peinture	Absence d'indices d'infestation de termites
	Plafond - Peinture	Absence d'indices d'infestation de termites
	Sol - Parquet	Absence d'indices d'infestation de termites
	Mur - Peinture	Absence d'indices d'infestation de termites
	Plafond - Peinture	Absence d'indices d'infestation de termites
Chambre 2	parquet, plinthes + Huisseries	Absence d'indices d'infestation de termites
	Sol - Parquet	Absence d'indices d'infestation de termites
	Mur - Peinture	Absence d'indices d'infestation de termites
	Plafond - Peinture	Absence d'indices d'infestation de termites
	Sol - Parquet	Absence d'indices d'infestation de termites
	Mur - Peinture	Absence d'indices d'infestation de termites
	Plafond - Peinture	Absence d'indices d'infestation de termites
Chambre 3	parquet, plinthes + Huisseries	Absence d'indices d'infestation de termites
	Sol - Parquet	Absence d'indices d'infestation de termites
	Mur - Peinture	Absence d'indices d'infestation de termites
	Plafond - Peinture	Absence d'indices d'infestation de termites
	Sol - Parquet	Absence d'indices d'infestation de termites
	Mur - Peinture	Absence d'indices d'infestation de termites
	Plafond - Peinture	Absence d'indices d'infestation de termites
Chambre 4	parquet, plinthes + Huisseries	Absence d'indices d'infestation de termites
	Sol - Parquet	Absence d'indices d'infestation de termites
	Mur - Peinture	Absence d'indices d'infestation de termites
	Plafond - Peinture	Absence d'indices d'infestation de termites
	Sol - Parquet	Absence d'indices d'infestation de termites
	Mur - Peinture	Absence d'indices d'infestation de termites
	Plafond - Peinture	Absence d'indices d'infestation de termites
<b>1er étage</b>		
Grenier	éléments de charpente, huisseries	Absence d'indices d'infestation de termites
	Sol - Brut	Absence d'indices d'infestation de termites
	Mur - Brut	Absence d'indices d'infestation de termites
	Plafond - charpente+toiture	Absence d'indices d'infestation de termites
	Sol - Brut	Absence d'indices d'infestation de termites
	Mur - Brut	Absence d'indices d'infestation de termites
	Plafond - charpente+toiture	Absence d'indices d'infestation de termites
<b>Annexes</b>		
Façade	néant	Absence d'indices d'infestation de termites
	Mur - Peinture	Absence d'indices d'infestation de termites
	Mur - Peinture	Absence d'indices d'infestation de termites
Toiture	néant	Absence d'indices d'infestation de termites
	Plafond - tuiles	Absence d'indices d'infestation de termites



Bâtiments et parties de bâtiments visités (1)	Ouvrages, parties d'ouvrages et éléments examinés (2)	Résultats du diagnostic d'infestation (3)
	Plafond - tuiles	Absence d'indices d'infestation de termites
Extérieur	dépôt au sol	Absence d'indices d'infestation de termites
	Sol - sans objet	Absence d'indices d'infestation de termites
	Sol - sans objet	Absence d'indices d'infestation de termites

(1) Identifier notamment chaque bâtiment et chacune des pièces du bâtiment.

(2) Identifier notamment : ossature, murs, planchers, escaliers, boiseries, plinthes, charpentes...

(3) Mentionner les indices ou l'absence d'indices d'infestation de termites et en préciser la nature et la localisation.

Parties extérieures des bâtiments visités	Ouvrages, parties d'ouvrages et éléments examinés (2)	Résultats du diagnostic d'infestation (3)
Néant	-	-

**OUVRAGES, PARTIES D'OUVRAGES ET ELEMENTS NON EXAMINES ET JUSTIFICATION :**

Localisation	Liste des ouvrages, parties d'ouvrages	Motif
Néant	-	

Nota : ADX Groupe s'engage à retourner sur les lieux afin de compléter le constat aux parties d'immeubles non visités, dès lors que les dispositions permettant un contrôle des zones concernées auront été prises par le propriétaire ou son mandataire.

Nota : Seules les parties ou pièces mentionnées explicitement plus haut ont été visitées.

- o Les indications concernant le bien (constitution, situation, références cadastrales, n° les lots, propriétaire...) nous ont été communiquées oralement par le mandataire, propriétaire, agence ou étude notariale.
- o Ce constat sera nul de plein droit, quel que soit le bénéficiaire, s'il est procédé à des interventions ou modifications substantielles de nature à modifier le constat établi (travaux, dépose de revêtements, etc.).
- o Notre société n'exerce aucune activité de traitement préventif, curatif ou d'entretien de lutte contre les agents de dégradation biologique des bois mis en œuvre.
- o Conformément à l'article L-271-6 du CCH, l'opérateur ayant réalisé cet état relatif à la présence de termites n'a aucun lien de nature à porter atteinte à son impartialité et à son indépendance ni avec le propriétaire ou son mandataire qui fait appel à lui, ni avec une entreprise pouvant réaliser des travaux sur des ouvrages pour lesquels il lui est demandé d'établir cet état.

Nous vous rappelons que ce diagnostic consiste exclusivement en la recherche des termites dans le bâti et aux alentours du bâti (10m), à l'exclusion de tout autre parasite du bois. La recherche élargie aux différents parasites (insectes xylophages, à larves xylophages et champignons lignivores) est une mission complémentaire et différente (« l'Etat parasitaire », ou Constat de l'état parasitaire dans les immeubles bâtis et non bâtis, définie par la norme NF P03-200), qui ne fait en aucun cas l'objet du présent rapport.

Selon les termes du décret n°2006-1653 du 21 décembre 2006 et de la norme NF XP P03 201, le présent rapport n'a de valeur que pour la date de la visite et est exclusivement limité à l'état relatif à la présence de termites dans le bâtiment objet de la mission ; il doit dater de moins de six mois pour pouvoir être annexé à la promesse de vente ou à l'acte authentique

**CONSTATATIONS DIVERSES :**

Localisation	Liste des ouvrages, parties d'ouvrages	Observations et constatations diverses
Général	-	Des éléments de décoration en bon état (doublage, placage, lambris, etc.) peuvent cacher ou rendre inaccessibles des parties boisées plus anciennes. Le diagnostic se limite aux zones rendues visibles et accessibles par le propriétaire Les zones situées derrière les doublages des murs et plafonds n'ont pas été visitées par défaut d'accès

*Note :* Les indices d'infestation des autres agents de dégradation biologique du bois sont notés de manière générale pour information du donneur d'ordre, il n'est donc pas nécessaire d'en indiquer la nature, le nombre et la localisation précise. Si le donneur d'ordre le souhaite, il fait réaliser une recherche de ces agents dont la méthodologie et les éléments sont décrits dans la norme NF-P 03-200.

*Nota 1 :* Dans le cas de la présence de termites, il est rappelé l'obligation de déclaration en mairie de l'infestation prévue aux articles L.133-4 et R. 133-3 du code de la construction et de l'habitation.

*Nota 2 :* Conformément à l'article L-271-6 du CCH, l'opérateur ayant réalisé cet état relatif à la présence de termites n'a aucun lien de nature à porter atteinte à son impartialité et à son indépendance ni avec le propriétaire ou son mandataire qui fait appel à lui, ni avec une entreprise pouvant réaliser des travaux sur des ouvrages pour lesquels il lui est demandé d'établir cet état.

Le présent rapport est établi par une personne dont les compétences sont certifiées par **I.Cert Parc Edonia - Bâtiment G Rue de la Terre Victoria 35760 SAINT GREGOIRE (détail sur [www.cofrac.fr](http://www.cofrac.fr) programme n°4-4-11)**

**COMMENTAIRES :**

Néant

## 2 – METHODOLOGIE DU DIAGNOSTIC

Le but de la mission est exclusivement limité à l'état relatif à la présence de termites dans le bâtiment objet de la mission.

Il ne porte que sur les éléments (bois) visibles et accessibles lors du passage de notre technicien.

Ce contrôle est réalisé par examen visuel et, si besoin est, sondage ou martèlement des bois. Il n'est pas destructif et ne comporte aucun démontage complexe.

Tous les éléments, ouvrages ou parties d'ouvrage susceptibles d'être infestés et accessibles lors de l'expertise sont contrôlés : plinthes, planchers, bâtis de portes et de fenêtre, charpentes, etc.

Il est donc de la responsabilité du propriétaire ou de son mandataire de procéder aux démontages ou sondages destructifs ponctuels nécessaires, le cas échéant, pour vérifier l'étendue des infestations, et ce de préférence avant notre visite.

Cette recherche ne comporte aucune destruction ni démontage complexe, à l'exception du soulèvement des plaques de faux-plafonds ou trappes de visite. Par conséquent, notre responsabilité ne saurait être engagée dans le cas d'une découverte ultérieure d'agents de dégradation biologique du bois dans les endroits non accessibles ou hermétiquement clos lors de notre visite (ossatures en bois cachées par des contre-cloisons, planchers recouverts, face intérieure des parquets, menuiseries peintes pour lesquelles le propriétaire ou le mandataire nous interdit de procéder à un sondage, etc.).

### **IMPORTANT :**

« L'intervention n'a pas eu pour but de donner un diagnostic de la résistance mécanique des bois et matériaux, même s'il y a eu bûchage (enlèvement de matière, afin de vérifier jusqu'où s'est répandue l'attaque). L'intérêt étant de signaler l'état défectueux par la présence ou l'absence d'agents de dégradation biologiques du bois dans l'immeuble, d'établir un rapport de constat de l'état parasitaire d'un immeuble bâti ou non bâti »

Il ne nous est donc pas possible de porter un jugement quant à la résistance des matériaux infestés, notamment dans le cas des charpentes. Seul, un homme de l'art serait apte à en évaluer l'affaiblissement et à déterminer la nécessité ou non de consolider ou de remplacer les parties atteintes.

Moyens d'investigation : Inspection visuelle (avec lampe et loupe si besoin) et poinçonnage, à l'exclusion de tout autre appareillage. Tous nos diagnostiqueurs sont équipés du matériel nécessaire à la bonne pratique de leur activité (échelle de 3m, EPI, outillage léger, etc.)

### 3 – INFORMATIONS GENERALES

#### Généralités

Les termites sont des insectes sociaux. En France métropolitaine et dans les DOM, les zones contaminées ou susceptibles de l'être font l'objet de mesures réglementaires (arrêtés préfectoraux et/ou municipaux).

Il existe des cartes précisant les départements soumis à arrêtés préfectoraux ainsi que les zones contaminées (Observatoire national à consulter sur le site [www.termite.com.fr](http://www.termite.com.fr))

Dans les DOM, il est fréquent que des espèces différentes attaquent la même construction.

#### Termites présents en France métropolitaine

##### Termites souterrains

À ce jour, en France métropolitaine, cinq espèces de termites souterrains sont identifiées :

- *Reticulitermes santonensis*
- *Reticulitermes lucifugus*
- *Reticulitermes banyulensis*
- *Reticulitermes grassei*
- *Reticulitermes urbis*

L'infestation d'un bâtiment débute le plus souvent à partir de ses assises, caves, sous-sols, sols, vides sanitaires, mitoyennetés, et d'une manière générale de tout contact avec la terre. Lors de la réalisation d'un état relatif à la présence de termites, une attention toute particulière doit être portée à l'examen de ces zones.

Les termites progressent du sol vers les niveaux supérieurs. Il est rare que la charpente d'un immeuble isolé soit attaquée par des termites s'il n'y a pas d'infestation ailleurs dans le bâtiment en particulier dans les niveaux inférieurs.

##### Termites dits de bois sec

L'espèce *Kalotermes flavicolis* est présente dans le sud de la France métropolitaine principalement sur le pourtour méditerranéen.

Fréquente dans les jardins, sur les arbres fruitiers, dans les espaces verts et dans les vignes, cette espèce ne provoque qu'exceptionnellement des dégâts dans les lieux habités.

Si c'est le cas, les dégradations sont très localisées.

##### En cas d'infestation de l'immeuble par les termites

Une déclaration doit être adressée par l'occupant ou, à défaut, par le propriétaire, au maire de la commune du lieu de situation de l'immeuble.

Cette déclaration doit être envoyée par lettre recommandée avec accusé de réception ou bien déposée contre décharge en mairie.

Datée et signée, elle précise l'identité du déclarant et les éléments d'identification de l'immeuble (adresse, références cadastrales, etc.) et mentionne les indices révélateurs de la présence de termites : à cette fin, le présent rapport peut y être annexé.

(Articles L. 133-4 et R. 133-3 du Code de la construction et de l'habitation)

## ANNEXE - PLANS CROQUIS

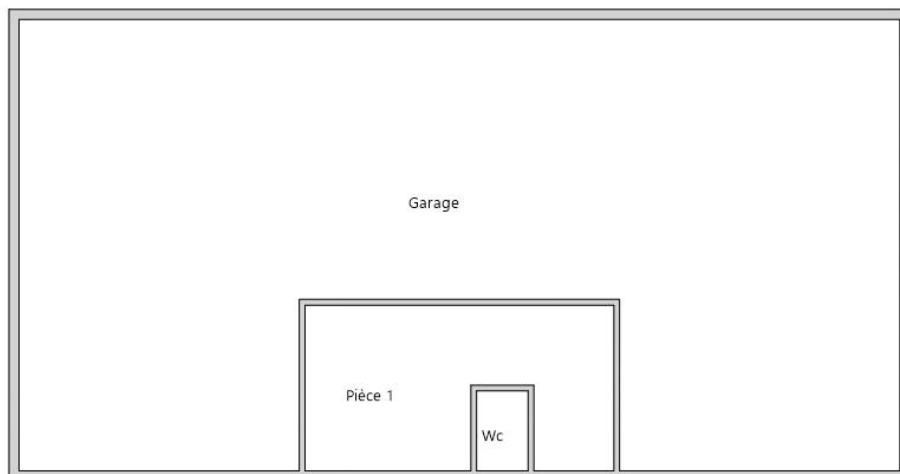
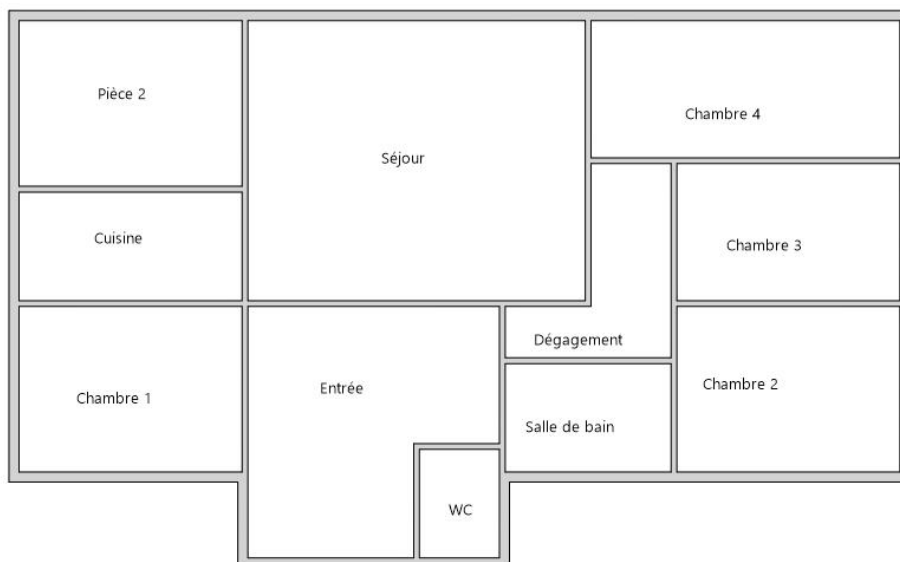

## Contrat de mission

<b>Rendez-vous :</b> <b>lundi 20 mai 2019</b> <b>Expertises: DPE + TERMITES + ERP</b> <b>Précision: 16H30</b>	<b>Numéro de mission :</b> 1100514
<b>Contact sur site :</b> Sur place avec négociateur	

<b>Objet de la mission :</b>			
<input type="checkbox"/> Dossier Technique Amiante	<input type="checkbox"/> Métrage (Loi Carrez)	<input type="checkbox"/> Diagnostic électricité	<input type="checkbox"/> ERNMT
<input type="checkbox"/> Diag amiante avant-vente	<input type="checkbox"/> Métrage (Loi Boutin)	<input type="checkbox"/> Diagnostic Technique (SRU)	<input type="checkbox"/> Etat des lieux
<input type="checkbox"/> Dossier amiante Parties Privatives	<input type="checkbox"/> Diagnostic plomb (CREP)	<input checked="" type="checkbox"/> DPE	
<input type="checkbox"/> Diag amiante avant travaux	<input type="checkbox"/> Diagnostic plomb (DRIPP)	<input type="checkbox"/> Prêt à taux zéro	
<input type="checkbox"/> Diag amiante avant démolition	<input type="checkbox"/> Diag Assainissement	<input type="checkbox"/> Etat des lieux (Loi Scellier)	
<input checked="" type="checkbox"/> Diagnostic Termite	<input type="checkbox"/> Sécurité piscines	<input type="checkbox"/> Accessibilité Handicapés	
<input type="checkbox"/> Etat parasite	<input type="checkbox"/> Diagnostic gaz	<input type="checkbox"/> Plomb dans l'eau	

<b>Bien concerné :</b>		
223 CHEMIN DE LA PAPILLOU, 64290 AUBERTIN		
<u>Surface :</u> Bâtiment : Ref cadastrales : Date : Chauffage :	<u>Surface exacte :</u> Etage : N° des lots : Type de bien : Habitation (maison individuelle)	<u>Digicode :</u> N° appart : Année de construction : ACTUEL (1er juillet 1997 - 1er juillet 2007) Type de mission :

<b>Annexes :</b> A VERIFIER
<b>Remarques :</b> SB 17/05/2019 MAIL DEVIS THEODORE BOITE DIAG 151 M <sup>2</sup> + 330 M <sup>2</sup> DEMANDE DE LA PART DE SANDRA ASSENAT PAS DE DIAG ELEC CAR CONSUEL FAIT IL Y A 3 MOIS - DEVIS OK VALIDE PAR TEL OK

<b>Donneur d'ordre</b> - IMMO 64 1 PLACE DE LA MAIRIE 64290 GAN	<b>Prescripteur</b>
<b>Propriétaire</b> Monsieur MATHIEU Michel 223 CHEMIN DE LA PAPILLOU 64290 AUBERTIN 06 60 73 66 06 sci.mathieu@gmail.com	<b>Facturation</b> IMMO 64 1 PLACE DE LA MAIRIE 64290 GAN

<b>Destinataire rapport :</b>	Autre: non
<p>Le donneur d'ordre reconnaît avoir pris connaissance des conditions générales de vente annexées et donne ordre à le groupe ADX Groupe d'effectuer les expertises décrites ci-dessus sur le bien désigné ci-dessus, pour un montant forfaitaire de 190,00 €. Ce prix pourra être révisé en fonction de la surface réelle constatée lors de l'expertise du bien. Le donneur d'ordre autorise le groupe ADX Groupe à effectuer la recherche d'amiante sur les échantillons prélevés, le cas échéant (chaque analyse sera facturée 80.00 € TTC).</p> <p>L'accès total au bien concerné, à ses dépendances et aux différents éléments de la construction objets de la mission doivent être assurés préalablement à notre intervention (pièces vides, boiserie dégagées et accessibles, trappes ouvertes, etc.)</p> <p>Les modalités de paiement sont : sur place à l'expert, à la fin de la mission ; à réception de la facture, avec un supplément de 3.00 € TTC (frais de gestion) ; en domiciliaire la facture à l'étude notariale, avec des frais de dossier de 62.80 € TTC (sauf si la demande émane de l'étude notariale elle-même)</p> <p>Les rapports d'expertise seront envoyés au client sous 24 heures ouvrées après la réalisation de l'intervention de l'expert (sauf en cas d'envoi d'analyses au laboratoire), et ce dès obtention de la garantie du paiement.</p>	
Fait à AUBERTIN, le 20/05/2019	Signature du diagnostiqueur:
	Signature du client:

allo|diagnostic  
Siège administratif : Tessacourt  
49220 CHAMPEISSE sur BACQUINE  
Tél : 02 41 69 66 66 - Fax : 02 41 69 32 12  
RCS 5054 017 1018

## CONDITIONS GENERALES DE SERVICE

Les présentes conditions générales de vente régissent les relations contractuelles entre le groupe ADX Groupe et le client. La société ALLODIAGNOSTIC, société par actions simplifiée, au capital de 6.990.495,00 euros, immatriculée au RCS de Paris sous le n° B 505 037 044, dont le siège social est situé 37 rue de la Victoire, 75009 PARIS, qui par l'intermédiaire de son site [www.adxgroupe.com](http://www.adxgroupe.com) exerce une activité de vente et fourniture de prestations de service à distance au sens des dispositions des articles L 121-16 et suivants du Code de la consommation, ci-après désignée « le Vendeur ». Le client est toute personne physique ou toute personne morale, prise en la personne de son représentant, professionnel ou particulier, qui décide d'acquiescer les services proposés par ADX Groupe. Il déclare jouir de la capacité et des pouvoirs nécessaires pour conclure le présent contrat.

### 1. DISPOSITIONS GENERALES

#### 1-1 ACCEPTATION

Le client déclare avoir pris connaissance des présentes conditions générales avant de passer commande et les avoir acceptées expressément sans réserves. Le client dispose de la faculté de sauvegarder et d'éditer les présentes conditions générales en utilisant les fonctionnalités standards de son navigateur ou ordinateur.

#### 1-2 DOMAINE D'APPLICATION

Les présentes dispositions sont uniquement applicables aux services effectués et facturés aux Clients établis en France métropolitaine. Le groupe ADX Groupe agit exclusivement dans le cadre des diagnostics techniques prescrits par les articles L.271-6 et suivants du Code de la Construction et de l'Habitation.

### 2. CONCLUSION DU CONTRAT

#### 2-1 DEVIS PREALABLE

A la demande du client et suivant les indications fournies par lui, ADX Groupe établit gratuitement et préalablement à la conclusion du contrat un devis qui comprend le descriptif de la prestation demandée. Tout devis est valable deux mois à compter de sa date d'émission.

#### 2-2 CONTENU DU CONTRAT

Le contrat est formé par les documents suivants :

- La commande ;
- Les conditions générales en vigueur au jour de la commande.

#### 2-3 CARACTERE DEFINITIF DE LA COMMANDE

Toute commande constitue une vente ferme et définitive. Dans l'hypothèse de l'émission d'un devis préalable, la commande est ferme et définitive dès lors que le devis est accepté par le Client. En cas de vente à distance, l'acceptation du contrat s'effectue par le « double clic », lequel constitue une signature électronique qui a la même valeur qu'une signature manuscrite. 2-4 DROIT DE RETRACTATION Toutefois lorsque le client est un consommateur non professionnel, il dispose d'un délai de sept jours francs à compter de l'acceptation de l'offre pour exercer son droit de rétractation. Ce délai est porté à quatorze jours en cas de commande par le biais du site [www.adxgroupe.com](http://www.adxgroupe.com). Le droit de rétractation doit être exercé au moyen de l'envoi d'une lettre recommandée avec accusé de réception à l'adresse suivante : ADX Groupe - Parc Saint Fiacre - 53200 Château-Gontier, le cachet de la poste faisant foi. Lorsque le droit de rétractation est exercé, ADX Groupe s'engage à rembourser le client au plus tard dans les trente jours suivant la date à laquelle le droit de rétractation a été exercé. Le droit de rétractation ne peut pas être exercé si le client a demandé à ce que la prestation de service soit débutée ou fournie avant l'expiration du délai de sept jours conformément aux dispositions de l'article L121-20-2 du Code de la consommation.

### 3. MODIFICATION DU CONTRAT

Toute modification d'une commande du fait du Client (soit par suite d'ajouts ou de retraites de prestations, soit par suite d'erreur dans les indications données à ADX Groupe) peut entraîner une facturation complémentaire.

Le Client peut modifier la date et l'heure du rendez-vous jusqu'à 24 heures avant la date et l'heure prévues au contrat, sans aucun frais. En cas de commande par le biais du site [www.adxgroupe.com](http://www.adxgroupe.com), le tarif de la commande pourra être ajusté par rapport au prix de vente affiché sur le site.

En cas de modification dans les 24h précédant le rendez-vous du fait du Client, le groupe ADX Groupe facturera au Client la somme de 50 euros TTC au titre des frais administratifs engendrés

### 4. EXECUTION DU CONTRAT

#### 4-1 OBLIGATIONS D'ALLODIAGNOSTIC

ADX Groupe fournit la prestation de service commandée à la date mentionnée sur le bon de commande. En cas d'indisponibilité du service commandé, le client sera informé de cette indisponibilité et se verra proposer d'autres dates. Le client peut à sa demande, être remboursé au plus tard dans les trente jours du paiement des sommes qu'il a versées si les nouvelles dates proposées ne lui conviennent pas.

En outre, ADX Groupe se réserve le droit de refuser d'honorer une commande relative aux établissements qui présenteraient un danger et pour lesquels le Client ne consentirait pas à prendre les mesures de sécurité recommandées par ADX Groupe.

ADX Groupe agit exclusivement dans le cadre des diagnostics techniques prescrits par les articles L271-6 et suivants du Code de la construction et de l'habitation. Les investigations se limitent aux seules opérations nécessaires pour répondre aux exigences légales de la réglementation relative aux diagnostics techniques, à l'exclusion notamment d'investigations techniquement irréalisables ou dans des endroits inaccessibles ou hermétiquement clos ou non signalés. Il ne sera procédé à aucun démontage complexe ni à aucun sondage destructif. ADX Groupe adresse par voie électronique un rapport dématérialisé ou par voie postal lorsque cette option a été commandée, dans un délai de 3 jours après l'exécution des prestations et sous réserve de la réception de l'entier paiement du prix, hors commande ayant nécessité des prélèvements et des analyses. Les rapports restent la propriété d'ADX Groupe jusqu'au complet paiement du prix. ADX Groupe se réserve la possibilité de sous-traiter une commande qui lui aurait été adressée. Dans cette hypothèse, ADX Groupe se porte fort de ce que son sous-traitant bénéficie des compétences certifiées par un organisme accrédité ainsi que d'une assurance conformément aux dispositions des articles R.271-1 et R. 271-2 du Code de la Construction et de l'Habitation.

#### 4-2 OBLIGATIONS DU CLIENT

Le Client ou toute personne mandatée le représenter, doit être présent aux date et heure convenues pour permettre à la groupe ADX Groupe l'accès à l'immeuble et pour l'accompagner au cours de l'exécution des prestations. Le Client ou toute personne mandatée le représenter fournit les renseignements utiles à l'exécution des prestations. Le Client met à disposition de la groupe ADX Groupe les moyens techniques et d'accessibilité nécessaires à l'exécution des prestations.

### 5. PRIX

#### 5-1 DISPOSITIONS GENERALES

Tous les prix des services proposés à la vente sont exprimés en Euro et tiennent compte de la Taxe sur la Valeur Ajoutée applicable au jour de la commande.

#### 5-2 MODIFICATION DU PRIX

Le prix de vente des prestations de services est celui en vigueur au jour de l'acceptation de l'offre. ADX Groupe se réserve la faculté de modifier ses prix à tout moment mais s'engage à appliquer les tarifs en vigueur au jour de la passation de la commande. En cas d'erreur dans les informations communiquées par le Client qui seraient révélées lors de l'exécution de la prestation, notamment dans les hypothèses où la surface réelle diagnostiquée est supérieure à celle annoncée, la date de construction de l'immeuble est différente de celle déclarée ou les équipements électriques et de gaz installés dans l'immeuble sont différents de ceux annoncés, le groupe ADX Groupe se réserve le droit de modifier le prix de la prestation en application des tarifs en vigueur. En application des articles L271-6 et suivants du Code de la construction et de l'habitation, le groupe ADX Groupe doit, dans des cas précis, procéder à des prélèvements de matériaux et à l'analyse de ces matériaux. En ce cas, le groupe ADX Groupe se réserve le droit de modifier le prix de la prestation et de facturer au client 90 € TTC par analyse.

#### 5-3 PAIEMENT DU PRIX

Le paiement s'effectue par tout moyen au plus tard le jour de l'exécution prévue du contrat. Dans l'hypothèse d'un contrat conclu à distance par le biais du site internet, le paiement est effectué par carte bancaire dans le cadre d'un système sécurisé.

En l'absence de paiement, le groupe ADX Groupe se réserve le droit de refuser l'exécution du contrat jusqu'au complet règlement des sommes dues. ADX Groupe se réserve le droit de refuser d'honorer une commande émanant d'un client avec lequel un litige de paiement serait en cours.

Conformément à l'article L. 441-6 du code de commerce, tout retard de paiement entraîne l'application d'intérêt au taux contractuel mensuel de 10% applicable à compter de la date d'exigibilité de la facture. Dans

l'hypothèse d'un contrat conclu avec un professionnel, tout retard dans le paiement du prix entraîne l'exigibilité d'intérêts de retard dus à compter de la date de réception de la facture, dont le taux est égal au taux d'intérêt appliqué par la Banque Centrale Européenne à son opération de refinancement la plus récente majorée de 10 points. Tout retard de paiement entraîne de plein droit l'exigibilité d'une indemnité de 40 euros.

### 6. ANNULATION ET RESILIATION

Conformément aux dispositions de l'article L114-1 du Code de la Consommation, les sommes versées sont des arrhes. Si le client décide de résilier le contrat et dans tous les cas d'inexécution de ses obligations par le client, les sommes versées à la commande restent acquises à la groupe ADX Groupe. Si ADX Groupe décide de résilier le contrat, les sommes versées par le Client sont intégralement remboursées.

### 7. RESPONSABILITE & ASSURANCE

La responsabilité de ADX Groupe ne peut pas être engagée en cas d'inexécution ou de mauvaise exécution du contrat due soit au fait du client soit à un cas de force majeure, et notamment dans le cas où l'accès à l'immeuble est rendu impossible en raison de l'absence du client aux date et heure convenues. La responsabilité ADX Groupe ne saurait être recherchée de quelque manière que ce soit pour une quelconque erreur ou omission d'une prestation effectuée hors le cadre de sa mission de diagnostic technique telle que définie par le Code de la construction et de l'habitation. Aucune responsabilité de la groupe ADX Groupe ne peut être retenue en cas de découverte ultérieure des produits initialement recherchés dans les endroits non diagnostiqués. La responsabilité de la groupe ADX Groupe ne saurait être recherchée quant à la conformité des détecteurs de fumée installés chez le client, lequel ne pourrait agir en garantie que contre le fournisseur de la groupe ADX Groupe. Le groupe ADX Groupe déclare avoir souscrit une assurance couvrant les conséquences d'un engagement de sa responsabilité en raison de ses interventions telles que définies ci-dessus et fournira à première demande le justificatif de son assurance.

### 8. REGLEMENT DES LITIGES

#### 8-1 RECLAMATION

Toute réclamation doit être adressée à l'adresse suivante : ADX Groupe - Parc Saint Fiacre - 53200 Château-Gontier - Tel : 02 85 40 10 25.

Email : [litiges@alldiagnostic.fr](mailto:litiges@alldiagnostic.fr) 8-2 CLAUSE ATTRIBUTIVE DE COMPETENCE TERRITORIALE

En présence d'un client ayant la qualité de commerçant, les parties conviennent qu'à défaut de règlement amiable tout litige relatif à la conclusion ou à l'exécution du contrat relèvera de la compétence exclusive du Tribunal de commerce d'ANGERS.

### 9. DROIT D'ACCES, D'OPPOSITION, DE RECTIFICATION OU DE SUPPRESSION DES DONNEES A CARACTERE PERSONNEL

Les informations qui sont demandées au Client lors de la demande de devis ou conclusion du contrat sont nécessaires au traitement de sa commande. Le groupe ADX Groupe se réserve le droit d'utiliser les données personnelles collectées pour exercer une action commerciale ultérieure, par quelque moyen que ce soit. Sauf désaccord du client, le groupe ADX Groupe se réserve le droit de communiquer les données personnelles le concernant à des partenaires commerciaux rigoureusement sélectionnés. Conformément à la loi n° 78-17 du 6 janvier 1978 relative à l'informatique, aux fichiers et aux libertés, le Client peut exercer son droit d'accès, d'opposition, de rectification et de suppression des données le concernant en s'adressant à ADX Groupe à l'adresse suivante :

ADX Groupe - Parc Saint Fiacre - 53200 Château-Gontier

- Tel : 02 85 40 10 25

- Email : [litiges@alldiagnostic.fr](mailto:litiges@alldiagnostic.fr).

### 10. CONSERVATION DU CONTRAT

Conformément aux dispositions de l'article L 134-2 du Code de la consommation, ADX Groupe assure la conservation de l'écrit qui constate la conclusion du présent contrat pendant un délai de 10 ans et en garantit à tout moment l'accès au client.



**adx** *Groupes* *Votre bureau d'expertise  
conformité sécurité*  
*Pour un service toujours + personnalisé*

PARTICULIERS **allo|diagnostic** PROFESSIONNELS **adx** *Expertise*



Safety  
Ethics  
Environment



## Votre rapport de diagnostic

### Diagnostic de Performance Énergétique

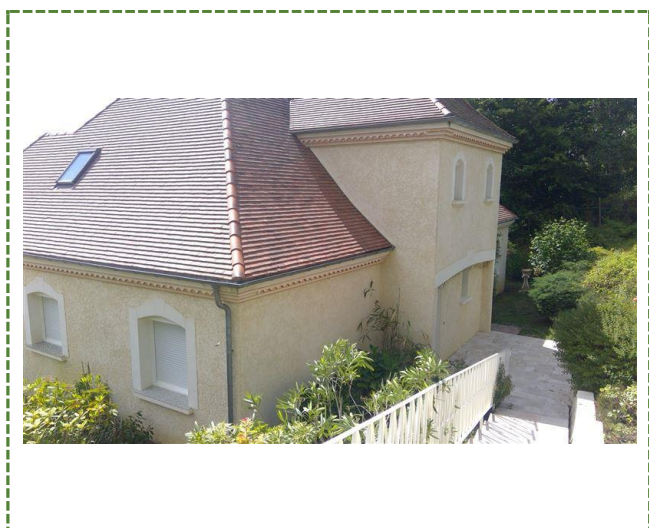

- Monsieur MATHIEU Michel  
223 CHEMIN DE LA PAPILOU  
64290 AUBERTIN
- N° de dossier : 1100514
- Date de réalisation : 20/05/2019

Consommation énergétique  
Emission de GES



<b>AXA France IARD SA</b>	Référence contrat d'assurance <b>Contrat n° 3912280604</b> <b>Client n° 0475461720</b>	Attestation valable jusqu'au <b>01/01/2020</b>
<b>réinventons / notre métier</b>	Attestation présente sur le DDT complet	



## Diagnostic de performance énergétique – logement (6.1)

N° : ..... 1100514  
Valable jusqu'au : ..... 19/05/2029  
Type de bâtiment : ..... Habitation (en maison individuelle)  
Année de construction : .. 2001 - 2005  
Surface habitable : ..... 180 m<sup>2</sup>  
Adresse : ..... 223 CHEMIN DE LA PAPILOU  
64290 AUBERTIN

Date (visite) : ..... 20/05/2019  
Diagnosticteur : . Fabien LAPUYADE  
Certification : I.Cert n°CPDI 3794 obtenue le 06/01/2017  
Signature :



allo|diagnostic  
Siège administratif : Tescourt  
49220 CHAMPELLE sur SACONNE  
Tél. 02 41 69 56 05 - Fax 02 41 69 32 12  
RCS 905 037 044

**Propriétaire :**  
Nom : ..... Monsieur MATHIEU Michel  
Adresse : ..... 223 CHEMIN DE LA PAPILOU  
64290 AUBERTIN

**Propriétaire des installations communes (s'il y a lieu) :**  
Nom : .....  
Adresse : .....

### Consommations annuelles par énergie

Obtenues par la méthode 3CL-DPE, version 1.3, estimées à l'immeuble / au logement, prix moyens des énergies indexés au 15 Août 2015

	Consommations en énergies finales	Consommations en énergie primaire	Frais annuels d'énergie
	détail par énergie et par usage en kWh <sub>EF</sub>	détail par énergie et par usage en kWh <sub>EP</sub>	
<b>Chauffage</b>	Electricité : 3 464 kWh <sub>EF</sub> Bois : 3 482 kWh <sub>EF</sub>	12 420 kWh <sub>EP</sub>	616 €
<b>Eau chaude sanitaire</b>	Electricité : 3 141 kWh <sub>EF</sub>	8 103 kWh <sub>EP</sub>	344 €
<b>Refroidissement</b>	-	-	-
<b>CONSOMMATION D'ENERGIE POUR LES USAGES RECENSÉS</b>	Electricité : 6 605 kWh <sub>EF</sub> Bois : 3 482 kWh <sub>EF</sub>	20 523 kWh <sub>EP</sub>	1 161 € (dont abonnement: 201 €)

### Consommations énergétiques (En énergie primaire)

Pour le chauffage, la production d'eau chaude sanitaire et le refroidissement

Consommation conventionnelle : **114 kWh<sub>EP</sub>/m<sup>2</sup>.an**  
sur la base d'estimations à l'immeuble / au logement

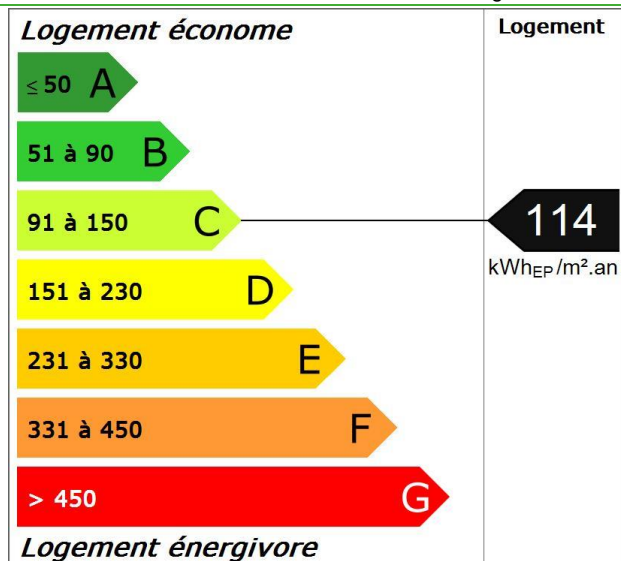

### Émissions de gaz à effet de serre (GES)

Pour le chauffage, la production d'eau chaude sanitaire et le refroidissement

Estimation des émissions : **4 kg<sub>eqCO2</sub>/m<sup>2</sup>.an**

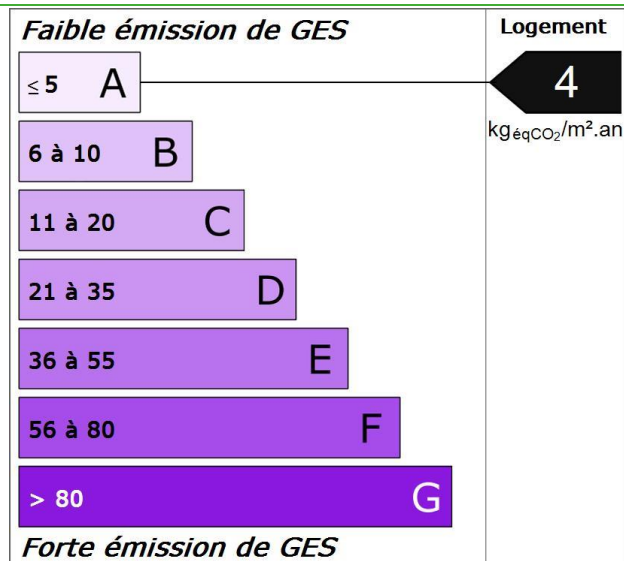

# Diagnostic de performance énergétique – logement (6.1)

## Descriptif du logement et de ses équipements

Logement	Chauffage et refroidissement	Eau chaude sanitaire, ventilation
<b>Murs :</b> Bloc béton creux donnant sur l'extérieur avec isolation intérieure (réalisée entre 2001 et 2005) <b>Toiture :</b> Dalle béton donnant sur un comble fortement ventilé avec isolation intérieure (réalisée entre 2001 et 2005) sous combles perdus	<b>Système de chauffage :</b> Convecteurs électriques NFC avec programmeur (système individuel)  Poêle / Insert bois avec programmeur (système individuel)	<b>Système de production d'ECS :</b> Chaque-eau électrique installé il y a plus de 5 ans (système individuel)
<b>Menuiseries :</b> Porte(s) pvc opaque pleine Portes-fenêtres coulissantes pvc, double vitrage avec lame d'argon 18 mm et volets roulants pvc Fenêtres battantes pvc, double vitrage avec lame d'argon 18 mm et volets roulants pvc Fenêtres battantes pvc, double vitrage avec lame d'argon 18 mm et volets roulants pvc Fenêtres battantes pvc, double vitrage avec lame d'argon 18 mm et volets roulants pvc Fenêtres battantes pvc, double vitrage avec lame d'argon 18 mm et volets roulants pvc	<b>Système de refroidissement :</b> Néant	<b>Système de ventilation :</b> VMC SF Hygro (extraction et entrées d'air)
<b>Plancher bas :</b> Dalle béton donnant sur un sous-sol	<b>Rapport d'entretien ou d'inspection des chaudières joint :</b> Néant	
<b>Énergies renouvelables</b>	Quantité d'énergie d'origine renouvelable : 19.3 kWh <sub>EP</sub> /m <sup>2</sup> .an (une partie des ENR reste non comptabilisée)	
Type d'équipements présents utilisant des énergies renouvelables : Poêle / Insert bois avec programmeur (système individuel)		

### Pourquoi un diagnostic

- Pour informer le futur locataire ou acheteur ;
- Pour comparer différents logements entre eux ;
- Pour inciter à effectuer des travaux d'économie d'énergie et contribuer à la réduction des émissions de gaz à effet de serre.

### Consommation conventionnelle

Ces consommations sont dites conventionnelles car calculées pour des conditions d'usage fixées (on considère que les occupants les utilisent suivant des conditions standard), et pour des conditions climatiques moyennes du lieu.

Il peut donc apparaître des divergences importantes entre les factures d'énergie que vous payez et la consommation conventionnelle pour plusieurs raisons : suivant la rigueur de l'hiver ou le comportement réellement constaté des occupants, qui peuvent s'écarter fortement de celui choisi dans les conditions standard.

### Conditions standard

Les conditions standard portent sur le mode de chauffage (températures de chauffe respectives de jour et de nuit, périodes de vacance du logement), le nombre d'occupants et leur consommation d'eau chaude, la rigueur du climat local (température de l'air et de l'eau potable à l'extérieur, durée et intensité de l'ensoleillement). Ces conditions servent d'hypothèses de base aux méthodes de calcul. Certains de ces paramètres font l'objet de conventions unifiées entre les méthodes de calcul.

### Constitution des étiquettes

La consommation conventionnelle indiquée sur l'étiquette énergie est obtenue en déduisant de la consommation d'énergie calculée, la consommation d'énergie issue éventuellement d'installations solaires thermiques ou pour le solaire photovoltaïque, la partie d'énergie photovoltaïque utilisée dans la partie privative du lot.

### Énergie finale et énergie primaire

L'énergie finale est l'énergie que vous utilisez chez vous (gaz, électricité, fioul domestique, bois, etc.). Pour que vous disposiez de ces énergies, il aura fallu les extraire, les distribuer, les stocker, les produire, et donc dépenser plus d'énergie que celle que vous utilisez en bout de course. L'énergie primaire est le total de toutes ces énergies consommées.

### Usages recensés

Dans les cas où une méthode de calcul est utilisée, elle ne relève pas l'ensemble des consommations d'énergie, mais seulement celles nécessaires pour le chauffage, la production d'eau chaude sanitaire et le refroidissement du logement.

Certaines consommations comme l'éclairage, la cuisson ou l'électroménager ne sont pas comptabilisées dans les étiquettes énergie et climat des bâtiments.

### Variations des conventions de calcul et des prix de l'énergie

Le calcul des consommations et des frais d'énergie fait intervenir des valeurs qui varient sensiblement dans le temps.

La mention « prix de l'énergie en date du... » indique la date de l'arrêté en vigueur au moment de l'établissement du diagnostic.

Elle reflète les prix moyens des énergies que l'Observatoire de l'Énergie constate au niveau national.

### Énergies renouvelables

Elles figurent sur cette page de manière séparée. Seules sont estimées les quantités d'énergie renouvelable produite par les équipements installés à demeure.

## Diagnostic de performance énergétique – logement (6.1)

### Conseils pour un bon usage

En complément de l'amélioration de son logement (voir page suivante), il existe une multitude de mesures non coûteuses ou très peu coûteuses permettant d'économiser de l'énergie et de réduire les émissions de gaz à effet de serre. Ces mesures concernent le chauffage, l'eau chaude sanitaire et le confort d'été.

#### Chauffage

- Réglez et programmez : La régulation vise à maintenir la température à une valeur constante, réglez le thermostat à 19 °C ; quant à la programmation, elle permet de faire varier cette température de consigne en fonction des besoins et de l'occupation du logement. On recommande ainsi de couper le chauffage durant l'inoccupation des pièces ou lorsque les besoins de confort sont limités. Toutefois, pour assurer une remontée rapide en température, on dispose d'un contrôle de la température réduite que l'on règle généralement à quelques 3 à 4 degrés inférieurs à la température de confort pour les absences courtes. Lorsque l'absence est prolongée, on conseille une température "hors gel" fixée aux environs de 8°C. Le programmeur assure automatiquement cette tâche.
- Réduisez le chauffage d'un degré, vous économiserez de 5 à 10 % d'énergie.
- Éteignez le chauffage quand les fenêtres sont ouvertes.
- Fermez les volets et/ou tirez les rideaux dans chaque pièce pendant la nuit.
- Ne placez pas de meubles devant les émetteurs de chaleur (radiateurs, convecteurs,...), cela nuit à la bonne diffusion de la chaleur.

#### Eau chaude sanitaire

- Arrêtez le chauffe-eau pendant les périodes d'inoccupation (départs en congés,...) pour limiter les pertes inutiles.
- Préférez les mitigeurs thermostatiques aux mélangeurs.

#### Aération

Si votre logement fonctionne en ventilation naturelle :

- Une bonne aération permet de renouveler l'air intérieur et d'éviter la dégradation du bâti par l'humidité.

- Il est conseillé d'aérer quotidiennement le logement en ouvrant les fenêtres en grand sur une courte durée et de nettoyer régulièrement les grilles d'entrée d'air et les bouches d'extraction s'il y a lieu.
- Ne bouchez pas les entrées d'air, sinon vous pourriez mettre votre santé en danger. Si elles vous gênent, faites appel à un professionnel.

Si votre logement fonctionne avec une ventilation mécanique contrôlée :

- Aérez périodiquement le logement.

#### Confort d'été

- Utilisez les stores et les volets pour limiter les apports solaires dans la maison le jour.
- Ouvrez les fenêtres en créant un courant d'air, la nuit pour rafraîchir.

#### Autres usages

##### Éclairage :

- Optez pour des lampes basse consommation (fluocompactes ou fluorescentes).
- Évitez les lampes qui consomment beaucoup trop d'énergie, comme les lampes à incandescence ou les lampes halogènes.
- Nettoyez les lampes et les luminaires (abat-jour, vasques...) ; poussiéreux, ils peuvent perdre jusqu'à 40 % de leur efficacité lumineuse.

##### Bureautique / audiovisuel :

- Éteignez ou débranchez les appareils ne fonctionnant que quelques heures par jour (téléviseurs, magnétoscopes,...). En mode veille, ils consomment inutilement et augmentent votre facture d'électricité.

##### Électroménager (cuisson, réfrigération,...) :

- Optez pour les appareils de classe A ou supérieure (A+, A++,...).

## Diagnostic de performance énergétique – logement (6.1)

### Recommandations d'amélioration énergétique

Sont présentées dans le tableau suivant quelques mesures visant à réduire vos consommations d'énergie. Les consommations, économies, efforts et retours sur investissement proposés ici sont donnés à titre indicatif et séparément les uns des autres. Certains coûts d'investissement additionnels éventuels (travaux de finition, etc.) ne sont pas pris en compte. Ces valeurs devront impérativement être complétées avant réalisation des travaux par des devis d'entreprises. Enfin, il est à noter que certaines aides fiscales peuvent minimiser les coûts moyens annoncés (subventions, crédit d'impôt, etc.). La TVA est comptée au taux en vigueur.

Mesures d'amélioration	Nouvelle conso. Conventionnelle	Effort d'investissement*	Économies	Rapidité du retour sur investissement*	Crédit d'impôt
Envisager un ECS solaire Recommandation : Envisager une installation d'eau chaude sanitaire solaire. Détail : Depuis plusieurs années déjà, on se préoccupe d'économiser l'énergie et de limiter les émissions de gaz à effet de serre. Les recherches ont permis de suivre des pistes prometteuses, d'élaborer des techniques performantes utilisant l'énergie solaire. Ainsi, selon les régions, le recours à l'énergie solaire permet d'envisager des économies d'énergie de l'ordre de 20 à 40 % (ADEME). Sachez de plus que des aides financières vous permettront de financer plus facilement votre installation.	87	€€€	**	◆	30%
Remplacement de l'ECS existant par un ECS thermodynamique Recommandation : Lors du remplacement envisager un équipement performant type ECS thermodynamique. Détail : Remplacer par un ballon type NFB (qui garantit un bon niveau d'isolation du ballon) ou chauffe-eau thermodynamique. Un ballon vertical est plus performant qu'un ballon horizontal. Il est recommandé de régler la température à 55°C et de le faire fonctionner de préférence pendant les heures creuses. Pendant les périodes d'inoccupation importante, vous pouvez arrêter le système de chaude sanitaire et faire une remise en température si possible à plus de 60°C avant usage.	87	€€€	***	◆	-
Installation d'une pompe à chaleur géothermique Recommandation : Si un système de chauffage central est envisagé : vérifier la possibilité de mettre en place une pompe à chaleur. Détail : L'installation d'une pompe à chaleur nécessite un très bon niveau d'isolation du bâtiment et est l'affaire d'un professionnel qualifié.	101	€€€€	*	◆	30%

\* Calculé sans tenir compte d'un éventuel crédit d'impôt

Légende		
<b>Économies</b>	<b>Effort d'investissement</b>	<b>Rapidité du retour sur investissement</b>
* : moins de 100 € TTC/an	€ : moins de 200 € TTC	◆◆◆◆ : moins de 5 ans
** : de 100 à 200 € TTC/an	€€ : de 200 à 1000 € TTC	◆◆◆ : de 5 à 10 ans
*** : de 200 à 300 € TTC/an	€€€ : de 1000 à 5000 € TTC	◆◆ : de 10 à 15 ans
**** : plus de 300 € TTC/an	€€€€ : plus de 5000 € TTC	◆ : plus de 15 ans

### Commentaires

Néant

**Références réglementaires et logiciel utilisés :** Article L134-4-2 du CCH et décret n° 2011-807 du 5 juillet 2011 relatif à la transmission des diagnostics de performance énergétique à l'Agence de l'environnement et de la maîtrise de l'énergie, arrêté du 27 janvier 2012 relatif à l'utilisation réglementaire des logiciels pour l'élaboration des diagnostics de performance énergétique, arrêté du 17 octobre 2012, arrêté du 1er décembre 2015, 22 mars 2017, arrêtés du 8 février 2012, décret 2006-1653, 2006-1114, 2008-1175 ; Ordonnance 2005-655 art L271-4 à 6 ; Loi 2004-1334 art L134-1 à 5 ; décret 2006-1147 art R.134-1 à 5 du CCH et loi grenelle 2 n°2010-786 du juillet 2010. Logiciel utilisé : LICIEL Diagnostics v4.

Les travaux sont à réaliser par un professionnel qualifié.

Pour aller plus loin, il existe des points info-énergie : [http://www.ademe.fr/particuliers/PIE/liste\\_eie.asp](http://www.ademe.fr/particuliers/PIE/liste_eie.asp)

Vous pouvez peut-être bénéficier d'un crédit d'impôt pour réduire le prix d'achat des fournitures, pensez-y !

[www.impots.gouv.fr](http://www.impots.gouv.fr) Pour plus d'informations : [www.developpement-durable.gouv.fr](http://www.developpement-durable.gouv.fr) ou [www.ademe.fr](http://www.ademe.fr)

Nota : Le présent rapport est établi par une personne dont les compétences sont certifiées par I.Cert - Parc Edonia - Bâtiment G Rue de la Terre Victoria 35760 SAINT GREGOIRE (détail sur [www.cofrac.fr](http://www.cofrac.fr) programme n°4-4-11)

## Diagnostic de performance énergétique

### Fiche Technique

Cette page recense les caractéristiques techniques du bien diagnostiqué renseignées par le diagnostiqueur dans la méthode de calcul pour en évaluer la consommation énergétique.

En cas de problème, contactez la personne ayant réalisé ce document ou l'organisme certificateur qui l'a certifiée (diagnostiqueurs.application.developpement-durable.gouv.fr).

Catégorie	Données d'entrée	Valeurs renseignées
Généralité	Département	64 Pyrénées Atlantiques
	Altitude	285 m
	Type de bâtiment	Maison Individuelle
	Année de construction	2001 - 2005
	Surface habitable du lot	180 m <sup>2</sup>
	Nombre de niveau	1
	Hauteur moyenne sous plafond	2,5 m
	Nombre de logement du bâtiment	1
Enveloppe	Caractéristiques des murs	Bloc béton creux donnant sur l'extérieur avec isolation intérieure (réalisée entre 2001 et 2005) Surface : 109 m <sup>2</sup> , Donnant sur : l'extérieur, U : 0.4 W/m <sup>2</sup> C, b : 1
	Caractéristiques des planchers	Dalle béton donnant sur un sous-sol Surface : 180 m <sup>2</sup> , Donnant sur : un sous-sol, U : 0.3 W/m <sup>2</sup> C, b : 0.9
	Caractéristiques des plafonds	Dalle béton donnant sur un comble fortement ventilé avec isolation intérieure (réalisée entre 2001 et 2005) sous combles perdus Surface : 180 m <sup>2</sup> , Donnant sur : un comble fortement ventilé, U : 0.23 W/m <sup>2</sup> C, b : 1
	Caractéristiques des baies	Portes-fenêtres coulissantes pvc, orientées Sud, double vitrage avec lame d'argon 18 mm et volets roulants pvc Surface : 20.02 m <sup>2</sup> , Orientation : Sud, Inclinaison : > 75 °, Absence de masque, Ujn : 2.2 W/m <sup>2</sup> C, Uw : 2.8 W/m <sup>2</sup> C, b : 1
		Fenêtres battantes pvc, orientées Nord, double vitrage avec lame d'argon 18 mm et volets roulants pvc Surface : 1.32 m <sup>2</sup> , Orientation : Nord, Inclinaison : > 75 °, Absence de masque, Ujn : 2.1 W/m <sup>2</sup> C, Uw : 2.6 W/m <sup>2</sup> C, b : 1
		Fenêtres battantes pvc, orientées Nord, double vitrage avec lame d'argon 18 mm Surface : 1.1 m <sup>2</sup> , Orientation : Nord, Inclinaison : > 75 °, Absence de masque, Ujn : 2.6 W/m <sup>2</sup> C, Uw : 2.6 W/m <sup>2</sup> C, b : 1
Portes-fenêtres battantes pvc, orientées Ouest, double vitrage avec lame d'argon 18 mm et volets roulants pvc Surface : 2.86 m <sup>2</sup> , Orientation : Ouest, Inclinaison : > 75 °, Absence de masque, Ujn : 2.1 W/m <sup>2</sup> C, Uw : 2.6 W/m <sup>2</sup> C, b : 1		
Caractéristiques des portes	Porte(s) pvc opaque pleine Surface : 1.9 m <sup>2</sup> , U : 3.5 W/m <sup>2</sup> C, b : 1	
Caractéristiques des ponts thermiques	Définition des ponts thermiques Liaison Mur / Porte : Psi : 0, Linéaire : 5.01 m, Liaison Mur / Portes-fenêtres Sud : Psi : 0, Linéaire : 31 m, Liaison Mur / Fenêtres Nord : Psi : 0, Linéaire : 4.6 m, Liaison Mur / Fenêtres Nord : Psi : 0, Linéaire : 4.2 m, Liaison Mur / Portes-fenêtres Ouest : Psi : 0, Linéaire : 5.7 m, Liaison Mur / Fenêtres Ouest : Psi : 0, Linéaire : 13.8 m, Liaison Mur / Plafond : Psi : 0.07, Linéaire : 40 m, Liaison Mur / Plancher : Psi : 0.71, Linéaire : 40 m	
Système	Caractéristiques de la ventilation	VMC SF Hygro (extraction et entrées d'air) Qvareq : 1.1, Smea : 1.5, Q4pa/m <sup>2</sup> : 665.5, Q4pa : 665.5, Hvent : 65.6, Hperm : 12.8
	Caractéristiques du chauffage	Convecteurs électriques NFC avec programmateur (système individuel) Re : 0.95, Rr : 0.99, Rd : 1, Rg : 1, Pn : 0, Fch : 0 Poêle / Insert bois avec programmateur (système individuel) Re : 0.95, Rr : 0.8, Rd : 1, Rg : 0.66, Pn : 0, Fch : 0
	Caractéristiques de la production d'eau chaude sanitaire	Chauffe-eau électrique installé il y a plus de 5 ans (système individuel) Beccs : 2141, Rd : 0.9, Rg : 1, Pn : 0, lecs : 1.47, Fecs : 0, Vs : 200L
	Caractéristiques de la climatisation	Néant

Explications personnalisées sur les éléments pouvant mener à des différences entre les consommations estimées et les consommations réelles :

Néant

Tableau récapitulatif de la méthode à utiliser pour la réalisation du DPE :

	Bâtiment à usage principal d'habitation						Bâtiment ou partie de bâtiment à usage principal autre que d'habitation
	DPE pour un immeuble ou une maison individuelle		Appartement avec système collectif de chauffage ou de production d'ECS sans comptage individuel quand un DPE a été réalisé à l'immeuble	DPE non réalisé à l'immeuble		Appartement avec système collectif de chauffage ou de production d'ECS sans comptage individuel	
				Appartement avec systèmes individuels de chauffage et de production d'ECS ou collectifs et équipés comptages individuels			
	Bâtiment construit avant 1948	Bâtiment construit après 1948	Bâtiment construit avant 1948	Bâtiment construit après 1948			
Calcul conventionnel		X		X			
Utilisation des factures	X		A partir du DPE à l'immeuble	X		X	

Pour plus d'informations :  
[www.developpement-durable.gouv.fr](http://www.developpement-durable.gouv.fr) rubrique performance énergétique  
[www.ademe.fr](http://www.ademe.fr)

# Diagnostic de performance énergétique – logement (6.1)

N° : ..... 1100514  
 Valable jusqu'au : ..... 19/05/2029  
 Type de bâtiment : ..... Habitation (en maison individuelle)  
 Année de construction : ... 2001 - 2005  
 Surface habitable : ..... 180 m<sup>2</sup>  
 Adresse : ..... 223 CHEMIN DE LA PAPILOU  
 64290 AUBERTIN

Date (visite) : ..... 20/05/2019  
 Diagnostiqueur : . Fabien LAPUYADE  
 Certification : I.Cert n°CPDI 3794 obtenue le 06/01/2017  
 Signature :



Siège administratif : Teseacourt  
 49220 CHAMPELLE sur BACONNE  
 Tél. 02 41 89 96 05 - Fax 02 41 89 32 12  
 RCS 505 527 0481

**Propriétaire :**  
 Nom : ..... Monsieur MATHIEU Michel  
 Adresse : ..... 223 CHEMIN DE LA PAPILOU  
 64290 AUBERTIN

**Propriétaire des installations communes (s'il y a lieu) :**  
 Nom : .....  
 Adresse : .....

## Consommations annuelles par énergie

Obtenues par la méthode 3CL-DPE, version 1.3, estimées à l'immeuble / au logement, prix moyens des énergies indexés au 15 Août 2015

	Consommations en énergies finales	Consommations en énergie primaire	Frais annuels d'énergie
	détail par énergie et par usage en kWh <sub>EF</sub>	détail par énergie et par usage en kWh <sub>EP</sub>	
<b>Chauffage</b>	Electricité : 3 464 kWh <sub>EF</sub> Bois : 3 482 kWh <sub>EF</sub>	12 420 kWh <sub>EP</sub>	616 €
<b>Eau chaude sanitaire</b>	Electricité : 3 141 kWh <sub>EF</sub>	8 103 kWh <sub>EP</sub>	344 €
<b>Refroidissement</b>	-	-	-
<b>CONSUMMATION D'ENERGIE POUR LES USAGES RECENSÉS</b>	Electricité : 6 605 kWh <sub>EF</sub> Bois : 3 482 kWh <sub>EF</sub>	20 523 kWh <sub>EP</sub>	1 161 € (dont abonnement: 201 €)

### Consommations énergétiques (En énergie primaire)

Pour le chauffage, la production d'eau chaude sanitaire et le refroidissement

Consommation conventionnelle : **114 kWh<sub>EP</sub>/m<sup>2</sup>.an**  
 sur la base d'estimations à l'immeuble / au logement

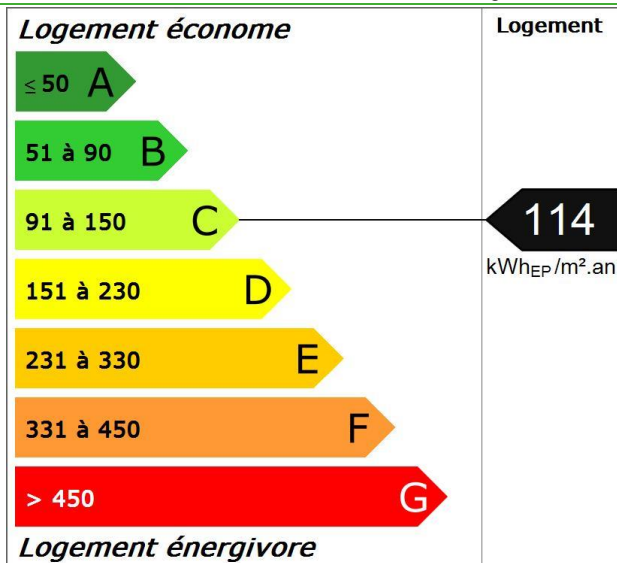

### Émissions de gaz à effet de serre (GES)

Pour le chauffage, la production d'eau chaude sanitaire et le refroidissement

Estimation des émissions : **4 kg<sub>éq</sub>CO<sub>2</sub>/m<sup>2</sup>.an**

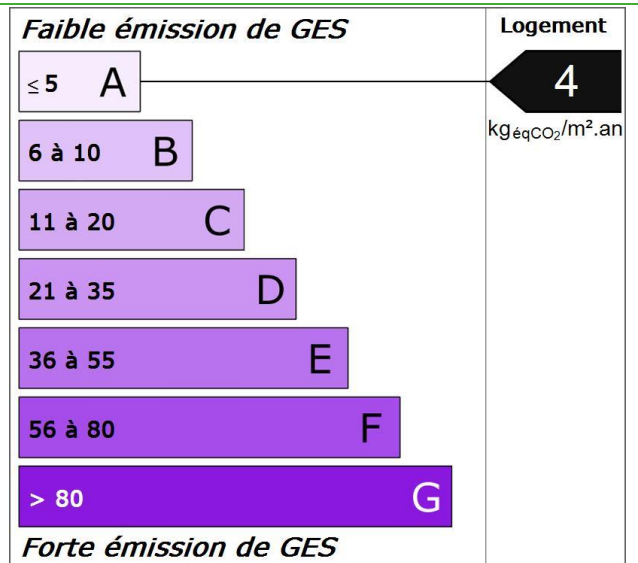



# Diagnostic de performance énergétique – logement (6.1)

## Descriptif du logement et de ses équipements

Logement	Chauffage et refroidissement	Eau chaude sanitaire, ventilation
<b>Murs :</b> Bloc béton creux donnant sur l'extérieur avec isolation intérieure (réalisée entre 2001 et 2005)	<b>Système de chauffage :</b> Convecteurs électriques NFC avec programmeur (système individuel)	<b>Système de production d'ECS :</b> Chauffe-eau électrique installé il y a plus de 5 ans (système individuel)
<b>Toiture :</b> Dalle béton donnant sur un comble fortement ventilé avec isolation intérieure (réalisée entre 2001 et 2005) sous combles perdus	Poêle / Insert bois avec programmeur (système individuel)	
<b>Menuiseries :</b> Porte(s) pvc opaque pleine Portes-fenêtres coulissantes pvc, double vitrage avec lame d'argon 18 mm et volets roulants pvc Fenêtres battantes pvc, double vitrage avec lame d'argon 18 mm et volets roulants pvc Fenêtres battantes pvc, double vitrage avec lame d'argon 18 mm et volets roulants pvc Portes-fenêtres battantes pvc, double vitrage avec lame d'argon 18 mm et volets roulants pvc Fenêtres battantes pvc, double vitrage avec lame d'argon 18 mm et volets roulants pvc	<b>Système de refroidissement :</b> Néant	<b>Système de ventilation :</b> VMC SF Hygro (extraction et entrées d'air)
<b>Plancher bas :</b> Dalle béton donnant sur un sous-sol	<b>Rapport d'entretien ou d'inspection des chaudières joint :</b> Néant	
<b>Énergies renouvelables</b>	Quantité d'énergie d'origine renouvelable : 19.3 kWh <sub>EP</sub> /m <sup>2</sup> .an (une partie des ENR reste non comptabilisée)	
Type d'équipements présents utilisant des énergies renouvelables : Poêle / Insert bois avec programmeur (système individuel)		

### Pourquoi un diagnostic

- Pour informer le futur locataire ou acheteur ;
- Pour comparer différents logements entre eux ;
- Pour inciter à effectuer des travaux d'économie d'énergie et contribuer à la réduction des émissions de gaz à effet de serre.

### Consommation conventionnelle

Ces consommations sont dites conventionnelles car calculées pour des conditions d'usage fixées (on considère que les occupants les utilisent suivant des conditions standard), et pour des conditions climatiques moyennes du lieu.

Il peut donc apparaître des divergences importantes entre les factures d'énergie que vous payez et la consommation conventionnelle pour plusieurs raisons : suivant la rigueur de l'hiver ou le comportement réellement constaté des occupants, qui peuvent s'écarter fortement de celui choisi dans les conditions standard.

### Conditions standard

Les conditions standard portent sur le mode de chauffage (températures de chauffe respectives de jour et de nuit, périodes de vacance du logement), le nombre d'occupants et leur consommation d'eau chaude, la rigueur du climat local (température de l'air et de l'eau potable à l'extérieur, durée et intensité de l'ensoleillement). Ces conditions standard servent d'hypothèses de base aux méthodes de calcul. Certains de ces paramètres font l'objet de conventions unifiées entre les méthodes de calcul.

### Constitution des étiquettes

La consommation conventionnelle indiquée sur l'étiquette énergie est obtenue en déduisant de la consommation d'énergie calculée, la consommation d'énergie issue éventuellement d'installations solaires thermiques ou pour le solaire photovoltaïque, la partie d'énergie photovoltaïque utilisée dans la partie privative du lot.

### Énergie finale et énergie primaire

L'énergie finale est l'énergie que vous utilisez chez vous (gaz, électricité, fioul domestique, bois, etc.). Pour que vous disposiez de ces énergies, il aura fallu les extraire, les distribuer, les stocker, les produire, et donc dépenser plus d'énergie que celle que vous utilisez en bout de course. L'énergie primaire est le total de toutes ces énergies consommées.

### Usages recensés

Dans les cas où une méthode de calcul est utilisée, elle ne relève pas l'ensemble des consommations d'énergie, mais seulement celles nécessaires pour le chauffage, la production d'eau chaude sanitaire et le refroidissement du logement.

Certaines consommations comme l'éclairage, la cuisson ou l'électroménager ne sont pas comptabilisées dans les étiquettes énergie et climat des bâtiments.

### Variations des conventions de calcul et des prix de l'énergie

Le calcul des consommations et des frais d'énergie fait intervenir des valeurs qui varient sensiblement dans le temps.

La mention « prix de l'énergie en date du... » indique la date de l'arrêté en vigueur au moment de l'établissement du diagnostic.

Elle reflète les prix moyens des énergies que l'Observatoire de l'Énergie constate au niveau national.

### Énergies renouvelables

Elles figurent sur cette page de manière séparée. Seules sont estimées les quantités d'énergie renouvelable produite par les équipements installés à demeure.

# Diagnostic de performance énergétique – logement (6.1)

## Conseils pour un bon usage

En complément de l'amélioration de son logement (voir page suivante), il existe une multitude de mesures non coûteuses ou très peu coûteuses permettant d'économiser de l'énergie et de réduire les émissions de gaz à effet de serre. Ces mesures concernent le chauffage, l'eau chaude sanitaire et le confort d'été.

### Chauffage

- Réglez et programmez : La régulation vise à maintenir la température à une valeur constante, réglez le thermostat à 19 °C ; quant à la programmation, elle permet de faire varier cette température de consigne en fonction des besoins et de l'occupation du logement. On recommande ainsi de couper le chauffage durant l'inoccupation des pièces ou lorsque les besoins de confort sont limités. Toutefois, pour assurer une remontée rapide en température, on dispose d'un contrôle de la température réduite que l'on règle généralement à quelques 3 à 4 degrés inférieurs à la température de confort pour les absences courtes. Lorsque l'absence est prolongée, on conseille une température "hors gel" fixée aux environs de 8°C. Le programmeur assure automatiquement cette tâche.
- Réduisez le chauffage d'un degré, vous économiserez de 5 à 10 % d'énergie.
- Éteignez le chauffage quand les fenêtres sont ouvertes.
- Fermez les volets et/ou tirez les rideaux dans chaque pièce pendant la nuit.
- Ne placez pas de meubles devant les émetteurs de chaleur (radiateurs, convecteurs,...), cela nuit à la bonne diffusion de la chaleur.

### Eau chaude sanitaire

- Arrêtez le chauffe-eau pendant les périodes d'inoccupation (départs en congés,...) pour limiter les pertes inutiles.
- Préférez les mitigeurs thermostatiques aux mélangeurs.

### Aération

Si votre logement fonctionne en ventilation naturelle :

- Une bonne aération permet de renouveler l'air intérieur et d'éviter la dégradation du bâti par l'humidité.

- Il est conseillé d'aérer quotidiennement le logement en ouvrant les fenêtres en grand sur une courte durée et de nettoyer régulièrement les grilles d'entrée d'air et les bouches d'extraction s'il y a lieu.
- Ne bouchez pas les entrées d'air, sinon vous pourriez mettre votre santé en danger. Si elles vous gênent, faites appel à un professionnel.

Si votre logement fonctionne avec une ventilation mécanique contrôlée :

- Aérez périodiquement le logement.

### Confort d'été

- Utilisez les stores et les volets pour limiter les apports solaires dans la maison le jour.
- Ouvrez les fenêtres en créant un courant d'air, la nuit pour rafraîchir.

### Autres usages

#### Éclairage :

- Optez pour des lampes basse consommation (fluocompactes ou fluorescentes).
- Évitez les lampes qui consomment beaucoup trop d'énergie, comme les lampes à incandescence ou les lampes halogènes.
- Nettoyez les lampes et les luminaires (abat-jour, vasques...) ; poussiéreux, ils peuvent perdre jusqu'à 40 % de leur efficacité lumineuse.

#### Bureautique / audiovisuel :

- Éteignez ou débranchez les appareils ne fonctionnant que quelques heures par jour (téléviseurs, magnétoscopes,...). En mode veille, ils consomment inutilement et augmentent votre facture d'électricité.

#### Électroménager (cuisson, réfrigération,...) :

- Optez pour les appareils de classe A ou supérieure (A+, A++,...).

# Diagnostic de performance énergétique – logement (6.1)

## Recommandations d'amélioration énergétique

Sont présentées dans le tableau suivant quelques mesures visant à réduire vos consommations d'énergie. Les consommations, économies, efforts et retours sur investissement proposés ici sont donnés à titre indicatif et séparément les uns des autres. Certains coûts d'investissement additionnels éventuels (travaux de finition, etc.) ne sont pas pris en compte. Ces valeurs devront impérativement être complétées avant réalisation des travaux par des devis d'entreprises. Enfin, il est à noter que certaines aides fiscales peuvent minimiser les coûts moyens annoncés (subventions, crédit d'impôt, etc.). La TVA est comptée au taux en vigueur.

Mesures d'amélioration	Nouvelle conso. Conventionnelle	Effort d'investissement*	Économies	Rapidité du retour sur investissement*	Crédit d'impôt
Envisager un ECS solaire Recommandation : Envisager une installation d'eau chaude sanitaire solaire. Détail : Depuis plusieurs années déjà, on se préoccupe d'économiser l'énergie et de limiter les émissions de gaz à effet de serre. Les recherches ont permis de suivre des pistes prometteuses, d'élaborer des techniques performantes utilisant l'énergie solaire. Ainsi, selon les régions, le recours à l'énergie solaire permet d'envisager des économies d'énergie de l'ordre de 20 à 40 % (ADEME). Sachez de plus que des aides financières vous permettront de financer plus facilement votre installation.	87	€€€	**	◆	30%
Remplacement de l'ECS existant par un ECS thermodynamique Recommandation : Lors du remplacement envisager un équipement performant type ECS thermodynamique. Détail : Remplacer par un ballon type NFB (qui garantit un bon niveau d'isolation du ballon) ou chauffe-eau thermodynamique. Un ballon vertical est plus performant qu'un ballon horizontal. Il est recommandé de régler la température à 55°C et de le faire fonctionner de préférence pendant les heures creuses. Pendant les périodes d'inoccupation importante, vous pouvez arrêter le système de chaude sanitaire et faire une remise en température si possible à plus de 60°C avant usage.	87	€€€	***	◆	-
Installation d'une pompe à chaleur géothermique Recommandation : Si un système de chauffage central est envisagé : vérifier la possibilité de mettre en place une pompe à chaleur. Détail : L'installation d'une pompe à chaleur nécessite un très bon niveau d'isolation du bâtiment et est l'affaire d'un professionnel qualifié.	101	€€€€	*	◆	30%

\* Calculé sans tenir compte d'un éventuel crédit d'impôt

Légende		
<b>Économies</b>	<b>Effort d'investissement</b>	<b>Rapidité du retour sur investissement</b>
* : moins de 100 € TTC/an	€ : moins de 200 € TTC	◆◆◆◆ : moins de 5 ans
** : de 100 à 200 € TTC/an	€€ : de 200 à 1000 € TTC	◆◆◆ : de 5 à 10 ans
*** : de 200 à 300 € TTC/an	€€€ : de 1000 à 5000 € TTC	◆◆ : de 10 à 15 ans
**** : plus de 300 € TTC/an	€€€€ : plus de 5000 € TTC	◆ : plus de 15 ans

## Commentaires

Néant

**Références réglementaires et logiciel utilisés :** Article L134-4-2 du CCH et décret n° 2011-807 du 5 juillet 2011 relatif à la transmission des diagnostics de performance énergétique à l'Agence de l'environnement et de la maîtrise de l'énergie, arrêté du 27 janvier 2012 relatif à l'utilisation réglementaire des logiciels pour l'élaboration des diagnostics de performance énergétique, arrêté du 17 octobre 2012, arrêté du 1er décembre 2015, 22 mars 2017, arrêts du 8 février 2012, décret 2006-1653, 2006-1114, 2008-1175 ; Ordonnance 2005-655 art L271-4 à 6 ; Loi 2004-1334 art L134-1 à 5 ; décret 2006-1147 art R.134-1 à 5 du CCH et loi grenelle 2 n°2010-786 du juillet 2010. Logiciel utilisé : LICIEL Diagnostics v4.

Les travaux sont à réaliser par un professionnel qualifié.

Pour aller plus loin, il existe des points info-énergie : [http://www.ademe.fr/particuliers/PIE/liste\\_eie.asp](http://www.ademe.fr/particuliers/PIE/liste_eie.asp)

Vous pouvez peut-être bénéficier d'un crédit d'impôt pour réduire le prix d'achat des fournitures, pensez-y !

[www.impots.gouv.fr](http://www.impots.gouv.fr)

Pour plus d'informations : [www.developpement-durable.gouv.fr](http://www.developpement-durable.gouv.fr) ou [www.ademe.fr](http://www.ademe.fr)

Nota : Le présent rapport est établi par une personne dont les compétences sont certifiées par I.Cert - Parc Edonia - Bâtiment G Rue de la Terre Victoria 35760 SAINT GREGOIRE (détail sur [www.cofrac.fr](http://www.cofrac.fr) programme n°4-4-11)



# Diagnostic de performance énergétique

## Fiche Technique

Cette page recense les caractéristiques techniques du bien diagnostiqué renseignées par le diagnostiqueur dans la méthode de calcul pour en évaluer la consommation énergétique.

En cas de problème, contactez la personne ayant réalisé ce document ou l'organisme certificateur qui l'a certifiée (diagnostiqueurs.application.developpement-durable.gouv.fr).

Catégorie	Données d'entrée	Valeurs renseignées
Généralité	Département	64 Pyrénées Atlantiques
	Altitude	285 m
	Type de bâtiment	Maison Individuelle
	Année de construction	2001 - 2005
	Surface habitable du lot	180 m <sup>2</sup>
	Nombre de niveau	1
	Hauteur moyenne sous plafond	2,5 m
	Nombre de logement du bâtiment	1
Enveloppe	Caractéristiques des murs	Bloc béton creux donnant sur l'extérieur avec isolation intérieure (réalisée entre 2001 et 2005) Surface : 109 m <sup>2</sup> , Donnant sur : l'extérieur, U : 0.4 W/m <sup>2</sup> C, b : 1
	Caractéristiques des planchers	Dalle béton donnant sur un sous-sol Surface : 180 m <sup>2</sup> , Donnant sur : un sous-sol, U : 0.3 W/m <sup>2</sup> C, b : 0.9
	Caractéristiques des plafonds	Dalle béton donnant sur un comble fortement ventilé avec isolation intérieure (réalisée entre 2001 et 2005) sous combles perdus Surface : 180 m <sup>2</sup> , Donnant sur : un comble fortement ventilé, U : 0.23 W/m <sup>2</sup> C, b : 1
	Caractéristiques des baies	Portes-fenêtres coulissantes pvc, orientées Sud, double vitrage avec lame d'argon 18 mm et volets roulants pvc Surface : 20.02 m <sup>2</sup> , Orientation : Sud, Inclinaison : > 75 °, Absence de masque, Ujn : 2.2 W/m <sup>2</sup> C, Uw : 2.8 W/m <sup>2</sup> C, b : 1
		Fenêtres battantes pvc, orientées Nord, double vitrage avec lame d'argon 18 mm et volets roulants pvc Surface : 1.32 m <sup>2</sup> , Orientation : Nord, Inclinaison : > 75 °, Absence de masque, Ujn : 2.1 W/m <sup>2</sup> C, Uw : 2.6 W/m <sup>2</sup> C, b : 1
		Fenêtres battantes pvc, orientées Nord, double vitrage avec lame d'argon 18 mm Surface : 1.1 m <sup>2</sup> , Orientation : Nord, Inclinaison : > 75 °, Absence de masque, Ujn : 2.6 W/m <sup>2</sup> C, Uw : 2.6 W/m <sup>2</sup> C, b : 1
		Portes-fenêtres battantes pvc, orientées Ouest, double vitrage avec lame d'argon 18 mm et volets roulants pvc Surface : 2.86 m <sup>2</sup> , Orientation : Ouest, Inclinaison : > 75 °, Absence de masque, Ujn : 2.1 W/m <sup>2</sup> C, Uw : 2.6 W/m <sup>2</sup> C, b : 1
Fenêtres battantes pvc, orientées Ouest, double vitrage avec lame d'argon 18 mm et volets roulants pvc Surface : 3.96 m <sup>2</sup> , Orientation : Ouest, Inclinaison : > 75 °, Absence de masque, Ujn : 2.1 W/m <sup>2</sup> C, Uw : 2.6 W/m <sup>2</sup> C, b : 1		
Caractéristiques des portes	Porte(s) pvc opaque pleine Surface : 1.9 m <sup>2</sup> , U : 3.5 W/m <sup>2</sup> C, b : 1	
Caractéristiques des ponts thermiques	Définition des ponts thermiques Liaison Mur / Porte : Psi : 0, Linéaire : 5.01 m, Liaison Mur / Portes-fenêtres Sud : Psi : 0, Linéaire : 31 m, Liaison Mur / Fenêtres Nord : Psi : 0, Linéaire : 4.6 m, Liaison Mur / Fenêtres Nord : Psi : 0, Linéaire : 4.2 m, Liaison Mur / Portes-fenêtres Ouest : Psi : 0, Linéaire : 5.7 m, Liaison Mur / Fenêtres Ouest : Psi : 0, Linéaire : 13.8 m, Liaison Mur / Plafond : Psi : 0.07, Linéaire : 40 m, Liaison Mur / Plancher : Psi : 0.71, Linéaire : 40 m	
Système	Caractéristiques de la ventilation	VMC SF Hygro (extraction et entrées d'air) Qvareq : 1.1, Smea : 1.5, Q4pa/m <sup>2</sup> : 665.5, Q4pa : 665.5, Hvent : 65.6, Hperm : 12.8
	Caractéristiques du chauffage	Convecteurs électriques NFC avec programmeur (système individuel) Re : 0.95, Rr : 0.99, Rd : 1, Rg : 1, Pn : 0, Fch : 0 Poêle / Insert bois avec programmeur (système individuel) Re : 0.95, Rr : 0.8, Rd : 1, Rg : 0.66, Pn : 0, Fch : 0
	Caractéristiques de la production d'eau chaude sanitaire	Chauffe-eau électrique installé il y a plus de 5 ans (système individuel) Becs : 2141, Rd : 0.9, Rg : 1, Pn : 0, Iecs : 1.47, Fecs : 0, Vs : 200L
	Caractéristiques de la climatisation	Néant

Explications personnalisées sur les éléments pouvant mener à des différences entre les consommations estimées et les consommations réelles :

Néant

Pour plus d'informations :  
[www.developpement-durable.gouv.fr](http://www.developpement-durable.gouv.fr) rubrique performance énergétique  
[www.ademe.fr](http://www.ademe.fr)

## ATTESTATION D'INDEPENDANCE ET DE MOYENS

Je, soussigné Edouard CARVALLO, Président du groupe ALLO DIAGNOSTIC, ayant son siège social à MONTROUGE (92120), 62 B Avenue Henri Ginoux, atteste sur l'honneur que la société répond en tous points aux exigences définies par les articles L 271-6 et R 271-3 du Code de la Construction et de l'Habitation.

Ainsi, la société ALLO DIAGNOSTIC n'a aucun lien de nature à porter atteinte à son impartialité et à son indépendance ni vis-à-vis du propriétaire (ou de son mandataire) faisant appel à elle, ni vis-à-vis d'une quelconque entreprise pouvant réaliser des travaux sur les ouvrages, installations ou équipements pour lesquels il est demandé d'établir l'un des documents constituant le Dossier de Diagnostics Techniques.

La société ALLO DIAGNOSTIC est titulaire d'un contrat d'assurance permettant de couvrir les conséquences d'un engagement de sa responsabilité liée à ses interventions (RC professionnelle souscrite auprès de la société d'assurance AXA, sous les polices numérotées 3912280604 et 3912431104).

Enfin, la société ALLO DIAGNOSTIC dispose de tous les moyens matériels et en personnel nécessaire à l'établissement des états, constats et diagnostics composant le Dossier de Diagnostics Techniques.

Fait à Paris,  
Le 2 janvier 2019

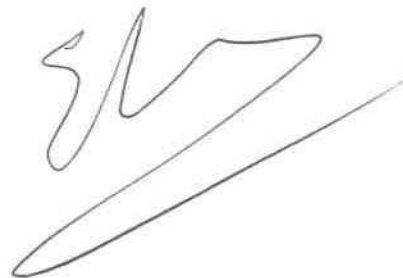

Siège social :  
62bis Avenue Henri Ginoux  
92120 Montrouge

Siège administratif :  
Parc Saint Fiacre  
53200 Château-Gontier



SAS AUX GROUPE  
 428 AV HENRI GINOUX  
 92120 MONTROUGE FR

**COURTIER**

**CNA**  
 178 BOULEVARD PEREIRE  
 75017 PARIS  
**Tel : 01 40 68 02 02**  
 Fax : 01 49 58 05 00  
 Email : CONTACT@CNAASSUR.COM  
 Portefeuille : 0114921220

**Vos références :**  
**Contrat n° 3912431104**  
 Client n° 0626460620

**ATTESTATION**

- Diagnostic Technique Immobilier (Loi SRU)
- Etif des lieux localif
- Diagnostic de pollution des sols
- Audit de pré acquisition
- Recherche des métaux lourds
- Dossier de mutation
- Diagnostic technique en vue de la mise en copropriété
- Audit de la partie privative en assainissement collectif
- Etats des lieux dans le cadre des dispositifs Robien et Scellier
- Attestation de décence du logement (critères de surface et d'habitabilité)
- Diagnostic sécurité piscine
- Test d'étanchéité à l'air des bâtiments
- Attestation de conformité à la Réglementation Thermique
- Réalisation de documents uniques d'évaluation des Risques Professionnels
- Formation aux métiers du Diagnostic
- L'Analyse de la qualité de l'air et La Recherche de fuites
- Vérification de la VMC
- Pose de détecteurs incendie
- Sapiteur Amiante
- Rédaction de Plan de Prévention des Risques, nécessaire lors de l'intervention d'une entreprise extérieure sur le site d'une entreprise utilisatrice
- Actes de prélèvement légionnelle
- Portabilité de l'eau
- Mesures d'empoussièrement
- A effet du 17/01/2017 → Habilitation COFRAC : contrôles électriques suivants :
  - VIBI : Vérifications initiales des installations électriques permanentes limitées à la basse tension et sur demande de l'inspection du travail des installations électriques permanentes ou temporaires, limitées à la basse tension, alimentées depuis un branchement à puissance limitée ou un branchement à puissance surveillée.
  - VP (BT) : Vérifications périodiques des installations électriques permanentes limitées la basse tension, alimentées depuis un branchement puissance limitée ou un branchement à puissance surveillée, sans modification de structure et réalisées sur la base des rapports de vérification précédents.
  - VT (BT) : Vérifications, avant mise en service, des installations électriques temporaires limitées à la basse tension, alimentées depuis un branchement à puissance limitée ou un branchement à puissance surveillée.

- Réalisation de maquette numérique dans le cadre du BIM (Building information Modeling)
- Diagnostic déchets avant démolition
- Etude thermique du bâtiment

Les garanties s'exercent à concurrence des montants figurant en page 3 de la présente.

La présente attestation ne peut engager l'Assureur au-delà des limites et conditions du contrat auquel elle se réfère.

Sa validité cesse pour les risques situés à l'Etranger dès lors que l'assurance de ces derniers doit souscrire conformément à la Législation locale auprès d'Assureurs agréés dans la nation considérée.

La présente attestation est valable pour la période du **1. Janvier 2019 au 1. Janvier 2020**, sous réserve des possibilités de suspension ou de résiliation en cours d'année d'assurance pour les cas prévus par le Code des Assurances ou le contrat.

**AXA France IARD**, atteste que la :

**SAS ADX GROUPE (ADX EXPERTISE - ALLO DIAGNOSTIC)**  
 62 bis rue Henri Ginoux  
 92120 Montrouge

a souscrit un contrat d'assurance « Responsabilité Civile » - **1- Ligne n° 3912280604** et un contrat d'assurance « Responsabilité Civile » - **2- Ligne n° 3912431104** garantissant les conséquences pécuniaires de la Responsabilité Civile pouvant lui incomber du fait de l'exercice des activités garanties par ce contrat :

- Les diagnostics techniques immobiliers obligatoires
  - Repérage amiante avant-vente
  - Constat des risques d'exposition au plomb
  - Diagnostic de performance énergétique
  - Etat de l'installation intérieure de gaz
  - Etat de l'installation intérieure d'électricité
  - Etat du bâtiment relatif à la présence de termites
  - Etat des risques naturels, miniers et technologiques
  - L'Infrabrométrie
- Les autres diagnostics
  - Dossier Technique Amiante (DTA)
  - Diagnostic Technique Globale (DTG)
  - Dossier Amiante Partie Privative (DAPP)
  - Contrôle du plomb après travaux
  - Contrôle de l'état de conservation des matériaux contenant de l'amiante
  - Repérage de l'amiante avant travaux
  - Repérage de l'amiante avant démolition
  - repérage du plomb avant travaux
  - Diagnostic accessibilité handicapés
  - Constat de l'état parasitaire dans les immeubles bâtis et non bâtis
  - Attestations de surface : Loi Carrez, surface habitable, surface utile.

**AXA France IARD SA**  
 Société anonyme au capital de 214 799 030 Euros  
 Siège social : 313, Terrasse de l'Arche - 92127 Nanterre Cedex 772 057 460 R.C.S. Nanterre  
 Etranger régie par le Code des assurances - TVA intracommunautaire FR 14 2210107 440  
 Opérations d'assurance autorisées de TVA - art. 2614 C.G. - sauf pour les garanties portées par AXA Assistance

1/4

**AXA France IARD SA**  
 Société anonyme au capital de 214 799 030 Euros  
 Siège social : 313, Terrasse de l'Arche - 92127 Nanterre Cedex 772 057 460 R.C.S. Nanterre  
 Etranger régie par le Code des assurances - TVA intracommunautaire FR 14 2210107 440  
 Opérations d'assurance autorisées de TVA - art. 2614 C.G. - sauf pour les garanties portées par AXA Assistance

2/4

4/ n° 3912431104

3/ n° 3912431104

**Garanties et franchises contrat 1- Ligne N° 3912280604**

**Montant des garanties et des franchises**  
 (= Lorsque un même sinistre met en jeu simultanément différentes garanties, l'engagement maximum de l'assureur n'excède pas, pour l'ensemble des dommages, le plus élevé des montants prévus pour ces garanties - ainsi qu'il est précisé à l'article 6.3 des conditions générales.)

NATURE DES GARANTIES	LIMITES DES GARANTIES
Tous dommages corporels, matériels et immatériels consécutifs confondus (autres que ceux visés au paragraphe « Autres garanties » ci après)	<b>9.000.000 €</b> par année d'assurance et par sinistre
<b>Dont :</b>	
• <b>Dommages corporels</b>	<b>9.000.000 €</b> par année d'assurance et par sinistre
• <b>Dommages matériels et immatériels consécutifs confondus</b>	<b>1.200.000 €</b> par année d'assurance et par sinistre
<b>Autres garanties :</b>	
<b>Atteinte accidentelle à l'environnement</b> (tous dommages confondus)	<b>750.000 €</b> par année d'assurance
<b>Responsabilité civile professionnelle</b> (tous dommages confondus)	<b>par expert</b> <b>300.000 €</b> par sinistre <b>et 500.000 €</b> par année d'assurance
<b>Dommages aux biens confiés</b> (selon extension aux conditions particulières)	<b>150.000 €</b> par sinistre
<b>Reconstitution de documents/ médias confiés</b>	<b>30.000 €</b> par sinistre

**Garanties du contrat 2- Ligne N° 3912431104**

La garantie de l'Assureur s'exerce à concurrence des montants suivants : **pour la seule garantie Responsabilité Civile Professionnelle :**

Tous dommages confondus : **3 000 000 €** par sinistre et par année d'assurance et par filiale.

Dont :

- Dommages résultant d'atteintes à l'environnement accidentelles sur les sites des clients de l'assuré : **1 500 000 €** par sinistre et par année d'assurance et par filiale.

Il est précisé que ces montants interviennent :

- en excédent des montants de garantie du contrat de 1ère ligne.
- après épuisement des montants de garantie fixés par année d'assurance dans le contrat de 1ère ligne. En cas d'intervention du présent contrat au premier euro, il sera fait application des franchises du contrat de 1ère ligne.

Fait à PARIS  
 le 5 janvier 2019  
 Pour la société :

**AXA France IARD SA**  
 Société anonyme au capital de 214 799 030 Euros  
 Siège social : 313, Terrasse de l'Arche - 92127 Nanterre Cedex 772 057 460 R.C.S. Nanterre  
 Etranger régie par le Code des assurances - TVA intracommunautaire FR 14 2210107 440  
 Opérations d'assurance autorisées de TVA - art. 2614 C.G. - sauf pour les garanties portées par AXA Assistance

3/4

**AXA France IARD SA**  
 Société anonyme au capital de 214 799 030 Euros  
 Siège social : 313, Terrasse de l'Arche - 92127 Nanterre Cedex 772 057 460 R.C.S. Nanterre  
 Etranger régie par le Code des assurances - TVA intracommunautaire FR 14 2210107 440  
 Opérations d'assurance autorisées de TVA - art. 2614 C.G. - sauf pour les garanties portées par AXA Assistance

4/4



# Certificat de compétences Diagnosticueur Immobilier

N° CPDI 3794 Version 004



Je soussigné, Philippe TROYAUX, Directeur Général d'I.Cert, atteste que :

**Monsieur LAPUYADE Fabien**

Est certifié(e) selon le référentiel I.Cert dénommé CPE DI DR 01, dispositif de certification de personnes réalisant des diagnostics immobiliers pour les missions suivantes :

<b>Amiante avec mention</b>	<b>Amiante Avec Mention**</b> <b>Date d'effet : 04/10/2017 - Date d'expiration : 03/10/2022</b>
<b>Amiante sans mention</b>	<b>Amiante Sans Mention*</b> <b>Date d'effet : 04/10/2017 - Date d'expiration : 03/10/2022</b>
<b>DPE individuel</b>	<b>Diagnostic de performance énergétique sans mention : DPE individuel</b> <b>Date d'effet : 06/01/2017 - Date d'expiration : 05/01/2022</b>
<b>Electricité</b>	<b>Etat de l'installation intérieure électrique</b> <b>Date d'effet : 01/06/2017 - Date d'expiration : 31/05/2022</b>
<b>Gaz</b>	<b>Etat de l'installation intérieure gaz</b> <b>Date d'effet : 27/03/2017 - Date d'expiration : 26/03/2022</b>
<b>Plomb</b>	<b>Plomb : Constat du risque d'exposition au plomb</b> <b>Date d'effet : 02/03/2017 - Date d'expiration : 01/03/2022</b>
<b>Termites</b>	<b>Etat relatif à la présence de termites dans le bâtiment - France métropolitaine</b> <b>Date d'effet : 02/03/2017 - Date d'expiration : 01/03/2022</b>

En foi de quoi ce certificat est délivré, pour valoir et servir ce que de droit.  
Edité à Saint-Grégoire, le 06/12/2017.

\* Missions de repérage des matériaux et produits de la liste A et des matériaux et produits de la liste B et évaluations périodiques de l'état de conservation des matériaux et produits de la liste A dans les bâtiments autres que ceux relevant de la mention.

\*\*Missions de repérage des matériaux et produits de la liste A et des matériaux et produits de la liste B et évaluations périodiques de l'état de conservation des matériaux et produits de la liste A dans des immeubles de grande hauteur, dans des établissements recevant du public répondant aux catégories 1 à 4, dans des immeubles de travail hébergeant plus de 300 personnes ou dans des bâtiments industriels. Missions de repérage des matériaux et produits de la liste C. Les examens visuels à l'issue des travaux de retrait ou de confinement.

Arrêté du 21 novembre 2006 modifié définissant les critères de certification des compétences des personnes physiques opérateurs des constats de risque d'exposition au plomb, des diagnostics du risque d'intoxication par le plomb des peintures ou des contrôles après travaux en présence de plomb, et les critères d'accréditation des organismes de certification - Arrêté du 25 juillet 2016 définissant les critères de certification des compétences des personnes physiques opérateurs de repérages, d'évaluation périodique de l'état de conservation des matériaux et produits contenant de l'amiante, et d'examen visuel après travaux dans les immeubles bâtis et les critères d'accréditation des organismes de certification - Arrêté du 30 octobre 2006 modifié définissant les critères de certification des compétences des personnes physiques réalisant l'état relatif à la présence de termites dans le bâtiment et les critères d'accréditation des organismes de certification - Arrêté du 16 octobre 2006 modifié définissant les critères de certification des compétences des personnes physiques réalisant le diagnostic de performance énergétique ou l'attestation de prise en compte de la réglementation thermique, et les critères d'accréditation des organismes de certification - Arrêté du 6 avril 2007 modifié définissant les critères de certification des compétences des personnes physiques réalisant l'état de l'installation intérieure de gaz et les critères d'accréditation des organismes de certification - Arrêté du 8 juillet 2008 modifié définissant les critères de certification des compétences des personnes physiques réalisant l'état de l'installation intérieure d'électricité et les critères d'accréditation des organismes de certification.