



BARRAQUE

Diagnostics

Résumé de l'expertise n° 21/M/16562/BMA

Cette page de synthèse ne peut être utilisée indépendamment du rapport d'expertise complet.



Désignation du ou des bâtiments

Localisation du ou des bâtiments :

Adresse : **29 Cami de Lagravette**

Commune : **65190 CALAVANTÉ**

Section cadastrale B 01, Parcelle numéro 61,

Désignation et situation du ou des lots de copropriété :

Ce bien ne fait pas partie d'une copropriété Lot numéro Sans Objet,

Périmètre de repérage : ... **Ensemble de la propriété dans la limite d'une zone de 10 mètres autour du bâti.**

Prestations		Conclusion
	DPE	Consommation conventionnelle : 122 kWh ep/m ² .an (Classe C) Estimation des émissions : 4 kg eqCO ₂ /m ² .an (Classe A)
	CREP	Lors de la présente mission il n'a pas été repéré de revêtements contenant du plomb au-delà des seuils en vigueur.
	Amiante	Dans le cadre de la mission, il a été repéré des matériaux et produits contenant de l'amiante.
	Électricité	L'installation intérieure d'électricité ne comporte aucune anomalie
	Etat Termite	Il n'a pas été repéré d'indice d'infestation de termites.
	ERP	L'Etat des Risques délivré en date du 12/04/2021 fait apparaître que la commune dans laquelle se trouve le bien fait l'objet d'un arrêté préfectoral n°65-2017-03-17-006 en date du 17/03/2017 en matière d'obligation d'Information Acquéreur Locataire sur les Risques Naturels, Miniers et Technologiques. Selon les informations mises à disposition dans le Dossier Communal d'Information, le BIEN est ainsi concerné par : - Le risque sismique (niveau 3, sismicité Modérée) et par la réglementation de construction parasismique EUROCODE 8. Le bien ne se situe pas dans une zone d'un Plan d'Exposition au Bruit.

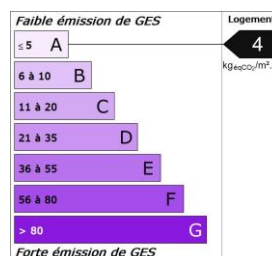
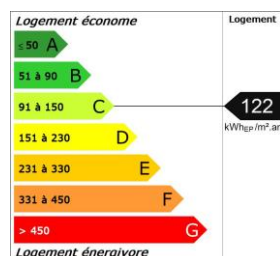



ASSURANCE RESPONSABILITÉ CIVILE DIAGNOSTIQUEURS IMMOBILIERS

ATTESTATION D'ASSURANCE

La Compagnie d'Assurance, **GAN ASSURANCES**, dont le Siège Social est situé au 8-10, RUE D'ASTORG – 75383 PARIS CEDEX 08, atteste que :

Nom ou raison sociale : BARRAQUE
Adresse ou Siège Social : 2 rue Marcel Larmarque
65000 TARBES

est titulaire d'un contrat d'assurance n°101.310.139, à effet du 20/06/2018, par l'intermédiaire de AGENCE TARBES PRADEAU - code A06504 - n° ORIAS 16006491, garantissant la Responsabilité Civile Professionnelle dans le cadre de ses activités de Diagnostiqueurs immobiliers mentionnées à « OUI » ci-après :

Nature des prestations	Usage des locaux	
	Habitation	Professionnel
Diagnostic amiante (DTA hors recherche et diagnostic amiante dans les voiries, activités d'extraction, d'exploitation et d'enlèvement d'amiante)	OUI	OUI
Dont parties privatives (DAPP)	OUI	NON
Pré diagnostic amiante	OUI	OUI
Etat de l'installation intérieure de gaz	OUI	NON
Etat de l'installation intérieure d'électricité	OUI	NON
DPE (Diagnostic de performance énergétique)	OUI	OUI
ERNT (Etat des Risques Naturels et Technologiques)	OUI	NON
CREP (Constat de risques d'exposition au plomb)	OUI	OUI
Diagnostic d'assainissement	OUI	NON
Etat relatif à la présence de termites	OUI	NON
Etat relatif à la présence de mэрule	OUI	NON
Diagnostic de repérage du radon	NON	NON
Etat parasitaire (autres que termites et mэрules)	OUI	OUI
Diagnostic légionellose	NON	NON
Diagnostic lié à l'accessibilité pour les personnes handicapées	OUI	OUI
Etat des lieux (Loi SRU)	OUI	OUI
Diagnostic décence ou certificat d'habitabilité (SRU)	OUI	OUI
Diagnostic d'immeuble en copropriété (Loi SRU)	OUI	OUI
Détermination des millièmes de copropriété	OUI	OUI
Métrage des bâtiments (CARREZ)	OUI	OUI
Métrage de la surface habitable (Boutin)	OUI	NON
Diagnostic ascenseur (à l'exclusion de tout Contrôle Technique)	NON	NON
Diagnostic de sécurité des piscines enterrées non closes privatives à usage individuel ou collectif	OUI	NON
Contrôles techniques assujettis à investissements dans l'immobilier locatif	OUI	OUI



ancien		
Diagnostics liés à investissements dans l'immobilier locatif neuf	OUI	OUI
Contrôles techniques assujettis à obtention de prêts bancaires réglementés	OUI	OUI
Missions d'expertises confiées à titre amiable ou judiciaire	NON	OUI
Diagnostic acoustique	NON	NON
Diagnostic monoxyde de carbone (hors diagnostic gaz obligatoire)	NON	NON
DTG (Diagnostic technique global)	OUI	OUI
Accessoire à un diagnostic assuré		
Diagnostic air	NON	NON
Thermographie (outil de mesure)	OUI	OUI
Infiltrométrie (outil de mesure)	NON	NON
Porte soufflante (Test)	NON	NON
Relevé dimensionnel et élaboration de plan en 3D	OUI	OUI
Etat des lieux locatifs (amiable) mandaté par le propriétaire	OUI	NON
Diagnostic humidité (en accessoire à un DPE ou un état de salubrité)	OUI	OUI
Diagnostic étanchéité eaux	NON	NON

Ce contrat est conforme aux prescriptions légales et réglementaires en vigueur en France notamment :
- à l'Ordonnance n°2005-655 du 8 juin 2005 modifiée,
- et aux dispositions du Décret n°2006-114 du 5 septembre 2006.

Il est entendu que la garantie n'est effective que pour les personnes physiques certifiées ou morales employant des personnes physiques certifiées ou constituées de personnes physiques certifiées.

La présente attestation est valable du 01/03/2021 au 28/02/2022 inclus sous réserve que la garantie soit en vigueur.

La présente attestation ne constitue qu'une présomption de garantie. Elle ne peut engager l'assureur au-delà des conditions et limites prévues par les dispositions du contrat ci-dessus référencé.

La présente attestation a été établie pour servir et valoir ce que de droit.

Fait à TARBES, le 18/02/2021
Pour Gan Assurances, l'Agent général



Gan Assurances
Compagnie française d'assurances et de réassurances - Société anonyme au capital de 193 107 400 € (entièrement versé) - RCS Paris 542 063 797 - APE 6512Z
Siège social : 8-10, rue d'Astorg - 75008 Paris - Tél. 01 70 94 20 00 - www.gan.fr
Entreprise régie par le Code des assurances et soumise à l'Autorité de Contrôle Prudentiel et de Résolution (ACPR), 4 place de Budapest CS 92459 75436 Paris Cedex 09
Direction Réclamations Clients - Gan Assurances - 3 place Marcel Paul 92024 Nanterre - E-mail : reclamation@gan.fr



**CERTIFICATION
DE PERSONNES**

Certificat de compétences Diagnostiqueur Immobilier

N°251

MONSIEUR MADALENO Baptiste

DPE individuel	Diagnostic de performances énergétiques Date d'effet : 07/01/2020 : - Date d'expiration : 06/01/2025
DPE avec mention	DPE par immeuble, bâtiments à usage autre que d'habitation Date d'effet : 07/01/2020 : - Date d'expiration : 06/01/2025
Electricité	Etat de l'installation intérieure électricité Date d'effet : 25/11/2019 : - Date d'expiration : 24/11/2024
Gaz	Etat de l'installation intérieure gaz Date d'effet : 25/11/2019 : - Date d'expiration : 24/11/2024
Plomb sans mention	Constat du risque d'exposition au plomb Date d'effet : 31/12/2019 : - Date d'expiration : 30/12/2024
Termites métropole	Etat relatif à la présence de termites dans les bâtiments Date d'effet : 31/12/2019 : - Date d'expiration : 30/12/2024

**Ce certificat est émis pour servir et valoir ce que de droit,
Edité le 07/01/2020, à Canéjan par MOLEZUN Jean-Jacques Président.**

Arrêté du 8 novembre 2019 relatif aux compétences des personnes physiques opérateurs de repérage, d'évaluation périodique de l'état de conservation des matériaux et produits contenant de l'amiante, et d'examen visuel après travaux, dans les immeubles bâtis. Arrêté du 21 novembre 2006 modifié définissant les critères de certification des compétences des personnes physiques opérateurs de constats de risques d'exposition au plomb, et les critères d'accréditation des organismes de certification. Arrêté du 30 octobre 2006 modifié définissant les critères de certification des compétences des personnes physiques réalisant l'état relatif à la présence de termites dans les bâtiments et les critères d'accréditation des organismes de certification. Arrêté du 16 octobre 2006 modifié définissant les critères de certification des compétences des personnes physiques réalisant le diagnostic de performance énergétique ou l'attestation de prise en compte de la réglementation thermique, et les critères d'accréditation des organismes de certification. Arrêté du 6 avril 2007 modifié définissant les critères de certification des compétences des personnes physiques réalisant l'état de l'installation intérieure de gaz et les critères d'accréditation des organismes de certification. Arrêté du 8 juillet 2008 modifié définissant les critères de certification des compétences des personnes physiques réalisant l'état de l'installation intérieure d'électricité et les critères d'accréditation des organismes de certification.

Siège : 23bis, rue Thomas Edison - 33610 CANEJAN
Mail : contact@lcp-certification.fr Site : www.lcp-certification.fr
Tel : 05.33.89.39.30
SIRET : 80914919800024 RCS BORDEAUX Code APE : 8559A
Enr487@ LE CERTIFICAT V007 du 18-11-2019



Accréditation N° 4-0590
Portée disponible sur
www.cofrac.fr



Certificat de compétences Diagnosticueur Immobilier

N° CPDI3253

Version 003

Je soussigné, Philippe TROYAUX, Directeur Général d'I.Cert, atteste que :

Monsieur MADALENO Baptiste

Est certifié(e) selon le référentiel I.Cert dénommé CPE DI DR 01, dispositif de certification de personnes réalisant des diagnostics immobiliers pour les missions suivantes :

Amiante avec mention	Amiante Avec Mention** Date d'effet : 29/06/2017 - Date d'expiration : 28/06/2022
Amiante sans mention	Amiante Sans Mention* Date d'effet : 29/06/2017 - Date d'expiration : 28/06/2022
DPE individuel	Diagnostic de performance énergétique sans mention : DPE individuel Date d'effet : 07/01/2015 - Date d'expiration : 06/01/2020
Electricité	Etat de l'installation intérieure électrique Date d'effet : 25/11/2014 - Date d'expiration : 24/11/2019
Gaz	Etat de l'installation intérieure gaz Date d'effet : 25/11/2014 - Date d'expiration : 24/11/2019
Plomb	Plomb : Constat du risque d'exposition au plomb Date d'effet : 31/12/2014 - Date d'expiration : 30/12/2019
Termites	Etat relatif à la présence de termites dans le bâtiment - France métropolitaine Date d'effet : 31/12/2014 - Date d'expiration : 30/12/2019

En foi de quoi ce certificat est délivré, pour valoir et servir ce que de droit.

Edité à Saint-Grégoire, le 29/06/2017.

* Visions de repérage des matériaux et produits de la liège A et des matériaux et produits de la liège B et évaluations périodiques de l'état de conservation des matériaux et produits de la liège A dans les bâtiments autres que ceux relevant de la mention.

** Visions de repérage des matériaux et produits de la liège A et des matériaux et produits de la liège B et évaluations périodiques de l'état de conservation des matériaux et produits de la liège A dans des immeubles de grande hauteur, dans des établissements recevant du public répondant aux catégories 1 à 4 dans des immeubles de travail hébergeant plus de 300 personnes ou dans des bâtiments industriels. Visions de repérage des matériaux et produits de la liège C. Les autres situations affoues des travaux de entretien ou de confinement.

Article du 21 novembre 2006 modifié définissant les critères de certification des compétences des personnes physiques opérateurs des constats de risque d'exposition au plomb, des diagnostics du risque d'infiltration par le plomb des peintures ou des contrôles après travaux en présence de plomb, et les critères d'accréditation des organismes de certification - Article du 25 juillet 2010 définissant les critères de certification des compétences des personnes physiques opérateurs de repérage, d'évaluation périodique de l'état de conservation des matériaux et produits contenant de l'amiante, et d'examen avant travaux dans les immeubles bâtis et les critères d'accréditation des organismes de certification - Article du 10 octobre 2006 modifié définissant les critères de certification des compétences des personnes physiques réalisant l'état relatif à la présence de termites dans le bâtiment et les critères d'accréditation des organismes de certification - Article du 10 octobre 2006 modifié définissant les critères de certification des compétences des personnes physiques réalisant le diagnostic de performance énergétique ou l'attestation de prise en compte de la réglementation thermique, et les critères d'accréditation des organismes de certification - Article du 6 avril 2007 modifié définissant les critères de certification des compétences des personnes physiques réalisant l'état de l'installation intérieure de gaz, et les critères d'accréditation des organismes de certification - Article du 9 juillet 2008 modifié définissant les critères de certification des compétences des personnes physiques réalisant l'état de l'installation intérieure d'électricité et les critères d'accréditation des organismes de certification.

I.Cert
Institut de Certification

Certification de personnes
Diagnosticueur
Portée disponible sur www.icert.fr

Parc EDONIA - Bâtiment G - Rue de la Terre Victoria - 35760 Saint-Grégoire

cofrac
ACCREDITATION
N° 4-0522
PORTÉE
CERTIFICATION
DE PERSONNES
WWW.COFRAC.FR

CPE DI FR 11 rev13

TARBES, le 13/04/2021

M. BERTHOU Damien

**29 Cami de Lagravette
65190 CALAVANTÉ**

Référence 21/M/16562/BMA
Rapport :
Objet : ATTESTATION SUR L'HONNEUR

Adresse du bien: 29 Cami de Lagravette- 65190 CALAVANTÉ

Habitation (maison individuelle)

Date prévisionnelle de la visite : 13/04/2021

Monsieur,

Conformément à l'article R.271-3 du Code de la Construction et de l'Habitation, je soussigné, Jean-Marc BARRAQUE, atteste sur l'honneur être en situation régulière au regard des articles L.271-6 et disposer des moyens en matériel et en personnel nécessaires à l'établissement des états, constats et diagnostics composant le Dossier de Diagnostic Technique (DDT).

Ainsi, ces divers documents sont établis par une personne :

- présentant des garanties de compétence et disposant d'une organisation et de moyens - appropriés (les différents diagnostiqueurs possèdent les certifications adéquates - référence indiquée sur chacun des dossiers),*
- ayant souscrit une assurance permettant de couvrir les conséquences d'un engagement de sa responsabilité en raison de ses interventions (montant de la garantie de 300 000 € par sinistre et 600 000 € par année d'assurance),*
- n'ayant aucun lien de nature à porter atteinte à son impartialité et à son indépendance ni avec le propriétaire ou son mandataire qui fait appel à elle, ni avec une entreprise pouvant réaliser des travaux sur les ouvrages, installations ou équipements pour lesquels il lui est demandé d'établir l'un des documents constituant le DDT.*

Nous vous prions d'agréer, Monsieur, l'expression de nos salutations distinguées.



Jean-Marc BARRAQUE

Cabinet Jean-Marc BARRAQUE - Expert immobilier



BARRAQUE

Diagnostics

Diagnostic de performance énergétique – logement (6.2)

N° : 21/M/16562/BMA Valable jusqu'au : 12/04/2031 Type de bâtiment : Habitation (en maison individuelle) Année de construction : ... Avant 1948 Surface habitable : 245 m ² Adresse : 29 Cami de Lagravette 65190 CALAVANTÉ	Date (visite) : 13/04/2021 Diagnostiqueur : . MADALENO Baptiste Certification : LA CERTIFICATION DE PERSONNES n°251 obtenue le 07/01/2020 Signature : 
Propriétaire : Nom : M. BERTHOU Damien Adresse : 29 Cami de Lagravette 65190 CALAVANTÉ	Propriétaire des installations communes (s'il y a lieu) : Nom : Adresse :

Consommations annuelles par énergie

Obtenues au moyen des factures d'énergie du logement des années 2018-2019, prix des énergies indexés au 15 Août 2015. Le présent diagnostic de performance énergétique a été enregistré sur le site de l'ADEME sous le numéro : 2165V2000513J

	Moyenne annuelle des consommations	Consommations en énergies finales	Consommations en énergie primaire	Frais annuels d'énergie
	détail par énergie dans l'unité d'origine	détail par énergie et par usage en kWh _{EF}	détail par usage en kWh _{EP}	
Chauffage et Eau chaude sanitaire	Facture Electrique kWh: 11678	Electricité : 11 678 kWh _{EF}	30 129 kWh _{EP}	1 614 €
CONSOMMATION D'ENERGIE POUR LES USAGES RECENSÉS		Electricité : 11 678 kWh _{EF}	30 129 kWh _{EP}	1 738 € (abonnement de 124 € inclus)

Consommations énergétiques

(en énergie primaire)

Pour le chauffage, la production d'eau chaude sanitaire et le refroidissement

Consommation réelle : 122 kWh_{EP}/m².an

Émissions de gaz à effet de serre

(GES)

Pour le chauffage, la production d'eau chaude sanitaire et le refroidissement

Estimation des émissions : 4 kg_{éqCO₂}/m².an

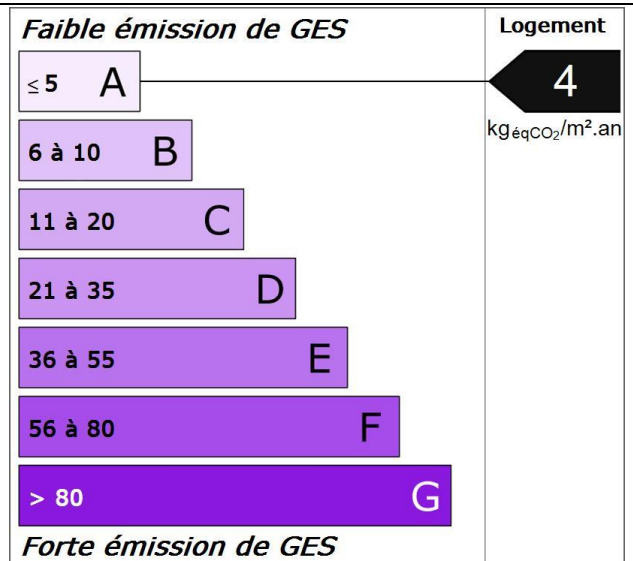
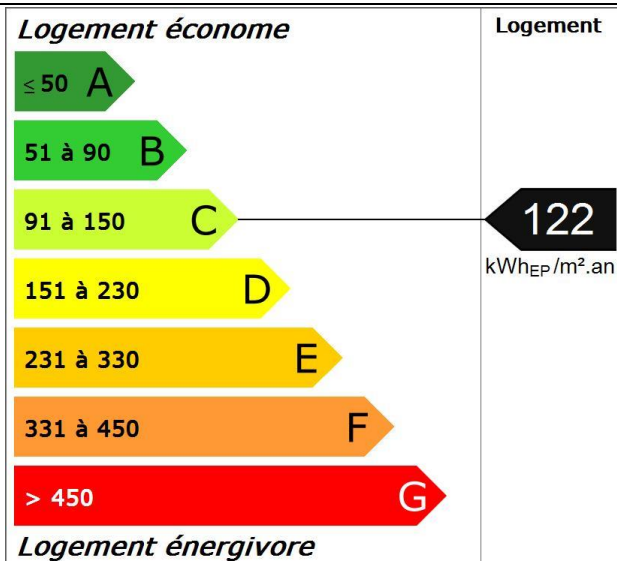

Diagnostic de performance énergétique – logement (6.2)

Descriptif du logement et de ses équipements

Logement	Chauffage et refroidissement	Eau chaude sanitaire, ventilation
Murs : Mur en moellons et remplissage d'épaisseur 55 cm non isolé donnant sur l'extérieur Toiture : Combles aménagés sous rampants donnant sur l'extérieur avec isolation intérieure et extérieure (60 cm)	Système de chauffage : Pompe à chaleur air/eau régulée, avec programmeur (système individuel) Convecteurs électriques NFC (système individuel) Pompe à chaleur (divisé) - type split régulée, avec programmeur, réseau d'eau isolé (système individuel)	Système de production d'ECS : Chauffe-eau électrique installé il y a plus de 5 ans (système individuel)
Menuiseries : Porte(s) pvc avec double vitrage Porte(s) bois avec double vitrage Fenêtres battantes PVC double vitrage avec lame d'argon 16 mm à isolation renforcée et fermeture sans ajours en position déployée Portes-fenêtres battantes PVC double vitrage avec lame d'argon 16 mm à isolation renforcée et fermeture sans ajours en position déployée Portes-fenêtres coulissantes métal à rupture de ponts thermiques double vitrage avec lame d'argon 16 mm à isolation renforcée et fermeture sans ajours en position déployée Fenêtres coulissantes métal à rupture de ponts thermiques double vitrage avec lame d'argon 16 mm à isolation renforcée et fermeture sans ajours en position déployée Fenêtres battantes bois double vitrage avec lame d'air 10 mm à isolation renforcée sans protection solaire	Système de refroidissement : Néant	Système de ventilation : VMC SF Auto réglable après 82
Plancher bas : Dalle béton non isolée donnant sur un terre-plein	Rapport d'entretien ou d'inspection des chaudières joint : Non requis	
Énergies renouvelables		Quantité d'énergie d'origine renouvelable : 0 kWh _{EP} /m ² .an
Type d'équipements présents utilisant des énergies renouvelables : Néant		

Pourquoi un diagnostic

- Pour informer le futur locataire ou acheteur ;
- Pour comparer différents logements entre eux ;
- Pour inciter à effectuer des travaux d'économie d'énergie et contribuer à la réduction des émissions de gaz à effet de serre.

Usages recensés

Le diagnostic ne relève pas l'ensemble des consommations d'énergie, mais seulement celles nécessaires pour le chauffage, la production d'eau chaude sanitaire et le refroidissement du logement. Certaines consommations comme l'éclairage, les procédés industriels ou spécifiques (cuisson, informatique, etc.) ne sont pas comptabilisées dans les étiquettes énergie et climat des bâtiments.

Constitution de l'étiquette énergie

La consommation d'énergie indiquée sur l'étiquette énergie est le résultat de la conversion en énergie primaire des consommations d'énergie du logement indiquées par les compteurs ou les relevés.

Énergie finale et énergie primaire

L'énergie finale est l'énergie que vous utilisez chez vous (gaz, électricité, fioul domestique, bois, etc.). Pour que vous disposiez de ces énergies, il aura fallu les extraire, les distribuer, les stocker, les produire, et donc dépenser plus d'énergie que celle que vous utilisez en bout de course.

L'énergie primaire est le total de toutes ces énergies consommées.

Variations des prix de l'énergie et des conventions de calcul

Le calcul des consommations et des frais d'énergie fait intervenir des valeurs qui varient sensiblement dans le temps. La mention « prix de l'énergie en date du... » indique la date de l'arrêté en vigueur au moment de l'établissement du diagnostic.

Elle reflète les prix moyens des énergies que l'Observatoire de l'Énergie constate au niveau national.

Énergies renouvelables

Elles figurent sur cette page de manière séparée. Seules sont estimées les quantités d'énergies renouvelables produites par les équipements installés à demeure.

Diagnostic de performance énergétique – logement (6.2)

Conseils pour un bon usage

En complément de l'amélioration de son logement (voir page suivante), il existe une multitude de mesures non coûteuses ou très peu coûteuses permettant d'économiser de l'énergie et de réduire les émissions de gaz à effet de serre. Ces mesures concernent le chauffage, l'eau chaude sanitaire et le confort d'été.

Chauffage

- Fermez les volets et/ou tirez les rideaux dans chaque pièce pendant la nuit,
- Ne placez pas de meubles devant les émetteurs de chaleur (radiateurs, convecteurs,...), cela nuit à la bonne diffusion de la chaleur.
- Si possible, réglez et programmez : La régulation vise à maintenir la température à une valeur constante. Si vous disposez d'un thermostat, réglez-le à 19°C ; quant à la programmation, elle permet de faire varier cette température de consigne en fonction des besoins et de l'occupation du logement. On recommande ainsi de couper le chauffage durant l'inoccupation des pièces ou lorsque les besoins de confort sont limités. Toutefois, pour assurer une remontée rapide en température, on dispose d'un contrôle de la température réduite que l'on règle généralement à quelques 3 à 4 degrés inférieurs à la température de confort pour les absences courtes. Lorsque l'absence est prolongée, on conseille une température « Hors gel » fixée aux environs de 8°C. Le programmeur assure automatiquement cette tâche.
- Réduisez le chauffage d'un degré, vous économiserez de 5 à 10 % d'énergie.
- Eteignez le chauffage quand les fenêtres sont ouvertes.

Eau chaude sanitaire

- Arrêtez le chauffe-eau pendant les périodes d'inoccupation (départs en congés,...) pour limiter les pertes inutiles.
- Préférez les mitigeurs thermostatiques aux mélangeurs.

Aération

Si votre logement fonctionne en ventilation naturelle :

- Une bonne aération permet de renouveler l'air intérieur et d'éviter la dégradation du bâti par l'humidité.

- Il est conseillé d'aérer quotidiennement le logement en ouvrant les fenêtres en grand sur une courte durée et nettoyez régulièrement les grilles d'entrée d'air et les bouches d'extraction s'il y a lieu.
- Ne bouchez pas les entrées d'air, sinon vous pourriez mettre votre santé en danger. Si elles vous gênent, faites appel à un professionnel.

Si votre logement fonctionne avec une ventilation mécanique contrôlée :

- Aérez périodiquement le logement.

Confort d'été

- Utilisez les stores et les volets pour limiter les apports solaires dans la maison le jour.
- Ouvrez les fenêtres en créant un courant d'air, la nuit pour rafraîchir.

Autres usages

Eclairage :

- Optez pour des lampes basse consommation (fluocompactes ou fluorescentes),
- Évitez les lampes qui consomment beaucoup trop d'énergie, comme les lampes à incandescence ou les lampes halogènes.
- Nettoyez les lampes et les luminaires (abat-jour, vasques,..) ; poussiéreux, ils peuvent perdre jusqu'à 40 % de leur efficacité lumineuse.

Bureautique/audiovisuel :

- Eteignez ou débranchez les appareils ne fonctionnant que quelques heures par jour (téléviseurs, magnétoscopes,...). En mode veille, ils consomment inutilement et augmentent votre facture d'électricité.

Electroménager (cuisson, réfrigération,...) :

- Optez pour les appareils de classe A ou supérieure (A+, A++,...).

Diagnostic de performance énergétique – logement (6.2)

Recommandations d'amélioration énergétique

Sont présentées dans le tableau suivant quelques mesures visant à réduire vos consommations d'énergie. Examinez-les, elles peuvent vous apporter des bénéfices.

Mesures d'amélioration	Commentaires	Crédit d'impôt
Remplacement de l'ECS existant par un ECS thermodynamique	Recommandation : Lors du remplacement envisager un équipement performant type ECS thermodynamique. Détail : Remplacer par un ballon type NFB (qui garantit un bon niveau d'isolation du ballon) ou chauffe-eau thermodynamique. Un ballon vertical est plus performant qu'un ballon horizontal. Il est recommandé de régler la température à 55°C et de le faire fonctionner de préférence pendant les heures creuses. Pendant les périodes d'inoccupation importante, vous pouvez arrêter le système de chaude sanitaire et faire une remise en température si possible à plus de 60°C avant usage.	

Commentaires

Le descriptif des procédés isolants mis en œuvre, découle des déclarations du propriétaire pour ce qui ne peut être vérifiable sans sondage destructif.

Les factures de consommations énergétiques qui ont servi pour l'établissement du DPE, nous ont été fournies par le propriétaire.

Les résultats du DPE ne sont pas représentatifs des performances énergétiques réelles de l'habitation.

En effet les factures ne sont le reflet que d'une occupation ponctuelle du bien.

Les résultats indiqués sont une estimation au prorata du temps d'occupation du bien par rapport à une occupation continue du bien, établies à partir des factures de consommations et des informations d'occupation fournie par le propriétaire

Références réglementaires et logiciel utilisés : Article L134-4-2 du CCH et décret n° 2011-807 du 5 juillet 2011 relatif à la transmission des diagnostics de performance énergétique à l'Agence de l'environnement et de la maîtrise de l'énergie, arrêté du 27 janvier 2012 relatif à l'utilisation réglementaire des logiciels pour l'élaboration des diagnostics de performance énergétique, arrêté du 1er décembre 2015, 12 octobre 2020, arrêtés du 8 février 2012, décret 2006-1653, 2006-1114, 2008-1175 ; Ordonnance 2005-655 art L271-4 à 6 ; Loi 2004-1334 art L134-1 à 5 ; décret 2006-1147 art R.134-1 à 5 du CCH et loi grenelle 2 n°2010-786 du juillet 2010. Le décret 2020-1610 du 17 décembre 2020 introduit, après sa date d'entrée en vigueur fixée au 1er juillet 2021, une modification de la date de validité des diagnostics de performance énergétique (réalisés entre le 1er janvier 2018 et le 30 juin 2021) au 31 décembre 2024. Logiciel utilisé : LICIEL Diagnostics v4.

Les travaux sont à réaliser par un professionnel qualifié.

Pour aller plus loin, il existe des points info-énergie : http://www.ademe.fr/particuliers/PIE/liste_eie.asp

Vous pouvez peut-être bénéficier d'un crédit d'impôt pour réduire le prix d'achat des fournitures, pensez-y !

www.impots.gouv.fr

Pour plus d'informations : www.developpement-durable.gouv.fr ou www.ademe.fr

Nota : *Le présent rapport est établi par une personne dont les compétences sont certifiées par LA CERTIFICATION DE PERSONNES - 23 bis, rue Thomas Edison 33610 CANEJAN (détail sur www.cofrac.fr programme n°4-4-11)*



Rapport de mission de repérage des matériaux et produits contenant de l'amiante pour l'établissement du constat établi à l'occasion de la vente d'un immeuble bâti (Listes A et B de l'annexe 13-9 du Code de la Santé publique)

Numéro de dossier : 21/M/16562/BMA
Date du repérage : 13/04/2021

Références réglementaires et normatives

Textes réglementaires	Articles L. 1334-13, R. 1334-20 et 21, R. 1334-23 et 24, Annexe 13.9 du Code de la Santé Publique; Arrêtés du 12 décembre 2012 et 26 juin 2013, décret 2011-629 du 3 juin 2011, arrêté du 1 ^{er} juin 2015.
Norme(s) utilisée(s)	Norme NF X 46-020 d'août 2017 : Repérage des matériaux et produits contenant de l'amiante dans les immeubles bâtis

Immeuble bâti visité

Adresse	Rue : 29 Cami de Lagravette Bât., escalier, niveau, appartement n°, lot n°: Ce bien ne fait pas partie d'une copropriété Lot numéro Sans Objet, Code postal, ville : . 65190 CALAVANTÉ Section cadastrale B 01, Parcelle numéro 61,
Périmètre de repérage : Ensemble de la propriété dans la limite d'une zone de 10 mètres autour du bâti.
Type de logement : Fonction principale du bâtiment : Date de construction : Maison > 200 m² Habitation (maison individuelle) < 1949

Le propriétaire et le donneur d'ordre

Le(s) propriétaire(s) :	Nom et prénom :.... M. BERTHOU Damien Adresse : 29 Cami de Lagravette 65190 CALAVANTÉ
Le donneur d'ordre	Nom et prénom :.... M. BERTHOU Damien Adresse : 29 Cami de Lagravette 65190 CALAVANTÉ

Le(s) signataire(s)

	NOM Prénom	Fonction	Organisme certification	Détail de la certification
Opérateur(s) de repérage ayant participé au repérage ----- Personne(s) signataire(s) autorisant la diffusion du rapport	MADALENO Baptiste	Opérateur de repérage	I.Cert Centre Alphasys - Bâtiment K - Parc d'affaires - Espace Performance 35760 SAINT GREGOIRE	Obtention : 29/06/2017 Échéance : 28/06/2022 N° de certification : CPDI3253
Raison sociale de l'entreprise : Cabinet J.M. BARRAQUE - Expert immobilier (Numéro SIRET : 451 083 919 00014) Adresse : 31, avenue du régiment de Bigorre, 65000 TARBES Désignation de la compagnie d'assurance : GAN Numéro de police et date de validité : A06504 101.310.139 / 28/02/2022				

Le rapport de repérage

Date d'émission du rapport de repérage : 22/04/2021, remis au propriétaire le 22/04/2021
Diffusion : le présent rapport de repérage ne peut être reproduit que dans sa totalité, annexes incluses
Pagination : le présent rapport avec les annexes comprises, est constitué de 24 pages

Sommaire

- 1 Les conclusions**
- 2 Le(s) laboratoire(s) d'analyses**
- 3 La mission de repérage**
 - 3.1 L'objet de la mission
 - 3.2 Le cadre de la mission
 - 3.2.1 L'intitulé de la mission
 - 3.2.2 Le cadre réglementaire de la mission
 - 3.2.3 L'objectif de la mission
 - 3.2.4 Le programme de repérage de la mission réglementaire.
 - 3.2.5 Programme de repérage complémentaire (le cas échéant)
 - 3.2.6 Le périmètre de repérage effectif
- 4 Conditions de réalisation du repérage**
 - 4.1 Bilan de l'analyse documentaire
 - 4.2 Date d'exécution des visites du repérage in situ
 - 4.3 Écarts, adjonctions, suppressions par rapport aux normes en vigueur
 - 4.4 Plan et procédures de prélèvements
- 5 Résultats détaillés du repérage**
 - 5.1 Liste des matériaux ou produits contenant de l'amiante, états de conservation, conséquences réglementaires (fiche de cotation)
 - 5.2 Liste des matériaux ou produits susceptibles de contenir de l'amiante, mais n'en contenant pas après analyse
 - 5.3 Liste des matériaux ou produits ne contenant pas d'amiante sur justificatif
- 6 Signatures**
- 7 Annexes**

1. – Les conclusions

Avertissement : les textes ont prévu plusieurs cadres réglementaires pour le repérage des matériaux ou produits contenant de l'amiante, notamment pour les cas de démolition d'immeuble. **La présente mission de repérage ne répond pas aux exigences prévues pour les missions de repérage des matériaux et produits contenant de l'amiante avant démolition d'immeuble ou avant réalisation de travaux dans l'immeuble concerné et son rapport ne peut donc pas être utilisé à ces fins.**

1.1. Dans le cadre de mission décrit à l'article 3.2, il a été repéré :

- des matériaux et produits contenant de l'amiante après analyse en laboratoire :
Plaques en fibres-ciment (y compris plaques « sous tuiles ») (Extérieur - Garage) pour lequel il est recommandé de réaliser une évaluation périodique.*

*** Un détail des conséquences réglementaires et recommandations est fourni en annexe de ce rapport, il est rappelé la nécessité d'avertir de la présence d'amiante toute personne pouvant intervenir sur ou à proximité des matériaux et produits concernés ou de ceux les recouvrant ou les protégeant.**

1.2. Dans le cadre de mission décrit à l'article 3.2 les locaux ou parties de locaux, composants ou parties de composants qui n'ont pu être visités et pour lesquels des investigations complémentaires sont nécessaires afin de statuer sur la présence ou l'absence d'amiante :

Localisation	Parties du local	Raison
Néant	-	

2. – Le(s) laboratoire(s) d'analyses

Raison sociale et nom de l'entreprise : ... HOP'LAB
Adresse : 2, rue de la Durance - EUROPARC 67100 - Strasbourg
Numéro de l'accréditation Cofrac : 1-6221

3. – La mission de repérage

3.1 L'objet de la mission

Dans le cadre de la vente de l'immeuble bâti, ou de la partie d'immeuble bâti, décrit en page de couverture du présent rapport, la mission consiste à repérer dans cet immeuble, ou partie d'immeuble, certains matériaux ou produits contenant de l'amiante conformément à la législation en vigueur.

Pour s'exonérer de tout ou partie de sa garantie des vices cachés, le propriétaire vendeur annexe à la promesse de vente ou au contrat de vente le présent rapport.

3.2 Le cadre de la mission

3.2.1 L'intitulé de la mission

«Repérage en vue de l'établissement du constat établi à l'occasion de la vente de tout ou partie d'un immeuble bâti».

3.2.2 Le cadre réglementaire de la mission

L'article L 271-4 du code de la construction et de l'habitation prévoit qu' «en cas de vente de tout ou partie d'un immeuble bâti, un dossier de diagnostic technique, fourni par le vendeur, est annexé à la promesse de vente ou, à défaut de promesse, à l'acte authentique de vente. En cas de vente publique, le dossier de diagnostic technique est annexé au cahier des charges.»

Le dossier de diagnostic technique comprend, entre autres, «l'état mentionnant la présence ou l'absence de matériaux ou produits contenant de l'amiante prévu à l'article L. 1334-13 du même code».

La mission, s'inscrivant dans ce cadre, se veut conforme aux textes réglementaires de référence mentionnés en page de couverture du présent rapport.

3.2.3 L'objectif de la mission

«Le repérage a pour objectif d'identifier et de localiser les matériaux et produits contenant de l'amiante mentionnés en annexe du Code de la santé publique.»

L'Annexe du Code de la santé publique est l'annexe 13.9 (liste A et B).

3.2.4 Le programme de repérage de la mission réglementaire

Le programme de repérage est défini à minima par l'Annexe 13.9 (liste A et B) du Code de la santé publique et se limite pour une mission normale à la recherche de matériaux et produits contenant de l'amiante dans les composants et parties de composants de la construction y figurant.

En partie droite l'extrait du texte de l'Annexe 13.9

Important : Le programme de repérage de la mission de base est limitatif. Il est plus restreint que celui élaboré pour les missions de repérage de matériaux ou produits contenant de l'amiante avant démolition d'immeuble ou celui à élaborer avant réalisation de travaux.

3.2.5 Programme de repérage complémentaire (le cas échéant)

En plus du programme de repérage réglementaire, le présent rapport porte sur les parties de composants suivantes :

Liste A	
Composant de la construction	Partie du composant à vérifier ou à sonder
Flocages, Calorifugeages, Faux plafonds	Flocages
	Calorifugeages
	Faux plafonds

Liste B	
Composant de la construction	Partie du composant à vérifier ou à sonder
1. Parois verticales intérieures	
Murs, Cloisons "en dur" et Poteaux (périphériques et intérieurs)	Enduits projetés
	Revêtement dur (plaques de menuiseries)
	Revêtement dur (amiante-ciment)
	Entourages de poteaux (carton)
	Entourages de poteaux (amiante-ciment)
	Entourages de poteaux (matériau sandwich)
	Entourages de poteaux (carton+plâtre)
	Coffrage perdu
Cloisons (légères et préfabriquées), Gains et Coffres verticaux	Enduits projetés Panneaux de cloisons
2. Planchers et plafonds	
Plafonds, Poutres et Charpentes, Gains et Coffres Horizontaux	Enduits projetés Panneaux collés ou vissés
Planchers	Dalles de sol
3. Conduits, canalisations et équipements intérieurs	
Conduits de fluides (air, eau, autres fluides)	Conduits Enveloppes de calorifuges
Clapets / volets coupe-feu	Clapets coupe-feu Volets coupe-feu Rebouchage
Portes coupe-feu	Joints (tresses) Joints (bandes)
Vide-ordures	Conduits
4. Eléments extérieurs	
Toitures	Plaques (composites)
	Plaques (fibres-ciment)
	Ardoises (composites)
	Ardoises (fibres-ciment)
	Accessoires de couvertures (composites)
	Accessoires de couvertures (fibres-ciment)
	Bardeaux bitumineux
Bardages et façades légères	Plaques (composites)
	Plaques (fibres-ciment)
	Ardoises (composites)
	Ardoises (fibres-ciment)
	Panneaux (composites) Panneaux (fibres-ciment)
Conduits en toiture et façade	Conduites d'eaux pluviales en amiante-ciment
	Conduites d'eaux usées en amiante-ciment
	Conduites de fumée en amiante-ciment

Composant de la construction	Partie du composant ayant été inspecté (Description)	Sur demande ou sur information
Néant	-	



3.2.6 Le périmètre de repérage effectif







Il s'agit de l'ensemble des locaux ou parties de l'immeuble concerné par la mission de repérage figurant sur le schéma de repérage joint en annexe à l'exclusion des locaux ou parties d'immeuble n'ayant pu être visités.





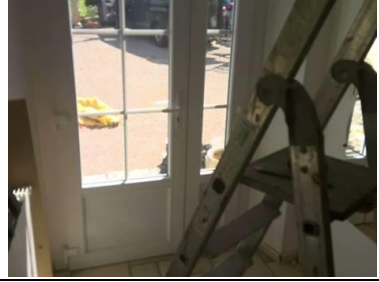

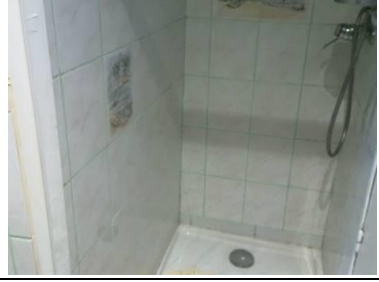
Descriptif des pièces visitées

Rez de chaussée - Maison - Cuisine,
 Rez de chaussée - Maison - Entrée,
 Rez de chaussée - Maison - Séjour,
 Rez de chaussée - Maison - Salle d'eau + Wc,
 Rez de chaussée - Maison - Cave,
 Rez de chaussée - Maison - Chambre 1,
 1er étage - Maison - Dégagement,
 1er étage - Maison - Wc,
 1er étage - Maison - Chambre 2,
 1er étage - Maison - Salle de bains,
 1er étage - Maison - Chambre 3,
 1er étage - Maison - Chambre 4,
 1er étage - Maison - Salle d'eau,
 Combles - Maison - Combles d'habitation,
 Rez de chaussée - Gîte - Chaufferie,
 Rez de chaussée - Gîte - Cuisine,

Rez de chaussée - Gîte - Séjour,
 Rez de chaussée - Gîte - Salle d'eau + Wc,
 1er étage - Gîte - Dégagement,
 1er étage - Gîte - Chambre,
 1er étage - Gîte - Salle d'eau + Wc,
 Extérieur - Châlet 1,
 Extérieur - Châlet 2,
 Extérieur - Garage,
 Extérieur - Chalet 3,
 Rez de chaussée - Appartement - Cuisine / Séjour,
 Rez de chaussée - Appartement - Garage,
 1er étage - Appartement - Dégagement,
 1er étage - Appartement - Chambre 1,
 1er étage - Appartement - Salle de bains,
 1er étage - Appartement - Wc,
 1er étage - Appartement - Chambre

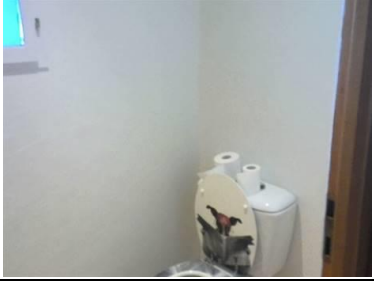
Localisation	Description	Photo
Extérieur - Chalet 3	Sol : Béton Mur A, B, C, D : Bois Plafond : bardage métallique Porte : Bois	
Extérieur - Garage	Sol : Béton Mur A, B, C, D : Bois et Peinture Plafond : panneaux fibro-ciment Fenêtre B : Bois et Peinture Porte A : Métal Neuf et Peinture	
Extérieur - Châlet 1	Sol : Béton et Carrelage Mur A, B, C, D : bois et Plâtre Plafond : bardage métallique et bois Fenêtre A : bois et peinture Porte A : Bois et Peinture	

Localisation	Description	Photo
Extérieur - Châlet 2	<p>Sol : bois Mur A, B, C, D : bois et Plâtre Plafond : Bois Fenêtre A : bois Porte A : Bois</p>	
Rez de chaussée - Maison - Cuisine	<p>Sol : Béton Neuf et Carrelage Mur A, B, C, D : Plâtre Neuf et peinture et faïence Plafond : Plâtre Neuf et Peinture Plinthes : Carrelage Composant Neuf Fenêtre 1 C : Aluminium Composant Neuf Fenêtre 2 D : Aluminium Composant Neuf Porte A : Bois Neuf et Vernis</p>	
Rez de chaussée - Maison - Entrée	<p>Sol : Béton Neuf et Carrelage Mur A, B, C, D : Plâtre Neuf et peinture Plafond : Plâtre Neuf et Peinture Plinthes : Carrelage Composant Neuf Porte A : PVC Composant Neuf</p>	
Rez de chaussée - Maison - Séjour	<p>Sol : Béton Neuf et Carrelage Mur A, B, C, D : Plâtre Neuf et peinture et parements Plafond : Bois Plinthes : Bois Neuf et Peinture Fenêtre 1 B : PVC Composant Neuf Fenêtre 2 D : PVC Composant Neuf Porte A : Bois Neuf et Vernis</p>	
Rez de chaussée - Maison - Salle d'eau + Wc	<p>Sol : Béton Neuf et Carrelage Mur A, B, C, D : plâtre Neuf et papier peint et faïence Plafond : Plâtre Neuf et Peinture Plinthes : Carrelage Composant Neuf Porte A : bois Neuf et Peinture</p>	
Rez de chaussée - Maison - Cave	<p>Sol : Béton Mur A, B, C, D : Ciment et pierres Plafond : Ciment Porte A : bois Neuf et Peinture</p>	

Localisation	Description	Photo
Rez de chaussée - Maison - Chambre 1	<p>Sol : Béton Neuf et Parquet flottant Mur A, B, C, D : Plâtre Neuf et Tapisserie Plafond : Bois Composant Neuf Plinthes : Bois Composant Neuf Fenêtre B : PVC Composant Neuf Porte A : bois Neuf et Peinture</p>	
1er étage - Maison - Dégagement	<p>Sol : Parquet Composant Neuf Mur A, B, C, D : Plâtre Neuf et Peinture Plafond : Plâtre Neuf et Peinture Plinthes : Bois Composant Neuf Fenêtre A : PVC Composant Neuf</p>	
1er étage - Maison - Wc	<p>Sol : Parquet Neuf et Carrelage Mur A, B, C, D : Plâtre Neuf et Peinture Plafond : Plâtre Neuf et Peinture Plinthes : Bois Composant Neuf Fenêtre C : Bois Neuf et Peinture Porte A : bois Neuf et Peinture</p>	
1er étage - Maison - Chambre 2	<p>Sol : Parquet Composant Neuf Mur A, B, C, D, E, F : Plâtre Neuf et Peinture Plafond : Plâtre Neuf et Peinture Plinthes : Bois Composant Neuf Fenêtre C : PVC Composant Neuf Porte A : bois Neuf et Vernis</p>	
1er étage - Maison - Salle de bains	<p>Sol : Parquet Neuf et Carrelage Mur A, B, C, D, E, F : Plâtre Neuf et peinture et faïence Plafond : Plâtre Neuf et Peinture Fenêtre E : Bois Neuf et Peinture</p>	
1er étage - Maison - Chambre 3	<p>Sol : Parquet Composant Neuf Mur A, B, C, D : Plâtre Neuf et Peinture Plafond : Plâtre Neuf et Peinture Plinthes : Bois Composant Neuf Fenêtre C : PVC Porte A : bois Neuf et Vernis</p>	

Localisation	Description	Photo
1er étage - Maison - Chambre 4	Sol : Parquet Composant Neuf Mur A, B, C, D, E, F : Plâtre Neuf et Tapisserie Plafond : Plâtre Neuf et Peinture Plinthes : Bois Composant Neuf Fenêtre B : PVC Neuf Porte A : bois Neuf et Vernis	
1er étage - Maison - Salle d'eau	Sol : Parquet Neuf et Parquet flottant Mur A, B, C, D, E, F : Plâtre Neuf et peinture et faïence Plafond : Plâtre Neuf et Peinture Porte A : bois Neuf et Vernis	
Combles - Maison - Combles d'habitation	Sol : Isolant Composant Neuf Plafond : Isolant Composant Neuf	
Rez de chaussée - Gîte - Chaufferie	Sol : Béton Composant Neuf Mur A, B, C, D : Ciment Composant Neuf Plafond : Plâtre Composant Neuf Fenêtre C : Bois Neuf et Vernis Porte A : bois Neuf et Peinture	
Rez de chaussée - Gîte - Cuisine	Sol : Béton Neuf et Carrelage Mur A, B, C, D, E : Plâtre Neuf et papier peint et faïence Plafond : Plâtre Neuf et Peinture Plinthes : Carrelage Composant Neuf Fenêtre C : Aluminium Composant Neuf Porte A : bois Neuf et Peinture	
Rez de chaussée - Gîte - Salle d'eau + Wc	Sol : Béton Neuf et Carrelage Mur A, B, C, D, E : Plâtre Neuf et peinture et faïence Plafond : Plâtre Neuf et Peinture Plinthes : Bois Composant Neuf Fenêtre C : Aluminium Composant Neuf Porte A : bois Neuf et Peinture	

Localisation	Description	Photo
Rez de chaussée - Gîte - Séjour	Sol : Béton Neuf Neuf et Parquet flottant Mur A, B, C, D, E, F : Plâtre Neuf et Peinture Plafond : Plâtre Neuf et Peinture Plinthes : Bois Composant Neuf Fenêtre B : PVC Composant Neuf Porte A : bois Neuf et Peinture	
1er étage - Gîte - Dégagement	Sol : Parquet Composant Neuf Mur A, B, C, D : Plâtre Neuf et Tapisserie Plafond : Plâtre Neuf et Peinture Plinthes : Bois Composant Neuf	
1er étage - Gîte - Chambre	Sol : Parquet Composant Neuf Mur A, B, C, D, E, F, G, H : Plâtre Neuf et Peinture Plafond : Plâtre Neuf et Peinture Plinthes : Bois Composant Neuf Fenêtre 1 D : Bois Neuf et Peinture Fenêtre 2 D : Bois Neuf et Peinture Porte A : bois Neuf et Peinture	
1er étage - Gîte - Salle d'eau + Wc	Sol : Parquet Neuf et Carrelage Mur A, B, C, D : Plâtre Neuf et Peinture Plafond : Plâtre Neuf et Peinture Plinthes : Carrelage Composant Neuf Velux : PVC Neuf et Peinture Porte A : bois Neuf et Vernis	
Rez de chaussée - Appartement - Cuisine / Séjour	Sol Béton, carrelage Mur Peinture, plâtre Plafond Bois Fenêtre(s) en pvc Porte(s) en PVC Plinthes en carrelage	
1er étage - Appartement - Dégagement	Sol Parquet bois Mur Peinture, plâtre Plafond Bois Plinthes en bois	
1er étage - Appartement - Chambre 1	Sol Parquet bois, revêtement plastique (lino) Mur Papier peint, plâtre Plafond Peinture, plâtre Fenêtre(s) en bois Porte(s) en bois Plinthes en bois	
1er étage - Appartement - Salle de bains	Sol Carrelage, parquet bois Mur Faïence, plâtre Plafond Peinture, plâtre Fenêtre Velux Porte(s) en bois	

Localisation	Description	Photo
1er étage - Apparement - Wc	Sol Carrelage, parquet bois Mur Faïence, papier peint, plâtre Plafond Papier peint, plâtre Porte(s) en bois Plinthes en carrelage	
1er étage - Apparement - Chambre	Sol Parquet bois Mur Faïence, papier peint, plâtre Plafond Peinture, plâtre Fenêtre(s) en pvc Porte(s) en bois Plinthes en carrelage	
Rez de chaussée - Appartement - Garage	Sol Béton Mur Ciment, enduit, placoplâtre Plafond Peinture, plâtre Porte(s) en bois et métal	

4. – Conditions de réalisation du repérage

4.1 Bilan de l'analyse documentaire

Documents demandés	Documents remis
Rapports concernant la recherche d'amiante déjà réalisés	Non
Documents décrivant les ouvrages, produits, matériaux et protections physiques mises en place	Non
Eléments d'information nécessaires à l'accès aux parties de l'immeuble bâti en toute sécurité	Non

Observations :

Sans Objet

4.2 Date d'exécution des visites du repérage in situ

Date de la commande : 12/04/2021

Date(s) de visite de l'ensemble des locaux : 13/04/2021

Heure d'arrivée : 14 h 15

Durée du repérage : 03 h 25

Personne en charge d'accompagner l'opérateur de repérage : M. BERTHOU Damien

4.3 Écarts, adjonctions, suppressions par rapport aux normes en vigueur

La mission de repérage s'est déroulée conformément aux prescriptions de la norme NF X 46-020, révision d'Août 2017.

Observations	Oui	Non	Sans Objet
Plan de prévention réalisé avant intervention sur site	-	-	X
Vide sanitaire accessible			X
Combles ou toiture accessibles et visitables			X

4.4 Plan et procédures de prélèvements

L'ensemble des prélèvements a été réalisé dans le respect du plan et des procédures d'intervention.

5. – Résultats détaillés du repérage

5.1 Liste des matériaux ou produits contenant de l'amiante, états de conservation, conséquences réglementaires (fiche de cotation)

Matériaux ou produits contenant de l'amiante

Localisation	Identifiant + Description	Conclusion (justification)	Etat de conservation** et préconisations**	Photo
Extérieur - Garage	Identifiant: M001-Pvt001 Description: Plaques en fibres-ciment (y compris plaques « sous tuiles ») Liste selon annexe.13-9 du CSP: B	Présence d'amiante (Après analyse en laboratoire)	Matériau dégradé (étendue ponctuelle) Résultat EP** Préconisation : Il est recommandé de réaliser une évaluation périodique.	

* Un détail des conséquences réglementaires et recommandations est fournis en annexe 7.4 de ce présent rapport

** détails fournis en annexe 7.3 de ce présent rapport

Nota : il est mentionné la nécessité d'avertir de la présence d'amiante toute personne pouvant intervenir sur ou à proximité des matériaux et produits concernés ou de ceux les recouvrant ou les protégeant.

5.2 Listes des matériaux et produits ne contenant pas d'amiante après analyse

Localisation	Identifiant + Description
Néant	-

5.3 Liste des matériaux ou produits (liste A et B) ne contenant pas d'amiante sur justificatif

Localisation	Identifiant + Description
Néant	-

6. – Signatures

Nota : Le présent rapport est établi par une personne dont les compétences sont certifiées par **I.Cert** Centre Alphasys - Bâtiment K - Parc d'affaires - Espace Performance 35760 SAINT GREGOIRE (détail sur www.cofrac.fr programme n°4-4-11)

Fait à **TARBES**, le **22/04/2021**

Par : **MADALENO Baptiste**



Signature du représentant :

--

ANNEXES**Au rapport de mission de repérage n° 21/M/16562/BMA****Informations conformes à l'annexe III de l'arrêté du 12 décembre 2012**

Les maladies liées à l'amiante sont provoquées par l'inhalation des fibres. Toutes les variétés d'amiante sont classées comme substances cancérigènes avérées pour l'homme. L'inhalation de fibres d'amiante est à l'origine de cancers (mésothéliomes, cancers broncho-pulmonaires) et d'autres pathologies non cancéreuses (épanchements pleuraux, plaques pleurales).

L'identification des matériaux et produits contenant de l'amiante est un préalable à l'évaluation et à la prévention des risques liés à l'amiante. Elle doit être complétée par la définition et la mise en œuvre de mesures de gestion adaptées et proportionnées pour limiter l'exposition des occupants présents temporairement ou de façon permanente dans l'immeuble. L'information des occupants présents temporairement ou de façon permanente est un préalable essentiel à la prévention du risque d'exposition à l'amiante.

Il convient donc de veiller au maintien du bon état de conservation des matériaux et produits contenant de l'amiante afin de remédier au plus tôt aux situations d'usure anormale ou de dégradation.

Il conviendra de limiter autant que possible les interventions sur les matériaux et produits contenant de l'amiante qui ont été repérés et de faire appel aux professionnels qualifiés, notamment dans le cas de retrait ou de confinement de ce type de matériau ou produit.

Enfin, les déchets contenant de l'amiante doivent être éliminés dans des conditions strictes.

Renseignez-vous auprès de votre mairie ou de votre préfecture. Pour connaître les centres d'élimination près de chez vous, consultez la base de données « déchets » gérée par l'ADEME, directement accessible sur le site internet www.sinoe.org.

Sommaire des annexes**7 Annexes****7.1 Schéma de repérage****7.2 Rapports d'essais****7.3 Grilles réglementaires d'évaluation de l'état de conservation des matériaux et produits contenant de l'amiante****7.4 Conséquences réglementaires et recommandations****7.5 Recommandations générales de sécurité****7.6 Documents annexés au présent rapport**

7.1 - Annexe - Schéma de repérage



Planche (croquis) de repérage technique effectué par le cabinet : Cabinet J.M. BARRAQUE - Expert immobilier,
auteur : MADALENO Baptiste
Dossier n° 21/M/16562/BMA du 13/04/2021
Adresse du bien : 29 Cami de Lagravette (Sans Objet) 65190 CALAVANTÉ



----- Rez de chaussée - Maison -----

Planche (croquis) de repérage technique effectué par le cabinet : Cabinet J.M. BARRAQUE - Expert immobilier,
auteur : MADALENO Baptiste
Dossier n° 21/M/16562/BMA du 13/04/2021
Adresse du bien : 29 Cami de Lagravette (Sans Objet) 65190 CALAVANTÉ

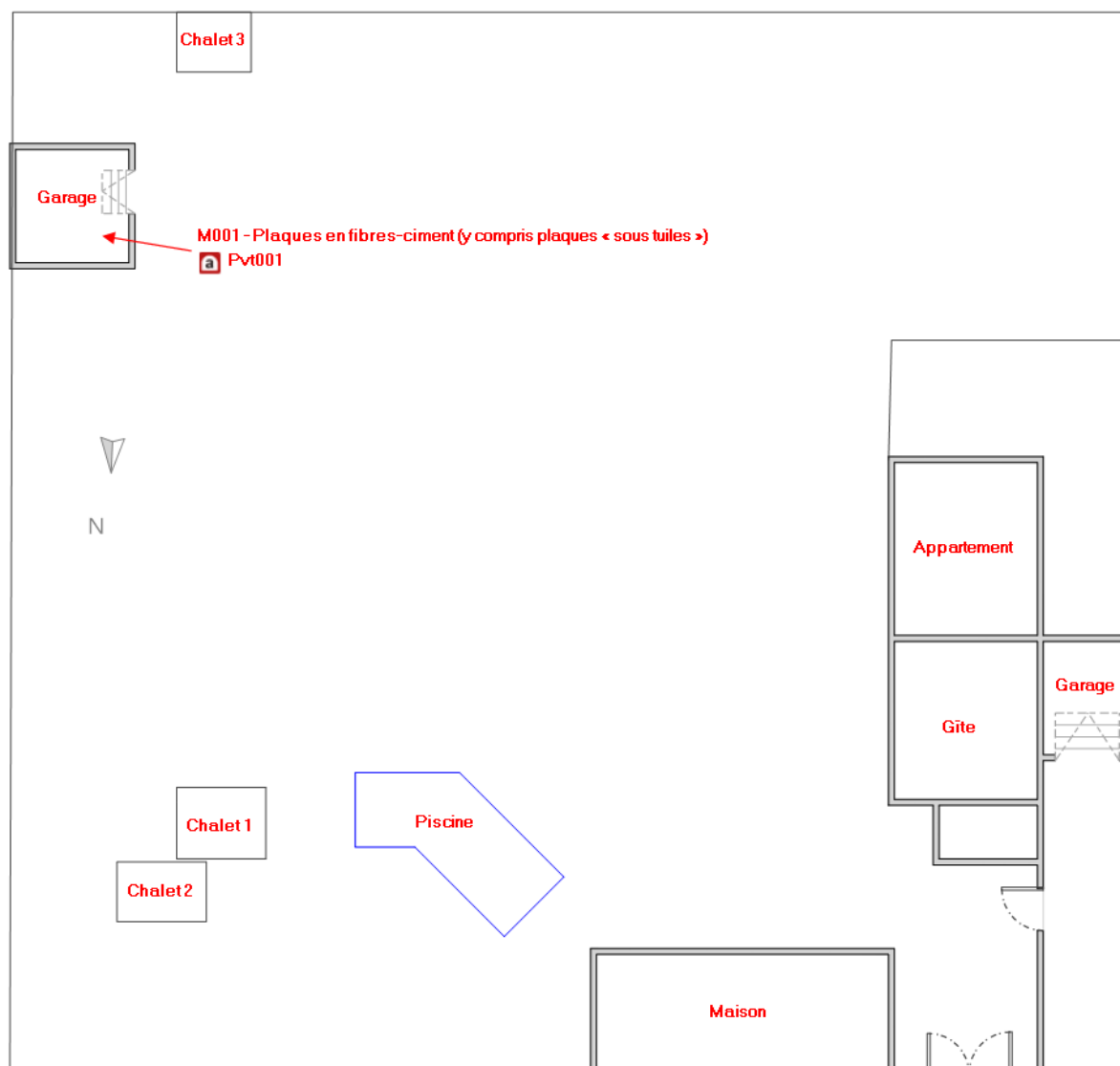
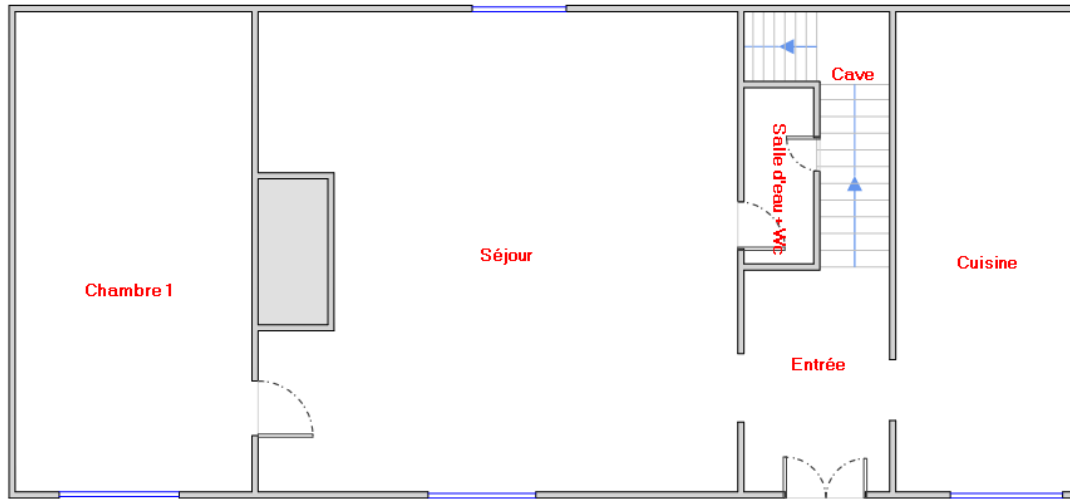
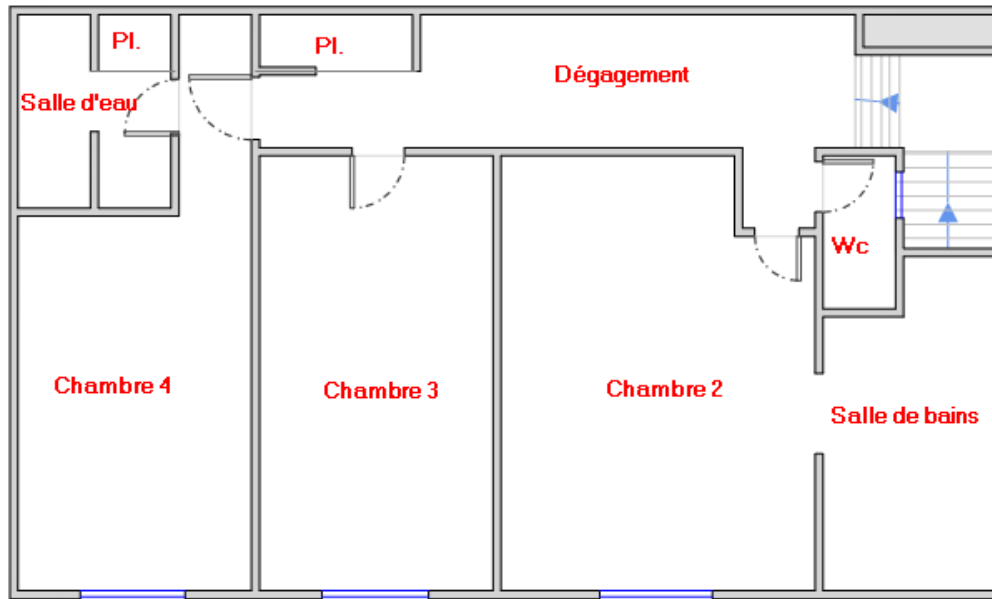

----- 1er étage - Maison -----

**Planche (croquis) de repérage technique effectué par le cabinet : Cabinet J.M. BARRAQUE - Expert immobilier,
auteur : MADALENO Baptiste
Dossier n° 21/M/16562/BMA du 13/04/2021
Adresse du bien : 29 Cami de Lagravette (Sans Objet) 65190 CALAVANTÉ**

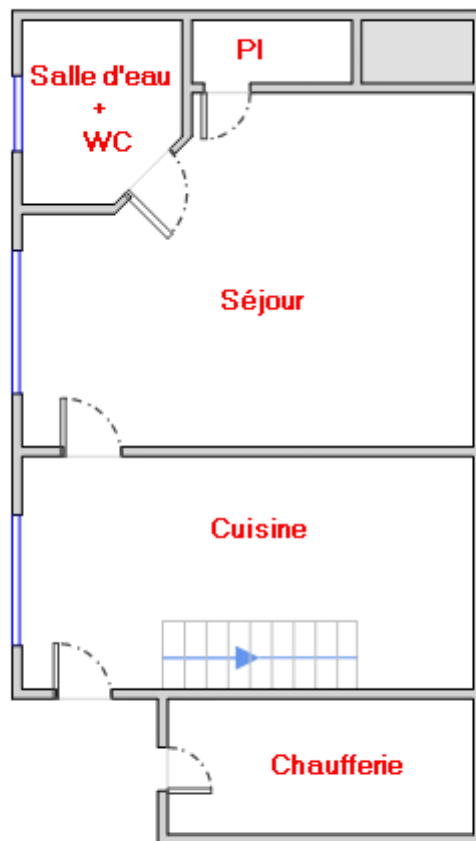

----- Rez de chaussée - Gîte -----

Planche (croquis) de repérage technique effectué par le cabinet : Cabinet J.M. BARRAQUE - Expert immobilier,
auteur : MADALENO Baptiste
Dossier n° 21/M/16562/BMA du 13/04/2021
Adresse du bien : 29 Cami de Lagravette (Sans Objet) 65190 CALAVANTÉ

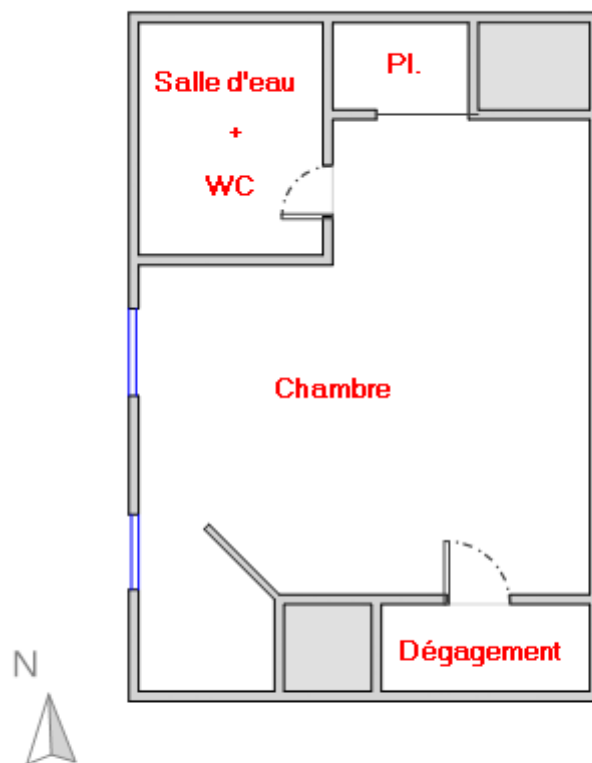

----- 1er étage - Gîte -----

Planche (croquis) de repérage technique effectué par le cabinet : Cabinet J.M. BARRAQUE - Expert immobilier,
auteur : MADALENO Baptiste
Dossier n° 21/M/16562/BMA du 13/04/2021
Adresse du bien : 29 Cami de Lagravette (Sans Objet) 65190 CALAVANTÉ

Légende

	Conduit en fibro-ciment		Dalles de sol	<p>Nom du propriétaire : M. BERTHOU Damien Adresse du bien : 29 Cami de Lagravette 65190 CALAVANTÉ</p>
	Conduit autre que fibro-ciment		Carrelage	
	Brides		Colle de revêtement	
	Dépôt de Matériaux contenant de l'amiante		Dalles de faux-plafond	
	Matériau ou produit sur lequel un doute persiste		Toiture en fibro-ciment	
	Présence d'amiante		Toiture en matériaux composites	

Photos

	<p>Photo n° PhA001 Localisation : Extérieur - Garage Ouvrage : 1 - Couvertures, Toitures, Terrasses et étanchéités - Plaques ondulées et planes Partie d'ouvrage : Plaques en fibres-ciment (y compris plaques « sous tuiles ») Description : Plaques en fibres-ciment (y compris plaques « sous tuiles ») Localisation sur croquis : M001</p>
--	---------------------------------------------------------------------------------------------------------------------------------------------------------------------------------------------------------------------------------------------------------------------------------------------------------------------------------------------------------------------------------------------------------------------------------------------------------

7.2 - Annexe - Rapports d'essais

Identification des prélèvements :

Identifiant et prélèvement	Localisation	Composant de la construction	Parties du composant	Description	Photo
M001-Pvt001	Extérieur - Garage	1 - Couvertures, Toitures, Terrasses et étanchéités - Plaques ondulées et planes	Plaques en fibres-ciment (y compris plaques « sous tuiles »)	Plaques en fibres-ciment (y compris plaques « sous tuiles ») Réf. laboratoire: 167507-1 Analyse à réaliser: Toutes les couches mélangées	

Copie des rapports d'essais :**RAPPORT D'ANALYSE | 167507 V1**
Analyse Amiante Matériaux

2, rue de la Durance – 67100 STRASBOURG – Tél. 03.69.61.46.03 – contact@hoplab.fr

1 | OBJET DU RAPPORT D'ANALYSE

Identification de fibres amiante dans les matériaux et produits du bâti manufacturés, dans lesquels de l'amiante a été délibérément ajouté lors de la fabrication ou de la mise en œuvre
LAB GTA 44 - Arrêté du 01 octobre 2019
Analyse META : NFX 43-050 - Méthode interne ANA-MO-001
Analyse MOLP : HSG 248 (Annexe 2)

2 | CLIENT DESTINATAIRE

BARRAQUE DIAGNOSTICS
31 avenue du Régiment de Bigorre
65000 TARBES

3 | INFORMATIONS PRELEVEMENTS

Titre du dossier **	21-M-16562-BMA_210414-090430		
Complément d'information **	29 Cami de Lagravette 65190 CALAVANTE		
Nombre d'échantillon(s) **	1	Préleveur **	M. BARRAQUE Jean-Marc
Référence interne du dossier	167507	Date de prélèvement **	13/04/2021
Date de réception	16/04/2021	Date d'analyse	20/04/2021

** Informations issues des données fournies par le client sous sa responsabilité.

4 | VALIDATION DU RAPPORT D'ANALYSE**Edité le :** 22/04/2021**Par :** Anaïs Nisslé**Fonction :** Responsable technique**5 | INFORMATIONS COMPLEMENTAIRES**

L'accréditation de la Section Essais du Cofrac atteste de la compétence du laboratoire pour les seuls essais couverts par sa portée d'accréditation. Le présent rapport d'analyse ne concerne que les échantillons soumis à analyse. Par ailleurs, le laboratoire n'étant pas en charge de l'échantillonnage, les résultats s'appliquent aux échantillons tels qu'ils ont été reçus. La reproduction de ce rapport d'analyse n'est autorisée que sous sa forme intégrale.



RAPPORT D'ANALYSE | 167507 V1
Analyse Amiante Matériaux

2, rue de la Durance – 67100 STRASBOURG – Tél. 03.69.61.46.03 – contact@hoplab.fr

6 | RESULTATS D'ANALYSE

[1] Les données ci-dessous sont de la responsabilité de la société de prélèvement.

[2] Principe de traitement (BM : broyage manuel, AC : attaque chimique, C : calcination, TT : traitement thermique / Nombre de préparation(s) réalisée(s) / Nombre de grille(s) analysée(s) (META)).

[3] Les analyses marquées d'une astérisque « * » ne sont pas rendues sous couvert d'accréditation.

[4] Analyste(s)

[5] La limite de détection a été validée par le laboratoire à 0.1% du poids d'un matériau monocouche. Un résultat « Aucune fibre d'amiante n'a été détectée » au MOLF peut traduire une teneur en fibre d'amiante optiquement observables inférieure à la limite de détection (Pour être optiquement observable, une fibre doit avoir une largeur supérieure à 0,2 micromètre (µm)). Au META, cela peut traduire que l'échantillon objet de l'essai peut éventuellement renfermer une teneur en fibre d'amiante inférieure à la limite de détection, quelle que soit sa taille.

Référence Echantillon Description (Structure/Aspect/Localisation) P/Np/Ng [2] M [3] ANA [4] Résultat (variété de fibres) [5]

Pvt001 [1]	Plaques en fibres-ciment (y compris plaques sous tuiles) - Extérieur - Garage [1]				
	Remarque(s) : CONFORME A RECEPTION				
167507-1	couche 1: Plaque dure fibreuse grise	/2	MOLF	KS	Fibre d'amiante détectée : Chrysotile.
	Remarque(s) : Néant				

7.3 - Annexe - Evaluation de l'état de conservation des matériaux et produits contenant de l'amiante

Grilles d'évaluation de l'état de conservation des matériaux ou produit de la liste A**Aucune évaluation n'a été réalisée****Critères d'évaluation de l'état de conservation des matériaux ou produit de la liste A**

1. Classification des différents degrés d'exposition du produit aux circulations d'air

Fort	Moyen	Faible
1° Il n'existe pas de système spécifique de ventilation, la pièce ou la zone homogène évaluée est ventilée par ouverture des fenêtres. ou 2° Le faux plafond se trouve dans un local qui présente une (ou plusieurs) façade(s) ouverte(s) sur l'extérieur susceptible(s) de créer des situations à forts courants d'air, ou 3° Il existe un système de ventilation par insufflation d'air dans le local et l'orientation du jet d'air est telle que celui-ci affecte directement le faux plafond contenant de l'amiante.	1° Il existe un système de ventilation par insufflation d'air dans le local et l'orientation du jet est telle que celui-ci n'affecte pas directement le faux plafond contenant de l'amiante, ou 2° Il existe un système de ventilation avec reprise(s) d'air au niveau du faux plafond (système de ventilation à double flux).	1° Il n'existe ni ouvrant ni système de ventilation spécifique dans la pièce ou la zone évaluée, ou 2° Il existe dans la pièce ou la zone évaluée, un système de ventilation par extraction dont la reprise d'air est éloignée du faux plafond contenant de l'amiante.

2. Classification des différents degrés d'exposition du produit aux chocs et vibrations

Fort	Moyen	Faible
L'exposition du produit aux chocs et vibrations sera considérée comme forte dans les situations où l'activité dans le local ou à l'extérieur engendre des vibrations, ou rend possible les chocs directs avec le faux plafond contenant de l'amiante (ex : hall industriel, gymnase, discothèque...).	L'exposition du produit aux chocs et vibrations sera considérée comme moyenne dans les situations où le faux plafond contenant de l'amiante n'est pas exposé aux dommages mécaniques mais se trouve dans un lieu très fréquenté (ex : supermarché, piscine, théâtre,...).	L'exposition du produit aux chocs et vibrations sera considérée comme faible dans les situations où le faux plafond contenant de l'amiante n'est pas exposé aux dommages mécaniques, n'est pas susceptible d'être dégradé par les occupants ou se trouve dans un local utilisé à des activités tertiaires passives.

Grilles d'évaluation de l'état de conservation des matériaux ou produit de la liste B

Etat de conservation du matériau ou produit			Risque de dégradation	
Protection physique	Etat de dégradation	Etendue de la dégradation	Risque de dégradation lié à l'environnement du matériau	Type de recommandation
Protection physique étanche <input type="checkbox"/>	Matériau non dégradé <input type="checkbox"/>		risque de dégradation faible ou à terme <input type="checkbox"/>	EP
Protection physique non étanche ou absence de protection physique <input checked="" type="checkbox"/>			Matériau dégradé <input checked="" type="checkbox"/>	ponctuelle <input checked="" type="checkbox"/>
	risque faible d'extension de la dégradation <input checked="" type="checkbox"/>	EP		
	risque d'extension à terme de la dégradation <input type="checkbox"/>	AC1		
	risque d'extension rapide de la dégradation <input type="checkbox"/>	AC2		
		généralisée <input type="checkbox"/>		AC2

Dossier n° 21/M/16562/BMA
Date de l'évaluation : 13/04/2021
Bâtiment / local ou zone homogène : Extérieur - Garage
Identifiant Matériau : M001
Matériau : Plaques en fibres-ciment (y compris plaques « sous tuiles »)
Résultat EP : Il est recommandé de réaliser une évaluation périodique.

Critères d'évaluation de l'état de conservation des matériaux ou produit de la liste B

1. Classification des niveaux de risque de dégradation ou d'extension de la dégradation du matériau.

Risque faible de dégradation ou d'extension de dégradation	Risque de dégradation ou d'extension à terme de la dégradation	Risque de dégradation ou d'extension rapide de la dégradation
L'environnement du matériau contenant de l'amiante ne présente pas ou très peu de risque pouvant entraîner à terme, une dégradation ou une extension de la dégradation du matériau.	L'environnement du matériau contenant de l'amiante présente un risque pouvant entraîner à terme, une dégradation ou une extension de la dégradation du matériau.	L'environnement du matériau contenant de l'amiante présente un risque important pouvant entraîner rapidement, une dégradation ou une extension de la dégradation du matériau.

Légende : EP = évaluation périodique ; AC1 = action corrective de premier niveau ; AC2 = action corrective de second niveau.

L'évaluation du risque de dégradation lié à l'environnement du matériau ou produit prend en compte :

- Les agressions physiques intrinsèques au local (ventilation, humidité, etc...) selon que le risque est probable ou avéré ;
- La sollicitation des matériaux ou produits liée à l'activité des locaux, selon qu'elle est exceptionnelle/faible ou quotidienne/forte.

Elle ne prend pas en compte certains facteurs fluctuants d'aggravation de la dégradation des produits et matériaux, comme la fréquence d'occupation du local, la présence d'animaux nuisibles, l'usage réel des locaux, un défaut d'entretien des équipements, etc...

7.4 - Annexe - Conséquences réglementaires et recommandations

Conséquences réglementaires suivant l'état de conservation des matériaux ou produit de la liste A

Article R1334-27 : En fonction du résultat du diagnostic obtenu à partir de la grille d'évaluation de l'arrêté du 12 décembre 2012, le propriétaire met en œuvre les préconisations mentionnées à l'article R1334-20 selon les modalités suivantes :

Score 1 – L'évaluation périodique de l'état de conservation de ces matériaux et produits de la liste A contenant de l'amiante est effectuée dans un délai maximal de trois ans à compter de la date de remise au propriétaire du rapport de repérage ou des résultats de la dernière évaluation de l'état de conservation, ou à l'occasion de toute modification substantielle de l'ouvrage et de son usage. La personne ayant réalisé cette évaluation en remet les résultats au propriétaire contre accusé de réception.

Score 2 – La mesure d'empoussièrement dans l'air est effectuée dans les conditions définies à l'article R1334-25, dans un délai de trois mois à compter de la date de remise au propriétaire du rapport de repérage ou des résultats de la dernière évaluation de l'état de conservation. L'organisme qui réalise les prélèvements d'air remet les résultats des mesures d'empoussièrement au propriétaire contre accusé de réception.

Score 3 – Les travaux de confinement ou de retrait de l'amiante sont mis en œuvre selon les modalités prévues à l'article R. 1334-29.

Article R1334-28 : Si le niveau d'empoussièrement mesuré dans l'air en application de l'article R1334-27 est inférieur ou égal à la valeur de cinq fibres par litre, le propriétaire fait procéder à l'évaluation périodique de l'état de conservation des matériaux et produits de la liste A contenant de l'amiante prévue à l'article R1334-20, dans un délai maximal de trois ans à compter de la date de remise des résultats des mesures d'empoussièrement ou à l'occasion de toute modification substantielle de l'ouvrage ou de son usage.

Si le niveau d'empoussièrement mesuré dans l'air en application de l'article R1334-27 est supérieur à cinq fibres par litre, le propriétaire fait procéder à des travaux de confinement ou de retrait de l'amiante, selon les modalités prévues à l'article R1334-29.

Article R1334-29 : Les travaux précités doivent être achevés dans un délai de trente-six mois à compter de la date à laquelle sont remis au propriétaire le rapport de repérage ou les résultats des mesures d'empoussièrement ou de la dernière évaluation de l'état de conservation.

Pendant la période précédant les travaux, des mesures conservatoires appropriées doivent être mises en œuvre afin de réduire l'exposition des occupants et de la maintenir au niveau le plus bas possible, et dans tous les cas à un niveau d'empoussièrement inférieur à cinq fibres par litre. Les mesures conservatoires ne doivent conduire à aucune sollicitation des matériaux et produits concernés par les travaux.

Le propriétaire informe le préfet du département du lieu d'implantation de l'immeuble concerné, dans un délai de deux mois à compter de la date à laquelle sont remis le rapport de repérage ou les résultats des mesures d'empoussièrement ou de la dernière évaluation de l'état de conservation, des mesures conservatoires mises en œuvres, et, dans un délai de douze mois, des travaux à réaliser et de l'échéancier proposé.

Article R.1334-29-3 :

I) A l'issue des travaux de retrait ou de confinement de matériaux et produits de la liste A mentionnés à l'article R.1334-29, le propriétaire fait procéder par une personne mentionnée au premier alinéa de l'article R.1334-23, avant toute restitution des locaux traités, à un examen visuel de l'état des surfaces traitées. Il fait également procéder, dans les conditions définies à l'article R.1334-25, à une mesure du niveau d'empoussièrement dans l'air après démantèlement du dispositif de confinement. Ce niveau doit être inférieur ou égal à cinq fibres par litre.

II) Si les travaux ne conduisent pas au retrait total des matériaux et produits de la liste A contenant de l'amiante, il est procédé à une évaluation périodique de l'état de conservation de ces matériaux et produits résiduels dans les conditions prévues par l'arrêté mentionné à l'article R.1334-20, dans un délai maximal de trois ans à compter de la date à laquelle sont remis les résultats du contrôle ou à l'occasion de toute modification substantielle de l'ouvrage ou de son usage.

III) Lorsque des travaux de retrait ou de confinement de matériaux et produits de la liste B contenant de l'amiante sont effectués à l'intérieur de bâtiment occupés ou fréquentés, le propriétaire fait procéder, avant toute restitution des locaux traités, à l'examen visuel et à la mesure d'empoussièrement dans l'air mentionnée au premier alinéa du présent article.

Détail des préconisations suivant l'état de conservation des matériaux ou produit de la liste B

- Réalisation d'une « évaluation périodique »**, lorsque le type de matériau ou produit concerné contenant de l'amiante, la nature et l'étendue des dégradations qu'il présente et l'évaluation du risque de dégradation ne conduisent pas à conclure à la nécessité d'une action de protection immédiate sur le matériau ou produit, consistant à :
 - a) Contrôler périodiquement que l'état de dégradation des matériaux et produits concernés ne s'aggrave pas et, le cas échéant, que leur protection demeure en bon état de conservation ;
 - b) Rechercher, le cas échéant, les causes de dégradation et prendre les mesures appropriées pour les supprimer.
- Réalisation d'une « action corrective de premier niveau »**, lorsque le type de matériau ou produit concerné contenant de l'amiante, la nature et l'étendue des dégradations et l'évaluation du risque de dégradation conduisent à conclure à la nécessité d'une action de remise en état limitée au remplacement, au recouvrement ou à la protection des seuls éléments dégradés, consistant à :
 - a) Rechercher les causes de la dégradation et définir les mesures correctives appropriées pour les supprimer ; b) Procéder à la mise en œuvre de ces mesures correctives afin d'éviter toute nouvelle dégradation et, dans l'attente, prendre les mesures de protection appropriées afin de limiter le risque de dispersion des fibres d'amiante ;
 - c) Veiller à ce que les modifications apportées ne soient pas de nature à aggraver l'état des autres matériaux et produits contenant de l'amiante restant accessibles dans la même zone ;
 - d) Contrôler périodiquement que les autres matériaux et produits restant accessibles ainsi que, le cas échéant, leur protection demeurent en bon état de conservation.Il est rappelé l'obligation de faire appel à une entreprise certifiée pour le retrait ou le confinement.
- Réalisation d'une « action corrective de second niveau »**, qui concerne l'ensemble d'une zone, de telle sorte que le matériau ou produit ne soit plus soumis à aucune agression ni dégradation, consistant à :
 - a) Prendre, tant que les mesures mentionnées au c (paragraphe suivant) n'ont pas été mises en place, les mesures conservatoires appropriées pour limiter le risque de dégradation et la dispersion des fibres d'amiante. Cela peut consister à adapter, voire condamner l'usage des locaux concernés afin d'éviter toute exposition et toute dégradation du matériau ou produit contenant de l'amiante. Durant les mesures conservatoires, et afin de vérifier que celles-ci sont adaptées, une mesure d'empoussièrement est réalisée, conformément aux dispositions du code de la santé publique ;
 - b) Procéder à une analyse de risque complémentaire, afin de définir les mesures de protection ou de retrait les plus adaptées, prenant en compte l'intégralité des matériaux et produits contenant de l'amiante dans la zone concernée ;
 - c) Mettre en œuvre les mesures de protection ou de retrait définies par l'analyse de risque ;
 - d) Contrôler périodiquement que les autres matériaux et produits restant accessibles, ainsi que leur protection, demeurent en bon état de conservation.En fonction des situations particulières rencontrées lors de l'évaluation de l'état de conservation, des compléments et précisions à ces recommandations sont susceptibles d'être apportées.

7.5 - Annexe - Recommandations générales de sécurité

L'identification des matériaux et produits contenant de l'amiante est un préalable à l'évaluation et à la prévention des risques liés à la présence d'amiante dans un bâtiment. Elle doit être complétée par la définition et la mise en œuvre de mesures de gestion adaptées et proportionnées pour limiter l'exposition des occupants présents temporairement ou de façon permanente dans le bâtiment et des personnes appelées à intervenir sur les matériaux ou produits contenant de l'amiante. Les recommandations générales de sécurité définies ci-après rappellent les règles de base destinées à prévenir les expositions. Le propriétaire (ou, à défaut, l'exploitant) de l'immeuble concerné adapte ces recommandations aux particularités de chaque bâtiment et de ses conditions d'occupation ainsi qu'aux situations particulières rencontrées.

Ces recommandations générales de sécurité ne se substituent en aucun cas aux obligations réglementaires existantes en matière de prévention des risques pour la santé et la sécurité des travailleurs, inscrites dans le code du travail.

1. Informations générales

a) Dangerosité de l'amiante

Les maladies liées à l'amiante sont provoquées par l'inhalation des fibres. Toutes les variétés d'amiante sont classées comme substances cancérigènes avérées pour l'homme. Elles sont à l'origine de cancers qui peuvent atteindre soit la plèvre qui entoure les poumons (mésothéliomes), soit les bronches et/ou les poumons (cancers broncho-pulmonaires). Ces lésions surviennent longtemps (souvent entre 20 à 40 ans) après le début de l'exposition à l'amiante. Le Centre international de recherche sur le cancer (CIRC) a également établi récemment un lien entre exposition à l'amiante et cancers du larynx et des ovaires. D'autres pathologies, non cancéreuses, peuvent également survenir en lien avec une exposition à l'amiante. Il s'agit exceptionnellement d'épanchements pleuraux (liquide dans la plèvre) qui peuvent être récidivants ou de plaques pleurales (qui épaississent la plèvre). Dans le cas d'empoussièrisme important, habituellement d'origine professionnelle, l'amiante peut provoquer une sclérose (asbestose) qui réduira la capacité respiratoire et peut dans les cas les plus graves produire une insuffisance respiratoire parfois mortelle. Le risque de cancer du poumon peut être majoré par l'exposition à d'autres agents cancérigènes, comme la fumée du tabac.

b) Présence d'amiante dans des matériaux et produits en bon état de conservation

L'amiante a été intégré dans la composition de nombreux matériaux utilisés notamment pour la construction. En raison de son caractère cancérigène, ses usages ont été restreints progressivement à partir de 1977, pour aboutir à une interdiction totale en 1997.

En fonction de leur caractéristique, les matériaux et produits contenant de l'amiante peuvent libérer des fibres d'amiante en cas d'usure ou lors d'interventions mettant en cause l'intégrité du matériau ou produit (par exemple perçage, ponçage, découpe, friction...). Ces situations peuvent alors conduire à des expositions importantes si des mesures de protection renforcées ne sont pas prises.

Pour rappel, les matériaux et produits répertoriés aux listes A et B de l'annexe 13-9 du code de la santé publique font l'objet d'une évaluation de l'état de conservation dont les modalités sont définies par arrêté. Il convient de suivre les recommandations émises par les opérateurs de repérage dits « diagnostiqueurs » pour la gestion des matériaux ou produits repérés.

De façon générale, il est important de veiller au maintien en bon état de conservation des matériaux et produits contenant de l'amiante et de remédier au plus tôt aux situations d'usure anormale ou de dégradation de ceux-ci.

2. Intervention de professionnels soumis aux dispositions du code du travail

Il est recommandé aux particuliers d'éviter dans la mesure du possible toute intervention directe sur des matériaux et produits contenant de l'amiante et de faire appel à des professionnels compétents dans de telles situations.

Les entreprises réalisant des opérations sur matériaux et produits contenant de l'amiante sont soumises aux dispositions des articles R. 4412-94 à R. 4412-148 du code du travail. Les entreprises qui réalisent des travaux de retrait ou de confinement de matériaux et produits contenant de l'amiante doivent en particulier être certifiées dans les conditions prévues à l'article R. 4412-129. Cette certification est obligatoire à partir du 1er juillet 2013 pour les entreprises effectuant des travaux de retrait sur l'enveloppe extérieure des immeubles bâtis et à partir du 1er juillet 2014 pour les entreprises de génie civil.

Des documents d'information et des conseils pratiques de prévention adaptés sont disponibles sur le site Travailler-mieux (<http://www.travailler-mieux.gouv.fr>) et sur le site de l'Institut national de recherche et de sécurité pour la prévention des accidents du travail et des maladies professionnelles (<http://www.inrs.fr>).

3. Recommandations générales de sécurité

Il convient d'éviter au maximum l'émission de poussières notamment lors d'interventions ponctuelles non répétées, par exemple :

- perçage d'un mur pour accrocher un tableau ;
- remplacement de joints sur des matériaux contenant de l'amiante ;
- travaux réalisés à proximité d'un matériau contenant de l'amiante en bon état, par exemple des interventions légères dans des boîtiers électriques, sur des gaines ou des circuits situés sous un flocage sans action directe sur celui-ci, de remplacement d'une vanne sur une canalisation calorifugée à l'amiante.

L'émission de poussières peut être limitée par humidification locale des matériaux contenant de l'amiante en prenant les mesures nécessaires pour éviter tout risque électrique et/ou en utilisant de préférence des outils manuels ou des outils à vitesse lente.

Le port d'équipements adaptés de protection respiratoire est recommandé. Le port d'une combinaison jetable permet d'éviter la propagation de fibres d'amiante en dehors de la zone de travail. Les combinaisons doivent être jetées après chaque utilisation.

Des informations sur le choix des équipements de protection sont disponibles sur le site internet amiante de l'INRS à l'adresse suivante : www.amiante.inrs.fr. De plus, il convient de disposer d'un sac à déchets à proximité immédiate de la zone de travail et d'une éponge ou d'un chiffon humide de nettoyage.

4. Gestion des déchets contenant de l'amiante

Les déchets de toute nature contenant de l'amiante sont des déchets dangereux. A ce titre, un certain nombre de dispositions réglementaires, dont les principales sont rappelées ci-après, encadrent leur élimination.

Lors de travaux conduisant à un désamiantage de tout ou partie de l'immeuble, la personne pour laquelle les travaux sont réalisés, c'est-à-dire les maîtres d'ouvrage, en règle générale les propriétaires, ont la responsabilité de la bonne gestion des déchets produits, conformément aux dispositions de l'article L. 541-2 du code de l'environnement. Ce sont les producteurs des déchets au sens du code de l'environnement.

Les déchets liés au fonctionnement d'un chantier (équipements de protection, matériel, filtres, bâches, etc.) sont de la responsabilité de l'entreprise qui réalise les travaux.

a. Conditionnement des déchets

Les déchets de toute nature susceptibles de libérer des fibres d'amiante sont conditionnés et traités de manière à ne pas provoquer d'émission de poussières. Ils sont ramassés au fur et à mesure de leur production et conditionnés dans des emballages appropriés et fermés, avec apposition de l'étiquetage prévu par le décret n° 88-466 du 28 avril 1988 relatif aux produits contenant de l'amiante et par le code de l'environnement notamment ses articles R. 551-1 à R. 551-13 relatifs aux dispositions générales relatives à tous les ouvrages d'infrastructures en matière de stationnement, chargement ou déchargement de matières dangereuses.

Les professionnels soumis aux dispositions du code du travail doivent procéder à l'évacuation des déchets, hors du chantier, aussitôt que possible, dès que le volume le justifie après décontamination de leurs emballages.

b. Apport en déchèterie

Environ 10 % des déchèteries acceptent les déchets d'amiante lié à des matériaux inertes ayant conservé leur intégrité provenant de ménages, voire d'artisans. Tout autre déchet contenant de l'amiante est interdit en déchèterie.

A partir du 1er janvier 2013, les exploitants de déchèterie ont l'obligation de fournir aux usagers les emballages et l'étiquetage appropriés aux déchets d'amiante.

c. Filières d'élimination des déchets

Les matériaux contenant de l'amiante ainsi que les équipements de protection (combinaison, masque, gants...) et les déchets issus du nettoyage (chiffon...) sont des déchets dangereux. En fonction de leur nature, plusieurs filières d'élimination peuvent être envisagées.

Les déchets contenant de l'amiante lié à des matériaux inertes ayant conservé leur intégrité peuvent être éliminés dans des installations de stockage de déchets non dangereux si ces installations disposent d'un casier de stockage dédié à ce type de déchets.

Tout autre déchet amianté doit être éliminé dans une installation de stockage pour déchets dangereux ou être vitrifiés. En particulier, les déchets liés au fonctionnement du chantier, lorsqu'ils sont susceptibles d'être contaminés par de l'amiante, doivent être éliminés dans une installation de stockage pour déchets dangereux ou être vitrifiés.

d. Information sur les déchèteries et les installations d'élimination des déchets d'amiante

Les informations relatives aux déchèteries acceptant des déchets d'amiante lié et aux installations d'élimination des déchets d'amiante peuvent être obtenues auprès :

- de la préfecture ou de la direction régionale de l'environnement, de l'aménagement et du logement (direction régionale et interdépartementale de l'environnement et de l'énergie en Ile-de-France) ou de la direction de l'environnement, de l'aménagement et du logement ;
- du conseil général (ou conseil régional en Ile-de-France) au regard de ses compétences de planification sur les déchets dangereux ;
- de la mairie ;
- ou sur la base de données « déchets » gérée par l'Agence de l'environnement et de la maîtrise de l'énergie, directement accessible sur internet à l'adresse suivante : www.sinoe.org.

e. Traçabilité

Le producteur des déchets remplit un bordereau de suivi des déchets d'amiante (BSDA, CERFA no 11861). Le formulaire CERFA est téléchargeable sur le site du ministère chargé de l'environnement. Le propriétaire recevra l'original du bordereau rempli par les autres intervenants (entreprise de travaux, transporteur, exploitant de l'installation de stockage ou du site de vitrification).

Dans tous les cas, le producteur des déchets devra avoir préalablement obtenu un certificat d'acceptation préalable lui garantissant l'effectivité d'une filière d'élimination des déchets.

Par exception, le bordereau de suivi des déchets d'amiante n'est pas imposé aux particuliers voire aux artisans qui se rendent dans une déchèterie pour y déposer des déchets d'amiante lié à des matériaux inertes ayant conservé leur intégrité. Ils ne doivent pas remplir un bordereau de suivi de déchets d'amiante, ce dernier étant élaboré par la déchèterie.

7.6 - Annexe - Autres documents

Sans objet



Constat de risque d'exposition au plomb CREP

Numéro de dossier : 21/M/16562/BMA
Norme méthodologique employée : AFNOR NF X46-030
Arrêté d'application : Arrêté du 19 août 2011
Date du repérage : 13/04/2021

Adresse du bien immobilier
Localisation du ou des bâtiments : Département :... Hautes-Pyrénées Adresse : 29 Cami de Lagravette Commune : 65190 CALAVANTÉ Section cadastrale B 01, Parcelle numéro 61, Désignation et situation du ou des lot(s) de copropriété : Ce bien ne fait pas partie d'une copropriété Lot numéro Sans Objet,

Donneur d'ordre / Propriétaire :
Donneur d'ordre : M. BERTHOU Damien 29 Cami de Lagravette 65190 CALAVANTÉ
Propriétaire : M. BERTHOU Damien 29 Cami de Lagravette 65190 CALAVANTÉ

Le CREP suivant concerne :			
X	Les parties privatives	X	Avant la vente
	Les parties occupées		Avant la mise en location
	Les parties communes d'un immeuble		Avant travaux <i>N.B. : Les travaux visés sont définis dans l'arrêté du 19 août 2011 relatif aux travaux en parties communes nécessitant l'établissement d'un CREP</i>
L'occupant est :		Le propriétaire	
Nom de l'occupant, si différent du propriétaire			
Présence et nombre d'enfants mineurs, dont des enfants de moins de 6 ans		Oui	Nombre total : 1 Nombre d'enfants de moins de 6 ans : 0

Société réalisant le constat	
Nom et prénom de l'auteur du constat	MADALENO Baptiste
N° de certificat de certification	251^{re} 31/12/2019
Nom de l'organisme de certification	LA CERTIFICATION DE PERSONNES
Organisme d'assurance professionnelle	GAN
N° de contrat d'assurance	A06504 101.310.139
Date de validité :	28/02/2022

Appareil utilisé	
Nom du fabricant de l'appareil	Fondis Electronic
Modèle de l'appareil / N° de série de l'appareil	FENX2 / 2-0657
Nature du radionucléide	Cd-109
Date du dernier chargement de la source	25/02/2020
Activité à cette date et durée de vie de la source	850 MBq (27/02/2025)

Conclusion des mesures de concentration en plomb						
	Total	Non mesurées	Classe 0	Classe 1	Classe 2	Classe 3
Nombre d'unités de diagnostic	276	254	22	0	0	0
%	100	92 %	8 %	0 %	0 %	0 %

Ce Constat de Risque d'Exposition au Plomb a été rédigé par MADALENO Baptiste le 13/04/2021 conformément à la norme NF X46-030 «Diagnostic plomb — Protocole de réalisation du constat de risque d'exposition au plomb» et en application de l'arrêté du 19 août 2011 relatif au constat de risque d'exposition au plomb.	
---------------------------------------------------------------------------------------------------------------------------------------------------------------------------------------------------------------------------------------------------------------------------------------------------------------------------	--

Lors de la présente mission il n'a pas été repéré de revêtements contenant du plomb au-delà des seuils en vigueur.

Sommaire

1. Rappel de la commande et des références réglementaires	3
2. Renseignements complémentaires concernant la mission	3
2.1 <i>L'appareil à fluorescence X</i>	3
2.2 <i>Le laboratoire d'analyse éventuel</i>	4
2.3 <i>Le bien objet de la mission</i>	4
3. Méthodologie employée	4
3.1 <i>Valeur de référence utilisée pour la mesure du plomb par fluorescence X</i>	5
3.2 <i>Stratégie de mesurage</i>	5
3.3 <i>Recours à l'analyse chimique du plomb par un laboratoire</i>	5
4. Présentation des résultats	5
5. Résultats des mesures	6
6. Conclusion	16
6.1 <i>Classement des unités de diagnostic</i>	16
6.2 <i>Recommandations au propriétaire</i>	16
6.3 <i>Commentaires</i>	17
6.4 <i>Situations de risque de saturnisme infantile et de dégradation du bâti</i>	17
6.5 <i>Transmission du constat à l'agence régionale de santé</i>	17
7. Obligations d'informations pour les propriétaires	18
8. Information sur les principales réglementations et recommandations en matière d'exposition au plomb	18
8.1 <i>Textes de référence</i>	18
8.2 <i>Ressources documentaires</i>	19
9. Annexes	19
9.1 <i>Notice d'Information</i>	19
9.2 <i>Illustrations</i>	20
9.3 <i>Analyses chimiques du laboratoire</i>	20

Nombre de pages de rapport : 20**Liste des documents annexes :**

- Notice d'information (2 pages)
- Croquis
- Rapport d'analyses chimiques en laboratoire, le cas échéant.

Nombre de pages d'annexes : 2

1. Rappel de la commande et des références réglementaires

Rappel du cadre réglementaire et des objectifs du CREP

Le constat de risque d'exposition au plomb (CREP), défini par les articles L.1334-5 à 10 code de la santé publique et R 1334-10 à 12, consiste à mesurer la concentration en plomb des revêtements du bien immobilier, afin d'identifier ceux contenant du plomb, qu'ils soient dégradés ou non, à décrire leur état de conservation et à repérer, le cas échéant, les situations de risque de saturnisme infantile ou de dégradation du bâti.

Les résultats du CREP doivent permettre de connaître non seulement le risque immédiat lié à la présence de revêtements dégradés contenant du plomb (qui génèrent spontanément des poussières ou des écailles pouvant être ingérées par un enfant), mais aussi le risque potentiel lié à la présence de revêtements en bon état contenant du plomb (encore non accessible).

Quand le CREP est réalisé en application des Articles L.1334-6 et L.1334-7, il porte uniquement sur les revêtements privatifs d'un logement, y compris les revêtements extérieurs au logement (volet, portail, grille, ...)

Quand le CREP est réalisé en application de l'Article L.1334-8, seuls les revêtements des parties communes sont concernés (sans omettre, par exemple, la partie extérieure de la porte palière).

La recherche de canalisations en plomb ne fait pas partie du champ d'application du CREP.

Si le bien immobilier concerné est affecté en partie à des usages autres que l'habitation, le CREP ne porte que sur les parties affectées à l'habitation. Dans les locaux annexes de l'habitation, le CREP porte sur ceux qui sont destinés à un usage courant, tels que la buanderie.

Réalisation d'un constat de risque d'exposition au plomb (CREP) :

dans les parties privatives du bien décrit ci-après en prévision de sa vente (en application de l'Article L.1334-6 du code de la santé publique) ou de sa mise en location (en application de l'Article L.1334-7 du code de la santé publique)

2. Renseignements complémentaires concernant la mission

2.1 L'appareil à fluorescence X

Nom du fabricant de l'appareil	Fondis Electronic	
Modèle de l'appareil	FENX2	
N° de série de l'appareil	2-0657	
Nature du radionucléide	Cd-109	
Date du dernier chargement de la source	25/02/2020	Activité à cette date et durée de vie : 850 MBq (27/02/2025)
Autorisation/Déclaration ASN (DGSNR)	N° T650224	Nom du titulaire/signataire Jean Marc Barraque
	Date d'autorisation/de déclaration 11/12/2018	Date de fin de validité (si applicable) 20/08/2022
Nom du titulaire de l'autorisation ASN (DGSNR)	Jean Marc Barraque	
Nom de la Personne Compétente en Radioprotection (PCR)	BARRAQUE Jean-Marc	

Étalon : **NIST SRM2573**

Vérification de la justesse de l'appareil	n° de mesure	Date de la vérification	Concentration (mg/cm ²)
Etalonnage entrée	1	13/04/2021	1 (+/- 0,1)
Etalonnage sortie	46	13/04/2021	1 (+/- 0,1)

La vérification de la justesse de l'appareil consiste à réaliser une mesure de la concentration en plomb sur un étalon à une valeur proche du seuil.

En début et en fin de chaque constat et à chaque nouvelle mise sous tension de l'appareil une nouvelle vérification de la justesse de l'appareil est réalisée.

2.2 Le laboratoire d'analyse éventuel

Nom du laboratoire d'analyse	Il n'a pas été fait appel à un laboratoire d'analyse
Nom du contact	-
Coordonnées	-
Référence du rapport d'essai	-
Date d'envoi des prélèvements	-
Date de réception des résultats	-

2.3 Le bien objet de la mission

Adresse du bien immobilier	29 Cami de Lagravette 65190 CALAVANTÉ
Description de l'ensemble immobilier	Habitation (maison individuelle) Ensemble de la propriété dans la limite d'une zone de 10 mètres autour du bâti.
Année de construction	< 1949
Localisation du bien objet de la mission	Ce bien ne fait pas partie d'une copropriété Lot numéro Sans Objet, Section cadastrale B 01, Parcelle numéro 61,
Nom et coordonnées du propriétaire ou du syndicat de copropriété (dans le cas du CREP sur parties communes)	M. BERTHOU Damien 29 Cami de Lagravette 65190 CALAVANTÉ
L'occupant est :	Le propriétaire
Date(s) de la visite faisant l'objet du CREP	13/04/2021
Croquis du bien immobilier objet de la mission	Voir partie « 5 Résultats des mesures »

Liste des locaux visités

**Rez de chaussée - Maison - Cuisine,
Rez de chaussée - Maison - Entrée,
Rez de chaussée - Maison - Séjour,
Rez de chaussée - Maison - Salle d'eau + Wc,
Rez de chaussée - Maison - Cave,
Rez de chaussée - Maison - Chambre 1,
1er étage - Maison - Dégagement,
1er étage - Maison - Wc,
1er étage - Maison - Chambre 2,
1er étage - Maison - Salle de bains,
1er étage - Maison - Chambre 3,
1er étage - Maison - Chambre 4,
1er étage - Maison - Salle d'eau,
Combles - Maison - Combles d'habitation,
Rez de chaussée - Gîte - Chaufferie,
Rez de chaussée - Gîte - Cuisine,**

**Rez de chaussée - Gîte - Séjour,
Rez de chaussée - Gîte - Salle d'eau + Wc,
1er étage - Gîte - Dégagement,
1er étage - Gîte - Chambre,
1er étage - Gîte - Salle d'eau + Wc,
Extérieur - Chalet 1,
Extérieur - Chalet 2,
Extérieur - Garage,
Extérieur - Chalet 3,**

Liste des locaux non visités ou non mesurés (avec justification)

Néant

3. Méthodologie employée

La recherche et la mesure du plomb présent dans les peintures ou les revêtements ont été réalisées selon l'arrêté du 19 août 2011 et la norme NF X 46-030 «*Diagnostic Plomb – Protocole de réalisation du Constat de Risque d'Exposition au Plomb*». Les mesures de la concentration surfacique en plomb sont réalisées à l'aide d'un appareil portable à fluorescence X capable d'analyser au moins la raie K du spectre de fluorescence émis en réponse par le plomb, et sont exprimées en µg/cm².

Les éléments de construction de facture récente ou clairement identifiables comme postérieurs au 1er janvier 1949 ne sont pas mesurés, à l'exception des huisseries ou autres éléments métalliques tels que volets, grilles,... (*ceci afin d'identifier la présence éventuelle de minium de plomb*). Bien que pouvant être relativement épais, les enduits sont aussi à considérer comme des revêtements susceptibles de contenir du plomb. D'autres revêtements ne sont pas susceptibles de contenir du plomb : toile de verre, moquette, tissus, crépi, papier peint, ainsi que les peintures et enduits manifestement récents, mais ils peuvent masquer un autre revêtement contenant du plomb et sont donc à analyser.

Les revêtements de type carrelage contiennent souvent du plomb, mais ils ne sont pas visés par le présent arrêté car ce plomb n'est pas accessible.

3.1 Valeur de référence utilisée pour la mesure du plomb par fluorescence X

Les mesures par fluorescence X effectuées sur des revêtements sont interprétées en fonction de la valeur de référence fixée par l'arrêté du 19 août 2011 relatif au constat de risque d'exposition au plomb (article 5) : 1 mg/cm².

3.2 Stratégie de mesurage

Sur chaque unité de diagnostic recouverte d'un revêtement, l'auteur du constat effectue :

- 1 seule mesure si celle-ci montre la présence de plomb à une concentration supérieure ou égale au seuil de 1 milligramme par centimètre carré (1 mg/cm²) ;
- 2 mesures si la première ne montre pas la présence de plomb à une concentration supérieure ou égale au seuil de 1 milligramme par centimètre carré (1 mg/cm²) ;
- 3 mesures si les deux premières ne montrent pas la présence de plomb à une concentration supérieure ou égale au seuil de 1 milligramme par centimètre carré (1 mg/cm²), mais que des unités de diagnostic du même type ont été mesurées avec une concentration en plomb supérieure ou égale à ce seuil dans un même local.

Dans le cas où plusieurs mesures sont effectuées sur une unité de diagnostic, elles sont réalisées à des endroits différents pour minimiser le risque de faux négatifs.

3.3 Recours à l'analyse chimique du plomb par un laboratoire

L'auteur du constat tel que défini à l'Article 4 de l'Arrêté du 19 août 2011 peut recourir à des prélèvements de revêtements qui sont analysés en laboratoire pour la recherche du plomb acido-soluble selon la norme NF X 46-031 «*Diagnostic plomb — Analyse chimique des peintures pour la recherche de la fraction acido-soluble du plomb*», dans le cas suivant :

- lorsque l'auteur du constat repère des revêtements dégradés et qu'il estime ne pas pouvoir conclure quant à la présence de plomb dans ces revêtements.

Le prélèvement est réalisé conformément aux préconisations de la norme NF X 46-030 «*Diagnostic Plomb — Protocole de réalisation du Constat de Risque d'Exposition au Plomb*» précitée sur une surface suffisante pour que le laboratoire dispose d'un échantillon permettant l'analyse dans de bonnes conditions (prélèvement de 0,5 g à 1 g).

L'ensemble des couches de peintures est prélevé en veillant à inclure la couche la plus profonde. L'auteur du constat évite le prélèvement du substrat ou tous corps étrangers qui risquent d'avoir pour effet de diluer la concentration en plomb de l'échantillon. Le prélèvement est réalisé avec les précautions nécessaires pour éviter la dissémination de poussières.

Quel que soit le résultat de l'analyse par fluorescence X, une mesure sera déclarée négative si la fraction acido-soluble mesurée en laboratoire est strictement inférieure à 1,5 mg/g

4. Présentation des résultats

Afin de faciliter la localisation des mesures, l'auteur du constat divise chaque local en plusieurs zones, auxquelles il attribue une lettre (A, B, C ...) selon la convention décrite ci-dessous.

La convention d'écriture sur le croquis et dans le tableau des mesures est la suivante :

- la zone de l'accès au local est nommée «A» et est reportée sur le croquis. Les autres zones sont nommées «B», «C», «D», ... dans le sens des aiguilles d'une montre ;

- la zone «plafond» est indiquée en clair.

Les unités de diagnostic (UD) (par exemple : un mur d'un local, la plinthe du même mur, l'ouvrant d'un portant ou le dormant d'une fenêtre, ...) faisant l'objet d'une mesure sont classées dans le tableau des mesures selon le tableau suivant en fonction de la concentration en plomb et de la nature de la dégradation.

NOTE Une unité de diagnostic (UD) est un ou plusieurs éléments de construction ayant même substrat et même historique en matière de construction et de revêtement.

Concentration en plomb	Nature des dégradations	Classement
< seuils		0
≥ seuils	Non dégradé ou non visible	1
	Etat d'usage	2
	Dégradé	3

5. Résultats des mesures

	Total UD	Non mesurées	Classe 0	Classe 1	Classe 2	Classe 3
Rez de chaussée - Maison - Cuisine	16	16 (100 %)	-	-	-	-
Rez de chaussée - Maison - Entrée	8	8 (100 %)	-	-	-	-
Rez de chaussée - Maison - Séjour	16	16 (100 %)	-	-	-	-
Rez de chaussée - Maison - Salle d'eau + Wc	8	8 (100 %)	-	-	-	-
Rez de chaussée - Maison - Cave	7	7 (100 %)	-	-	-	-
Rez de chaussée - Maison - Chambre 1	12	12 (100 %)	-	-	-	-
1er étage - Maison - Dégagement	10	10 (100 %)	-	-	-	-
1er étage - Maison - Wc	12	12 (100 %)	-	-	-	-
1er étage - Maison - Chambre 2	14	14 (100 %)	-	-	-	-
1er étage - Maison - Salle de bains	11	11 (100 %)	-	-	-	-
1er étage - Maison - Chambre 3	12	12 (100 %)	-	-	-	-
1er étage - Maison - Chambre 4	14	14 (100 %)	-	-	-	-
1er étage - Maison - Salle d'eau	9	9 (100 %)	-	-	-	-
Combles - Maison - Combles d'habitation	1	1 (100 %)	-	-	-	-
Rez de chaussée - Gîte - Chaufferie	11	11 (100 %)	-	-	-	-
Rez de chaussée - Gîte - Cuisine	13	13 (100 %)	-	-	-	-
Rez de chaussée - Gîte - Séjour	14	14 (100 %)	-	-	-	-
Rez de chaussée - Gîte - Salle d'eau + Wc	13	13 (100 %)	-	-	-	-
1er étage - Gîte - Dégagement	6	6 (100 %)	-	-	-	-
1er étage - Gîte - Chambre	20	20 (100 %)	-	-	-	-
1er étage - Gîte - Salle d'eau + Wc	9	9 (100 %)	-	-	-	-
Extérieur - Châlet 1	11	1 (9 %)	10 (91 %)	-	-	-
Extérieur - Châlet 2	11	7 (64 %)	4 (36 %)	-	-	-
Extérieur - Garage	11	3 (27 %)	8 (73 %)	-	-	-
Extérieur - Chalet 3	7	7 (100 %)	-	-	-	-
TOTAL	276	254 (92 %)	22 (8 %)	-	-	-

Rez de chaussée - Maison - Cuisine

Nombre d'unités de diagnostic : 16 - Nombre d'unités de diagnostic de classe 3 repéré : 0 soit 0 %

N°	Zone	Unité de diagnostic	Substrat	Revêtement apparent	Localisation mesure	Mesure (mg/cm²)	Etat* de conservation	Classement UD	Observation
-	A	Mur	Plâtre Neuf	peinture et faïence	Non mesurée	-		NM	Élément récent
-	B	Mur	Plâtre Neuf	peinture et faïence	Non mesurée	-		NM	Élément récent
-	C	Mur	Plâtre Neuf	peinture et faïence	Non mesurée	-		NM	Élément récent
-	D	Mur	Plâtre Neuf	peinture et faïence	Non mesurée	-		NM	Élément récent
-		Plafond	Plâtre Neuf	Peinture	Non mesurée	-		NM	Élément récent
-		Plinthes	Carrelage Composant Neuf		Non mesurée	-		NM	Absence de revêtement
-	C	Fenêtre 1 intérieure	Aluminium Composant Neuf		Non mesurée	-		NM	Absence de revêtement
-	C	Huisserie Fenêtre 1 intérieure	Aluminium Composant Neuf		Non mesurée	-		NM	Absence de revêtement
-	C	Fenêtre 1 extérieure	Aluminium Composant Neuf		Non mesurée	-		NM	Absence de revêtement
-	C	Huisserie Fenêtre 1 extérieure	Aluminium Composant Neuf		Non mesurée	-		NM	Absence de revêtement
-	D	Fenêtre 2 intérieure	Aluminium Composant Neuf		Non mesurée	-		NM	Absence de revêtement
-	D	Huisserie Fenêtre 2 intérieure	Aluminium Composant Neuf		Non mesurée	-		NM	Absence de revêtement
-	D	Fenêtre 2 extérieure	Aluminium Composant Neuf		Non mesurée	-		NM	Absence de revêtement
-	D	Huisserie Fenêtre 2 extérieure	Aluminium Composant Neuf		Non mesurée	-		NM	Absence de revêtement
-	A	Porte	Bois Neuf	Vernis	Non mesurée	-		NM	Élément récent
-	A	Huisserie Porte	Bois Neuf	Vernis	Non mesurée	-		NM	Élément récent

Rez de chaussée - Maison - Entrée

Nombre d'unités de diagnostic : 8 - Nombre d'unités de diagnostic de classe 3 repéré : 0 soit 0 %

N°	Zone	Unité de diagnostic	Substrat	Revêtement apparent	Localisation mesure	Mesure (mg/cm²)	Etat* de conservation	Classement UD	Observation
-	A	Mur	Plâtre Neuf	peinture	Non mesurée	-		NM	Élément récent
-	B	Mur	Plâtre Neuf	peinture	Non mesurée	-		NM	Élément récent
-	C	Mur	Plâtre Neuf	peinture	Non mesurée	-		NM	Élément récent
-	D	Mur	Plâtre Neuf	peinture	Non mesurée	-		NM	Élément récent
-		Plafond	Plâtre Neuf	Peinture	Non mesurée	-		NM	Élément récent
-		Plinthes	Carrelage Composant Neuf		Non mesurée	-		NM	Absence de revêtement
-	A	Porte	PVC Composant Neuf		Non mesurée	-		NM	Absence de revêtement
-	A	Huisserie Porte	PVC Composant Neuf		Non mesurée	-		NM	Absence de revêtement

Rez de chaussée - Maison - Séjour

Nombre d'unités de diagnostic : 16 - Nombre d'unités de diagnostic de classe 3 repéré : 0 soit 0 %

N°	Zone	Unité de diagnostic	Substrat	Revêtement apparent	Localisation mesure	Mesure (mg/cm²)	Etat* de conservation	Classement UD	Observation
-	A	Mur	Plâtre Neuf	peinture et parements	Non mesurée	-		NM	Élément récent
-	B	Mur	Plâtre Neuf	peinture et parements	Non mesurée	-		NM	Élément récent
-	C	Mur	Plâtre Neuf	peinture et parements	Non mesurée	-		NM	Élément récent
-	D	Mur	Plâtre Neuf	peinture et parements	Non mesurée	-		NM	Élément récent
-		Plafond	Bois		Non mesurée	-		NM	Absence de revêtement
-		Plinthes	Bois Neuf	Peinture	Non mesurée	-		NM	Élément récent
-	B	Fenêtre 1 intérieure	PVC Composant Neuf		Non mesurée	-		NM	Absence de revêtement
-	B	Huisserie Fenêtre 1 intérieure	PVC Composant Neuf		Non mesurée	-		NM	Absence de revêtement
-	B	Fenêtre 1 extérieure	PVC Composant Neuf		Non mesurée	-		NM	Absence de revêtement
-	B	Huisserie Fenêtre 1 extérieure	PVC Composant Neuf		Non mesurée	-		NM	Absence de revêtement
-	D	Fenêtre 2 intérieure	PVC Composant Neuf		Non mesurée	-		NM	Absence de revêtement
-	D	Huisserie Fenêtre 2 intérieure	PVC Composant Neuf		Non mesurée	-		NM	Absence de revêtement
-	D	Fenêtre 2 extérieure	PVC Composant Neuf		Non mesurée	-		NM	Absence de revêtement
-	D	Huisserie Fenêtre 2 extérieure	PVC Composant Neuf		Non mesurée	-		NM	Absence de revêtement
-	A	Porte	Bois Neuf	Vernis	Non mesurée	-		NM	Élément récent
-	A	Huisserie Porte	Bois Neuf	Vernis	Non mesurée	-		NM	Élément récent

Rez de chaussée - Maison - Salle d'eau + Wc

Nombre d'unités de diagnostic : 8 - Nombre d'unités de diagnostic de classe 3 repéré : 0 soit 0 %

N°	Zone	Unité de diagnostic	Substrat	Revêtement apparent	Localisation mesure	Mesure (mg/cm²)	Etat* de conservation	Classement UD	Observation
-	A	Mur	plâtre Neuf	papier peint et faïence	Non mesurée	-		NM	Élément récent

-	B	Mur	plâtre Neuf	papier peint et faïence	Non mesurée	-	NM	Elément récent
-	C	Mur	plâtre Neuf	papier peint et faïence	Non mesurée	-	NM	Elément récent
-	D	Mur	plâtre Neuf	papier peint et faïence	Non mesurée	-	NM	Elément récent
-		Plafond	Plâtre Neuf	Peinture	Non mesurée	-	NM	Elément récent
-		Plinthes	Carrelage Composant Neuf		Non mesurée	-	NM	Absence de revêtement
-	A	Porte	bois Neuf	Peinture	Non mesurée	-	NM	Elément récent
-	A	Huisserie Porte	bois Neuf	Peinture	Non mesurée	-	NM	Elément récent

Rez de chaussée - Maison - Cave

Nombre d'unités de diagnostic : 7 - Nombre d'unités de diagnostic de classe 3 repéré : 0 soit 0 %

N°	Zone	Unité de diagnostic	Substrat	Revêtement apparent	Localisation mesure	Mesure (mg/cm²)	Etat* de conservation	Classement UD	Observation
-	A	Mur	Ciment et pierres		Non mesurée	-	NM	NM	Absence de revêtement
-	B	Mur	Ciment et pierres		Non mesurée	-	NM	NM	Absence de revêtement
-	C	Mur	Ciment et pierres		Non mesurée	-	NM	NM	Absence de revêtement
-	D	Mur	Ciment et pierres		Non mesurée	-	NM	NM	Absence de revêtement
-		Plafond	Ciment		Non mesurée	-	NM	NM	Absence de revêtement
-	A	Porte	bois Neuf	Peinture	Non mesurée	-	NM	NM	Elément récent
-	A	Huisserie Porte	bois Neuf	Peinture	Non mesurée	-	NM	NM	Elément récent

Rez de chaussée - Maison - Chambre 1

Nombre d'unités de diagnostic : 12 - Nombre d'unités de diagnostic de classe 3 repéré : 0 soit 0 %

N°	Zone	Unité de diagnostic	Substrat	Revêtement apparent	Localisation mesure	Mesure (mg/cm²)	Etat* de conservation	Classement UD	Observation
-	A	Mur	Plâtre Neuf	Tapiserie	Non mesurée	-	NM	NM	Elément récent
-	B	Mur	Plâtre Neuf	Tapiserie	Non mesurée	-	NM	NM	Elément récent
-	C	Mur	Plâtre Neuf	Tapiserie	Non mesurée	-	NM	NM	Elément récent
-	D	Mur	Plâtre Neuf	Tapiserie	Non mesurée	-	NM	NM	Elément récent
-		Plafond	Bois Composant Neuf		Non mesurée	-	NM	NM	Absence de revêtement
-		Plinthes	Bois Composant Neuf		Non mesurée	-	NM	NM	Absence de revêtement
-	B	Fenêtre intérieure	PVC Composant Neuf		Non mesurée	-	NM	NM	Absence de revêtement
-	B	Huisserie Fenêtre intérieure	PVC Composant Neuf		Non mesurée	-	NM	NM	Absence de revêtement
-	B	Fenêtre extérieure	PVC Composant Neuf		Non mesurée	-	NM	NM	Absence de revêtement
-	B	Huisserie Fenêtre extérieure	PVC Composant Neuf		Non mesurée	-	NM	NM	Absence de revêtement
-	A	Porte	bois Neuf	Peinture	Non mesurée	-	NM	NM	Elément récent
-	A	Huisserie Porte	bois Neuf	Peinture	Non mesurée	-	NM	NM	Elément récent

1er étage - Maison - Dégagement

Nombre d'unités de diagnostic : 10 - Nombre d'unités de diagnostic de classe 3 repéré : 0 soit 0 %

N°	Zone	Unité de diagnostic	Substrat	Revêtement apparent	Localisation mesure	Mesure (mg/cm²)	Etat* de conservation	Classement UD	Observation
-	A	Mur	Plâtre Neuf	Peinture	Non mesurée	-	NM	NM	Elément récent
-	B	Mur	Plâtre Neuf	Peinture	Non mesurée	-	NM	NM	Elément récent
-	C	Mur	Plâtre Neuf	Peinture	Non mesurée	-	NM	NM	Elément récent
-	D	Mur	Plâtre Neuf	Peinture	Non mesurée	-	NM	NM	Elément récent
-		Plafond	Plâtre Neuf	Peinture	Non mesurée	-	NM	NM	Elément récent
-		Plinthes	Bois Composant Neuf		Non mesurée	-	NM	NM	Absence de revêtement
-	A	Fenêtre intérieure	PVC Composant Neuf		Non mesurée	-	NM	NM	Absence de revêtement
-	A	Huisserie Fenêtre intérieure	PVC Composant Neuf		Non mesurée	-	NM	NM	Absence de revêtement
-	A	Fenêtre extérieure	PVC Composant Neuf		Non mesurée	-	NM	NM	Absence de revêtement
-	A	Huisserie Fenêtre extérieure	PVC Composant Neuf		Non mesurée	-	NM	NM	Absence de revêtement

1er étage - Maison - Wc

Nombre d'unités de diagnostic : 12 - Nombre d'unités de diagnostic de classe 3 repéré : 0 soit 0 %

N°	Zone	Unité de diagnostic	Substrat	Revêtement apparent	Localisation mesure	Mesure (mg/cm²)	Etat* de conservation	Classement UD	Observation
-	A	Mur	Plâtre Neuf	Peinture	Non mesurée	-	NM	NM	Elément récent
-	B	Mur	Plâtre Neuf	Peinture	Non mesurée	-	NM	NM	Elément récent
-	C	Mur	Plâtre Neuf	Peinture	Non mesurée	-	NM	NM	Elément récent
-	D	Mur	Plâtre Neuf	Peinture	Non mesurée	-	NM	NM	Elément récent
-		Plafond	Plâtre Neuf	Peinture	Non mesurée	-	NM	NM	Elément récent
-		Plinthes	Bois Composant Neuf		Non mesurée	-	NM	NM	Absence de revêtement
-	C	Fenêtre intérieure	Bois Neuf	Peinture	Non mesurée	-	NM	NM	Elément récent
-	C	Huisserie Fenêtre intérieure	Bois Neuf	Peinture	Non mesurée	-	NM	NM	Elément récent
-	C	Fenêtre extérieure	Bois Neuf	Peinture	Non mesurée	-	NM	NM	Elément récent
-	C	Huisserie Fenêtre extérieure	Bois Neuf	Peinture	Non mesurée	-	NM	NM	Elément récent
-	A	Porte	bois Neuf	Peinture	Non mesurée	-	NM	NM	Elément récent
-	A	Huisserie Porte	bois Neuf	Peinture	Non mesurée	-	NM	NM	Elément récent

1er étage - Maison - Chambre 2

Nombre d'unités de diagnostic : 14 - Nombre d'unités de diagnostic de classe 3 repéré : 0 soit 0 %

N°	Zone	Unité de diagnostic	Substrat	Revêtement apparent	Localisation mesure	Mesure (mg/cm²)	Etat* de conservation	Classement UD	Observation
-	A	Mur	Plâtre Neuf	Peinture	Non mesurée	-		NM	Élément récent
-	B	Mur	Plâtre Neuf	Peinture	Non mesurée	-		NM	Élément récent
-	C	Mur	Plâtre Neuf	Peinture	Non mesurée	-		NM	Élément récent
-	D	Mur	Plâtre Neuf	Peinture	Non mesurée	-		NM	Élément récent
-	E	Mur	Plâtre Neuf	Peinture	Non mesurée	-		NM	Élément récent
-	F	Mur	Plâtre Neuf	Peinture	Non mesurée	-		NM	Élément récent
-		Plafond	Plâtre Neuf	Peinture	Non mesurée	-		NM	Élément récent
-		Plinthes	Bois Composant Neuf		Non mesurée	-		NM	Absence de revêtement
-	C	Fenêtre intérieure	PVC Composant Neuf		Non mesurée	-		NM	Absence de revêtement
-	C	Huisserie Fenêtre intérieure	PVC Composant Neuf		Non mesurée	-		NM	Absence de revêtement
-	C	Fenêtre extérieure	PVC Composant Neuf		Non mesurée	-		NM	Absence de revêtement
-	C	Huisserie Fenêtre extérieure	PVC Composant Neuf		Non mesurée	-		NM	Absence de revêtement
-	A	Porte	bois Neuf	Vernis	Non mesurée	-		NM	Élément récent
-	A	Huisserie Porte	bois Neuf	Vernis	Non mesurée	-		NM	Élément récent

1er étage - Maison - Salle de bains

Nombre d'unités de diagnostic : 11 - Nombre d'unités de diagnostic de classe 3 repéré : 0 soit 0 %

N°	Zone	Unité de diagnostic	Substrat	Revêtement apparent	Localisation mesure	Mesure (mg/cm²)	Etat* de conservation	Classement UD	Observation
-	A	Mur	Plâtre Neuf	peinture et faïence	Non mesurée	-		NM	Élément récent
-	B	Mur	Plâtre Neuf	peinture et faïence	Non mesurée	-		NM	Élément récent
-	C	Mur	Plâtre Neuf	peinture et faïence	Non mesurée	-		NM	Élément récent
-	D	Mur	Plâtre Neuf	peinture et faïence	Non mesurée	-		NM	Élément récent
-	E	Mur	Plâtre Neuf	peinture et faïence	Non mesurée	-		NM	Élément récent
-	F	Mur	Plâtre Neuf	peinture et faïence	Non mesurée	-		NM	Élément récent
-		Plafond	Plâtre Neuf	Peinture	Non mesurée	-		NM	Élément récent
-	E	Fenêtre intérieure	Bois Neuf	Peinture	Non mesurée	-		NM	Élément récent
-	E	Huisserie Fenêtre intérieure	Bois Neuf	Peinture	Non mesurée	-		NM	Élément récent
-	E	Fenêtre extérieure	Bois Neuf	Peinture	Non mesurée	-		NM	Élément récent
-	E	Huisserie Fenêtre extérieure	Bois Neuf	Peinture	Non mesurée	-		NM	Élément récent

1er étage - Maison - Chambre 3

Nombre d'unités de diagnostic : 12 - Nombre d'unités de diagnostic de classe 3 repéré : 0 soit 0 %

N°	Zone	Unité de diagnostic	Substrat	Revêtement apparent	Localisation mesure	Mesure (mg/cm²)	Etat* de conservation	Classement UD	Observation
-	A	Mur	Plâtre Neuf	Peinture	Non mesurée	-		NM	Élément récent
-	B	Mur	Plâtre Neuf	Peinture	Non mesurée	-		NM	Élément récent
-	C	Mur	Plâtre Neuf	Peinture	Non mesurée	-		NM	Élément récent
-	D	Mur	Plâtre Neuf	Peinture	Non mesurée	-		NM	Élément récent
-		Plafond	Plâtre Neuf	Peinture	Non mesurée	-		NM	Élément récent
-		Plinthes	Bois Composant Neuf		Non mesurée	-		NM	Absence de revêtement
-	C	Fenêtre intérieure	PVC		Non mesurée	-		NM	Absence de revêtement
-	C	Huisserie Fenêtre intérieure	PVC		Non mesurée	-		NM	Absence de revêtement
-	C	Fenêtre extérieure	PVC		Non mesurée	-		NM	Absence de revêtement
-	C	Huisserie Fenêtre extérieure	PVC		Non mesurée	-		NM	Absence de revêtement
-	A	Porte	bois Neuf	Vernis	Non mesurée	-		NM	Élément récent
-	A	Huisserie Porte	bois Neuf	Vernis	Non mesurée	-		NM	Élément récent

1er étage - Maison - Chambre 4

Nombre d'unités de diagnostic : 14 - Nombre d'unités de diagnostic de classe 3 repéré : 0 soit 0 %

N°	Zone	Unité de diagnostic	Substrat	Revêtement apparent	Localisation mesure	Mesure (mg/cm²)	Etat* de conservation	Classement UD	Observation
-	A	Mur	Plâtre Neuf	Tapiserie	Non mesurée	-		NM	Élément récent
-	B	Mur	Plâtre Neuf	Tapiserie	Non mesurée	-		NM	Élément récent
-	C	Mur	Plâtre Neuf	Tapiserie	Non mesurée	-		NM	Élément récent
-	D	Mur	Plâtre Neuf	Tapiserie	Non mesurée	-		NM	Élément récent
-	E	Mur	Plâtre Neuf	Tapiserie	Non mesurée	-		NM	Élément récent
-	F	Mur	Plâtre Neuf	Tapiserie	Non mesurée	-		NM	Élément récent
-		Plafond	Plâtre Neuf	Peinture	Non mesurée	-		NM	Élément récent
-		Plinthes	Bois Composant Neuf		Non mesurée	-		NM	Absence de revêtement
-	B	Fenêtre intérieure	PVC Neuf		Non mesurée	-		NM	Absence de revêtement
-	B	Huisserie Fenêtre intérieure	PVC Neuf		Non mesurée	-		NM	Absence de revêtement
-	B	Fenêtre extérieure	PVC Neuf		Non mesurée	-		NM	Absence de revêtement
-	B	Huisserie Fenêtre extérieure	PVC Neuf		Non mesurée	-		NM	Absence de revêtement
-	A	Porte	bois Neuf	Vernis	Non mesurée	-		NM	Élément récent
-	A	Huisserie Porte	bois Neuf	Vernis	Non mesurée	-		NM	Élément récent

1er étage - Maison - Salle d'eau

Nombre d'unités de diagnostic : 9 - Nombre d'unités de diagnostic de classe 3 repéré : 0 soit 0 %

N°	Zone	Unité de diagnostic	Substrat	Revêtement apparent	Localisation mesure	Mesure (mg/cm²)	Etat* de conservation	Classement UD	Observation
-	A	Mur	Plâtre Neuf	peinture et faïence	Non mesurée	-		NM	Élément récent
-	B	Mur	Plâtre Neuf	peinture et faïence	Non mesurée	-		NM	Élément récent
-	C	Mur	Plâtre Neuf	peinture et faïence	Non mesurée	-		NM	Élément récent

-	D	Mur	Plâtre Neuf	peinture et faïence	Non mesurée	-	NM	Elément récent
-	E	Mur	Plâtre Neuf	peinture et faïence	Non mesurée	-	NM	Elément récent
-	F	Mur	Plâtre Neuf	peinture et faïence	Non mesurée	-	NM	Elément récent
-		Plafond	Plâtre Neuf	Peinture	Non mesurée	-	NM	Elément récent
-	A	Porte	bois Neuf	Vernis	Non mesurée	-	NM	Elément récent
-	A	Huisserie Porte	bois Neuf	Vernis	Non mesurée	-	NM	Elément récent

Combles - Maison - Combles d'habitation

Nombre d'unités de diagnostic : 1 - Nombre d'unités de diagnostic de classe 3 repéré : 0 soit 0 %

N°	Zone	Unité de diagnostic	Substrat	Revêtement apparent	Localisation mesure	Mesure (mg/cm²)	Etat* de conservation	Classement UD	Observation
-		Plafond	Isolant Composé Neuf		Non mesurée	-		NM	Absence de revêtement

Rez de chaussée - Gîte - Chaufferie

Nombre d'unités de diagnostic : 11 - Nombre d'unités de diagnostic de classe 3 repéré : 0 soit 0 %

N°	Zone	Unité de diagnostic	Substrat	Revêtement apparent	Localisation mesure	Mesure (mg/cm²)	Etat* de conservation	Classement UD	Observation
-	A	Mur	Ciment Composé Neuf		Non mesurée	-		NM	Absence de revêtement
-	B	Mur	Ciment Composé Neuf		Non mesurée	-		NM	Absence de revêtement
-	C	Mur	Ciment Composé Neuf		Non mesurée	-		NM	Absence de revêtement
-	D	Mur	Ciment Composé Neuf		Non mesurée	-		NM	Absence de revêtement
-		Plafond	Plâtre Composé Neuf		Non mesurée	-		NM	Absence de revêtement
-	C	Fenêtre intérieure	Bois Neuf	Vernis	Non mesurée	-		NM	Elément récent
-	C	Huisserie Fenêtre intérieure	Bois Neuf	Vernis	Non mesurée	-		NM	Elément récent
-	C	Fenêtre extérieure	Bois Neuf	Vernis	Non mesurée	-		NM	Elément récent
-	C	Huisserie Fenêtre extérieure	Bois Neuf	Vernis	Non mesurée	-		NM	Elément récent
-	A	Porte	bois Neuf	Peinture	Non mesurée	-		NM	Elément récent
-	A	Huisserie Porte	bois Neuf	Peinture	Non mesurée	-		NM	Elément récent

Rez de chaussée - Gîte - Cuisine

Nombre d'unités de diagnostic : 13 - Nombre d'unités de diagnostic de classe 3 repéré : 0 soit 0 %

N°	Zone	Unité de diagnostic	Substrat	Revêtement apparent	Localisation mesure	Mesure (mg/cm²)	Etat* de conservation	Classement UD	Observation
-	A	Mur	Plâtre Neuf	papier peint et faïence	Non mesurée	-		NM	Elément récent
-	B	Mur	Plâtre Neuf	papier peint et faïence	Non mesurée	-		NM	Elément récent
-	C	Mur	Plâtre Neuf	papier peint et faïence	Non mesurée	-		NM	Elément récent
-	D	Mur	Plâtre Neuf	papier peint et faïence	Non mesurée	-		NM	Elément récent
-	E	Mur	Plâtre Neuf	papier peint et faïence	Non mesurée	-		NM	Elément récent
-		Plafond	Plâtre Neuf	Peinture	Non mesurée	-		NM	Elément récent
-		Plinthes	Carrelage Composé Neuf		Non mesurée	-		NM	Absence de revêtement
-	C	Fenêtre intérieure	Aluminium Composé Neuf		Non mesurée	-		NM	Absence de revêtement
-	C	Huisserie Fenêtre intérieure	Aluminium Composé Neuf		Non mesurée	-		NM	Absence de revêtement
-	C	Fenêtre extérieure	Aluminium Composé Neuf		Non mesurée	-		NM	Absence de revêtement
-	C	Huisserie Fenêtre extérieure	Aluminium Composé Neuf		Non mesurée	-		NM	Absence de revêtement
-	A	Porte	bois Neuf	Peinture	Non mesurée	-		NM	Elément récent
-	A	Huisserie Porte	bois Neuf	Peinture	Non mesurée	-		NM	Elément récent

Rez de chaussée - Gîte - Séjour

Nombre d'unités de diagnostic : 14 - Nombre d'unités de diagnostic de classe 3 repéré : 0 soit 0 %

N°	Zone	Unité de diagnostic	Substrat	Revêtement apparent	Localisation mesure	Mesure (mg/cm²)	Etat* de conservation	Classement UD	Observation
-	A	Mur	Plâtre Neuf	Peinture	Non mesurée	-		NM	Elément récent
-	B	Mur	Plâtre Neuf	Peinture	Non mesurée	-		NM	Elément récent
-	C	Mur	Plâtre Neuf	Peinture	Non mesurée	-		NM	Elément récent
-	D	Mur	Plâtre Neuf	Peinture	Non mesurée	-		NM	Elément récent
-	E	Mur	Plâtre Neuf	Peinture	Non mesurée	-		NM	Elément récent
-	F	Mur	Plâtre Neuf	Peinture	Non mesurée	-		NM	Elément récent
-		Plafond	Plâtre Neuf	Peinture	Non mesurée	-		NM	Elément récent
-		Plinthes	Bois Composé Neuf		Non mesurée	-		NM	Absence de revêtement
-	B	Fenêtre intérieure	PVC Composé Neuf		Non mesurée	-		NM	Absence de revêtement
-	B	Huisserie Fenêtre intérieure	PVC Composé Neuf		Non mesurée	-		NM	Absence de revêtement
-	B	Fenêtre extérieure	PVC Composé Neuf		Non mesurée	-		NM	Absence de revêtement
-	B	Huisserie Fenêtre extérieure	PVC Composé Neuf		Non mesurée	-		NM	Absence de revêtement
-	A	Porte	bois Neuf	Peinture	Non mesurée	-		NM	Elément récent
-	A	Huisserie Porte	bois Neuf	Peinture	Non mesurée	-		NM	Elément récent

Rez de chaussée - Gîte - Salle d'eau + Wc

Nombre d'unités de diagnostic : 13 - Nombre d'unités de diagnostic de classe 3 repéré : 0 soit 0 %

N°	Zone	Unité de diagnostic	Substrat	Revêtement apparent	Localisation mesure	Mesure (mg/cm²)	Etat* de conservation	Classement UD	Observation
-	A	Mur	Plâtre Neuf	peinture et faïence	Non mesurée	-		NM	Élément récent
-	B	Mur	Plâtre Neuf	peinture et faïence	Non mesurée	-		NM	Élément récent
-	C	Mur	Plâtre Neuf	peinture et faïence	Non mesurée	-		NM	Élément récent
-	D	Mur	Plâtre Neuf	peinture et faïence	Non mesurée	-		NM	Élément récent
-	E	Mur	Plâtre Neuf	peinture et faïence	Non mesurée	-		NM	Élément récent
-		Plafond	Plâtre Neuf	Peinture	Non mesurée	-		NM	Élément récent
-		Plinthes	Bois Composant Neuf		Non mesurée	-		NM	Absence de revêtement
-	C	Fenêtre intérieure	Aluminium Composant Neuf		Non mesurée	-		NM	Absence de revêtement
-	C	Huisserie Fenêtre intérieure	Aluminium Composant Neuf		Non mesurée	-		NM	Absence de revêtement
-	C	Fenêtre extérieure	Aluminium Composant Neuf		Non mesurée	-		NM	Absence de revêtement
-	C	Huisserie Fenêtre extérieure	Aluminium Composant Neuf		Non mesurée	-		NM	Absence de revêtement
-	A	Porte	bois Neuf	Peinture	Non mesurée	-		NM	Élément récent
-	A	Huisserie Porte	bois Neuf	Peinture	Non mesurée	-		NM	Élément récent

1er étage - Gîte - Dégagement

Nombre d'unités de diagnostic : 6 - Nombre d'unités de diagnostic de classe 3 repéré : 0 soit 0 %

N°	Zone	Unité de diagnostic	Substrat	Revêtement apparent	Localisation mesure	Mesure (mg/cm²)	Etat* de conservation	Classement UD	Observation
-	A	Mur	Plâtre Neuf	Tapiserie	Non mesurée	-		NM	Élément récent
-	B	Mur	Plâtre Neuf	Tapiserie	Non mesurée	-		NM	Élément récent
-	C	Mur	Plâtre Neuf	Tapiserie	Non mesurée	-		NM	Élément récent
-	D	Mur	Plâtre Neuf	Tapiserie	Non mesurée	-		NM	Élément récent
-		Plafond	Plâtre Neuf	Peinture	Non mesurée	-		NM	Élément récent
-		Plinthes	Bois Composant Neuf		Non mesurée	-		NM	Absence de revêtement

1er étage - Gîte - Chambre

Nombre d'unités de diagnostic : 20 - Nombre d'unités de diagnostic de classe 3 repéré : 0 soit 0 %

N°	Zone	Unité de diagnostic	Substrat	Revêtement apparent	Localisation mesure	Mesure (mg/cm²)	Etat* de conservation	Classement UD	Observation
-	A	Mur	Plâtre Neuf	Peinture	Non mesurée	-		NM	Élément récent
-	B	Mur	Plâtre Neuf	Peinture	Non mesurée	-		NM	Élément récent
-	C	Mur	Plâtre Neuf	Peinture	Non mesurée	-		NM	Élément récent
-	D	Mur	Plâtre Neuf	Peinture	Non mesurée	-		NM	Élément récent
-	E	Mur	Plâtre Neuf	Peinture	Non mesurée	-		NM	Élément récent
-	F	Mur	Plâtre Neuf	Peinture	Non mesurée	-		NM	Élément récent
-	G	Mur	Plâtre Neuf	Peinture	Non mesurée	-		NM	Élément récent
-	H	Mur	Plâtre Neuf	Peinture	Non mesurée	-		NM	Élément récent
-		Plafond	Plâtre Neuf	Peinture	Non mesurée	-		NM	Élément récent
-		Plinthes	Bois Composant Neuf		Non mesurée	-		NM	Absence de revêtement
-	D	Fenêtre 1 intérieure	Bois Neuf	Peinture	Non mesurée	-		NM	Élément récent
-	D	Huisserie Fenêtre 1 intérieure	Bois Neuf	Peinture	Non mesurée	-		NM	Élément récent
-	D	Fenêtre 1 extérieure	Bois Neuf	Peinture	Non mesurée	-		NM	Élément récent
-	D	Huisserie Fenêtre 1 extérieure	Bois Neuf	Peinture	Non mesurée	-		NM	Élément récent
-	D	Fenêtre 2 intérieure	Bois Neuf	Peinture	Non mesurée	-		NM	Élément récent
-	D	Huisserie Fenêtre 2 intérieure	Bois Neuf	Peinture	Non mesurée	-		NM	Élément récent
-	D	Fenêtre 2 extérieure	Bois Neuf	Peinture	Non mesurée	-		NM	Élément récent
-	D	Huisserie Fenêtre 2 extérieure	Bois Neuf	Peinture	Non mesurée	-		NM	Élément récent
-	A	Porte	bois Neuf	Peinture	Non mesurée	-		NM	Élément récent
-	A	Huisserie Porte	bois Neuf	Peinture	Non mesurée	-		NM	Élément récent

1er étage - Gîte - Salle d'eau + Wc

Nombre d'unités de diagnostic : 9 - Nombre d'unités de diagnostic de classe 3 repéré : 0 soit 0 %

N°	Zone	Unité de diagnostic	Substrat	Revêtement apparent	Localisation mesure	Mesure (mg/cm²)	Etat* de conservation	Classement UD	Observation
-	A	Mur	Plâtre Neuf	Peinture	Non mesurée	-		NM	Élément récent
-	B	Mur	Plâtre Neuf	Peinture	Non mesurée	-		NM	Élément récent
-	C	Mur	Plâtre Neuf	Peinture	Non mesurée	-		NM	Élément récent
-	D	Mur	Plâtre Neuf	Peinture	Non mesurée	-		NM	Élément récent
-		Plafond	Plâtre Neuf	Peinture	Non mesurée	-		NM	Élément récent
-		Plinthes	Carrelage Composant Neuf		Non mesurée	-		NM	Absence de revêtement
-		Velux	PVC Neuf	Peinture	Non mesurée	-		NM	Élément récent
-	A	Porte	bois Neuf	Vernis	Non mesurée	-		NM	Élément récent
-	A	Huisserie Porte	bois Neuf	Vernis	Non mesurée	-		NM	Élément récent

Extérieur - Châlet 1

Nombre d'unités de diagnostic : 11 - Nombre d'unités de diagnostic de classe 3 repéré : 0 soit 0 %

N°	Zone	Unité de diagnostic	Substrat	Revêtement apparent	Localisation mesure	Mesure (mg/cm²)	Etat* de conservation	Classement UD	Observation
2	A	Mur	bois	Plâtre	partie basse (< 1m)	0,47		0	
3					partie haute (> 1m)	0,35			
4	B	Mur	bois	Plâtre	partie basse (< 1m)	0,27		0	
5					partie haute (> 1m)	0,26			
6	C	Mur	bois	Plâtre	partie basse (< 1m)	0,45		0	
7					partie haute (> 1m)	0,07			
8	D	Mur	bois	Plâtre	partie basse (< 1m)	0,45		0	
9					partie haute (> 1m)	0,02			

N°	Zone	Unité de diagnostic	Substrat	Revêtement apparent	Localisation mesure	Mesure (mg/cm²)	Etat* de conservation	Classement UD	Observation
-		Plafond	bardage métallique et bois		Non mesurée	-		NM	Absence de revêtement
10	A	Fenêtre intérieure	bois	peinture	partie basse	0,47		0	
11					partie haute	0,3			
12	A	Huisserie Fenêtre intérieure	bois	peinture	partie basse	0,04		0	
13					partie haute	0,02			
14	A	Fenêtre extérieure	bois	peinture	partie basse	0,28		0	
15					partie haute	0,27			
16	A	Huisserie Fenêtre extérieure	bois	peinture	partie basse	0,17		0	
17					partie haute	0,31			
18	A	Porte	Bois	Peinture	partie basse (< 1m)	0,4		0	
19					partie haute (> 1m)	0,09			
20	A	Huisserie Porte	Bois	Peinture	partie basse (< 1m)	0,04		0	
21					partie haute (> 1m)	0,06			

Extérieur - Châlet 2

Nombre d'unités de diagnostic : 11 - Nombre d'unités de diagnostic de classe 3 repéré : 0 soit 0 %

N°	Zone	Unité de diagnostic	Substrat	Revêtement apparent	Localisation mesure	Mesure (mg/cm²)	Etat* de conservation	Classement UD	Observation
22	A	Mur	bois	Plâtre	partie basse (< 1m)	0,05		0	
23					partie haute (> 1m)	0,15			
24	B	Mur	bois	Plâtre	partie basse (< 1m)	0,31		0	
25					partie haute (> 1m)	0,19			
26	C	Mur	bois	Plâtre	partie basse (< 1m)	0,43		0	
27					partie haute (> 1m)	0,46			
28	D	Mur	bois	Plâtre	partie basse (< 1m)	0,24		0	
29					partie haute (> 1m)	0,38			
-		Plafond	Bois		Non mesurée	-		NM	Absence de revêtement
-	A	Fenêtre intérieure	bois		Non mesurée	-		NM	Absence de revêtement
-	A	Huisserie Fenêtre intérieure	bois		Non mesurée	-		NM	Absence de revêtement
-	A	Fenêtre extérieure	bois		Non mesurée	-		NM	Absence de revêtement
-	A	Huisserie Fenêtre extérieure	bois		Non mesurée	-		NM	Absence de revêtement
-	A	Porte	Bois		Non mesurée	-		NM	Absence de revêtement
-	A	Huisserie Porte	Bois		Non mesurée	-		NM	Absence de revêtement

Extérieur - Garage

Nombre d'unités de diagnostic : 11 - Nombre d'unités de diagnostic de classe 3 repéré : 0 soit 0 %

N°	Zone	Unité de diagnostic	Substrat	Revêtement apparent	Localisation mesure	Mesure (mg/cm²)	Etat* de conservation	Classement UD	Observation
30	A	Mur	Bois	Peinture	partie basse (< 1m)	0,26		0	
31					partie haute (> 1m)	0,29			
32	B	Mur	Bois	Peinture	partie basse (< 1m)	0,38		0	
33					partie haute (> 1m)	0,03			
34	C	Mur	Bois	Peinture	partie basse (< 1m)	0,08		0	
35					partie haute (> 1m)	0,36			
36	D	Mur	Bois	Peinture	partie basse (< 1m)	0,4		0	
37					partie haute (> 1m)	0,14			
-		Plafond	panneaux fibro-ciment		Non mesurée	-		NM	Absence de revêtement
38	B	Fenêtre intérieure	Bois	Peinture	partie basse	0,08		0	
39					partie haute	0,07			
40	B	Huisserie Fenêtre intérieure	Bois	Peinture	partie basse	0,34		0	
41					partie haute	0,48			
42	B	Fenêtre extérieure	Bois	Peinture	partie basse	0,39		0	
43					partie haute	0,04			
44	B	Huisserie Fenêtre extérieure	Bois	Peinture	partie basse	0,1		0	
45					partie haute	0,26			
-	A	Porte	Métal Neuf	Peinture	Non mesurée	-		NM	Elément récent
-	A	Huisserie Porte	Métal Neuf	Peinture	Non mesurée	-		NM	Elément récent

Extérieur - Chalet 3

Nombre d'unités de diagnostic : 7 - Nombre d'unités de diagnostic de classe 3 repéré : 0 soit 0 %

N°	Zone	Unité de diagnostic	Substrat	Revêtement apparent	Localisation mesure	Mesure (mg/cm²)	Etat* de conservation	Classement UD	Observation
-	A	Mur	Bois		Non mesurée	-		NM	Absence de revêtement
-	B	Mur	Bois		Non mesurée	-		NM	Absence de revêtement
-	C	Mur	Bois		Non mesurée	-		NM	Absence de revêtement
-	D	Mur	Bois		Non mesurée	-		NM	Absence de revêtement
-		Plafond	bardage métallique		Non mesurée	-		NM	Absence de revêtement
-		Porte	Bois		Non mesurée	-		NM	Absence de revêtement
-		Huisserie Porte	Bois		Non mesurée	-		NM	Absence de revêtement

NM : Non mesuré car l'unité de diagnostic n'est pas visée par la réglementation.

* L'état de conservation sera, le cas échéant, complété par la nature de la dégradation.

Localisation des mesures sur croquis de repérage

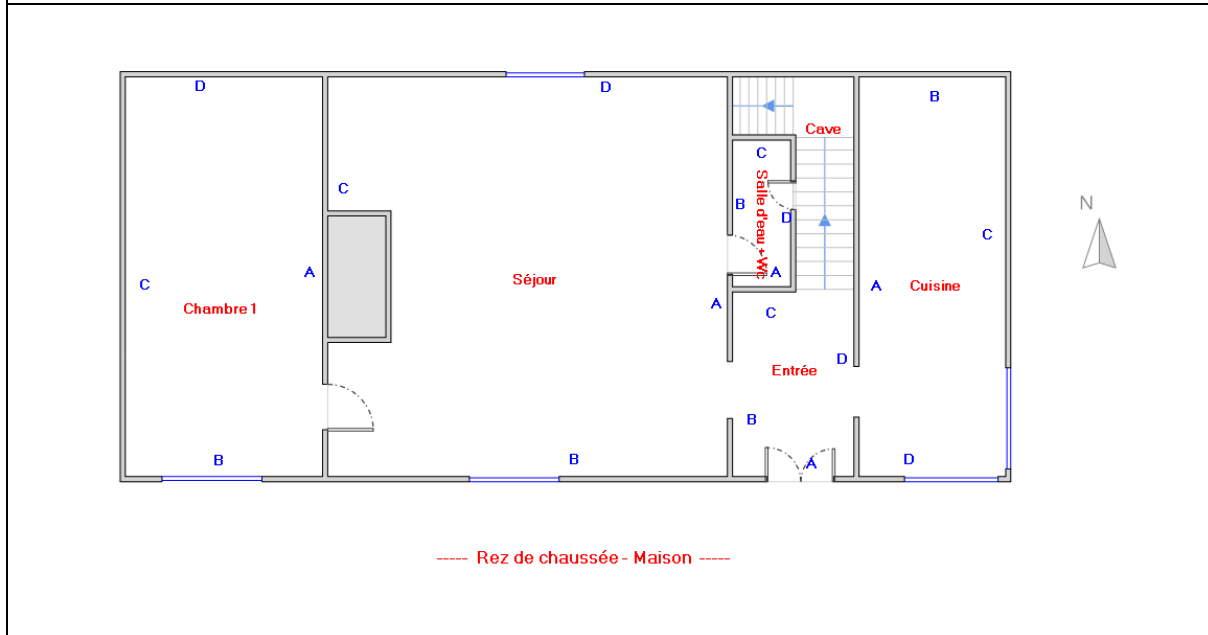
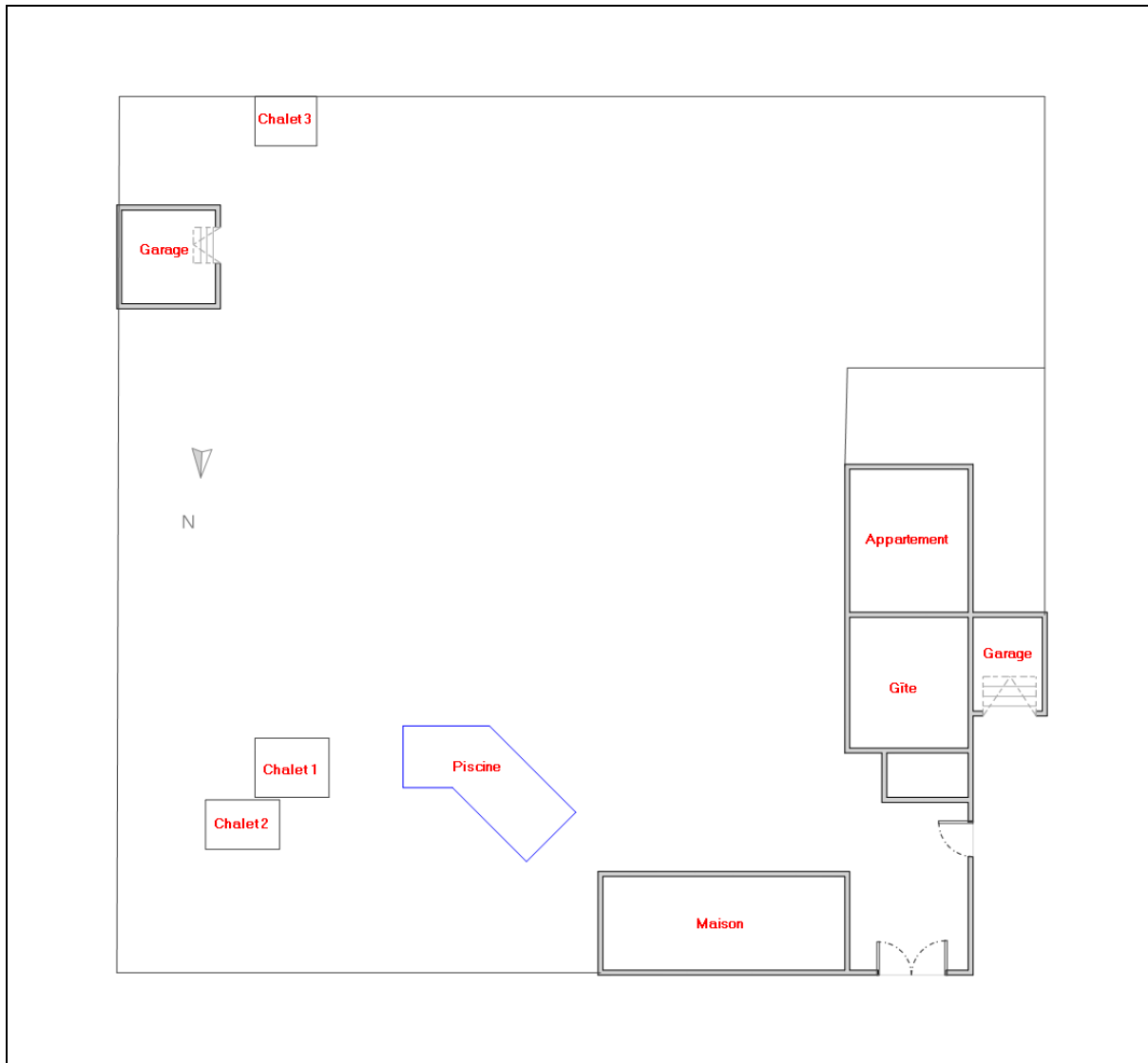

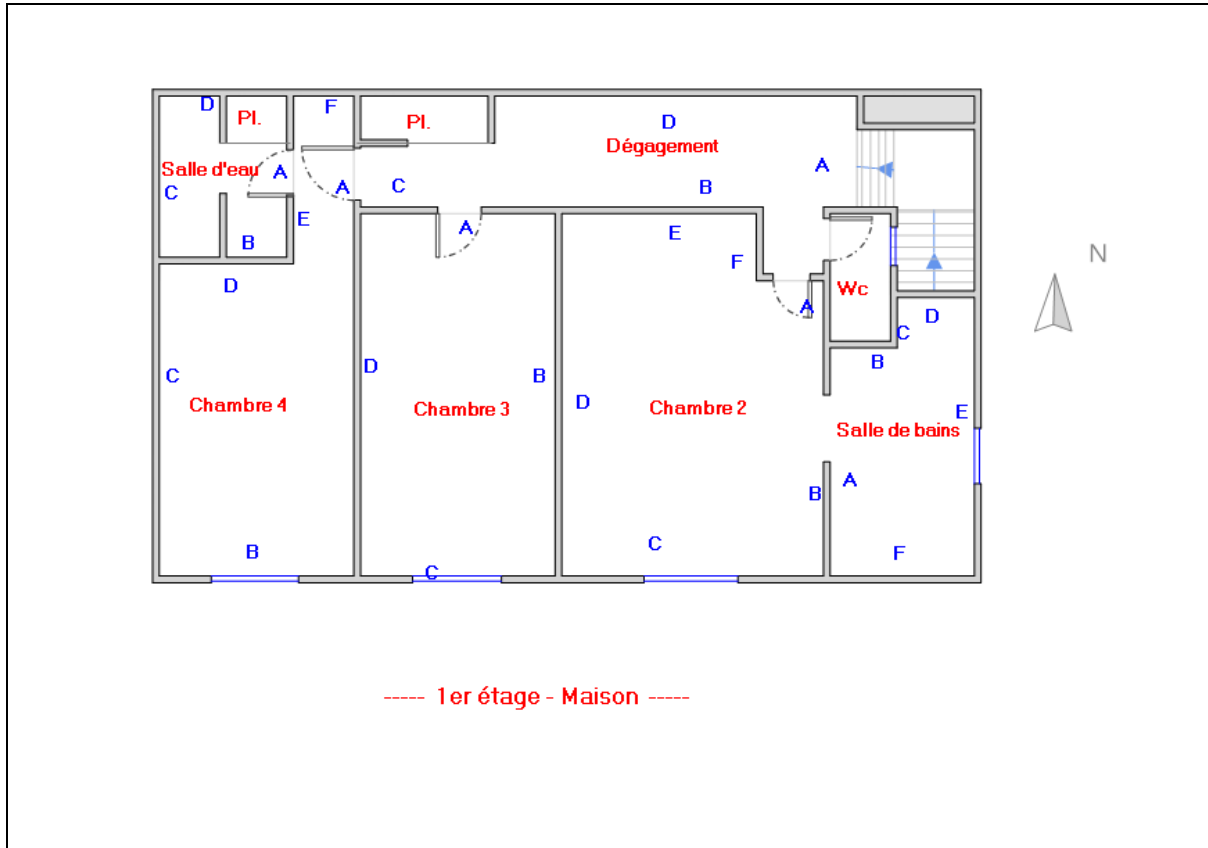

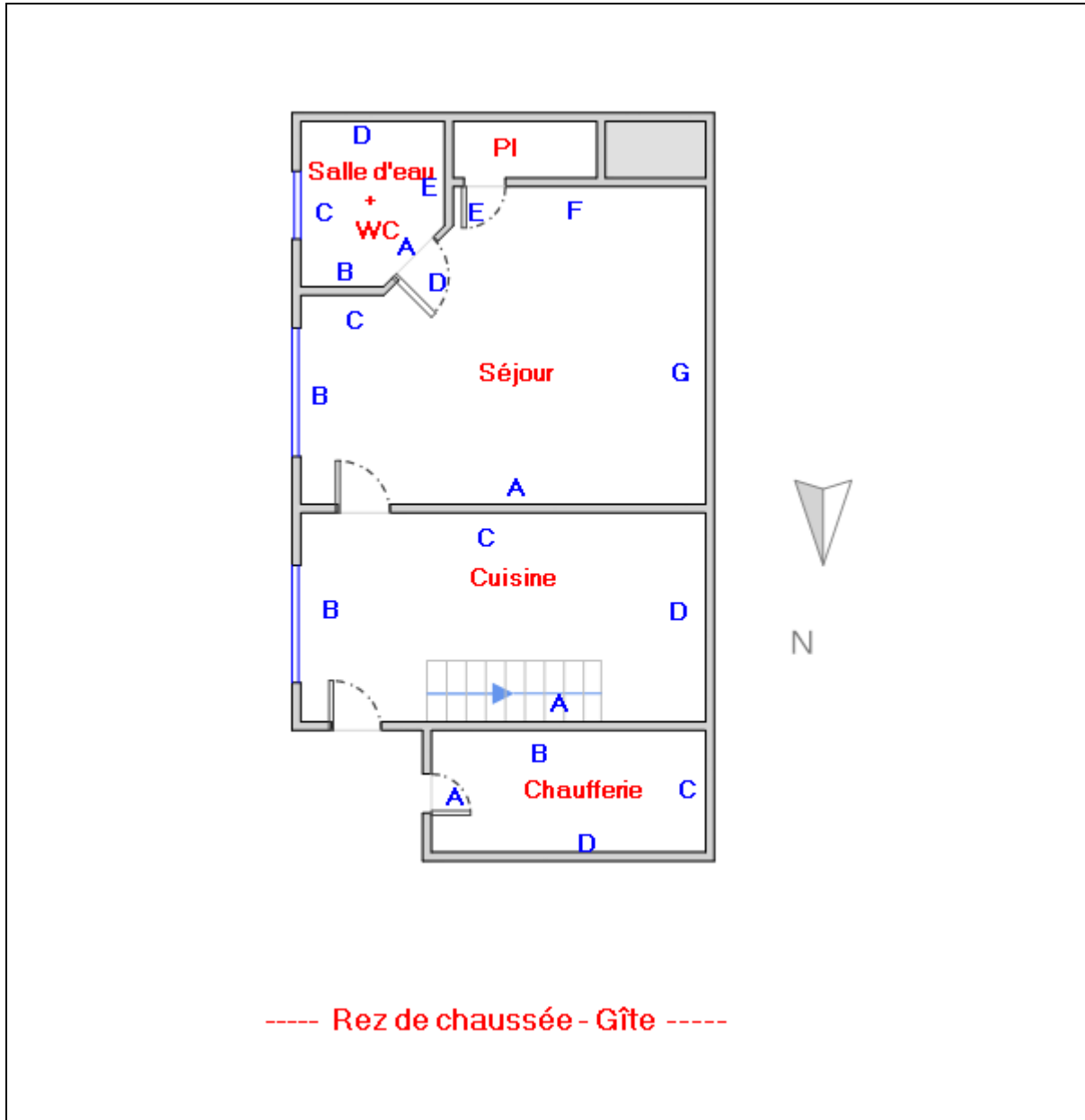

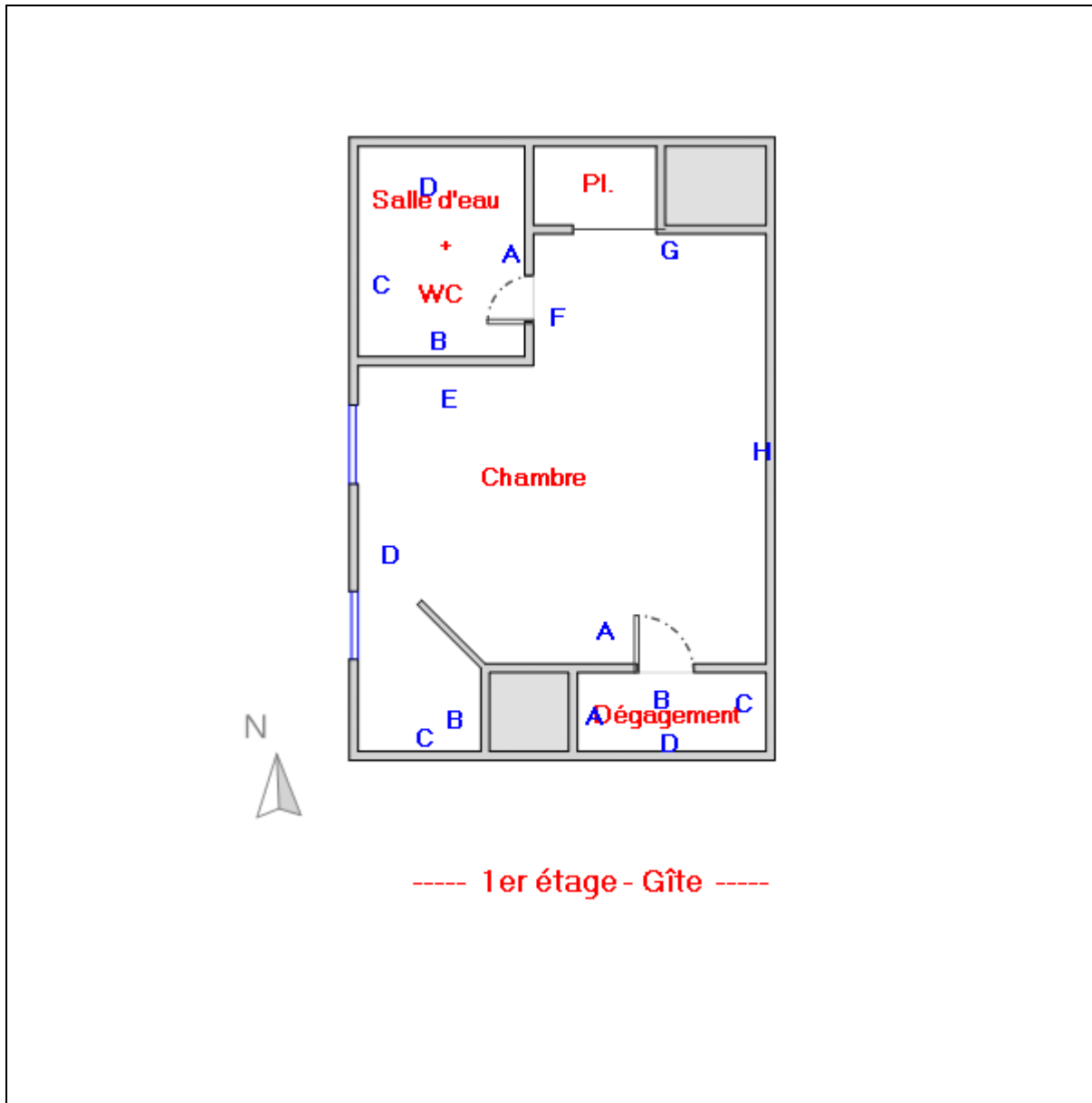

6. Conclusion

6.1 Classement des unités de diagnostic

Les mesures de concentration en plomb sont regroupées dans le tableau de synthèse suivant :

	Total	Non mesurées	Classe 0	Classe 1	Classe 2	Classe 3
Nombre d'unités de diagnostic	276	254	22	0	0	0
%	100	92 %	8 %	0 %	0 %	0 %

6.2 Recommandations au propriétaire

Le plomb (principalement la céruse) contenu dans les revêtements peut provoquer une intoxication des personnes, en particulier des jeunes enfants, dès lors qu'il est inhalé ou ingéré. Les travaux qui seraient conduits sur les surfaces identifiées comme recouvertes de peinture d'une concentration surfacique en plomb égale ou supérieure à 1 mg/cm² devront s'accompagner de mesures de protection collectives et individuelles visant à contrôler la dissémination de

poussières toxiques et à éviter toute exposition au plomb tant pour les intervenants que pour les occupants de l'immeuble et la population environnante.

Lors de la présente mission il n'a pas été repéré de revêtements contenant du plomb au-delà des seuils en vigueur.

6.3 Commentaires

Constatations diverses :

Le diagnostic se limite aux zones rendues visibles et accessibles par le propriétaire

Les zones situées derrière les doublages des murs et plafonds n'ont pas été visitées par défaut d'accès

Nous nous engageons, lors d'une autre visite, à compléter le diagnostic sur les zones ayant été rendues accessibles. Le diagnostic sera gratuit nonobstant les frais de déplacements (temps de déplacement plus frais kilométriques) inhérents à la contre-visite.

Validité du constat :

Du fait de l'absence de revêtement contenant du plomb ou la présence de revêtements contenant du plomb à des concentrations inférieures aux seuils définis par arrêté des ministres chargés de la santé et de la construction, il n'y a pas lieu de faire établir un nouveau constat à chaque mutation. Le présent constat sera joint à chaque mutation

Documents remis par le donneur d'ordre à l'opérateur de repérage :

Néant

Représentant du propriétaire (accompagnateur) :

M. BERTHOU Damien

6.4 Situations de risque de saturnisme infantile et de dégradation du bâti

(Au sens des articles 1 et 8 du texte 40 de l'arrêté du 19 août 2011 relatif au Constat de Risque d'Exposition au Plomb)

Situations de risque de saturnisme infantile

NON	Au moins un local parmi les locaux objets du constat présente au moins 50% d'unités de diagnostic de classe 3
NON	L'ensemble des locaux objets du constat présente au moins 20% d'unités de diagnostic de classe 3

Situations de dégradation de bâti

NON	Les locaux objets du constat présentent au moins un plancher ou plafond menaçant de s'effondrer ou en tout ou partie effondré
NON	Les locaux objets du constat présentent des traces importantes de coulures, de ruissellements ou d'écoulements d'eau sur plusieurs unités de diagnostic d'une même pièce
NON	Les locaux objets du constat présentent plusieurs unités de diagnostic d'une même pièce recouvertes de moisissures ou de nombreuses taches d'humidité.

6.5 Transmission du constat à l'agence régionale de santé

NON	Si le constat identifie au moins l'une de ces cinq situations, son auteur transmet, dans un délai de cinq jours ouvrables, une copie du rapport au directeur général de l'agence régionale de santé d'implantation du bien expertisé en application de l'article L.1334-10 du code de la santé publique.
-----	----------------------------------------------------------------------------------------------------------------------------------------------------------------------------------------------------------------------------------------------------------------------------------------------------------

En application de l'Article R.1334-10 du code de la santé publique, l'auteur du présent constat informe de cette transmission le propriétaire, le syndicat des copropriétaires ou l'exploitant du local d'hébergement

Remarque : Néant

Nota : Le présent rapport est établi par une personne dont les compétences sont certifiées par **LA CERTIFICATION DE PERSONNES - 23 bis, rue Thomas Edison 33610 CANEJAN (détail sur www.cofrac.fr programme n°4-4-11)**

Fait à **TARBES**, le **19/04/2021**

Par : **MADALENO Baptiste**



7. Obligations d'informations pour les propriétaires

Décret n° 2006-474 du 25 avril 2006 relatif à la lutte contre le saturnisme, Article R.1334-12 du code de la santé publique :

«L'information des occupants et des personnes amenées à exécuter des travaux, prévue par l'article L.1334-9 est réalisée par la remise du constat de risque d'exposition au plomb (CREP) par le propriétaire ou l'exploitant du local d'hébergement.»

«Le CREP est tenu par le propriétaire ou l'exploitant du local d'hébergement à disposition des agents ou services mentionnés à l'Article L.1421-1 du code de la santé publique ainsi, le cas échéant, des agents chargés du contrôle de la réglementation du travail et des agents des services de prévention des organismes de Sécurité Sociale.»

Article L1334-9 :

Si le constat, établi dans les conditions mentionnées aux articles L. 1334-6 à L. 1334-8, met en évidence la présence de revêtements dégradés contenant du plomb à des concentrations supérieures aux seuils définis par l'arrêté mentionné à l'article L. 1334-2, le propriétaire ou l'exploitant du local d'hébergement doit en informer les occupants et les personnes amenées à faire des travaux dans l'immeuble ou la partie d'immeuble concerné. Il procède aux travaux appropriés pour supprimer le risque d'exposition au plomb, tout en garantissant la sécurité des occupants. En cas de location, lesdits travaux incombent au propriétaire bailleur. La non-réalisation desdits travaux par le propriétaire bailleur, avant la mise en location du logement, constitue un manquement aux obligations particulières de sécurité et de prudence susceptible d'engager sa responsabilité pénale.

8. Information sur les principales réglementations et recommandations en matière d'exposition au plomb

8.1 Textes de référence

Code de la santé publique :

- Code de la santé publique : Articles L.1334-1 à L.1334-12 et Articles R.1334-1 à R.1334-13 (lutte contre la présence de plomb) ;
- Loi n° 2004-806 du 9 août 2004 relative à la politique de santé publique Articles 72 à 78 modifiant le code de la santé publique ;
- Décret n° 2006-474 du 25 avril 2006 relatif à la lutte contre le saturnisme ;
- Arrêté du 07 décembre 2011 modifiant l'arrêté du 21 novembre 2006 définissant les critères de certification des compétences des personnes physiques opérateurs des constats de risque d'exposition au plomb ou agréées pour réaliser des diagnostics plomb dans les immeubles d'habitation et les critères d'accréditation des organismes de certification ;
- Arrêté du 19 août 2011 relatif au constat de risque d'exposition au plomb.

Code de la construction et de l'habitat :

- Code de la construction et de l'habitation : Articles L.271-4 à L.271-6 (Dossier de diagnostic technique) et Articles R.271-1 à R.271-4 (Conditions d'établissement du dossier de diagnostic technique) ;
- Ordonnance n° 2005-655 du 8 juin 2005 relative au logement et à la construction ;
- Décret n° 2006-1114 du 5 septembre 2006 relatif aux diagnostics techniques immobiliers et modifiant le code de la construction et de l'habitation et le code de la santé publique.

Code du travail pour la prévention des risques professionnels liés à l'exposition au plomb :

- Code du travail : Articles L.233-5-1, R.231-51 à R.231-54, R.231-56 et suivants, R.231-58 et suivants, R.233-1, R.233-42 et suivants ;
- Décret n° 2001-97 du 1er février 2001 établissant les règles particulières de prévention des risques cancérogènes, mutagènes ou toxiques pour la reproduction et modifiant le code du travail ;
- Décret n° 93-41 du 11 janvier 1993 relatif aux mesures d'organisation, aux conditions de mise en œuvre et d'utilisation applicables aux équipements de travail et moyens de protection soumis à l'Article L.233-5-1 du code du travail et modifiant ce code (équipements de protection individuelle et vêtements de travail) ;
- Décret n° 2003-1254 du 23 décembre 2003 relatif à la prévention du risque chimique et modifiant le code du travail ;
- Loi n° 91-1414 du 31 décembre 1991 modifiant le code du travail et le code de la santé publique en vue de favoriser la prévention des risques professionnels et portant transposition de directives européennes relatives à la santé et à la sécurité du travail (Équipements de travail) ;
- Décret n° 92-1261 du 3 décembre 1992 relatif à la prévention des risques chimiques (Articles R.231-51 à R.231-54 du code du travail) ;
- Arrêté du 19 mars 1993 fixant, en application de l'Article R.237-8 du code du travail, la liste des travaux dangereux pour lesquels il est établi un plan de prévention.

8.2 Ressources documentaires

Documents techniques :

- Fiche de sécurité H2 F 13 99 Maladies Professionnelles, Plomb, OPPBTP, janvier 1999 ;
- Guide à l'usage des professionnels du bâtiment, Peintures au plomb, *Aide au choix d'une technique de traitement*, OPPBTP, FFB, CEBTP, Éditions OPPBTP 4e trimestre 2001 ;
- Document ED 909 Interventions sur les peintures contenant du plomb, prévention des risques professionnels, INRS, avril 2003 ;
- Norme AFNOR NF X 46-030 «*Diagnostic plomb — Protocole de réalisation du constat de risque d'exposition au plomb*».

Sites Internet :

- **Ministère chargé de la santé** (textes officiels, précautions à prendre en cas de travaux portant sur des peintures au plomb, obligations des différents acteurs, ...) : <http://www.sante.gouv.fr> (dossiers thématiques «Plomb» ou «Saturnisme»)
- **Ministère chargé du logement** : <http://www.logement.gouv.fr>
- **Agence nationale de l'habitat (ANAH)** : <http://www.anah.fr/> (fiche *Peintures au plomb* disponible, notamment)
- **Institut national de recherche et de sécurité (INRS)** : <http://www.inrs.fr/> (règles de prévention du risque chimique, fiche toxicologique plomb et composés minéraux, ...)

9. Annexes

9.1 Notice d'Information

Si le logement que vous vendez, achetez ou louez, comporte des revêtements contenant du plomb : sachez que le plomb est dangereux pour la santé.

Deux documents vous informent :

- Le constat de risque d'exposition au plomb vous permet de localiser précisément ces revêtements : **lisez-le attentivement !**
- La présente notice d'information résume ce que vous devez savoir pour éviter l'exposition au plomb dans ce logement.

Les effets du plomb sur la santé

L'ingestion ou l'inhalation de plomb est toxique. Elle provoque des effets réversibles (anémie, troubles digestifs) ou irréversibles (atteinte du système nerveux, baisse du quotient intellectuel, etc...). Une fois dans l'organisme, le plomb est stocké, notamment dans les os, d'où il peut être libéré dans le sang, des années ou même des dizaines d'années plus tard. **L'intoxication chronique par le plomb, appelée saturnisme, est particulièrement grave chez le jeune**

enfant. Les femmes en âge de procréer doivent également se protéger car, pendant la grossesse, le plomb peut traverser le placenta et contaminer le fœtus.

Les mesures de prévention en présence de revêtements contenant du plomb

Des peintures fortement chargées en plomb (céruse) ont été couramment utilisées jusque vers 1950. Ces peintures souvent recouvertes par d'autres revêtements depuis, peuvent être dégradés à cause de l'humidité, à la suite d'un choc, par grattage ou à l'occasion de travaux : les écailles et la poussière ainsi libérées constituent alors une source d'intoxication. Ces peintures représentent le principal risque d'exposition au plomb dans l'habitation.

Le plomb contenu dans les peintures ne présente pas de risque tant qu'elles sont en bon état ou inaccessibles. En revanche, le risque apparaît dès qu'elles s'écaillent ou se dégradent. Dans ce cas, votre enfant peut s'intoxiquer :

- S'il porte à la bouche des écailles de peinture contenant du plomb ;
- S'il se trouve dans une pièce contaminée par des poussières contenant du plomb ;
- S'il reste à proximité de travaux dégageant des poussières contenant du plomb.

Le plomb en feuille contenu dans certains papiers peints (posés parfois sur les parties humides des murs) n'est dangereux qu'en cas d'ingestion de fragments de papier. Le plomb laminé des balcons et rebords extérieurs de fenêtre n'est dangereux que si l'enfant a accès à ces surfaces, y porte la bouche ou suce ses doigts après les avoir touchées.

Pour éviter que votre enfant ne s'intoxique :

- Surveillez l'état des peintures et effectuez les menues réparations qui s'imposent sans attendre qu'elles s'aggravent.
- Lutte contre l'humidité, qui favorise la dégradation des peintures ;
- Évitez le risque d'accumulation des poussières : ne posez pas de moquette dans les pièces où l'enfant joue, nettoyez souvent le sol, les rebords des fenêtres avec une serpillière humide ;
- Veillez à ce que votre enfant n'ait pas accès à des peintures dégradées, à des papiers peints contenant une feuille de plomb, ou à du plomb laminé (balcons, rebords extérieurs de fenêtres) ; lavez ses mains, ses jouets.

En cas de travaux portant sur des revêtements contenant du plomb : prenez des précautions

- Si vous confiez les travaux à une entreprise, remettez-lui une copie du constat du risque d'exposition au plomb, afin qu'elle mette en œuvre les mesures de prévention adéquates ;
- Tenez les jeunes enfants éloignés du logement pendant toute la durée des travaux. Avant tout retour d'un enfant après travaux, les locaux doivent être parfaitement nettoyés ;
- Si vous réalisez les travaux vous-même, prenez soin d'éviter la dissémination de poussières contaminées dans tout le logement et éventuellement le voisinage.

Si vous êtes enceinte :

- **Ne réalisez jamais vous-même des travaux portant sur des revêtements contenant du plomb ;**
- **Éloignez-vous de tous travaux portant sur des revêtements contenant du plomb**

Si vous craignez qu'il existe un risque pour votre santé ou celle de votre enfant, parlez-en à votre médecin (généraliste, pédiatre, médecin de protection maternelle et infantile, médecin scolaire) qui prescrira, s'il le juge utile, un dosage de plomb dans le sang (plombémie). Des informations sur la prévention du saturnisme peuvent être obtenues auprès des directions départementales de l'équipement ou des directions départementales des affaires sanitaires et sociales, ou sur les sites Internet des ministères chargés de la santé et du logement.

9.2 Illustrations

Aucune photo/illustration n'a été jointe à ce rapport.

9.3 Analyses chimiques du laboratoire

Aucune analyse chimique n'a été réalisée en laboratoire.



Etat de l'Installation Intérieure d'Electricité

Numéro de dossier : 21/M/16562/BMA
Date du repérage : 13/04/2021
Heure d'arrivée : 14 h 15
Durée du repérage : 03 h 25

La présente mission consiste, suivant l'arrêté du 28 septembre 2017, 10 aout 2015 et du 4 avril 2011, à établir un état de l'installation électrique, en vue d'évaluer les risques pouvant porter atteinte à la sécurité des personnes. (Application des articles L. 134-7, R134-10 et R134-11 du code de la construction et de l'habitation). En aucun cas, il ne s'agit d'un contrôle de conformité de l'installation vis-à-vis de la réglementation en vigueur.

1. - Désignation et description du local d'habitation et de ses dépendances

Localisation du local d'habitation et de ses dépendances :

Type d'immeuble : **Maison individuelle**
Adresse : **29 Cami de Lagravette**
Commune : **65190 CALAVANTÉ**

Département : **Hautes-Pyrénées**

Référence cadastrale : **Section cadastrale B 01, Parcelle numéro 61,,** identifiant fiscal : **NC**

Désignation et situation du ou des lot(s) de copropriété :

Ce bien ne fait pas partie d'une copropriété Lot numéro Sans Objet,

Périmètre de repérage : **Ensemble de la propriété dans la limite d'une zone de 10 mètres autour du bâti.**

Année de construction : **< 1949**

Année de l'installation : **< 1949**

Distributeur d'électricité : **ENEDIS**

Parties du bien non visitées : **Néant**

2. - Identification du donneur d'ordre

Identité du donneur d'ordre :

Nom et prénom : **M. BERTHOU Damien**
Adresse : **29 Cami de Lagravette**
..... **65190 CALAVANTÉ**

Téléphone et adresse internet : . **Non communiquées**

Qualité du donneur d'ordre (sur déclaration de l'intéressé) : **Propriétaire**

Propriétaire du local d'habitation et de ses dépendances:

Nom et prénom : **M. BERTHOU Damien**
Adresse : **29 Cami de Lagravette**
..... **65190 CALAVANTÉ**

3. - Identification de l'opérateur ayant réalisé l'intervention et signé le rapport

Identité de l'opérateur de diagnostic :

Nom et prénom : **MADALENO Baptiste**
Raison sociale et nom de l'entreprise : **Cabinet J.M. BARRAQUE - Expert immobilier**
Adresse : **31, avenue du régiment de Bigorre**
..... **65000 TARBES**

Numéro SIRET : **451 083 919 00014**

Désignation de la compagnie d'assurance : **GAN**

Numéro de police et date de validité : **A06504 101.310.139 / 28/02/2022**

Le présent rapport est établi par une personne dont les compétences sont certifiées par **LA CERTIFICATION DE PERSONNES** le **25/11/2019** jusqu'au **24/11/2024**. (Certification de compétence **251**)

4. – Rappel des limites du champ de réalisation de l'état de l'installation intérieure d'électricité

L'état de l'installation intérieure d'électricité porte sur l'ensemble de l'installation intérieure d'électricité à basse tension des locaux à usage d'habitation située en aval de l'appareil général de commande et de protection de cette installation. Il ne concerne pas les matériels d'utilisation amovibles, ni les circuits internes des matériels d'utilisation fixes, destinés à être reliés à l'installation électrique fixe, ni les installations de production ou de stockage par batteries d'énergie électrique du générateur jusqu'au point d'injection au réseau public de distribution d'énergie ou au point de raccordement à l'installation intérieure. Il ne concerne pas non plus les circuits de téléphonie, de télévision, de réseau informatique, de vidéophonie, de centrale d'alarme, etc., lorsqu'ils sont alimentés en régime permanent sous une tension inférieure ou égale à 50 V en courant alternatif et 120 V en courant continu.

L'intervention de l'opérateur réalisant l'état de l'installation intérieure d'électricité ne porte que sur les constituants visibles, visitables, de l'installation au moment du diagnostic. Elle s'effectue sans démontage de l'installation électrique (hormis le démontage des capots des tableaux électriques lorsque cela est possible) ni destruction des isolants des câbles.

Des éléments dangereux de l'installation intérieure d'électricité peuvent ne pas être repérés, notamment :

- les parties de l'installation électrique non visibles (incorporées dans le gros œuvre ou le second œuvre ou masquées par du mobilier) ou nécessitant un démontage ou une détérioration pour pouvoir y accéder (boîtes de connexion, conduits, plinthes, goulottes, huisseries, éléments chauffants incorporés dans la maçonnerie, luminaires des piscines plus particulièrement) ;
- les parties non visibles ou non accessibles des tableaux électriques après démontage de leur capot ;
- inadéquation entre le courant assigné (calibre) des dispositifs de protection contre les surintensités et la section des conducteurs sur toute la longueur des circuits;

5. – Conclusion relative à l'évaluation des risques pouvant porter atteinte à la sécurité des personnes

- L'installation intérieure d'électricité ne comporte aucune anomalie.
- L'installation intérieure d'électricité comporte une ou des anomalies.

Anomalies avérées selon les domaines suivants :

- L'appareil général de commande et de protection et de son accessibilité.
- Dispositif de protection différentiel à l'origine de l'installation / Prise de terre et installation de mise à la terre.
- Dispositif de protection contre les surintensités adapté à la section des conducteurs, sur chaque circuit.
- La liaison équipotentielle et installation électrique adaptées aux conditions particulières des locaux contenant une douche ou une baignoire.
- Matériels électriques présentant des risques de contacts directs avec des éléments sous tension - Protection mécanique des conducteurs.
- Matériels électriques vétustes, inadaptés à l'usage.

Anomalies relatives aux installations particulières

- Appareils d'utilisation situés dans des parties communes et alimentés depuis la partie privative ou inversement.
- Piscine privée, ou bassin de fontaine

Informations complémentaires

- Socles de prise de courant, dispositif à courant différentiel résiduel à haute sensibilité

Domaines	Anomalies	Photo
2. Dispositif de protection différentiel à l'origine de l'installation - Installation de mise à la terre	Au moins un socle de prise de courant comporte une broche de terre non reliée à la terre. <u>(Cette anomalie fait l'objet d'une mesure compensatoire pour limiter le risque de choc électrique)</u> Remarques : Des prises comportant une broche de terre ne sont pas raccordées à la prise de terre ; Faire intervenir un électricien qualifié afin de remplacer les matériels présentant des anomalies de branchement.	

Domaines	Anomalies	Photo
	<p>Au moins un circuit (n'alimentant pas des socles de prises de courant) n'est pas relié à la terre. <u>(Cette anomalie fait l'objet d'une mesure compensatoire pour limiter le risque de choc électrique)</u></p> <p>Remarques : Des éclairages ne comportent pas de conducteurs de terre ; Faire intervenir un électricien qualifié afin de remplacer les matériels présentant des détériorations</p>	

6. - Avertissement particulier

Points de contrôle n'ayant pu être vérifiés

Domaines	Points de contrôle
2. Dispositif de protection différentiel à l'origine de l'installation - Prise de terre	<p>Présence Point à vérifier : Elément constituant la prise de terre approprié Motifs : Contrôle impossible: élément constituant la prise de terre non visible</p>
	<p>Constitution Point à vérifier : Prises de terre multiples interconnectées même bâtiment. Motifs : Contrôle impossible: prises de terre multiples non visibles</p>
2. Dispositif de protection différentiel à l'origine de l'installation - Installation de mise à la terre	<p>Caractéristiques techniques Point à vérifier : Section du conducteur de terre satisfaisante Motifs : Conducteur de terre non visible ou partiellement visible ; Faire intervenir un électricien qualifié afin de vérifier la section du conducteur de terre</p>
	<p>Caractéristiques techniques Point à vérifier : Section satisfaisante du conducteur de liaison équipotentielle principale Motifs : Conducteur de LEP (Liaison Equipotentielle Principale) non visible ou partiellement visible ; Faire intervenir un électricien qualifié afin de vérifier la section du conducteur de LEP et le remplacer si besoin</p>
	<p>Constitution et mise en œuvre Point à vérifier : Eléments constituant les conducteurs de protection appropriés Motifs : Conducteurs de protection non visible ou partiellement visible ; Faire intervenir un électricien qualifié afin de vérifier les conducteurs de protection partiellement visibles et les remplacer si besoin</p>
	<p>Caractéristiques techniques Point à vérifier : Section satisfaisante des conducteurs de protection Motifs : Conducteurs de protection non visible ou partiellement visible ; Faire intervenir un électricien qualifié afin de vérifier les conducteurs de protection partiellement visibles et les remplacer si besoin</p>
4. La liaison équipotentielle et installation électrique adaptées aux conditions particulières des locaux contenant une douche ou une baignoire	<p>Caractéristiques techniques Point à vérifier : Section satisfaisante de la partie visible du conducteur de liaison équipotentielle supplémentaire Motifs : La LES (Liaison Equipotentielle Supplémentaire) n'est pas visible ou partiellement visible ; Faire intervenir un électricien qualifié afin de vérifier la LES et la compléter si besoin</p>
	<p>Mise en œuvre Point à vérifier : Qualité satisfaisante des connexions du conducteur de la liaison équipotentielle supplémentaire aux éléments conducteurs et masses Motifs : La LES (Liaison Equipotentielle Supplémentaire) n'est pas visible ou partiellement visible ; Faire intervenir un électricien qualifié afin de vérifier la LES et la compléter si besoin</p>

Parties du bien (pièces et emplacements) n'ayant pu être visitées et justification :

Néant

7. - Recommandations relevant du devoir de conseil de professionnel

Certains points de contrôles n'ont pu être effectués. De ce fait la responsabilité du propriétaire reste pleinement engagée en cas d'accident ou d'incident ayant pour origine une défaillance de toute ou partie de l'installation n'ayant pu être contrôlée

Constatations supplémentaires :

Les photos sont mises à titre d'exemples et ne représentent pas de manière exhaustive l'ensemble des anomalies

Veiller à conserver l'ensemble de l'installation électrique en bon état, en cas de nécessité, nous vous conseillons de vous rapprocher d'un homme de l'art

*Nota : Le présent rapport est établi par une personne dont les compétences sont certifiées par **LA CERTIFICATION DE PERSONNES - 23 bis, rue Thomas Edison 33610 CANEJAN (détail sur www.cofrac.fr programme n°4-4-11)***

Dates de visite et d'établissement de l'état :
Visite effectuée le : **13/04/2021**
Etat rédigé à **TARBES**, le **19/04/2021**

Par : MADALENO Baptiste



**Signature du représentant : M.
BERTHOU Damien**

--

8. – Explications détaillées relatives aux risques encourus

Objectif des dispositions et description des risques encourus

Appareil général de commande et de protection : Cet appareil, accessible à l'intérieur du logement, permet d'interrompre, en cas d'urgence, en un lieu unique, connu et accessible, la totalité de la fourniture de l'alimentation électrique.
Son absence, son inaccessibilité ou un appareil inadapté ne permet pas d'assurer cette fonction de coupure en cas de danger (risque d'électrisation, voire d'électrocution), d'incendie ou d'intervention sur l'installation électrique.

Protection différentielle à l'origine de l'installation : Ce dispositif permet de protéger les personnes contre les risques de choc électrique lors d'un défaut d'isolement sur un matériel électrique.
Son absence ou son mauvais fonctionnement peut être la cause d'une électrisation, voire d'une électrocution.

Prise de terre et installation de mise à la terre : Ces éléments permettent, lors d'un défaut d'isolement sur un matériel électrique, de dévier à la terre le courant de défaut dangereux qui en résulte.
L'absence de ces éléments ou leur inexistence partielle peut être la cause d'une électrisation, voire d'une électrocution.

Protection contre les surintensités : Les disjoncteurs divisionnaires ou coupe-circuits à cartouche fusible, à l'origine de chaque circuit, permettent de protéger les conducteurs et câbles électriques contre les échauffements anormaux dus aux surcharges ou courts-circuits.
L'absence de ces dispositifs de protection ou leur calibre trop élevé peut être à l'origine d'incendies.

Liaison équipotentielle dans les locaux contenant une baignoire ou une douche : Elle permet d'éviter, lors d'un défaut, que le corps humain ne soit traversé par un courant électrique dangereux.
Son absence privilégie, en cas de défaut, l'écoulement du courant électrique par le corps humain, ce qui peut être la cause d'une électrisation, voire d'une électrocution.

Règles liées aux zones dans les locaux contenant une baignoire ou une douche : Les règles de mise en œuvre de l'installation électrique à l'intérieur de tels locaux permettent de limiter le risque de chocs électriques, du fait de la réduction de la résistance électrique du corps humain lorsque celui-ci est mouillé ou immergé.
Le non-respect de celles-ci peut être la cause d'une électrisation, voire d'une électrocution.

Matériels électriques présentant des risques de contact direct : Les matériels électriques dont des parties nues sous tension sont accessibles (matériels électriques anciens, fils électriques dénudés, bornes de connexion non placées dans une boîte équipée d'un couvercle, matériels électriques cassés...) présentent d'importants risques d'électrisation, voire d'électrocution.

Matériels électriques vétustes ou inadaptés à l'usage : Ces matériels électriques, lorsqu'ils sont trop anciens, n'assurent pas une protection satisfaisante contre l'accès aux parties nues sous tension ou ne possèdent plus un niveau d'isolement suffisant. Lorsqu'ils ne sont pas adaptés à l'usage que l'on veut en faire, ils deviennent très dangereux lors de leur utilisation. Dans les deux cas, ces matériels présentent d'importants risques d'électrisation, voire d'électrocution.

Appareils d'utilisation situés dans des parties communes et alimentés depuis les parties privatives : Lorsque l'installation électrique issue de la partie privative n'est pas mise en œuvre correctement, le contact d'une personne avec la masse d'un matériel électrique en défaut ou une partie active sous tension peut être la cause d'électrisation, voire d'électrocution.

Piscine privée ou bassin de fontaine : Les règles de mise en œuvre de l'installation électrique et des équipements associés à la piscine ou au bassin de fontaine permettent de limiter le risque de chocs électriques, du fait de la réduction de la résistance électrique du corps humain lorsque celui-ci est mouillé ou immergé. Le non-respect de celles-ci peut être la cause d'une électrisation, voire d'une électrocution.

Informations complémentaires

Objectif des dispositions et description des risques encourus

Dispositif(s) différentiel(s) à haute sensibilité protégeant l'ensemble de l'installation électrique : L'objectif est d'assurer rapidement la coupure du courant de l'installation électrique ou du circuit concerné, dès l'apparition d'un courant de défaut même de faible valeur. C'est le cas notamment lors de la défaillance occasionnelle (telle que l'usure normale ou anormale des matériels, l'imprudence ou le défaut d'entretien, la rupture du conducteur de mise à la terre d'un matériel électrique) des mesures classiques de protection contre les risques d'électrisation, voire d'électrocution.

Socles de prise de courant de type à obturateurs : Socles de prise de courant de type à obturateurs : l'objectif est d'éviter l'introduction, en particulier par un enfant, d'un objet dans une alvéole d'un socle de prise de courant sous tension pouvant entraîner des brûlures graves et/ ou l'électrisation, voire l'électrocution.

Socles de prise de courant de type à puits : La présence d'un puits au niveau d'un socle de prise de courant évite le risque d'électrisation, voire d'électrocution, au moment de l'introduction des fiche mâles non isolées d'un cordon d'alimentation.

Annexe - Plans



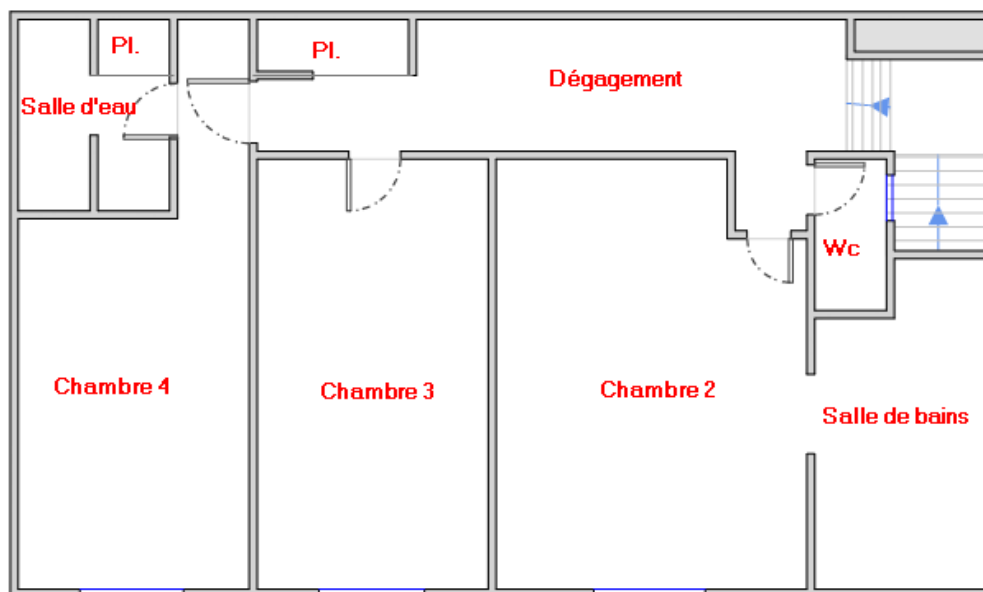
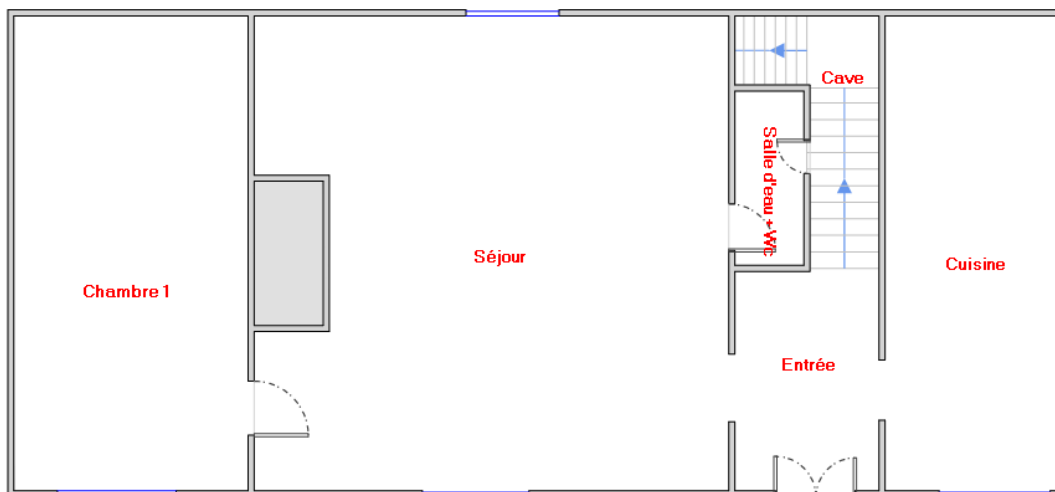

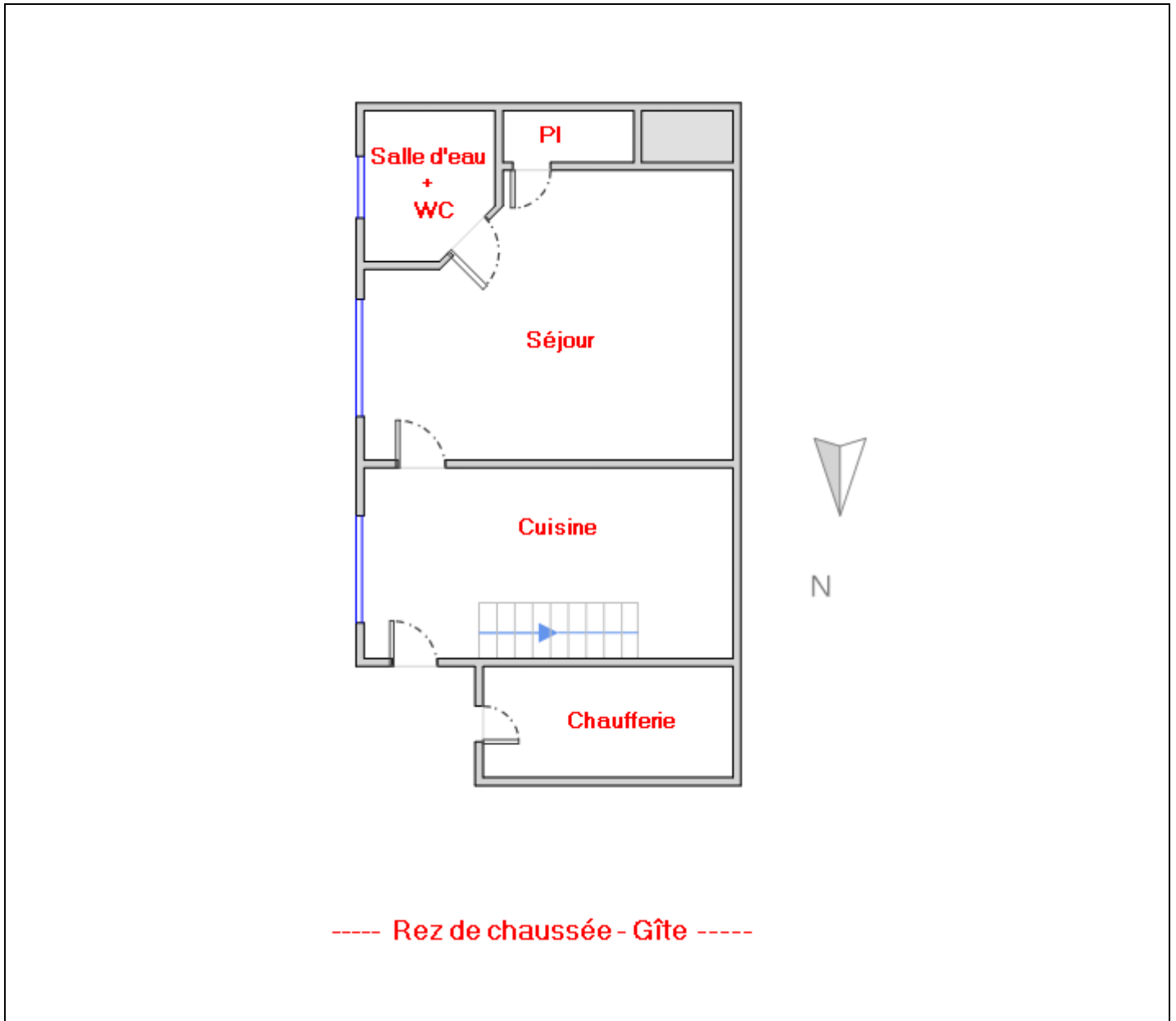

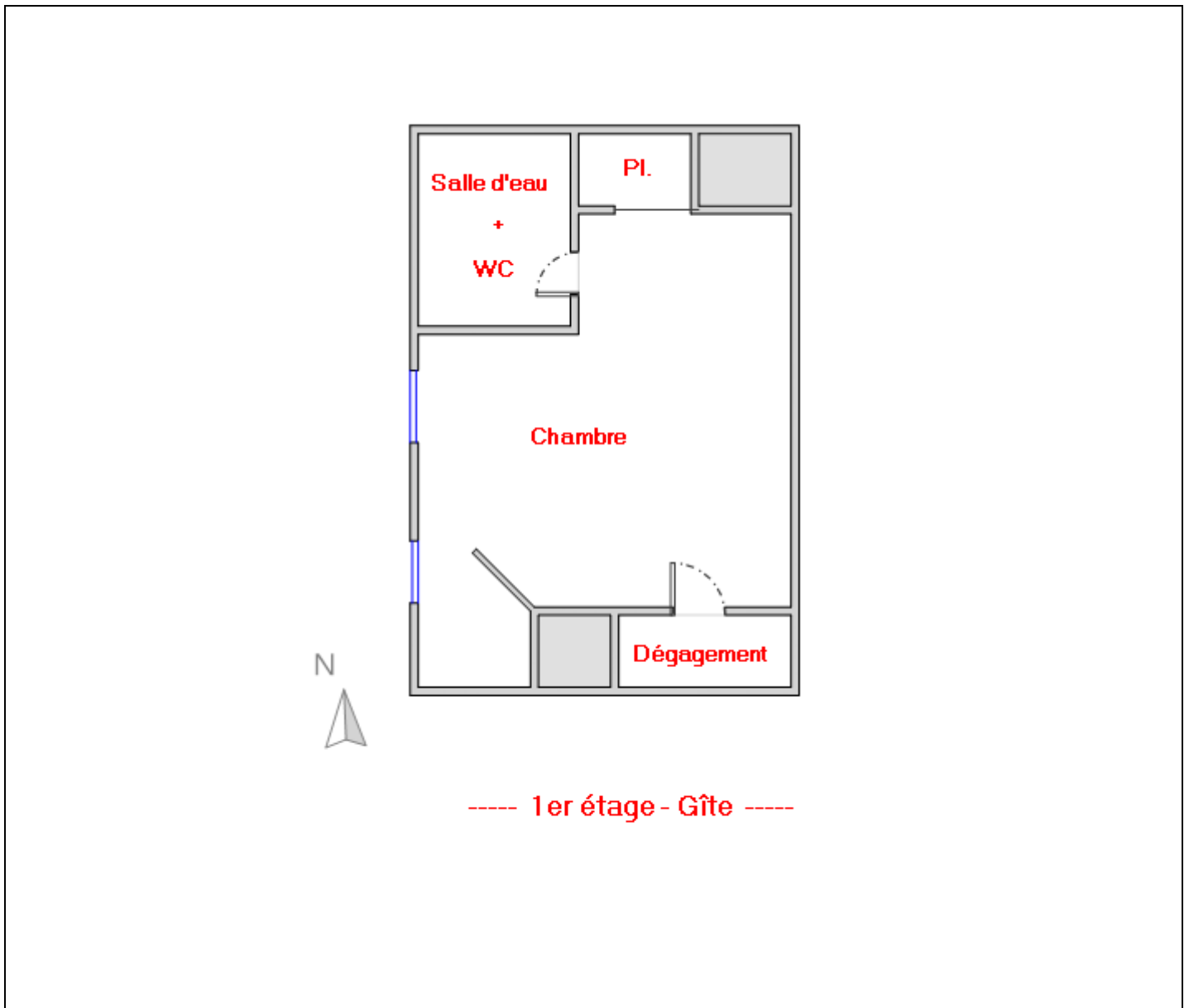

Annexe - Photos

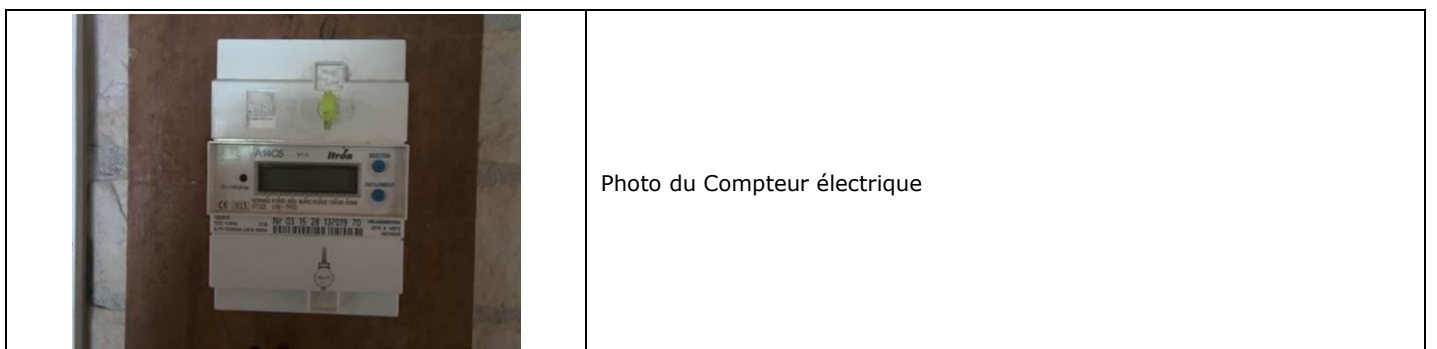



Photo PhEle004

Libellé de l'anomalie : Au moins un socle de prise de courant comporte une broche de terre non reliée à la terre.

Remarques : Des prises comportant une broche de terre ne sont pas raccordées à la prise de terre ; Faire intervenir un électricien qualifié afin de remplacer les matériels présentant des anomalies de branchement.

Règles élémentaires de sécurité et d'usage à respecter (liste non exhaustive)

L'électricité constitue un danger invisible, inodore et silencieux et c'est pourquoi il faut être vigilant quant aux risques qu'elle occasionne (incendie, électrisation, électrocution). Restez toujours attentif à votre installation électrique, vérifiez qu'elle soit et reste en bon état.

Pour limiter les risques, il existe des moyens de prévention simples :

- Ne jamais manipuler une prise ou un fil électrique avec des mains humides
- Ne jamais tirer sur un fil électrique pour le débrancher
- Débrancher un appareil électrique avant de le nettoyer
- Ne jamais toucher les fiches métalliques d'une prise de courant
- Ne jamais manipuler un objet électrique sur un sol humide ou mouillé

Rapport de l'état relatif à la présence de termites dans le bâtiment

Numéro de dossier : 21/M/16562/BMA
 Norme méthodologique employée : AFNOR NF P 03-201 – Février 2016
 Date du repérage : 13/04/2021
 Heure d'arrivée : 14 h 15
 Temps passé sur site : 1h30

A. - Désignation du ou des bâtiments

Localisation du ou des bâtiments :

Département : **Hautes-Pyrénées**
 Adresse : **29 Cami de Lagravette**
 Commune : **65190 CALAVANTÉ**
 Désignation et situation du ou des lot(s) de copropriété :
 **Ce bien ne fait pas partie d'une copropriété Lot numéro Sans Objet,
 Section cadastrale B 01, Parcelle numéro 61,**

Informations collectées auprès du donneur d'ordre :

- Présence de traitements antérieurs contre les termites**
 Présence de termites dans le bâtiment
 Fourniture de la notice technique relatif à l'article R 112-4 du CCH si date du dépôt de la demande de permis de construire ou date d'engagement des travaux postérieure au 1/11/2006

Documents fournis:

..... **Aucun document n'était disponible le jour de la visite.**
 Désignation du (ou des) bâtiment(s) et périmètre de repérage :
 **Habitation (maison individuelle)**
 **Ensemble de la propriété dans la limite d'une zone de 10 mètres autour du bâti.**
 Situation du bien en regard d'un arrêté préfectoral pris en application de l'article L 133-5 du CCH :
 **Le bien est situé dans une zone soumise à un arrêté préfectoral:**
65190 CALAVANTE (Information au 27/01/2020)
Niveau d'infestation inconnu
26/05/2009 - Arrêté préfectoral - n°20091346.08

B. - Désignation du client

Désignation du client :

Nom et prénom : **M. BERTHOU Damien**
 Adresse : **29 Cami de Lagravette 65190 CALAVANTÉ**
Si le client n'est pas le donneur d'ordre :
 Qualité du donneur d'ordre (sur déclaration de l'intéressé) : **Propriétaire**
 Nom et prénom : **M. BERTHOU Damien**
 Adresse : **29 Cami de Lagravette**
65190 CALAVANTÉ

C. - Désignation de l'opérateur de diagnostic

Identité de l'opérateur de diagnostic :

Nom et prénom : **MADALENO Baptiste**
 Raison sociale et nom de l'entreprise : **Cabinet J.M. BARRAQUE - Expert immobilier**
 Adresse : **31, avenue du régiment de Bigorre**
65000 TARBES
 Numéro SIRET : **451 083 919 00014**
 Désignation de la compagnie d'assurance : ... **GAN**
 Numéro de police et date de validité : **A06504 101.310.139 / 28/02/2022**
 Certification de compétence **251** délivrée par : **LA CERTIFICATION DE PERSONNES, le 31/12/2019**

D. - Identification des bâtiments et des parties de bâtiments visités et des éléments infestés ou ayant été infestés par les termites et ceux qui ne le sont pas :

Liste des pièces visitées :

Rez de chaussée - Maison - Cuisine,
 Rez de chaussée - Maison - Entrée,
 Rez de chaussée - Maison - Séjour,
 Rez de chaussée - Maison - Salle d'eau + Wc,
 Rez de chaussée - Maison - Cave,
 Rez de chaussée - Maison - Chambre 1,
 1er étage - Maison - Dégageement,
 1er étage - Maison - Wc,
 1er étage - Maison - Chambre 2,
 1er étage - Maison - Salle de bains,
 1er étage - Maison - Chambre 3,
 1er étage - Maison - Chambre 4,
 1er étage - Maison - Salle d'eau,
 Combles - Maison - Combles d'habitation,
 Rez de chaussée - Gîte - Chaufferie,
 Rez de chaussée - Gîte - Cuisine,

Rez de chaussée - Gîte - Séjour,
 Rez de chaussée - Gîte - Salle d'eau + Wc,
 1er étage - Gîte - Dégageement,
 1er étage - Gîte - Chambre,
 1er étage - Gîte - Salle d'eau + Wc,
 Extérieur - Châlet 1,
 Extérieur - Châlet 2,
 Extérieur - Garage,
 Extérieur - Chalet 3,
 Rez de chaussée - Appartement - Cuisine /
 Séjour,
 Rez de chaussée - Appartement - Garage,
 1er étage - Appartement - Dégageement,
 1er étage - Appartement - Chambre 1,
 1er étage - Appartement - Salle de bains,
 1er étage - Appartement - Wc,
 1er étage - Appartement - Chambre

Bâtiments et parties de bâtiments visités (1)	Ouvrages, parties d'ouvrages et éléments examinés (2)	Résultats du diagnostic d'infestation (3)
Rez de chaussée		
Maison - Cuisine	Sol - Béton Neuf et Carrelage	Absence d'indices d'infestation de termites
	Mur - A, B, C, D - Plâtre Neuf et peinture et faïence	Absence d'indices d'infestation de termites
	Plafond - Plâtre Neuf et Peinture	Absence d'indices d'infestation de termites
	Plinthes - Carrelage Composant Neuf	Absence d'indices d'infestation de termites
	Fenêtre 1 - C - Aluminium Composant Neuf	Absence d'indices d'infestation de termites
	Fenêtre 2 - D - Aluminium Composant Neuf	Absence d'indices d'infestation de termites
	Porte - A - Bois Neuf et Vernis	Absence d'indices d'infestation de termites
Maison - Entrée	Sol - Béton Neuf et Carrelage	Absence d'indices d'infestation de termites
	Mur - A, B, C, D - Plâtre Neuf et peinture	Absence d'indices d'infestation de termites
	Plafond - Plâtre Neuf et Peinture	Absence d'indices d'infestation de termites
	Plinthes - Carrelage Composant Neuf	Absence d'indices d'infestation de termites
	Porte - A - PVC Composant Neuf	Absence d'indices d'infestation de termites
Maison - Séjour	Sol - Béton Neuf et Carrelage	Absence d'indices d'infestation de termites
	Mur - A, B, C, D - Plâtre Neuf et peinture et parements	Absence d'indices d'infestation de termites
	Plafond - Bois	Absence d'indices d'infestation de termites
	Plinthes - Bois Neuf et Peinture	Absence d'indices d'infestation de termites
	Fenêtre 1 - B - PVC Composant Neuf	Absence d'indices d'infestation de termites
	Fenêtre 2 - D - PVC Composant Neuf	Absence d'indices d'infestation de termites
	Porte - A - Bois Neuf et Vernis	Absence d'indices d'infestation de termites
Maison - Salle d'eau + Wc	Sol - Béton Neuf et Carrelage	Absence d'indices d'infestation de termites
	Mur - A, B, C, D - plâtre Neuf et papier peint et faïence	Absence d'indices d'infestation de termites
	Plafond - Plâtre Neuf et Peinture	Absence d'indices d'infestation de termites
	Plinthes - Carrelage Composant Neuf	Absence d'indices d'infestation de termites
	Porte - A - bois Neuf et Peinture	Absence d'indices d'infestation de termites
Maison - Cave	Sol - Béton	Absence d'indices d'infestation de termites
	Mur - A, B, C, D - Ciment et pierres	Absence d'indices d'infestation de termites
	Plafond - Ciment	Absence d'indices d'infestation de termites
	Porte - A - bois Neuf et Peinture	Absence d'indices d'infestation de termites
Maison - Chambre 1	Sol - Béton Neuf et Parquet flottant	Absence d'indices d'infestation de termites
	Mur - A, B, C, D - Plâtre Neuf et Tapisserie	Absence d'indices d'infestation de termites

Bâtiments et parties de bâtiments visités (1)	Ouvrages, parties d'ouvrages et éléments examinés (2)	Résultats du diagnostic d'infestation (3)
	Plafond - Bois Composant Neuf	Absence d'indices d'infestation de termites
	Plinthes - Bois Composant Neuf	Absence d'indices d'infestation de termites
	Fenêtre - B - PVC Composant Neuf	Absence d'indices d'infestation de termites
	Porte - A - bois Neuf et Peinture	Absence d'indices d'infestation de termites
1er étage		
Maison - Dégagement	Sol - Parquet Composant Neuf	Absence d'indices d'infestation de termites
	Mur - A, B, C, D - Plâtre Neuf et Peinture	Absence d'indices d'infestation de termites
	Plafond - Plâtre Neuf et Peinture	Absence d'indices d'infestation de termites
	Plinthes - Bois Composant Neuf	Absence d'indices d'infestation de termites
	Fenêtre - A - PVC Composant Neuf	Absence d'indices d'infestation de termites
Maison - Wc	Sol - Parquet Neuf et Carrelage	Absence d'indices d'infestation de termites
	Mur - A, B, C, D - Plâtre Neuf et Peinture	Absence d'indices d'infestation de termites
	Plafond - Plâtre Neuf et Peinture	Absence d'indices d'infestation de termites
	Plinthes - Bois Composant Neuf	Absence d'indices d'infestation de termites
	Fenêtre - C - Bois Neuf et Peinture	Absence d'indices d'infestation de termites
	Porte - A - bois Neuf et Peinture	Absence d'indices d'infestation de termites
Maison - Chambre 2	Sol - Parquet Composant Neuf	Absence d'indices d'infestation de termites
	Mur - A, B, C, D, E, F - Plâtre Neuf et Peinture	Absence d'indices d'infestation de termites
	Plafond - Plâtre Neuf et Peinture	Absence d'indices d'infestation de termites
	Plinthes - Bois Composant Neuf	Absence d'indices d'infestation de termites
	Fenêtre - C - PVC Composant Neuf	Absence d'indices d'infestation de termites
	Porte - A - bois Neuf et Vernis	Absence d'indices d'infestation de termites
Maison - Salle de bains	Sol - Parquet Neuf et Carrelage	Absence d'indices d'infestation de termites
	Mur - A, B, C, D, E, F - Plâtre Neuf et peinture et faïence	Absence d'indices d'infestation de termites
	Plafond - Plâtre Neuf et Peinture	Absence d'indices d'infestation de termites
	Fenêtre - E - Bois Neuf et Peinture	Absence d'indices d'infestation de termites
Maison - Chambre 3	Sol - Parquet Composant Neuf	Absence d'indices d'infestation de termites
	Mur - A, B, C, D - Plâtre Neuf et Peinture	Absence d'indices d'infestation de termites
	Plafond - Plâtre Neuf et Peinture	Absence d'indices d'infestation de termites
	Plinthes - Bois Composant Neuf	Absence d'indices d'infestation de termites
	Fenêtre - C - PVC	Absence d'indices d'infestation de termites
	Porte - A - bois Neuf et Vernis	Absence d'indices d'infestation de termites
Maison - Chambre 4	Sol - Parquet Composant Neuf	Absence d'indices d'infestation de termites
	Mur - A, B, C, D, E, F - Plâtre Neuf et Tapisserie	Absence d'indices d'infestation de termites
	Plafond - Plâtre Neuf et Peinture	Absence d'indices d'infestation de termites
	Plinthes - Bois Composant Neuf	Absence d'indices d'infestation de termites
	Fenêtre - B - PVC Neuf	Absence d'indices d'infestation de termites
	Porte - A - bois Neuf et Vernis	Absence d'indices d'infestation de termites
Maison - Salle d'eau	Sol - Parquet Neuf et Parquet flottant	Absence d'indices d'infestation de termites
	Mur - A, B, C, D, E, F - Plâtre Neuf et peinture et faïence	Absence d'indices d'infestation de termites
	Plafond - Plâtre Neuf et Peinture	Absence d'indices d'infestation de termites
	Porte - A - bois Neuf et Vernis	Absence d'indices d'infestation de termites
Combles		
Maison - Combles d'habitation	Sol - Isolant Composant Neuf	Absence d'indices d'infestation de termites
	Plafond - Isolant Composant Neuf	Absence d'indices d'infestation de termites
Rez de chaussée		
Gîte - Chaufferie	Sol - Béton Composant Neuf	Absence d'indices d'infestation de termites
	Mur - A, B, C, D - Ciment Composant Neuf	Absence d'indices d'infestation de termites
	Plafond - Plâtre Composant Neuf	Absence d'indices d'infestation de termites
	Fenêtre - C - Bois Neuf et Vernis	Absence d'indices d'infestation de termites

Bâtiments et parties de bâtiments visités (1)	Ouvrages, parties d'ouvrages et éléments examinés (2)	Résultats du diagnostic d'infestation (3)
Gîte - Cuisine	Porte - A - bois Neuf et Peinture	Absence d'indices d'infestation de termites
	Sol - Béton Neuf et Carrelage	Absence d'indices d'infestation de termites
	Mur - A, B, C, D, E - Plâtre Neuf et papier peint et faïence	Absence d'indices d'infestation de termites
	Plafond - Plâtre Neuf et Peinture	Absence d'indices d'infestation de termites
	Plinthes - Carrelage Composant Neuf	Absence d'indices d'infestation de termites
	Fenêtre - C - Aluminium Composant Neuf	Absence d'indices d'infestation de termites
Gîte - Séjour	Porte - A - bois Neuf et Peinture	Absence d'indices d'infestation de termites
	Sol - Béton Neuf Neuf et Parquet flottant	Absence d'indices d'infestation de termites
	Mur - A, B, C, D, E, F - Plâtre Neuf et Peinture	Absence d'indices d'infestation de termites
	Plafond - Plâtre Neuf et Peinture	Absence d'indices d'infestation de termites
	Plinthes - Bois Composant Neuf	Absence d'indices d'infestation de termites
	Fenêtre - B - PVC Composant Neuf	Absence d'indices d'infestation de termites
Gîte - Salle d'eau + Wc	Porte - A - bois Neuf et Peinture	Absence d'indices d'infestation de termites
	Sol - Béton Neuf et Carrelage	Absence d'indices d'infestation de termites
	Mur - A, B, C, D, E - Plâtre Neuf et peinture et faïence	Absence d'indices d'infestation de termites
	Plafond - Plâtre Neuf et Peinture	Absence d'indices d'infestation de termites
	Plinthes - Bois Composant Neuf	Absence d'indices d'infestation de termites
	Fenêtre - C - Aluminium Composant Neuf	Absence d'indices d'infestation de termites
1er étage		
Gîte - Dégagement	Porte - A - bois Neuf et Peinture	Absence d'indices d'infestation de termites
	Sol - Parquet Composant Neuf	Absence d'indices d'infestation de termites
	Mur - A, B, C, D - Plâtre Neuf et Tapisserie	Absence d'indices d'infestation de termites
	Plafond - Plâtre Neuf et Peinture	Absence d'indices d'infestation de termites
Gîte - Chambre	Plinthes - Bois Composant Neuf	Absence d'indices d'infestation de termites
	Sol - Parquet Composant Neuf	Absence d'indices d'infestation de termites
	Mur - A, B, C, D, E, F, G, H - Plâtre Neuf et Peinture	Absence d'indices d'infestation de termites
	Plafond - Plâtre Neuf et Peinture	Absence d'indices d'infestation de termites
	Plinthes - Bois Composant Neuf	Absence d'indices d'infestation de termites
	Fenêtre 1 - D - Bois Neuf et Peinture	Absence d'indices d'infestation de termites
	Fenêtre 2 - D - Bois Neuf et Peinture	Absence d'indices d'infestation de termites
	Porte - A - bois Neuf et Peinture	Absence d'indices d'infestation de termites
Gîte - Salle d'eau + Wc	Porte - A - bois Neuf et Peinture	Absence d'indices d'infestation de termites
	Sol - Parquet Neuf et Carrelage	Absence d'indices d'infestation de termites
	Mur - A, B, C, D - Plâtre Neuf et Peinture	Absence d'indices d'infestation de termites
	Plafond - Plâtre Neuf et Peinture	Absence d'indices d'infestation de termites
	Plinthes - Carrelage Composant Neuf	Absence d'indices d'infestation de termites
	Velux - PVC Neuf et Peinture	Absence d'indices d'infestation de termites
Extérieur		
Châlet 1	Porte - A - bois Neuf et Peinture	Absence d'indices d'infestation de termites
	Sol - Béton et Carrelage	Absence d'indices d'infestation de termites
	Mur - A, B, C, D - bois et Plâtre	Absence d'indices d'infestation de termites
	Plafond - bardage métallique et bois	Absence d'indices d'infestation de termites
	Fenêtre - A - bois et peinture	Absence d'indices d'infestation de termites
Châlet 2	Porte - A - Bois et Peinture	Absence d'indices d'infestation de termites
	Sol - bois	Absence d'indices d'infestation de termites
	Mur - A, B, C, D - bois et Plâtre	Absence d'indices d'infestation de termites
	Plafond - Bois	Absence d'indices d'infestation de termites
	Fenêtre - A - bois	Absence d'indices d'infestation de termites
Garage	Porte - A - Bois	Absence d'indices d'infestation de termites
	Sol - Béton	Absence d'indices d'infestation de termites
	Mur - A, B, C, D - Bois et Peinture	Absence d'indices d'infestation de termites

Bâtiments et parties de bâtiments visités (1)	Ouvrages, parties d'ouvrages et éléments examinés (2)	Résultats du diagnostic d'infestation (3)
	Plafond - panneaux fibro-ciment	Absence d'indices d'infestation de termites
	Fenêtre - B - Bois et Peinture	Absence d'indices d'infestation de termites
	Porte - A - Métal Neuf et Peinture	Absence d'indices d'infestation de termites
Chalet 3	Sol - Béton	Absence d'indices d'infestation de termites
	Mur - A, B, C, D - Bois	Absence d'indices d'infestation de termites
	Plafond - bardage métallique	Absence d'indices d'infestation de termites
	Porte - Bois	Absence d'indices d'infestation de termites
Rez de chaussée		
Appartement - Cuisine / Séjour	Sol - Béton, carrelage	Absence d'indices d'infestation de termites
	Mur - Peinture, plâtre	Absence d'indices d'infestation de termites
	Plafond - Bois	Absence d'indices d'infestation de termites
	Fenêtre(s) en pvc	Absence d'indices d'infestation de termites
	Porte(s) en PVC	Absence d'indices d'infestation de termites
	Plinthes en carrelage	Absence d'indices d'infestation de termites
Appartement - Garage	Sol - Béton	Absence d'indices d'infestation de termites
	Mur - Ciment, enduit, placoplâtre	Absence d'indices d'infestation de termites
	Plafond - Peinture, plâtre	Absence d'indices d'infestation de termites
	Porte(s) en bois et métal	Absence d'indices d'infestation de termites
1er étage		
Apparement - Dégagement	Sol - Parquet bois	Absence d'indices d'infestation de termites
	Mur - Peinture, plâtre	Absence d'indices d'infestation de termites
	Plafond - Bois	Absence d'indices d'infestation de termites
	Plinthes en bois	Absence d'indices d'infestation de termites
Apparement - Chambre 1	Sol - Parquet bois, revêtement plastique (lino)	Absence d'indices d'infestation de termites
	Mur - Papier peint, plâtre	Absence d'indices d'infestation de termites
	Plafond - Peinture, plâtre	Absence d'indices d'infestation de termites
	Fenêtre(s) en bois	Absence d'indices d'infestation de termites
	Porte(s) en bois	Absence d'indices d'infestation de termites
	Plinthes en bois	Absence d'indices d'infestation de termites
Apparement - Salle de bains	Sol - Carrelage, parquet bois	Absence d'indices d'infestation de termites
	Mur - Faïence, plâtre	Absence d'indices d'infestation de termites
	Plafond - Peinture, plâtre	Absence d'indices d'infestation de termites
	Fenêtre - Velux	Absence d'indices d'infestation de termites
	Porte(s) en bois	Absence d'indices d'infestation de termites
Apparement - Wc	Sol - Carrelage, parquet bois	Absence d'indices d'infestation de termites
	Mur - Faïence, papier peint, plâtre	Absence d'indices d'infestation de termites
	Plafond - Papier peint, plâtre	Absence d'indices d'infestation de termites
	Porte(s) en bois	Absence d'indices d'infestation de termites
	Plinthes en carrelage	Absence d'indices d'infestation de termites
Apparement - Chambre	Sol - Parquet bois	Absence d'indices d'infestation de termites
	Mur - Faïence, papier peint, plâtre	Absence d'indices d'infestation de termites
	Plafond - Peinture, plâtre	Absence d'indices d'infestation de termites
	Fenêtre(s) en pvc	Absence d'indices d'infestation de termites
	Porte(s) en bois	Absence d'indices d'infestation de termites
	Plinthes en carrelage	Absence d'indices d'infestation de termites

(1) Identifier notamment chaque bâtiment et chacune des pièces du bâtiment.

(2) Identifier notamment : ossature, murs, planchers, escaliers, boiseries, plinthes, charpentes...

(3) Mentionner les indices ou l'absence d'indices d'infestation de termites et en préciser la nature et la localisation.

E. – Catégories de termites en cause :

La mission et son rapport sont exécutés conformément à la norme AFNOR NF P 03-201 (Février 2016) et à l'arrêté du 07 mars 2012 modifiant l'arrêté du 29 mars 2007.

La recherche de termites porte sur différentes catégories de termites :

- **Les termites souterrains**, regroupant cinq espèces identifiées en France métropolitaine (Reticulitermes flavipes, reticulitermes lucifugus, reticulitermes banyulensis, reticulitermes grassei et reticulitermes urbis) et deux espèces supplémentaires dans les DOM (Coptotermes et heterotermes),

- **Les termites de bois sec**, regroupant les kalotermes flavicolis présent surtout dans le sud de la France métropolitaine et les Cryptotermes présent principalement dans les DOM et de façon ponctuelle en métropole.

- **Les termites arboricoles**, appartiennent au genre Nasutitermes présent presque exclusivement dans les DOM.

Les principaux indices d'une infestation sont :

- Altérations dans le bois,
- Présence de termites vivants,
- Présence de galeries-tunnels (cordonnets) ou concrétions,
- Cadavres ou restes d'individus reproducteurs,
- Présence d'orifices obturés ou non.

Rappels réglementaires :

L 133-5 du CCH : Lorsque, dans une ou plusieurs communes, des foyers de termites sont identifiés, un arrêté préfectoral, pris sur proposition ou après consultation des conseils municipaux intéressés, délimite les zones contaminées ou susceptibles de l'être à court terme. En cas de démolition totale ou partielle d'un bâtiment situé dans ces zones, les bois et matériaux contaminés sont incinérés sur place ou traités avant tout transport si leur destruction par incinération sur place est impossible. La personne qui a procédé à ces opérations en fait la déclaration en mairie.

Article L 112-17 du CCH : Les règles de construction et d'aménagement applicables aux ouvrages et locaux de toute nature quant à leur résistance aux termites et aux autres insectes xylophages sont fixées par décret en Conseil d'Etat. Ces règles peuvent être adaptées à la situation particulière de la Guadeloupe, de la Guyane, de la Martinique, de La Réunion, de Mayotte et de Saint-Martin.

F. – Identification des bâtiments et parties du bâtiment (pièces et volumes) n'ayant pu être visités et justification :

Néant

G. - Identification des ouvrages, parties d'ouvrages et éléments qui n'ont pas été examinés et justification :

Localisation	Liste des ouvrages, parties d'ouvrages	Motif
Néant	-	

Nota : notre cabinet s'engage à retourner sur les lieux afin de compléter le constat aux parties d'immeubles non visités, dès lors que les dispositions permettant un contrôle des zones concernées auront été prises par le propriétaire ou son mandataire.

H. - Constatations diverses :

Localisation	Liste des ouvrages, parties d'ouvrages	Observations et constatations diverses
Général	-	<p>Le diagnostic se limite aux zones rendues visibles et accessibles par le propriétaire</p> <p>Les zones situées derrière les doublages des murs et plafonds n'ont pas été visitées par défaut d'accès</p> <p>Certains murs sont doublés. Il est impossible de contrôler les interfaces sols/murs sans procéder à des sondages destructifs.</p> <p>Certains planchers ont recouverts de parquets flottants ou de revêtements plastiques déroulés colés. Il est impossible d'effectuer une investigation exhaustive sans sondages destructifs.</p> <p>La plupart des pièces sont meublées et encombrées, ce qui ne permettent pas une investigation exhaustive des faces cachées, ainsi que des planchers et des interfaces sols/murs</p> <p>Dans l'ensemble des bois d'œuvre, on constate la présence d'altérations par des insectes à larves xylophages.</p> <p>Nous vous conseillons de contacter un homme de l'art, afin d'étudier les solutions adéquates à mettre en œuvre.</p>

Liste détaillée des composants hors termites :

Localisation	Liste des ouvrages, parties d'ouvrages	Résultats du diagnostic d'infestation d'agents de dégradation biologique
Néant	-	-

Note 1: Les indices d'infestation des autres agents de dégradation biologique du bois sont notés de manière générale pour information du donneur d'ordre, il n'est donc pas nécessaire d'en indiquer la nature, le nombre et la localisation précise. Si le donneur d'ordre le souhaite, il fait réaliser une recherche de ces agents dont la méthodologie et les éléments sont décrits dans la norme NF-P 03-200.

I. - Moyens d'investigation utilisés :

La mission et son rapport sont exécutés conformément à la norme AFNOR NF P 03-201 (Février 2016), à l'article L.133-5, L.133-6, L 271-4 à 6, R133-7 et à l'arrêté du 07 mars 2012 modifiant l'arrêté du 29 mars 2007. La recherche de termites porte sur les termites souterrain, termites de bois sec ou termites arboricole et est effectuée jusqu'à 10 mètres des extérieurs de l'habitation, dans la limite de la propriété.

Moyens d'investigation :

- Examen visuel des parties visibles et accessibles.
- Sondage manuel systématique des boiseries à l'aide d'un poinçon.
- Utilisation d'un ciseau à bois en cas de constatation de dégradations.
- Utilisation d'une échelle en cas de nécessité.
- À l'extérieur une hachette est utilisée pour sonder le bois mort.

Représentant du propriétaire (accompagnateur) :

M. BERTHOU Damien

Commentaires (Ecart par rapport à la norme, ...) :

Le diagnostic se limite aux zones rendues visibles et accessibles par le propriétaire
Les zones situées derrière les doublages des murs et plafonds n'ont pas été visitées par défaut d'accès
Nous nous engageons, lors d'une autre visite, à compléter le diagnostic sur les zones ayant été rendues accessibles. Le diagnostic sera gratuit nonobstant les frais de déplacements (temps de déplacement plus frais kilométriques) inhérents à la contre-visite.

J. – VISA et mentions :

Mention 1 : Le présent rapport n'a de valeur que pour la date de la visite et est exclusivement limité à l'état relatif à la présence de termites dans le bâtiment objet de la mission.

Mention 2 : L'intervention n'a pas eu pour but de donner un diagnostic de la résistance mécanique des bois et matériaux.

Nota 2 : Dans le cas de la présence de termites, il est rappelé l'obligation de déclaration en mairie de l'infestation prévue aux articles L.133-4 et R. 133-3 du code de la construction et de l'habitation.

Nota 3 : Conformément à l'article L-271-6 du CCH, l'opérateur ayant réalisé cet état relatif à la présence de termites n'a aucun lien de nature à porter atteinte à son impartialité et à son indépendance ni avec le propriétaire ou son mandataire qui fait appel à lui, ni avec une entreprise pouvant réaliser des travaux sur des ouvrages pour lesquels il lui est demandé d'établir cet état.

*Nota 4 : Le présent rapport est établi par une personne dont les compétences sont certifiées par **LA CERTIFICATION DE PERSONNES 23 bis, rue Thomas Edison 33610 CANEJAN (détail sur www.cofrac.fr programme n°4-4-11)***

Visite effectuée le **13/04/2021**.

Fait à **TARBES**, le **19/04/2021**

Par : MADALENO Baptiste



Signature du représentant :

--

Annexe – Croquis de repérage



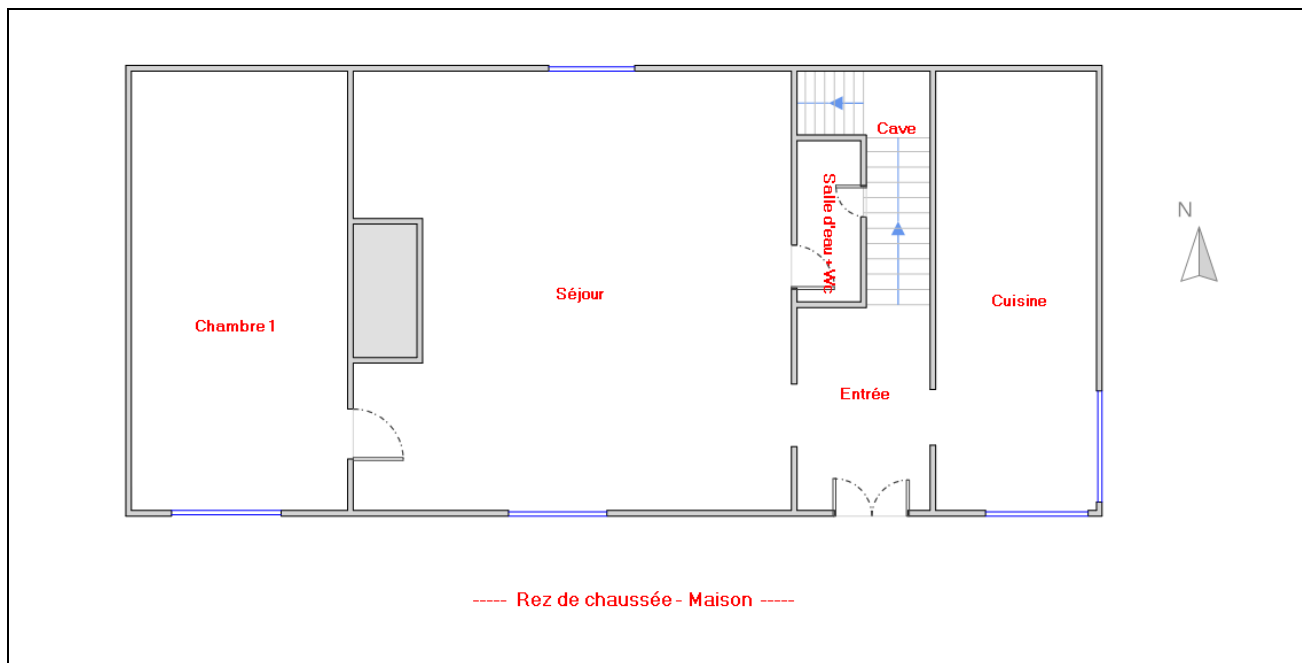

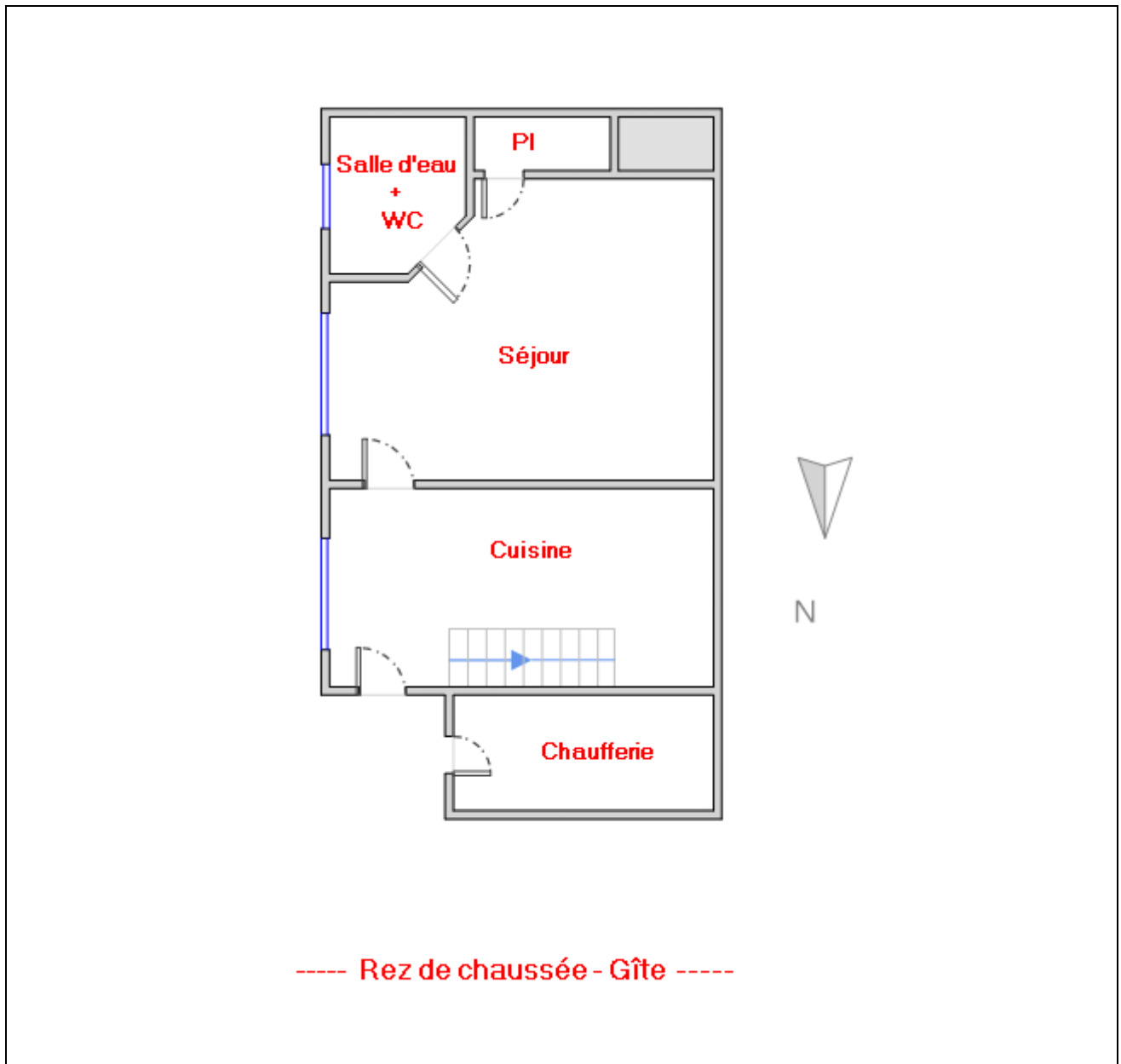

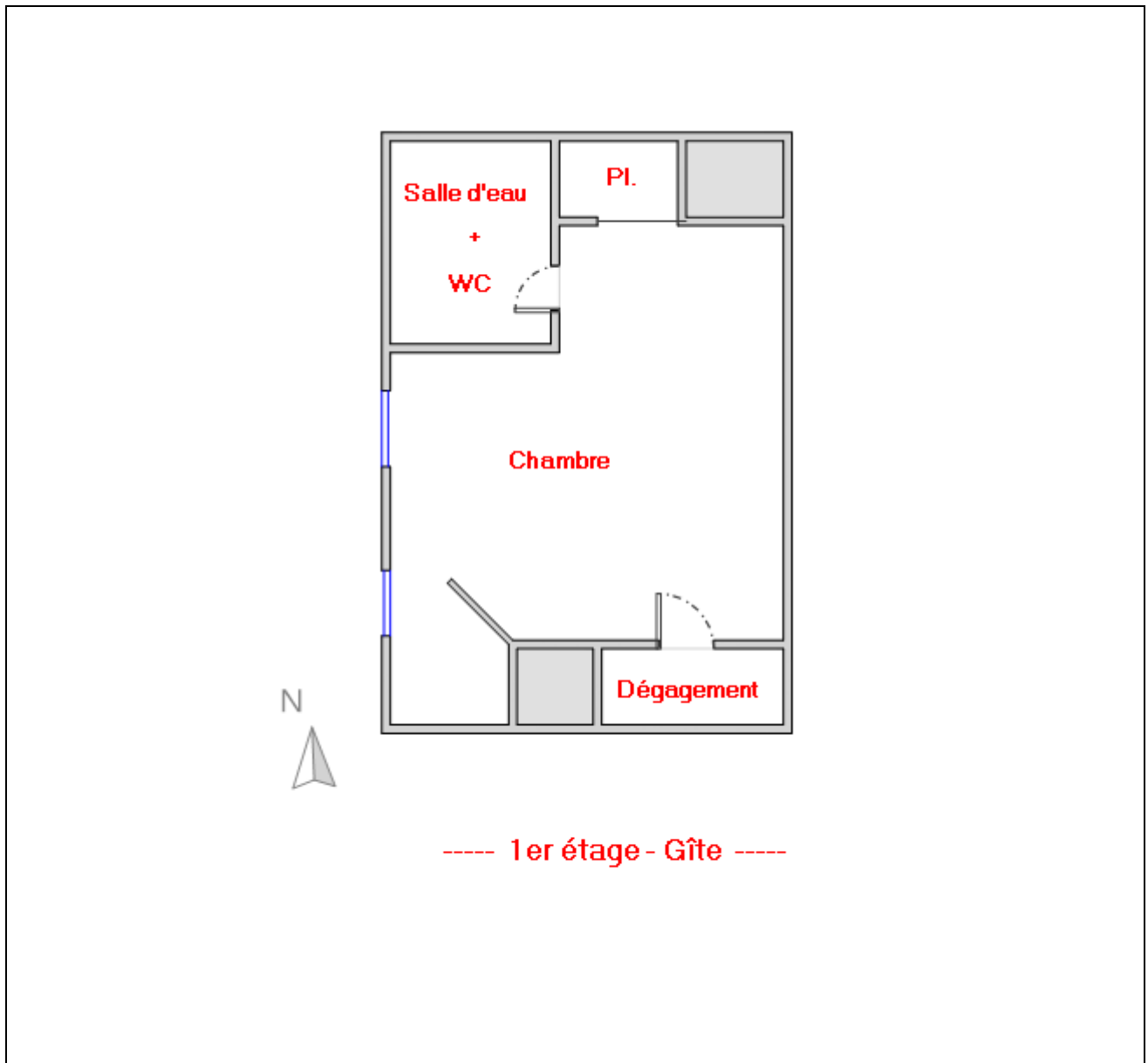

Annexe – Ordre de mission / Assurance / Attestation sur l'honneur



Ordre de mission

Objet de la mission :		n° 21/M/16562/BMA	
<input type="checkbox"/> Dossier Technique Amiante	<input type="checkbox"/> Métrage (Loi Carrez)	<input checked="" type="checkbox"/> Etat des Installations électriques	
<input checked="" type="checkbox"/> Constat amiante avant-vente	<input type="checkbox"/> Métrage (Loi Boutin)	<input type="checkbox"/> Diagnostic Technique (DTG)	
<input type="checkbox"/> Dossier amiante Parties Privatives	<input checked="" type="checkbox"/> Exposition au plomb (CREP)	<input checked="" type="checkbox"/> Diagnostic énergétique	
<input type="checkbox"/> Diag amiante avant travaux	<input type="checkbox"/> Exposition au plomb (DRIPP)	<input type="checkbox"/> Prêt à taux zéro	
<input type="checkbox"/> Diag amiante avant démolition	<input type="checkbox"/> Diag Assainissement	<input type="checkbox"/> Ascenseur	
<input checked="" type="checkbox"/> Etat relatif à la présence de termites	<input type="checkbox"/> Sécurité piscines	<input type="checkbox"/> Etat des lieux (Loi Sceller)	
<input type="checkbox"/> Etat parasitaire	<input type="checkbox"/> Etat des Installations gaz	<input type="checkbox"/> Radon	
<input checked="" type="checkbox"/> Etat Risques Naturels et technologiques	<input type="checkbox"/> Plomb dans l'eau	<input type="checkbox"/> Accessibilité Handicapés	
<input type="checkbox"/> Etat des lieux	<input type="checkbox"/> Sécurité Incendie	<input type="checkbox"/> Accessibilité Handicapés	
<input type="checkbox"/> Infiltrométrie	<input type="checkbox"/> Plomb APTVX	<input type="checkbox"/> Performance numérique	
<input type="checkbox"/> Amiante Examun Visuel APTVX	<input type="checkbox"/> Developpement interne	<input type="checkbox"/> Déchets	
<input type="checkbox"/> Amiante contrôle périodique	<input type="checkbox"/> Home Inspection	<input type="checkbox"/> Climatisation	
<input type="checkbox"/> Amiante Empoussièrément	<input type="checkbox"/> Tantième de copropriété	<input type="checkbox"/> Contrôle périodique Gaz	
<input type="checkbox"/> Hotel H	<input type="checkbox"/> Risques Professionnels	<input type="checkbox"/> Contrôle périodique elec	
<input type="checkbox"/> Hotel RT	<input type="checkbox"/> Contrôle levage	<input type="checkbox"/> RT 2012 Avant travaux	
<input type="checkbox"/> Hotel C	<input type="checkbox"/> Logement descent	<input type="checkbox"/> RT 2012 Après travaux	
Donneur d'ordre (sur déclaration de l'intéressé)			
Type : Propriétaire			
Nom / Société : M. BERTHOU Damien			
Adresse : 29 Cami de Lagravette 65190 CALAVANTÉ			
Téléphone : 06.16.90.69.94			
Fax :			
Mail : berthou.damien@orange.fr			
Désignation du propriétaire		Désignation du ou des bâtiments	
Nom / Société : M. BERTHOU Damien		Adresse : 29 Cami de Lagravette	
Adresse : 29 Cami de Lagravette		Code Postal : 65190	
CP : 65190		Ville : CALAVANTÉ	
Ville : CALAVANTÉ		Département : .. Hautes-Pyrénées	
Tel : 06.16.90.69.94		Précision :	
Mail : berthou.damien@orange.fr			
Mission			
Personne à contacter (avec tel) : .. M. BERTHOU Damien			
Type de bien à expertiser : Habitation (maison individuelle)			
Catégorie du bien : (IGH/ERP) Autres			
Date du permis de construire :			
Section cadastrale : Section cadastrale B 01, Parcelle numéro 61,			
Numéro de lot(s) : Lot numéro Non communiqué,			
Lots rattachés : <input type="checkbox"/> Cave , <input type="checkbox"/> Garage , <input type="checkbox"/> Terrain , <input type="checkbox"/> Autre			
Périmètre de repérage :			
Autres informations : <input type="checkbox"/> Ascenseur , <input type="checkbox"/> Animaux			
Remise des clefs :			
Date et heure de la visite : 13/04/2021 à 14 h 15			
Précisions : Voir devis			
Nom / Société :			

Paraphe du donneur d'ordre :

Administratif	
Facturation :	<input type="checkbox"/> Propriétaire <input type="checkbox"/> Donneur d'ordre <input type="checkbox"/> Notaire
Facturation adresse :	M. BERTHOU Damien - 29 Cami de Lagravette - 65190 CALAVANTÉ
Destinataire(s) des rapports :	<input type="checkbox"/> Propriétaire <input type="checkbox"/> Donneur d'ordre <input type="checkbox"/> Notaire <input type="checkbox"/> Agence
Destinataire(s) adresse :	M. BERTHOU Damien - 29 Cami de Lagravette - 65190 CALAVANTÉ
Destinataire(s) e-mail :	
Impératif de date :	

Information relative à tout diagnostic :

- * Il est de l'obligation du propriétaire/ donneur d'ordre de fournir tous documents (Diagnosics, recherche, travaux, etc.) et informations dont il aurait connaissance (exemple : présence de parasites du bois, matériaux amiantés,...) relatifs à la présente mission.
- * Le propriétaire doit fournir un accès sécurisé à toutes les pièces / locaux pour lesquels le diagnostiqueur a été mandaté. Il est rappelé que l'inspection des ascenseurs, monte-charge, chaufferie, locaux électrique MT et HT nécessitent l'autorisation préalable et la présence d'un technicien de maintenance spécialisé. Ces personnes doivent être contactées et présentes sur site lors du diagnostic. Dans le cas où elles ne seraient pas présentes, et qu'une visite supplémentaire soit nécessaire, celle-ci sera facturée conformément à la grille tarifaire.
- * Seules les parties accessibles le jour de la visite seront contrôlées, c'est pourquoi le propriétaire devra déplacer le mobilier lourd afin de permettre un accès aux murs, plinthes et cloisons.
- * Le diagnostiqueur n'a pas l'autorisation réglementaire pour déposer des éléments nécessitant l'utilisation d'outils. Il est de la responsabilité du propriétaire d'effectuer cette dépose préalablement (Trappes des baignoires / éviers, ...)
- * Le diagnostiqueur devra désigner un représentant s'il ne peut être présent lui-même lors du repérage.

Spécificité au constat termites / parasitaire :

- * En conformité avec la norme NF P03-201, les éléments bois seront sondés mécaniquement, au poinçon, de façon non destructive (sauf pour les éléments déjà dégradés ou altérés).
- * Il s'agit d'un examen visuel de toutes les parties visibles et accessibles du bâtiment et à ses abords (10 m).

Spécificité au diagnostic amiante :

- * Il est rappelé que la signature de l'ordre de mission par le donneur d'ordre est un accord tacite autorisant tous les prélèvements nécessaires au diagnostiqueur (norme NF 46 020). Toutefois, si le propriétaire est présent lors de la visite, il pourra refuser qu'un prélèvement soit effectué ; une mention sera alors inscrite dans le rapport.

Spécificité au diagnostic Performance énergétique :

- * Dans le cas de la location saisonnière, location de maisons individuelles dont le permis de construire a été accepté avant 1948, des immeubles collectifs, des appartements individuels chauffés par un système collectif et des locaux qui ne sont pas à usage d'habitation ; il est de l'obligation du donneur d'ordre de fournir les factures des consommations de chauffage et d'eau chaude sanitaire des 3 années antérieures. Dans le cas où ces documents ne seraient pas fournis, le diagnostiqueur devra être prévenu au moment de la signature de l'ordre de mission. Le diagnostiqueur effectuera une recherche des consommations, les frais supplémentaires de recherche étant à la charge du donneur d'ordre.

Spécificité au diagnostic de l'Installation Intérieure d'électricité :

- * Préalablement à la réalisation du diagnostic, le donneur d'ordre, ou son représentant, informe l'occupant éventuel du logement de la nécessité de la mise hors tension de toute ou partie de l'installation pour la réalisation du diagnostic et de la nécessité pour l'occupant de mettre lui-même hors tension les équipements qui pourraient être sensibles à une mise hors tension (matériels programmables par exemple) ou risqueraient d'être détériorés lors de la remise sous tension (certains matériels électroniques, de chauffage, etc.). Ce dernier signale à l'opérateur de diagnostic les parties de l'installation qui ne doivent pas être mises hors tension et les motifs de cette impossibilité (matériel de surveillance médicale, alarmes, etc.).
- * Pendant toute la durée du diagnostic, le donneur d'ordre ou son représentant fait en sorte que tous les locaux et leurs dépendances soit accessibles. Il s'assure que l'installation est alimentée en électricité, si celle-ci n'a pas fait l'objet d'une interruption de fourniture par le distributeur. Les parties communes où sont situées des parties d'installation visées par le diagnostic doivent elles aussi être accessibles.

Fait à Calavanté le 13/04/21
Signature du donneur d'ordre :



Cabinet Jean-Marc BARRAQUE | 31, avenue du régiment de Bigorre 65000 TARBES | Tél. : 05 62 45 31 60
N°SIREN : 451 083 919 | Compagnie d'assurance : GAN n° A06504 101.310.139

REFERENCES DU BIEN

Adresse du bien
29 Cami de la Gravette
65190 Calavanté

Vendeur
M. BERTHOU Damien
Acquéreur
-



SYNTHESE

A ce jour, la commune est soumise à l'obligation d'Information Acquéreur Locataire (IAL). Une déclaration de sinistre indemnisé est nécessaire.

Votre commune				Votre immeuble		
Type	Nature du risque	Etat de la procédure	Date	Concerné	Travaux	Réf.
Aucune procédure en vigueur sur la commune				-	-	-
Zonage de sismicité : 3 - Modérée*				oui	-	-
Zonage du potentiel radon : 1 - Faible**				non	-	-

* Zonage sismique de la France d'après l'annexe des articles R563-1 à 8 du Code de l'Environnement modifiés par les Décrets n°2010-1254 et n°2010-1255 du 22 octobre 2010 ainsi que par l'Arrêté du 22 octobre 2010 (nouvelles règles de construction parasismique - EUROCODE 8).
** Situation de l'immeuble au regard des zones à potentiel radon du territoire français définies à l'article R.1333-29 du code de la santé publique modifié par le Décret n°2018-434 du 4 juin 2018, délimitées par l'Arrêté interministériel du 27 juin 2018.

Informations complémentaires	Zone
Zonage du retrait-gonflement des argiles	Aléa Moyen (2)
Plan d'Exposition au Bruit*	Non concerné

* Information cartographique consultable en mairie et en ligne à l'adresse suivante : <https://www.geoportail.gouv.fr/donnees/plan-dexposition-au-bruit-peb>

Etat des Risques et Pollutions

aléas naturels, miniers ou technologiques, sismicité, potentiel radon et pollution des sols

en application des articles L.125-5 à 7, R.125-26, R.563-4 et D.563-8-1 du Code de l'environnement et de l'article L.174-5 du nouveau Code minier

1. Cet état, relatif aux obligations, interdictions, servitudes et prescriptions définies vis-à-vis des risques naturels, miniers ou technologiques concernant l'immeuble, est établi sur la base des informations mises à disposition par arrêté préfectoral

n° **65-2017-03-17-006** du **17/03/2017**

Situation du bien immobilier (bâti ou non bâti)

Document réalisé le : 12/04/2021

2. Adresse

29 Cam de la Gravette

65190 Calavanté

3. Situation de l'immeuble au regard de plans de prévention des risques naturels [PPRn]

L'immeuble est situé dans le périmètre d'un PPRn

prescrit

OUI

NON

L'immeuble est situé dans le périmètre d'un PPRn

appliqué par anticipation

OUI

NON

L'immeuble est situé dans le périmètre d'un PPRn

approuvé

OUI

NON

Les risques naturels pris en compte sont liés à :

(les risques grisés ne font pas l'objet d'une procédure PPR sur la commune)

Inondation Crue torrentielle Remontée de nappe Submersion marine Avalanche
Mouvement de terrain Mvt terrain-Sécheresse Séisme Cyclone Eruption volcanique
Feu de forêt autre

L'immeuble est concerné par des prescriptions de travaux dans le règlement du ou des PPRn

OUI

NON

si oui, les travaux prescrits par le règlement du PPR naturel ont été réalisés

OUI

NON

4. Situation de l'immeuble au regard de plans de prévention des risques miniers [PPRm]

L'immeuble est situé dans le périmètre d'un PPRm

prescrit

OUI

NON

L'immeuble est situé dans le périmètre d'un PPRm

appliqué par anticipation

OUI

NON

L'immeuble est situé dans le périmètre d'un PPRm

approuvé

OUI

NON

Les risques miniers pris en compte sont liés à :

(les risques grisés ne font pas l'objet d'une procédure PPR sur la commune)

Risque miniers Affaissement Effondrement Tassement Emission de gaz
Pollution des sols Pollution des eaux autre

L'immeuble est concerné par des prescriptions de travaux dans le règlement du ou des PPRm

OUI

NON

si oui, les travaux prescrits par le règlement du PPR miniers ont été réalisés

OUI

NON

5. Situation de l'immeuble au regard de plans de prévention des risques technologiques [PPRT]

L'immeuble est situé dans le périmètre d'un PPRT

approuvé

OUI

NON

L'immeuble est situé dans le périmètre d'un PPRT

prescrit

OUI

NON

Les risques technologiques pris en compte sont liés à :

(les risques grisés ne font pas l'objet d'une procédure PPR sur la commune)

Risque industriel Effet thermique Effet de surpression Effet toxique Projection

L'immeuble est situé en secteur d'expropriation ou de délaissement

OUI

NON

L'immeuble est situé en zone de prescription

OUI

NON

Si la transaction concerne un logement, les travaux prescrits ont été réalisés

OUI

NON

Si la transaction ne concerne pas un logement, l'information sur le type de risques auxquels l'immeuble est exposé ainsi que leur gravité, probabilité et cinétique, est jointe à l'acte de vente ou au contrat de location

OUI

NON

6. Situation de l'immeuble au regard du zonage réglementaire pour la prise en compte de la sismicité

en application des articles R.563-4 et D.563-8-1 du code de l'environnement modifiés par l'Arrêté et les Décrets n°2010-1254 / 2010-1255 du 22 octobre 2010.

L'immeuble est situé dans une commune de sismité :

Forte zone 5 Moyenne zone 4 Modérée zone 3 Faible zone 2 Très faible zone 1

7. Situation de l'immeuble au regard du zonage réglementaire pour la prise en compte du potentiel radon

en application des articles R.125-23 du code de l'environnement et R.1333-29 du code de la santé publique, modifiés par le Décret n°2015-434 du 4 juin 2015

L'immeuble se situe dans une Zone à Potentiel Radon :

Significatif zone 3 Faible, avec facteur de transfert zone 2 Faible zone 1

8. Information relative aux sinistres indemnisés par l'assurance suite à une catastrophe naturelle

L'information est mentionnée dans l'acte authentique constatant la réalisation de la vente

OUI

NON

9. Situation de l'immeuble au regard de la pollution des sols

L'immeuble est situé dans un Secteur d'Information sur les Sols (SIS)

OUI

NON

Aucun SIS ne concerne cette commune à ce jour

Parties concernées

Vendeur

M. BERTHOU Damien

à

le

Acquéreur

-

à

le

Attention ! Si ils n'impliquent pas d'obligation ou d'interdiction réglementaire particulière, les aléas connus ou prévisibles qui peuvent être signalés dans les divers documents d'information préventive et concerner le bien immobilier, ne sont pas mentionnés par cet état.

Déclaration de sinistres indemnisés

en application des articles L 125-5 et R125-26 du Code de l'environnement

Si, à votre connaissance, l'immeuble a fait l'objet d'une indemnisation suite à des dommages consécutifs à des événements ayant eu pour conséquence la publication d'un arrêté de catastrophe naturelle, cochez ci-dessous la case correspondante dans la colonne "Indemnisé".

Arrêtés CATNAT sur la commune

Risque	Début	Fin	JO	Indemnisé
Par une crue (débordement de cours d'eau) - Par ruissellement et coulée de boue	16/07/2018	16/07/2018	03/11/2018	<input type="checkbox"/>
Par une crue (débordement de cours d'eau) - Par ruissellement et coulée de boue	12/06/2018	12/06/2018	03/11/2018	<input type="checkbox"/>
Par une crue (débordement de cours d'eau) - Par ruissellement et coulée de boue	24/01/2009	27/01/2009	29/01/2009	<input type="checkbox"/>
Par une crue (débordement de cours d'eau) - Par ruissellement et coulée de boue	25/12/1999	29/12/1999	30/12/1999	<input type="checkbox"/>
Mouvement de terrain				
Tempête (vent)	06/11/1982	10/11/1982	19/11/1982	<input type="checkbox"/>

Pour en savoir plus, chacun peut consulter en préfecture ou en mairie, le dossier départemental sur les risques majeurs. Le document d'information communal sur les risques majeurs et, sur internet, le portail dédié à la prévention des risques majeurs : www.prim.net

Préfecture : Tarbes - Hautes-Pyrénées
Commune : Calavanté

Adresse de l'immeuble :
29 Cami de la Gravette
65190 Calavanté
France

Etabli le : _____

Vendeur : _____

M. BERTHOU Damien

Acquéreur : _____

-

Prescriptions de travaux

Aucune

Documents de référence

Aucun

Conclusions

L'Etat des Risques délivré par Cabinet Jean-Marc BARRAQUE en date du 12/04/2021 fait apparaître que la commune dans laquelle se trouve le bien fait l'objet d'un arrêté préfectoral n°65-2017-03-17-006 en date du 17/03/2017 en matière d'obligation d'Information Acqureur Locataire sur les Risques Naturels, Miniers et Technologiques.

Selon les informations mises à disposition dans le Dossier Communal d'Information, le BIEN est ainsi concerné par :

- Le risque sismique (niveau 3, sismicité Modérée) et par la réglementation de construction parasismique EUROCODE 8

Le BIEN est également concerné par :

- L'aléa retrait-gonflement des argiles (aléa Moyen)

Sommaire des annexes

> Arrêté Préfectoral départemental n° 65-2017-03-17-006 du 17 mars 2017

> Cartographie :

- Cartographie réglementaire de la sismicité

A titre indicatif, ces pièces sont jointes au présent rapport.



PRÉFÈTE DES HAUTES-PYRÉNÉES

Direction des services du Cabinet

ARRETE N° : 65-2017-03-17-006

Service interministériel
de défense et de protection civiles

Relatif à l'information des acquéreurs et des locataires de biens immobiliers sur les risques naturels ou technologiques majeurs dans le département des Hautes-Pyrénées.

Pôle protection civile

La Préfète des Hautes-Pyrénées,

Vu le code général collectivités territoriales ;

Vu le code de l'environnement, notamment les articles L.125-5 et R.125-23 à R.125-27 ;

Vu le décret n° 2010-1255 du 22 octobre 2010 portant délimitation des zones de sismicité du territoire français ;

Vu le code de la construction et de l'habitation, notamment ses articles L.271-4 et L.271-5 ;

Vu le décret n° 2004-374 du 29 avril 2004 modifié relatif aux pouvoirs des préfets, à l'organisation et à l'action des services de l'État dans les régions et les départements ;

Vu l'arrêté préfectoral n° 2014349-0001 du 15 décembre 2014 fixant la liste des communes concernées par l'obligation d'information des acquéreurs et des locataires de biens immobiliers sur les risques naturels ou technologiques majeurs ;

Sur proposition de Madame la directrice des services du Cabinet.

ARRÊTE

ARTICLE 1 -

Le présent arrêté abroge et remplace l'arrêté préfectoral n° 2014349-0001 du 15 décembre 2014 fixant la liste des communes concernées par l'obligation d'information des acquéreurs et des locataires de biens immobiliers sur les risques naturels ou technologiques majeurs.

ARTICLE 2 -

Tous les éléments nécessaires à l'information des acquéreurs et des locataires de biens immobiliers sur les risques naturels et technologiques majeurs sont consignés dans un dossier communal d'informations.

Ce dossier et les documents de référence sont librement consultables en préfecture, sous-préfecture et mairie concernée

Le dossier comprend :

- la liste des risques naturels prévisibles et des risques technologiques dans un PPR approuvé ou prescrit, auxquels la commune est exposée sur tout ou partie de son territoire
- la liste des documents auxquels le vendeur ou le bailleur peut se référer,

.../...

- la cartographie des zones exposées ou réglementée,
- le niveau de sismicité réglementaire attaché à la commune.

Ce dossier et les documents de référence mentionnés ci-dessus sont librement consultables en mairie, préfecture et sous-préfecture.

Le dossier d'informations est accessible à partir du site internet de la préfecture à la rubrique « Information Acquéreurs Locataires » (IAL) :

<http://www.hautes-pyrenees.gouv.fr/>

Article 3 -

Ces éléments d'informations sont mis à jour au regard des situations mentionnées à l'article R.125-25 du code de l'environnement.

Article 4 -

Une copie du présent arrêté et les annexes sont adressés aux maires, pour être tenus à la disposition des acquéreurs et des locataires, et à la chambre départementale des notaires.

Le présent arrêté sera affiché en mairie et publié au recueil des actes administratifs de la préfecture.

Article 5 -

Mme la Directrice des services du cabinet, M. le Secrétaire Général de la préfecture, Mme la sous-préfète d'Argelès-Gazost, M. le sous-préfet de Bagnères-de-Bigorre, Mmes et MM les chefs de service régionaux ou départementaux et Mmes et MM les maires des communes concernées sont chargés, chacun en ce qui le concerne, de l'application du présent arrêté.

Tarbes, le

17 MARS 2017

Béatrice LAGARDE



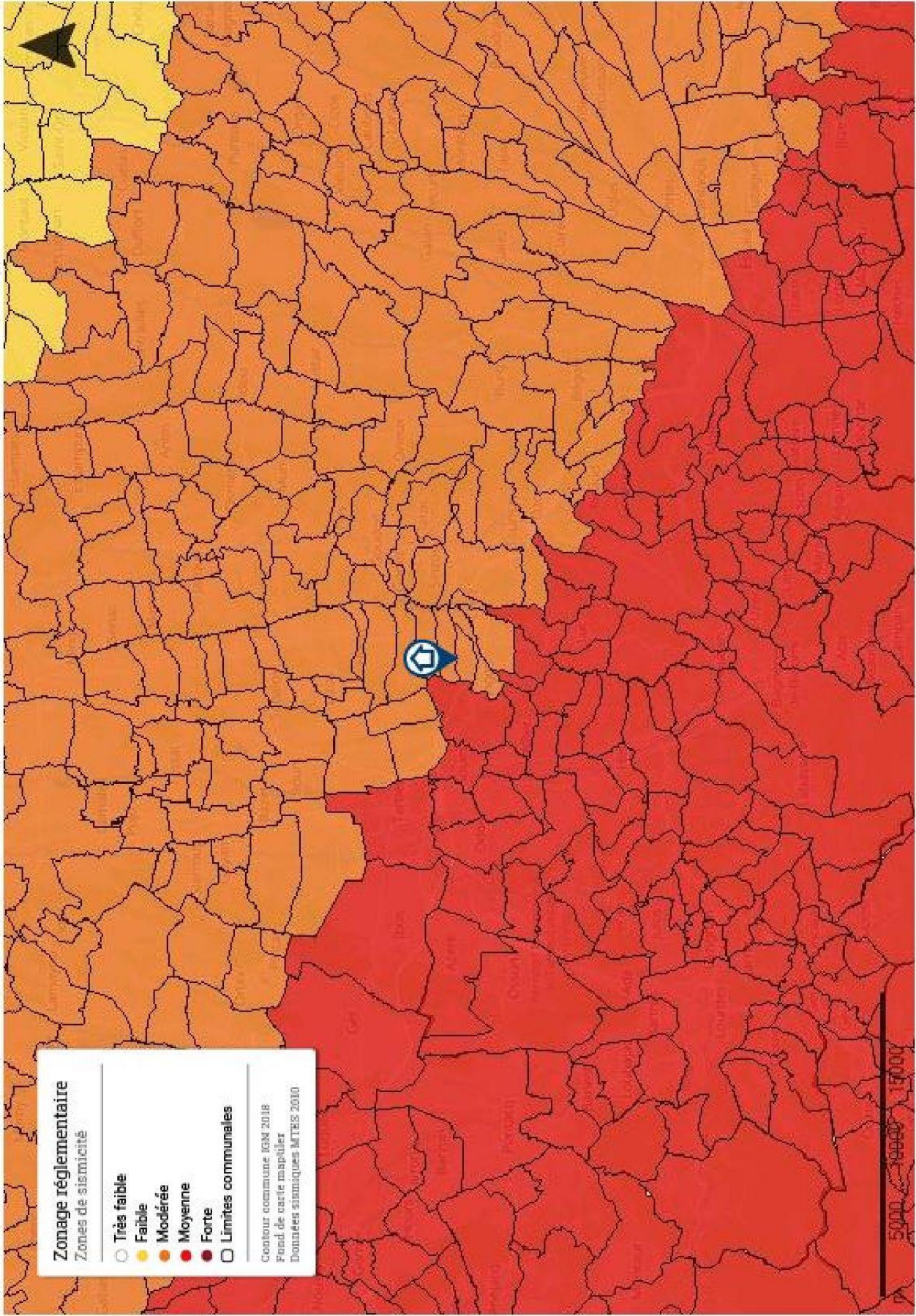

Zonage réglementaire
Zones de sismicité

- Très faible
- Faible
- Modérée
- Moyenne
- Forte
- Limites communales

Contour communale IGN 2018
Fond de carte mapellier
Données sismiques MTRS 2010