



CABINET BAPTISTE FERNANDEZ

41 rue du Général DE GAULLE  
65200 BAGNÈRES DE BIGORRE

Tél : 05 62 91 19 32

Mob : 06 52 61 65 13

baptiste.fernandez@agendadiagnostics.fr

Mr Rolland Begarie

Dossier N° 2021-09-02065

# Dossier de Diagnostic Technique

## Vente



AMIANTE



TERMITES



ÉLECTRICITÉ



ERP



Adresse de l'immeuble

**62 rue du montaignu**

**65190 LUC**

Date d'édition du dossier

**10/09/2021**

Donneur d'ordre

**Rolland Begarie**



## RÉGLEMENTATION

Articles L271-4 à L271-6 et R271-1 à R271-5 du Code de la Construction et de l'Habitation – Article 46 de la Loi n° 65-557 du 10 juillet 1965

En cas de vente de tout ou partie d'un immeuble bâti, un dossier de diagnostic technique, fourni par le vendeur, est annexé à la promesse de vente ou, à défaut de promesse, à l'acte authentique de vente. En l'absence, lors de la signature de l'acte authentique de vente, d'un de ces documents en cours de validité, le vendeur ne peut pas s'exonérer de la garantie des vices cachés correspondante.

**Le dossier de diagnostic technique vente comprend les documents suivants, quel que soit le type de bâtiment :**

- État mentionnant la présence ou l'absence de matériaux ou produits contenant de l'amiante <sup>(1)(2)</sup>
- Diagnostic de performance énergétique (DPE)
- État relatif à la présence de termites dans le bâtiment <sup>(3)</sup>
- État des risques et pollutions (ERP)
- Information sur la présence d'un risque de mэрule <sup>(3)</sup>

**Pour les locaux à usage d'habitation, il doit comporter en plus les documents suivants :**

- Constat de risque d'exposition au plomb (CREP) <sup>(4)</sup>
- État de l'installation intérieure d'électricité <sup>(5)</sup>
- État de l'installation intérieure de gaz <sup>(5)</sup>
- État de l'installation d'assainissement non collectif <sup>(6)</sup>

**Pour les immeubles en copropriété, il faut fournir en plus du DDT le document suivant :**

- Mesurage de la superficie de la partie privative du (des) lot(s)

<sup>(1)</sup> Si immeuble dont le permis de construire a été délivré avant le 01/07/1997

<sup>(2)</sup> À mettre à jour si réalisé avant le 01/01/2013

<sup>(3)</sup> Si immeuble situé dans une zone classée à risque par le préfet

<sup>(4)</sup> Si immeuble construit avant le 01/01/1949

<sup>(5)</sup> Si installation réalisée depuis plus de 15 ans

<sup>(6)</sup> Si installation non raccordée au réseau public d'eaux usées

Retrouvez toute la réglementation sur notre site internet : [www.agendadiagnostics.fr](http://www.agendadiagnostics.fr)

## QUI MIEUX QU'UN GRAND RESEAU PEUT VOUS PROPOSER UNE TELLE QUALITE DE SERVICE ?



**Accompagnement**  
avant, pendant, et  
après notre mission



Notre combat  
pour la **qualité**



La meilleure **RC Pro** du  
marché : 3 000 000 €/an  
et par cabinet



Un **site internet**  
reprenant les textes  
réglementaires



Tout savoir sur  
les diagnostics  
en **3 minutes**



Des rapports disponibles  
sur l'**extranet**

## Note de synthèse



Adresse de l'immeuble  
**62 rue du montaugu**  
  
**65190 LUC**

Date d'édition du dossier  
**10/09/2021**  
  
Donneur d'ordre  
**Rolland Begarie**

Réf. cadastrale  
**Non communiquées**  
  
N° lot  
**Sans objet**

*Les renseignements ci-dessous utilisés seuls ne sauraient engager la responsabilité du Cabinet AGENDA, et en aucun cas ne peuvent se substituer aux rapports de diagnostics originaux. La note de synthèse ne dispense pas de la lecture attentive de ces rapports.*



### AMIANTE

**Présence de matériaux et produits contenant de l'amiante (liste B)**

Limite de validité :  
Aucune (obligations réglementaires à vérifier)



### TERMITES

**Absence d'indices d'infestation de termites**

Présence de traces visibles d'agents de dégradation biologique du bois autres que les termites.

Limite de validité :  
09/03/2022



### ÉLECTRICITÉ

**Présence d'une ou plusieurs anomalies**

Constatations diverses : des points de contrôle n'ayant pu être vérifiés

Limite de validité :  
Vente : 09/09/2024  
Location : 09/09/2027



### ERP

**Présence de risque(s)**

Plan de prévention des risques : Aucun – Sismicité : 4 (moyenne) – Secteur d'information sur les sols : Non

Limite de validité :  
09/03/2022



### DPE

**Mission non réalisée**

Motif : Absence de mécanisme de chauffage



**CABINET BAPTISTE FERNANDEZ**

41 rue du Général DE GAULLE  
65200 BAGNÈRES DE BIGORRE

Tél : 05 62 91 19 32

Mob : 06 52 61 65 13

baptiste.fernandez@agendadiagnostics.fr

**Mr Rolland Begarie**

**Dossier N° 2021-09-02065 #A**

# Rapport de repérage des matériaux et produits contenant de l'amiante

## Listes A & B

### DESIGNATION DE L'IMMEUBLE

Adresse : **62 rue du montaignu**  
**65190 LUC**  
Référence cadastrale : **Non communiquée**  
Lot(s) de copropriété : **Sans objet** N° étage : **Sans objet**  
Nature de l'immeuble : **Maison individuelle**  
Étendue de la prestation : **Parties Privatives**  
Destination des locaux :  
Date permis de construire : **Après 1949 et P.C. délivré avant le 01/07/1997**



### DESIGNATION DU PROPRIETAIRE

Propriétaire : **Mr Rolland Begarie – 13 rue des Lavandières 65190 LUC**

Si le propriétaire n'est pas le donneur d'ordre (sur déclaration de l'intéressé) :

Qualité du donneur d'ordre :

Identification :

### DESIGNATION DE L'OPERATEUR DE REPERAGE

Opérateur de repérage : **Baptiste FERNANDEZ**  
Certification n°C2768 délivré par Qualixpert - 17 Rue Borrel - 81100 Castres - Validité : 26/06/2022  
Formation à la prévention des risques liés à l'amiante conformément à l'arrêté du 23 février 2012

Cabinet de diagnostics : **CABINET Baptiste FERNANDEZ**  
**41 rue du Général DE GAULLE – 65200 BAGNÈRES DE BIGORRE**  
N° SIRET : **838 641 132 00017**

Compagnie d'assurance : **AXA** N° de police : **10755853504** Validité : **du 01/01/2021 au 31/12/2021**

Le présent rapport est établi par une personne dont les compétences sont certifiées par l'organisme certificateur mentionné sous le nom de l'opérateur de repérage concerné.

## REALISATION DE LA MISSION

N° de dossier : **2021-09-02065 #A**

Ordre de mission du : L'attestation requise par l'article R271-3 du CCH, reproduite en annexe, a été transmise au donneur d'ordre préalablement à la conclusion du contrat de prestation de service.

Accompagnateur(s) : **Pas d'accompagnateur**

Document(s) fourni(s) : **Aucun**

Moyens mis à disposition : **Aucun**

Laboratoire(s) d'analyses : **Sans objet**

Commentaires : **Néant**

## CADRE REGLEMENTAIRE

- Articles L1334-12-1 à L1334-17, R1334-14 à R1334-18, R1334-20, R1334-21, R1334-23, R1334-24, R1334-26 à R1334-29-2 et R1334-29-7 du Code de la Santé Publique
- Arrêté du 12 décembre 2012 modifié relatif aux critères d'évaluation de l'état de conservation des matériaux et produits de la liste A contenant de l'amiante et au contenu du rapport de repérage
- Arrêté du 12 décembre 2012 modifié relatif aux critères d'évaluation de l'état de conservation des matériaux et produits de la liste B contenant de l'amiante et du risque de dégradation lié à l'environnement ainsi que le contenu du rapport de repérage

Nota : Sauf indication contraire, l'ensemble des références légales, réglementaires et normatives s'entendent de la version des textes en vigueur au jour de la réalisation du diagnostic.

## LIMITES DU DOMAINE D'APPLICATION DU REPERAGE

Ce repérage a pour objectif d'identifier et de localiser les matériaux et produits contenant de l'amiante incorporés dans l'immeuble bâti et susceptibles de libérer des fibres d'amiante en cas d'agression mécanique résultant de l'usage des locaux (chocs et frottements) ou générée à l'occasion d'opérations d'entretien et de maintenance. Il est basé sur les listes A et B de matériaux et produits mentionnés à l'Annexe 13-9 du Code de la Santé Publique et ne concerne pas les équipements et matériels (chaudières, par exemple).

**Il est nécessaire d'avertir de la présence d'amiante toute personne pouvant intervenir sur ou à proximité des matériaux et produits concernés ou de ceux les recouvrant ou les protégeant. Ce repérage visuel et non destructif ne peut se substituer à un repérage avant réalisation de travaux ou avant démolition.**

## CONCLUSION

**Dans le cadre de la mission objet du présent rapport,  
il n'a pas été repéré de matériaux et produits de la liste A contenant de l'amiante,  
il a été repéré des matériaux et produits de la liste B contenant de l'amiante.**

## Récapitulatif des matériaux et produits contenant de l'amiante

Le tableau ci-dessous récapitule les composants de la construction où il a été repéré des matériaux et produits contenant de l'amiante. La liste et la localisation de tous les matériaux et produits repérés sont détaillées dans la suite du document.

ÉLÉMENT DE CONSTRUCTION		Localisation	Méthode	O/R	Photo
N°	DESIGNATION				
<b>Éléments extérieurs</b>					
87	Toiture Plaques fibres ciment	Maison principale Rez de chaussée Extérieur	Sur décision de l'opérateur	EP	

O/R : Cette colonne indique les obligations réglementaires et recommandations de gestion liées à l'état de conservation de chaque matériau ou produit

EP : Évaluation périodique (arrêté du 12/12/2012)

AC1 : Action corrective de 1<sup>er</sup> niveau (arrêté du 12/12/2012)

AC2 : Action corrective de 2<sup>nd</sup> niveau (arrêté du 12/12/2012)  
 EVP : Évaluation périodique dans un délai maximal de trois ans (article R1334-27 du Code de la Santé Publique)  
 SNE : Surveillance du niveau d'empoussièrement dans l'air (article R1334-27 du Code de la Santé Publique)  
 TCR : Travaux de confinement ou retrait dans un délai maximal de trois ans (article R1334-27 du Code de la Santé Publique)

## Locaux ou parties de locaux non visités

Néant

## Composants ou parties de composants qui n'ont pu être inspectés

Néant

## DATES DE VISITE ET D'ETABLISSEMENT DU RAPPORT

Visite effectuée le **01/09/2021**

Rapport rédigé à **BAGNÈRES DE BIGORRE**, le **10/09/2021**

Opérateur de repérage : **Baptiste FERNANDEZ**

Durée de validité : **Non définie par la réglementation**

Signature de l'opérateur de repérage

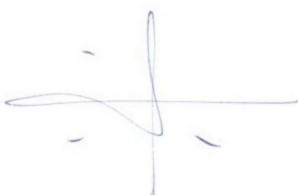

Cachet de l'entreprise



**CABINET BAPTISTE FERNANDEZ**

41 rue du Général DE GAULLE

65200 BAGNÈRES DE BIGORRE

Tél : 05 62 91 19 32

SIRET : 838 641 132 00017 – APE : 7120B

Le présent rapport ne peut être reproduit que dans son intégralité (annexes comprises), et avec l'accord écrit de son signataire.

Ce repérage, basé sur les listes A et B de matériaux et produits mentionnés à l'Annexe 13-9 du Code de la Santé Publique, peut être utilisé pour la vente du bien, la constitution et la mise à jour du dossier technique amiante (DTA) et du dossier amiante parties privatives (DA-PP).

**Attention ! Avant tous travaux ou démolition, ce repérage doit être complété : contactez-nous pour plus d'informations.**

## CONDITIONS DE REALISATION DU REPERAGE

### Programme de repérage réglementaire

Il s'agit de la liste réglementaire de matériaux et produits devant être inspectés. Il ne s'agit pas des matériaux et produits effectivement repérés. Si de tels composants amiantés ont été repérés, ils figurent ci-après au chapitre « Résultats détaillés du repérage ».

#### ANNEXE 13-9 DU CODE DE LA SANTE PUBLIQUE : LISTE A

Composant à sonder ou à vérifier
Flocages
Calorifugeages
Faux plafonds

#### ANNEXE 13-9 DU CODE DE LA SANTE PUBLIQUE : LISTE B

Composant de la construction	Partie du composant
<b>1. Parois verticales intérieures</b>	
Murs et cloisons « en dur » et poteaux (périphériques et intérieurs)	Enduits projetés, revêtements durs (plaques menuiserie, amiantement) et entourages de poteaux (carton, amiantement, matériau sandwich, carton + plâtre), coffrage perdu
Cloisons (légères et préfabriquées), gaines et coffres	Enduits projetés, panneaux de cloisons
<b>2. Planchers et plafonds</b>	
Plafonds, poutres et charpentes, gaines et coffres	Enduits projetés, panneaux collés ou vissés

Planchers	Dalles de sol
<b>3. Conduits, canalisations et équipements intérieurs</b>	
Conduits de fluides (air, eau, autres fluides...)	Conduits, enveloppes de calorifuges
Clapets/volets coupe-feu	Clapets, volets, rebouchage
Portes coupe-feu	Joints (tresses, bandes)
Vide-ordures	Conduits
<b>4. Éléments extérieurs</b>	
Toitures	Plaques, ardoises, accessoires de couverture (composites, fibres-ciment), bardeaux bitumineux
Bardages et façades légères	Plaques, ardoises, panneaux (composites, fibres-ciment)
Conduits en toiture et façade	Conduits en amiante-ciment : eaux pluviales, eaux usées, conduits de fumée

## Modes opératoires

Nous tenons à votre disposition nos modes opératoires pour les missions de repérage des matériaux et produits contenant de l'amiante. Ces modes opératoires décrivent la méthodologie propre à nos interventions. Ils permettent notamment de limiter la propagation de fibres d'amiante lors des sondages et prélèvements.

## Conditions d'inaccessibilité

Les éléments cachés (plafonds, murs, sols, ...) par du mobilier, des revêtements de décoration de type synthétique, panneaux, matériaux isolants, cloisons ou tous autres matériaux pouvant masquer des matériaux ou produits contenant de l'amiante, ne peuvent être examinés par manque d'accessibilité.

Les parties d'ouvrage, éléments en amiante inclus dans la structure du bâtiment ainsi que les éléments coffrés ne peuvent être contrôlés, notre mission n'autorisant pas de démontage ni de destruction.

Les prélèvements nécessaires au repérage et entraînant une dégradation des matériaux sont réalisés sous la responsabilité du maître d'ouvrage. Les prélèvements concernant les matériaux ayant une fonction de sécurité (éléments coupe-feu, clapets, joints, ...) ne sont réalisés que s'ils n'entraînent aucune modification de l'efficacité de leur fonction de sécurité.

## Constatations diverses

Néant

## RESULTATS DETAILLES DU REPERAGE





Ces résultats sont présentés sous 2 formes :

- « **Locaux visités & matériaux et produits repérés** » :
  - ▶ Les matériaux et produits repérés sont regroupés par local visité, qu'ils contiennent de l'amiante ou pas ;
  - ▶ Leur identification est réalisée grâce à un numéro unique et une désignation en langage courant ;
- « **Matériaux et produits contenant de l'amiante** » et « **Matériaux et produits ne contenant pas d'amiante** » :
  - ▶ Les matériaux et produits repérés sont regroupés selon le fait qu'ils contiennent ou pas de l'amiante, indépendamment du local où ils se trouvent ;
  - ▶ Leur identification est réalisée grâce à un numéro unique (le même que précédemment, ce qui permet de faire le lien entre les 2 types de présentation des résultats) et leur libellé réglementaire (composant / partie du composant) ;
  - ▶ Le critère ayant permis de conclure à la présence ou à l'absence d'amiante y est précisé :
    - Sur décision de l'opérateur : Document consulté (information documentaire sur le matériau ou produit, facture de fourniture et pose du matériau ou produit), Marquage du matériau ou produit, Matériau ou produit qui par nature ne contient pas d'amiante, Jugement personnel de l'opérateur (uniquement pour les matériaux et produits de la Liste B ;
    - Après analyse : Prélèvement d'un échantillon de matériau ou produit et analyse par un laboratoire accrédité.

Enfin, la **légende** ci-dessous permet d'explicitier la terminologie et les pictogrammes utilisés dans les tableaux de résultats.



## Légende des colonnes des tableaux de matériaux et produits repérés



CARACTERISTIQUE	Identifiant	Commentaire	
Élément de construction	N°	Numéro de l'élément de construction permettant de faire le lien entre sa désignation courante et son libellé réglementaire	
	Désignation	Description courante de l'élément de construction	
	Composant / Partie du composant	Description selon le programme de repérage réglementaire (cf. 'Conditions de réalisation du repérage')	
Sondages et prélèvements		Prélèvement (P1 : référence du prélèvement) Si le pictogramme est rouge, alors le matériau est amianté	
		Sondage : le recensement des sondages n'a pas vocation à être exhaustif D1 : référence de la décision opérateur ZPSO : zone présentant des similitudes d'ouvrage (se réfère à un prélèvement ou une décision de l'opérateur sur un matériau ou produit de même nature : ce prélèvement ou cette décision de l'opérateur est l'élément témoin de référence de la ZPSO) Si le pictogramme est rouge, alors le matériau est amianté	
		Présence d'amiante	
	?	Prélèvement en attente de résultat d'analyse	
	ZH	Zone homogène : partie d'une ZPSO ayant les mêmes caractéristiques en matière de protection du matériau ou produit, d'état de dégradation, d'exposition à la circulation d'air et aux chocs et vibrations, d'usage des locaux	
Paroi	A, B, ..., Z	Murs : le mur A est le mur d'entrée dans la pièce, les lettres suivantes sont affectées aux autres murs en fonction du sens des aiguilles d'une montre	
	SO	Sol	
	PL	Plafond	
État de conservation (EC)	1, 2 ou 3	Classification des flocages, calorifugeages et faux plafonds (arrêté du 12/12/2012) : le cas échéant, voir en annexe les grilles d'évaluation	
Justification		Indication des éléments qui ont permis de conclure à la présence ou à l'absence d'amiante	
Préconisation	Recommandations de gestion	EP	Évaluation périodique (arrêté du 12/12/2012)
		AC1	Action corrective de 1 <sup>er</sup> niveau (arrêté du 12/12/2012)
		AC2	Action corrective de 2 <sup>nd</sup> niveau (arrêté du 12/12/2012)
	Obligations réglementaires	EVP	Évaluation périodique dans un délai maximal de trois ans (article R1334-27 du Code de la Santé Publique)
		SNE	Surveillance du niveau d'empoussièrément dans l'air (article R1334-27 du Code de la Santé Publique)
		TCR	Travaux de confinement ou de retrait dans un délai maximal de trois ans (article R1334-27 du Code de la Santé Publique)









## Locaux visités & matériaux et produits repérés

Les (éventuelles) lignes d'éléments de construction en gras (avec pictogrammes 'a' et prélèvements/sondages en rouge) correspondent à des matériaux ou produits contenant de l'amiante, dont on trouvera le détail dans les rubriques suivantes. Les autres lignes d'éléments de construction correspondent à des matériaux ou produits ne contenant pas d'amiante, dont on trouvera le détail dans les rubriques suivantes, ou n'entrant pas dans le cadre de cette mission.

LOCAL	Élément de construction			Sondages et prélèvements
	N°	Désignation	Photo	
<b>Maison principale Rez de chaussée Entrée</b>	1	Plancher Carrelage		
	2	Mur Enduit ciment		
	3	Plafond Bois Peinture		
<b>Maison principale Rez de</b>	6	Plancher Carrelage		



LOCAL	Élément de construction			Sondages et prélèvements
	N°	Désignation	Photo	
<b>chaussée Cuisine</b> 	7	Mur Enduit ciment		
	8	Plafond Bois Peinture		
	11	Mur Faïence		
<b>Maison principale Rez de chaussée Pièce</b> 	12	Plancher Béton		
	13	Mur Toile de verre Peinture		
	14	Plafond Plâtre Peinture		
	17	Conduit(s) de fluide Pvc		D3 
	18	Conduit(s) de fluide Métal		D2 
<b>Maison principale Rez de chaussée Dégagement</b> 	19	Plancher Béton		
	20	Mur Toile de verre Peinture		
	21	Plafond Plâtre Peinture		
	24	Conduit(s) de fluide Pvc		D5 
	25	Conduit(s) de fluide Métal		D4 
<b>Maison principale Rez de chaussée WC</b> 	26	Plancher Béton		
	27	Mur Toile de verre Peinture		
	28	Plafond Plâtre Peinture		
	31	Conduit(s) de fluide Pvc		D7 
	32	Conduit(s) de fluide Métal		D6 
<b>Maison principale Rez de chaussée Salon</b> 	33	Plancher Bois		
	34	Mur Enduit ciment		
	35	Plafond Bois Peinture		
<b>Maison principale Rez de chaussée Garage</b> 	37	Plancher Béton		
	38	Mur Pierre		
	39	Mur Blocs béton		
	40	Plafond Bois Peinture		
	41	Plafond Tuiles mécaniques		
	42	Toiture Tuiles mécaniques		
<b>Maison principale Rez de chaussée Pièce 2</b>	43	Plancher Béton		
	44	Mur Pierre		
	45	Mur Blocs béton		

LOCAL	Élément de construction			Sondages et prélèvements
	N°	Désignation	Photo	
 <b>Maison principale Rez de chaussée Extérieur</b>	46	Plafond Béton ---		
	84	Mur Enduit ciment		
	86	Toiture Tuiles mécaniques		
 <b>Maison principale 1er étage Dégagement</b>	87	Toiture Plaques fibres ciment		D1  
	88	Avancées de toit Bois		
 <b>Maison principale 1er étage Salle d'eau</b>	47	Plancher Bois Vernie		
	48	Mur Plâtre Peinture		
	49	Plafond Bois Peinture		
 <b>Maison principale 1er étage Chambre 1</b>	52	Plancher Revêtement plastique ---		
	53	Mur Plâtre Peinture		
	54	Plafond Bois Peinture		
 <b>Maison principale 1er étage Pièce</b>	57	Plancher Bois Vernie		
	58	Mur Plâtre Peinture		
	59	Plafond Bois Peinture		
 <b>Maison principale 1er étage Pièce 2</b>	62	Plancher Bois Vernie		
	63	Mur Plâtre Peinture		
	64	Plafond Bois Peinture		
<b>Maison principale 1er étage Pièce 2</b>	67	Plancher Bois Vernie		
	68	Plafond Charpente traditionnelle bois		
	70	Mur Brique		

LOCAL	Élément de construction			Sondages et prélèvements
	N°	Désignation	Photo	
	71	Plafond Tuiles mécaniques		
	72	Plancher Bois Vernie		
<b>Maison principale 1er étage Chambre 2</b>	73	Mur Plâtre Peinture		
	74	Plafond Bois Peinture		
	77	Plancher Bois Vernie		
	78	Mur Plâtre Peinture		
<b>Maison principale 1er étage Pièce 3</b>	79	Plafond Bois Peinture		
	82	Plancher Béton		
	83	Mur Enduit ciment		

## Matériaux et produits contenant de l'amiante

Cette rubrique permet de faire le lien entre les matériaux et produits amiantés repérés ci-dessus à la rubrique « Locaux visités & matériaux et produits repérés » et la terminologie réglementaire rappelée à la rubrique « Programme de repérage ». La correspondance s'établit grâce au N° d'élément de construction.

### SUR DECISION DE L'OPERATEUR

ÉLÉMENT DE CONSTRUCTION		Localisation		Décision		EC	Préco	Photo
N°	COMPOSANT / PARTIE	Local	Paroi	ZPSO	Réf./ZH			
87	Toitures / Plaques	Maison principale Rez de chaussée Extérieur			D1/A		EP	
		<u>Justification</u> : Jugement personnel de l'opérateur (connaissance du matériau ou produit)						

### APRES ANALYSE

Néant

## Matériaux et produits ne contenant pas d'amiante

Cette rubrique permet de faire le lien entre les matériaux et produits non amiantés repérés ci-dessus à la rubrique « Locaux visités & matériaux et produits repérés » et la terminologie réglementaire rappelée à la rubrique « Programme de repérage ». La correspondance s'établit grâce au N° d'élément de construction.

## SUR DECISION DE L'OPERATEUR

ÉLÉMENT DE CONSTRUCTION		Localisation		Décision		EC	Préco	Photo
N°	COMPOSANT / PARTIE	Local	Paroi	ZPSO	Réf.			
17	Conduits de fluides / Conduits	Maison principale Rez de chaussée Pièce			D3			
		<u>Justification</u> : Matériau ou produit qui par nature ne contient pas d'amiante						
18	Conduits de fluides / Conduits	Maison principale Rez de chaussée Pièce			D2			
		<u>Justification</u> : Matériau ou produit qui par nature ne contient pas d'amiante						
24	Conduits de fluides / Conduits	Maison principale Rez de chaussée Dégagement			D5			
		<u>Justification</u> : Matériau ou produit qui par nature ne contient pas d'amiante						
25	Conduits de fluides / Conduits	Maison principale Rez de chaussée Dégagement			D4			
		<u>Justification</u> : Matériau ou produit qui par nature ne contient pas d'amiante						
31	Conduits de fluides / Conduits	Maison principale Rez de chaussée WC			D7			
		<u>Justification</u> : Matériau ou produit qui par nature ne contient pas d'amiante						
32	Conduits de fluides / Conduits	Maison principale Rez de chaussée WC			D6			
		<u>Justification</u> : Matériau ou produit qui par nature ne contient pas d'amiante						

## APRES ANALYSE

Néant

## ANNEXES

### Obligations liées à l'état de conservation des matériaux et produits

#### MATERIAUX ET PRODUITS DE LA LISTE B

Il s'agit des matériaux et produits autres que les flocages, les calorifugeages et les faux plafonds.

#### Critères utilisés dans la grille d'évaluation

En cas de présence de matériaux ou produits de la liste B contenant de l'amiante (MPCA), les propriétaires doivent faire évaluer leur état de conservation par un opérateur de repérage certifié, au moyen d'une grille d'évaluation définie par arrêté ministériel (article R1334-21 du Code de la Santé Publique, arrêté du 12/12/2012).

L'évaluation du risque de dégradation lié à l'environnement du matériau ou produit prend en compte : les agressions physiques intrinsèques au local ou zone (ventilation, humidité, etc...) selon que le risque est probable ou avéré ; la sollicitation des matériaux et produits liée à l'usage des locaux, selon qu'elle est exceptionnelle/faible ou quotidienne/forte. Elle ne prend pas en compte certains facteurs fluctuants d'aggravation de la dégradation des produits et matériaux, comme la fréquence d'occupation du local, la présence d'animaux nuisibles, un défaut d'entretien des équipements, etc...

#### Recommandations réglementaires

En fonction du résultat de l'évaluation de l'état de conservation et du risque de dégradation des produits et matériaux contenant de l'amiante, le rapport de repérage émet des recommandations de gestion adaptées aux besoins de protection des personnes (arrêté du 12/12/2012) :

#### ■ EP : Évaluation périodique

Le type de matériau ou produit, la nature et l'étendue des dégradations qu'il présente et l'évaluation du risque de dégradation ne conduisent pas à conclure à la nécessité d'une action de protection immédiate sur le matériau ou produit.

Cette évaluation périodique consiste à :

- Contrôler périodiquement que l'état de dégradation des matériaux et produits concernés ne s'aggrave pas, et, le cas échéant, que leur protection demeure en bon état de conservation ;
- Rechercher, le cas échéant, les causes de dégradation et prendre les mesures appropriées pour les supprimer.

Nous préconisons une périodicité de 3 ans, comme pour les MPCA de la liste A.

#### ■ AC1 : Action corrective de 1<sup>er</sup> niveau

Le type de matériau ou produit, la nature et l'étendue des dégradations et l'évaluation du risque de dégradation conduisent à conclure à la nécessité d'une action de remise en état limitée au remplacement, au recouvrement ou à la protection des seuls éléments dégradés. Il est rappelé l'obligation de faire appel à une entreprise certifiée pour le retrait ou le confinement.

Cette action corrective consiste à :

- Rechercher les causes de la dégradation et définir les mesures correctives appropriées pour les supprimer ;
- Procéder à la mise en œuvre de ces mesures correctives afin d'éviter toute nouvelle dégradation et, dans l'attente, prendre les mesures de protection appropriées afin de limiter le risque de dispersion des fibres d'amiante ;
- Veiller à ce que les modifications apportées ne soient pas de nature à aggraver l'état des autres matériaux et produits contenant de l'amiante restant accessibles dans la même zone ;
- Contrôler périodiquement que les autres matériaux et produits restant accessibles, ainsi que, le cas échéant, leur protection, demeurent en bon état de conservation.

#### ■ AC2 : Action corrective de 2<sup>nd</sup> niveau

Le type de matériau ou produit, la nature et l'étendue des dégradations et l'évaluation du risque de dégradation conduisent à conclure à la nécessité d'une action concernant l'ensemble d'une zone, de telle sorte que le matériau ou produit ne soit plus soumis à aucune agression ni dégradation.

Cette action corrective consiste à :

- Prendre, tant que les mesures de protection ou de retrait n'ont pas été mises en place, les mesures conservatoires appropriées pour limiter le risque de dégradation, et la dispersion des fibres d'amiante ; cela peut consister à adapter voire condamner l'usage des locaux concernés afin d'éviter toute exposition et toute dégradation du matériau ou produit contenant de l'amiante ; durant les mesures conservatoires, et afin de vérifier que celles-ci sont adaptées, une mesure d'empoussièrement est réalisée, conformément aux dispositions du Code de la Santé Publique ;
- Procéder à une analyse de risque complémentaire, afin de définir les mesures de protection ou de retrait les plus adaptées, prenant en compte l'intégralité des matériaux et produits contenant de l'amiante dans la zone concernée ;
- Mettre en œuvre les mesures de protection ou de retrait définies par l'analyse de risque ;
- Contrôler périodiquement que les autres matériaux et produits restant accessibles, ainsi que leur protection, demeurent en bon état de conservation.

#### **En cas de travaux de confinement ou de retrait**

Lorsque des travaux de confinement ou de retrait de matériaux ou produits de la liste B contenant de l'amiante sont effectués à l'intérieur de bâtiments occupés ou fréquentés, le propriétaire doit faire procéder à un **examen visuel** de l'état des surfaces traitées par un opérateur de repérage certifié, ainsi qu'à une **mesure d'empoussièrement** dans l'air (qui doit être inférieur ou égal à 5 fibres/litre) après démantèlement du dispositif de confinement (article R1334-29-3 du Code de la Santé Publique).

## Notice d'information

Les maladies liées à l'amiante sont provoquées par l'inhalation des fibres. Toutes les variétés d'amiante sont classées comme substances cancérigènes avérées pour l'homme. L'inhalation de fibres d'amiante est à l'origine de cancers (mésothéliomes, cancers broncho-pulmonaires), et d'autres pathologies non cancéreuses (épandements pleuraux, plaques pleurales).

L'identification des matériaux et produits contenant de l'amiante est un préalable à l'évaluation et à la prévention des risques liés à l'amiante. Elle doit être complétée par la définition et la mise en œuvre de mesures de gestion adaptées et proportionnées pour limiter l'exposition des occupants présents temporairement ou de façon permanente dans l'immeuble. L'information des occupants présents temporairement ou de façon permanente est un préalable essentiel à la prévention du risque d'exposition à l'amiante.

Il convient donc de veiller au maintien du bon état de conservation des matériaux et produits contenant de l'amiante afin de remédier au plus tôt aux situations d'usure anormale ou de dégradation.

Il conviendra de limiter autant que possible les interventions sur les matériaux et produits contenant de l'amiante qui ont été repérés et de faire appel aux professionnels qualifiés notamment dans le cas de retrait ou de confinement de ce type de matériau ou produit.



Enfin, les déchets contenant de l'amiante doivent être éliminés dans des conditions strictes, renseignez-vous auprès de votre mairie ou votre préfecture. Pour connaître les centres d'élimination près de chez vous consultez la base de données « déchets » gérée par l'ADEME directement accessible sur le site Internet [www.sinoe.org](http://www.sinoe.org).

## Rapports précédemment réalisés

Néant

## Plans et croquis

- Planche 1/3 : Maison principale - Rez de chaussée
- Planche 2/3 : Maison principale - 1er étage
- Planche 3/3 : Maison principale - EXTERIEUR

Légende					
	Zone amiantée		Zone non amiantée		Zone incertaine, en attente de résultats d'analyse
	Local non visité		Investigation approfondie à réaliser		Emplacement du prélèvement (P) ou du sondage (D ou ZPSO)

<b>PLANCHE DE REPERAGE USUEL</b>	<i>Adresse de l'immeuble :</i> 62 rue du montaignu 65190 LUC
<i>N° dossier :</i> 2021-09-02065	
<i>N° planche :</i> 1/3   <i>Version :</i> 1   <i>Type :</i> Croquis	
<i>Origine du plan :</i> Cabinet de diagnostic	<i>Bâtiment – Niveau :</i> Maison principale - Rez de chaussée

Document sans échelle remis à titre indicatif

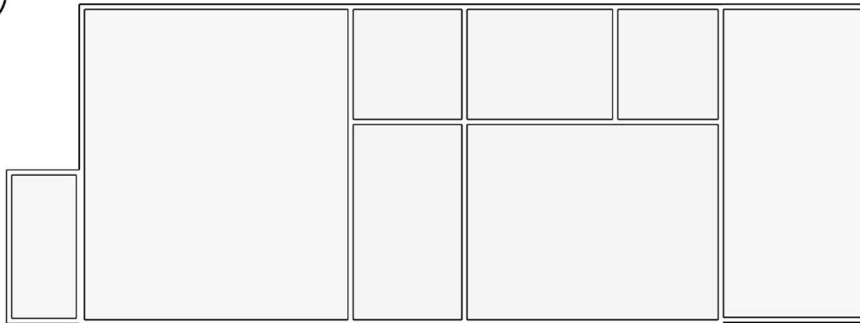



<b>PLANCHE DE REPERAGE USUEL</b>			<i>Adresse de l'immeuble :</i> 62 rue du montaigne 65190 LUC
<i>N° dossier :</i> 2021-09-02065			
<i>N° planche :</i> 2/3	<i>Version :</i> 1	<i>Type :</i> Croquis	
<i>Origine du plan :</i> Cabinet de diagnostic			<i>Bâtiment – Niveau :</i> Maison principale - 1er étage

Document sans échelle remis à titre indicatif

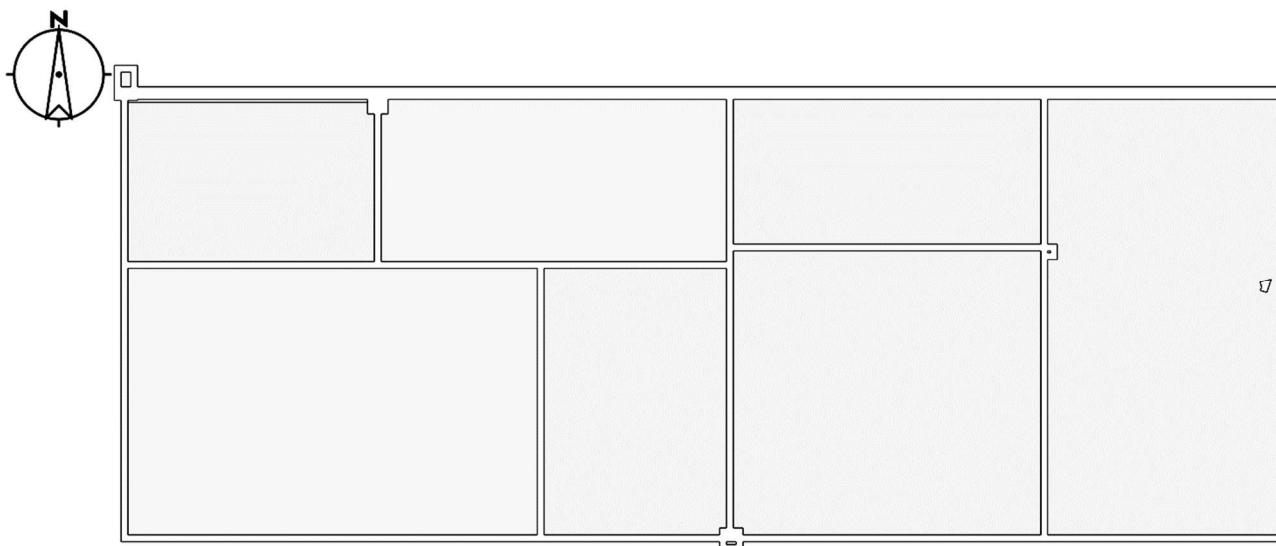

<b>PLANCHE DE REPERAGE USUEL</b>			<i>Adresse de l'immeuble :</i> 62 rue du montaigne 65190 LUC
<i>N° dossier :</i> 2021-09-02065			
<i>N° planche :</i> 3/3	<i>Version :</i> 1	<i>Type :</i> Croquis	
<i>Origine du plan :</i> Cabinet de diagnostic			<i>Bâtiment – Niveau :</i> Maison principale - EXTERIEUR

Document sans échelle remis à titre indicatif

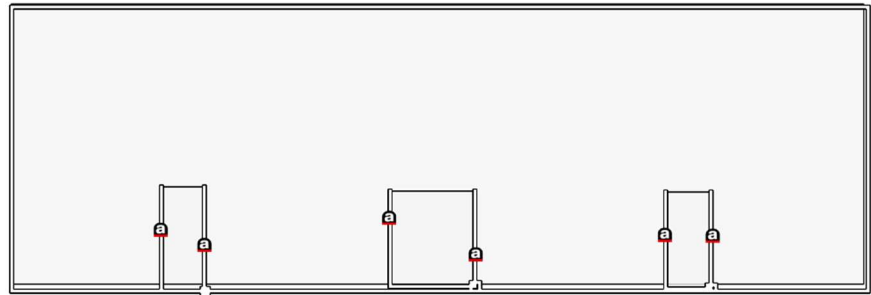

## Attestation d'assurance

**RESPONSABILITE CIVILE ENTREPRISE**

**AXA**

AXA France IARD, atteste que : **CABINET D'EXPERTISES BAPTISTE FERNANDEZ**  
Monsieur Baptiste FERNANDEZ  
41 rue du Général de Gaulle  
65200 BAGNERES-DE-BIGORRE

Bénéficiaire du contrat n° 10755853504 souscrit par AGENDA France garantissant les conséquences pécuniaires de la Responsabilité Civile pouvant lui incomber du fait de l'exercice des activités garanties par ce contrat.

Ce contrat a pour objet de :

- Satisfaire aux obligations édictées par l'ordonnance n° 2005 - 655 du 8 juin 2005 et son décret d'application n° 2006 - 1114 du 5 septembre 2006, codifié aux articles R 271-3 à R 272-4 et L 271-4 à L 271-6 du Code de la construction et de l'habitation, ainsi que ses textes subséquents ;
- Garantir l'Assuré contre les conséquences pécuniaires de la responsabilité civile professionnelle qu'il peut encourir à l'égard d'autrui du fait des activités, telles que déclarées aux Dispositions Particulières, à avoir ;
- Sont couvertes les activités suivantes, sous réserve que les compétences de l'Assuré, personne physique ou que les compétences de ses diagnostiqueurs salariés aient été certifiées par un organisme accrédité, lorsque la réglementation l'exige, et ce pour l'ensemble des diagnostics révisés :

Repérage listes A et B, constitution de DAPP et de DTA, évaluation périodique de l'état de conservation des matériaux et produits contenant de l'amiante, sauf dans les immeubles de grande hauteur (IGH), les établissements recevant du public (ERP) des catégories 1 à 4, les immeubles de travail hébergeant plus de 300 personnes et les bâtiments industriels. (Amiante sans mention)

Constat de risque d'exposition au plomb (CREP), parties privatives et parties communes

Repérage de plomb avant travaux

Etat de l'installation intérieure d'électricité, parties privatives et parties communes

Etat de l'installation intérieure de gaz

Diagnostic termites avant vente, parties privatives et parties communes

Repérage de termites avant travaux

Etat parasitaire - Diagnostic Mérieux

Diagnostic de performance énergétique (DPE) individuel

Diagnostic de performance énergétique (DPE) avant et après travaux

Réalisation des attestations de prise en compte de la réglementation thermique pour les maisons individuelles ou accolées

Conseil et Etude en rénovation énergétique sans mise en oeuvre des préconisations

Messurage loi Carrez

Messurage surface habitable - Relevé de surfaces

Plans et croquis à l'exclusion de toute activité de conception

Relèvement de cotes pour la réalisation de plans d'évacuation et constat visuel de présence ou non de portes coupe-feu dans les immeubles d'habitation

Fiche de renseignement immobilier PERVAL / Bien

Etat des lieux locatif

Constat logement décent

Prêt conventionné - Prêt à taux zéro - Normes d'habitabilité

Détermination de la concentration en plomb dans l'eau des canalisations

Installation de détecteurs de fumée

Diagnostic SHNTravail

Diagnostic de performance numérique

Constat sécurité piscine

Attestation d'exposition des formations anguleuses au phénomène de mouvement de terrain différentiel

Etat des nuisances sonores aériennes (ENSA)

Etat des risques et pollutions (ERP)

Millimètres de copropriété, Taux de charges

Assainissement collectif

**Garantie RC Professionnelle : 3 000 000 € par sinistre et par année d'assurance et par Cabinet.**

La présente attestation ne peut engager l'Assuré au-delà des limites et conditions du contrat auquel elle se réfère.

Sa validité cesse pour les risques situés à l'étranger dès lors que l'assurance de ces derniers doit être souscrite conformément à la Législation Locale auprès d'Assureurs agréés dans la nation considérée.

La présente attestation est valable pour la période du 31 Janvier 2021 au 31 Janvier 2022, sous réserve du paiement de la prime et des possibilités de suspension ou de réévaluation en cours d'année d'assurance pour les cas prévus par le Code des Assurances ou le contrat.

Etablie à PARIS LA DEFENSE, le 5 janvier 2021, pour la Société AXA

AXA France IARD SA  
Siège social : 311, Terrasse de l'Acte - 92127 Nanterre Cedex 721 051 400 R.C.S. Nanterre  
Entreprise régie par le Code des Assurances - TVA intracommunautaire n° FR 14 722 057 400  
Opérations d'assurances autorisées de TVA - art. 206-C CGI - sauf pour les garanties portées par AXA Assurances

## Certifications

**la certification QUALIXPERT**

Certificat N° C2768

Monsieur Baptiste FERNANDEZ

Certifié dans le cadre du processus de certification PRO4 consultable sur [www.qualixpert.com](http://www.qualixpert.com) conformément à l'ordonnance 2005-655 titre III du 8 juin 2005 et au décret 2006-1114 du 05 septembre 2006.

dans le(s) domaine(s) suivant(s) :

Amiante sans mention	Certificat valable Du 27/06/2017 au 26/06/2022	Arrêté du 25 juillet 2015 définissant les critères de certification des compétences des personnes physiques opérateurs de repérages d'évaluation périodique de l'état de conservation des matériaux et produits contenant de l'amiante, et d'examen visuel après travaux dans les immeubles libres et les critères d'accréditation des organismes de certification.
Constat de risque d'exposition au plomb	Certificat valable Du 27/06/2017 au 26/06/2022	Arrêté du 21 novembre 2009 modifié définissant les critères de certification des compétences des personnes physiques réalisant des constats de risque d'exposition au plomb, des diagnostics du risque d'intoxication par le plomb des peintures ou des contrôles après travaux en présence de plomb, et les critères d'accréditation des organismes de certification.
Diagnostic de performance énergétique individuel	Certificat valable Du 25/07/2017 au 24/07/2022	Arrêté du 16 octobre 2006 modifié définissant les critères de certification des compétences des personnes physiques réalisant le diagnostic de performance énergétique ou l'attribution de primes en contrepartie de la réglementation thermique, et les critères d'accréditation des organismes de certification.
Etat des installations intérieures d'électricité	Certificat valable Du 25/07/2017 au 24/07/2022	Arrêté du 8 juillet 2008 modifié définissant les critères de certification des compétences des personnes physiques réalisant l'état de l'installation intérieure d'électricité et les critères d'accréditation des organismes de certification.
Etat des installations intérieures de gaz	Certificat valable Du 27/06/2017 au 26/06/2022	Arrêté du 06 avril 2007 modifié définissant les critères de certification des compétences des personnes physiques réalisant l'état de l'installation intérieure de gaz et les critères d'accréditation des organismes de certification.
Etat relatif à la présence de termites dans le bâtiment mention France Métropolitaine	Certificat valable Du 27/06/2017 au 26/06/2022	Arrêté du 30 octobre 2006 modifié définissant les critères de certification des compétences des personnes physiques réalisant l'état relatif à la présence de termites dans le bâtiment et les critères d'accréditation des organismes de certification.

Date d'établissement le mardi 25 juillet 2017

Marjorie ALBERT  
Directrice Administrative

P/O

LDC 17, rue de la République - 81100 Toulouse  
Tel: 05 63 73 10 13 - Fax: 05 63 73 38 87 - [www.qualixpert.com](http://www.qualixpert.com)  
Sauf Certification de compétence termites  
Sauf au capital de 30000 euros - APE 7120B - RCS Caenres SIRET 433 037 832 0001B

## Attestation d'indépendance

« Je soussigné Baptiste FERNANDEZ, Gérant du Cabinet AGENDA, atteste sur l'honneur, conformément aux articles L271-6 et R271-3 du Code de la Construction et de l'Habitation :

- Disposer des moyens en matériel et en personnel nécessaires aux prestations ;
- Que les personnes chargées de la réalisation des états, constats et diagnostics disposent des moyens et des certifications requises leur permettant de mener à bien leur mission ;
- Avoir souscrit une assurance permettant de couvrir les conséquences d'un engagement de notre responsabilité en raison de nos interventions ;
- N'avoir aucun lien de nature à porter atteinte à notre impartialité et à notre indépendance, ni avec le propriétaire ou son mandataire qui fait appel à nous, ni avec une entreprise pouvant réaliser des travaux sur les ouvrages, installations ou équipements pour lesquels il nous est demandé de réaliser la présente mission, et notamment :
  - N'accorder, directement ou indirectement, à l'entité visée à l'article 1er de la loi n° 70-9 du 2 janvier 1970 qui intervient pour la vente ou la location du bien objet de la présente mission, aucun avantage ni rétribution, sous quelque forme que ce soit ;
  - Ne recevoir, directement ou indirectement, de la part d'une entreprise pouvant réaliser des travaux sur les ouvrages, installations ou équipements sur lesquels porte la présente mission, aucun avantage ni rétribution, sous quelque forme que ce soit. »

AGENDA DIAGNOSTICS  
CABINET D'EXPERTISES BAPTISTE FERNANDEZ  
41, rue du Général de Gaulle  
65200 BAGNERES DE BIGORRE  
Tél. : 05.62.91.19.32  
R.C.S. : 838 641 132



**CABINET BAPTISTE FERNANDEZ**

41 rue du Général DE GAULLE  
65200 BAGNÈRES DE BIGORRE

Tél : 05 62 91 19 32

Mob : 06 52 61 65 13

baptiste.fernandez@agendadiagnostics.fr

**Mr Rolland Begarie**

**Dossier N° 2021-09-02065 #T**

# État du bâtiment relatif à la présence de termites

## DESIGNATION DU OU DES BATIMENTS

Adresse : **62 rue du montaigne**  
**65190 LUC**  
Référence cadastrale : **Non communiquée**  
Lot(s) de copropriété : **Sans objet** N° étage : **Sans objet**  
Nature du bâtiment : **Maison individuelle**  
Étendue de la prestation : **Parties Privatives**  
Nombre de niveaux :  
Année de construction : **Après 1949 et P.C. délivré avant le 01/07/1997**



## DESIGNATION DU CLIENT

Client : **MR Begarie Rolland – 13 rue des Lavandières 65190 LUC**

Qualité du client (sur déclaration de l'intéressé) :

- Propriétaire de l'immeuble  
 Autre, le cas échéant (préciser) :

## DESIGNATION DE L'OPERATEUR DE DIAGNOSTIC

Opérateur de diagnostic : **Baptiste FERNANDEZ**  
Certification n°C2768 délivré par Qualixpert - 17 Rue Borrel - 81100 Castres - Validité : 26/06/2022

Cabinet de diagnostics : **CABINET Baptiste FERNANDEZ**  
**41 rue du Général DE GAULLE – 65200 BAGNÈRES DE BIGORRE**  
N° SIRET : **838 641 132 00017**

Compagnie d'assurance : **AXA** N° de police : **10755853504** Validité : **du 01/01/2021 au 31/12/2021**

Le présent rapport est établi par une personne dont les compétences sont certifiées par l'organisme certificateur mentionné sous le nom de l'opérateur de diagnostic concerné.



## REALISATION DE LA MISSION

N° de dossier : **2021-09-02065 #T**

Ordre de mission du : L'attestation requise par l'article R271-3 du CCH, reproduite en annexe, a été transmise au donneur d'ordre préalablement à la conclusion du contrat de prestation de service.

Accompagnateur(s) : **Pas d'accompagnateur**

Informations collectées auprès du donneur d'ordre : **Traitement antérieur contre les termites :**  **Oui**  **Non**  **Ne sait pas**  
**Présence de termites dans le bâtiment :**  **Oui**  **Non**  **Ne sait pas**

Document(s) fourni(s) : **Aucun**

Moyens mis à disposition : **Aucun**

Laboratoire(s) d'analyses : **Sans objet**

Commentaires : **Néant**

## CADRE REGLEMENTAIRE

- Articles L126-4 à L126-6, L126-24, L131-3 et R133-1 à R133-8 du Code de la Construction et de l'Habitation
- Arrêté du 29 mars 2007 modifié définissant le modèle et la méthode de réalisation de l'état du bâtiment relatif à la présence de termites
- Norme NF P 03-201 (Mars 2012) : État du bâtiment relatif à la présence de termites
- Existence d'un arrêté préfectoral pris en application de l'article L133-5 du CCH :  **Oui**  **Non**

Nota : Sauf indication contraire, l'ensemble des références légales, réglementaires et normatives s'entendent de la version des textes en vigueur au jour de la réalisation du diagnostic.

## LIMITES DU DOMAINE D'APPLICATION DU DIAGNOSTIC

Cet état relatif à la présence de termites a pour objectif de rechercher, au moment de l'intervention, des traces visibles d'infestations ou altérations provoquées par des termites, de les repérer et de dresser le présent constat, résultat d'un examen visuel de l'ensemble des parties visibles et accessibles susceptibles d'être démontées sans outils, ainsi que de sondages non destructifs des bois (sauf parties déjà altérées ou dégradées) au moyen d'un poinçon.

Les éléments cachés (plafonds, murs, sols) par du mobilier, des revêtements de décoration de type moquette, PVC, lambris, panneaux bois, isolation, cloison ou tout autre matériau pouvant masquer un élément bois, ne peuvent être examinés par manque d'accessibilité. Les parties d'ouvrage et éléments en bois inclus dans la structure du bâtiment, les éléments coffrés ou les sous-faces de planchers ne peuvent être contrôlés, notre mission n'autorisant pas de démontage ni de destruction.

L'intervention n'a pas eu pour but de donner un diagnostic de la résistance mécanique des bois et matériaux, même s'il y a eu bûchage (enlèvement de matière, afin de vérifier jusqu'où s'est répandue l'attaque). Le présent rapport n'a de valeur que pour la date de la visite et est exclusivement limité à l'état relatif à la présence de termites dans le bâtiment objet de la mission.

## SYNTHESE DE L'ETAT DU BATIMENT RELATIF A LA PRESENCE DE TERMITES

**Dans le cadre de la mission objet du présent rapport,  
il n'a pas été repéré d'indices d'infestation de termites.**

Présence d'indices d'infestation d'agents de dégradation biologique du bois autres que les termites.

**Des agents de dégradation biologique du bois ayant été repérés sur le bien objet de ce constat, nous vous recommandons de prendre contact avec une entreprise qualifiée afin d'envisager le traitement des bois le plus adapté.**

Nota :

- ▶ Dans le cas de la présence de termites (y compris aux abords immédiats du bâtiment), il est rappelé l'obligation de déclaration en mairie de l'infestation prévue aux articles L133-4 et R133-3 du Code de la Construction et de l'Habitation.  
*Cette déclaration consiste, dans le mois suivant l'édition du présent rapport, en un courrier recommandé accompagné d'une copie complète du présent rapport, annexes comprises.*



- ▶ Dans le cas de la présence de mэрule, il est rappelé l'obligation de déclaration en mairie de l'infestation prévue à l'article L133-7 du Code de la Construction et de l'Habitation.  
*Cette déclaration consiste en un courrier recommandé accompagné d'une copie complète du présent rapport, annexes comprises.*
- ▶ Conformément à l'article L271-6 du Code de la Construction et de l'Habitation, l'opérateur ayant réalisé cet état relatif à la présence de termites n'a aucun lien de nature à porter atteinte à son impartialité et à son indépendance ni avec le propriétaire ou son mandataire qui fait appel à lui, ni avec une entreprise pouvant réaliser des travaux sur des ouvrages pour lesquels il lui est demandé d'établir cet état.

## IDENTIFICATION DES PARTIES DU BATIMENT VISITEES ET RESULTATS DU DIAGNOSTIC

### Légende des colonnes des tableaux de repérage

COLONNE	Abréviation	Commentaire
Parties de bâtiment visitées	HR	Taux d'humidité relative du local
	TA	Température ambiante du local
Ouvrages, parties d'ouvrages et éléments examinés	A, B, ..., Z	Murs : le mur A est le mur d'entrée dans la pièce, les lettres suivantes sont affectées aux autres murs en fonction du sens des aiguilles d'une montre
Résultat du diagnostic d'infestation	Absence d'indice	Absence d'indice d'infestation de termites

### Maison principale - Rez de chaussée

PARTIES DE BATIMENT VISITEES	Ouvrages, parties d'ouvrages et éléments examinés	Résultat du diagnostic d'infestation
Entrée	Escalier Bois, Mur Enduit ciment, Plafond Bois Peinture, Plancher Carrelage, Porte Bois ---	Absence d'indice
Cuisine	Escalier Bois, Mur Enduit ciment, Mur Faïence, Plafond Bois Peinture, Plancher Carrelage, Porte Bois ---	Absence d'indice
Pièce	Conduit(s) de fluide Métal, Conduit(s) de fluide Pvc, Fenêtre Bois Peinture, Mur Toile de verre Peinture, Plafond Plâtre Peinture, Plancher Béton, Porte Bois ---	Absence d'indice
Dégagement	Conduit(s) de fluide Métal, Conduit(s) de fluide Pvc, Fenêtre Bois Peinture, Mur Toile de verre Peinture, Plafond Plâtre Peinture, Plancher Béton, Porte Bois ---	Absence d'indice
WC	Conduit(s) de fluide Métal, Conduit(s) de fluide Pvc, Fenêtre Bois Peinture, Mur Toile de verre Peinture, Plafond Plâtre Peinture, Plancher Béton, Porte Bois ---	Absence d'indice
Salon	Mur Enduit ciment, Plafond Bois Peinture, Plancher Bois, Porte Bois ---	Absence d'indice
Garage	Mur Blocs béton, Mur Pierre, Plafond Bois Peinture, Plafond Tuiles mécaniques, Plancher Béton, Toiture Tuiles mécaniques	Absence d'indice
Pièce 2	Mur Blocs béton, Mur Pierre, Plafond Béton ---, Plancher Béton	Absence d'indice
Extérieur	Avancées de toit Bois, Mur Enduit ciment, Toiture Plaques fibres ciment, Toiture Tuiles mécaniques, Volet Bois Peinture	Absence d'indice

### Maison principale - 1er étage

PARTIES DE BATIMENT VISITEES	Ouvrages, parties d'ouvrages et éléments examinés	Résultat du diagnostic d'infestation
Dégagement	Fenêtre Bois Peinture, Mur Plâtre Peinture, Plafond Bois Peinture, Plancher Bois Vernie, Porte Bois Peinture	Absence d'indice



PARTIES DE BATIMENT VISITEES	Ouvrages, parties d'ouvrages et éléments examinés	Résultat du diagnostic d'infestation
Salle d'eau	Fenêtre Bois Peinture, Mur Plâtre Peinture, Plafond Bois Peinture, Plancher Revêtement plastique ---, Porte Bois Peinture	Absence d'indice
Chambre 1	Fenêtre Bois Peinture, Mur Plâtre Peinture, Plafond Bois Peinture, Plancher Bois Vernie, Porte Bois Peinture	Absence d'indice
Pièce	Fenêtre Bois Peinture, Mur Plâtre Peinture, Plafond Bois Peinture, Plancher Bois Vernie, Porte Bois Peinture	Absence d'indice
Pièce 2	Mur Brique, Plafond Charpente traditionnelle bois, Plafond Tuiles mécaniques, Plancher Bois Vernie, Porte Bois Peinture	Absence d'indice
Chambre 2	Fenêtre Bois Peinture, Mur Plâtre Peinture, Plafond Bois Peinture, Plancher Bois Vernie, Porte Bois Peinture	Absence d'indice
Pièce 3	Fenêtre Bois Peinture, Mur Plâtre Peinture, Plafond Bois Peinture, Plancher Bois Vernie, Porte Bois Peinture	Absence d'indice
Terrasse	Mur Enduit ciment, Plancher Béton	Absence d'indice

## IDENTIFICATION DES BATIMENTS ET PARTIES DU BATIMENT (PIECES ET VOLUMES) N'AYANT PU ETRE VISITES ET JUSTIFICATION

Néant

## IDENTIFICATION DES OUVRAGES, PARTIES D'OUVRAGES ET ELEMENTS QUI N'ONT PAS ETE EXAMINES ET JUSTIFICATION

Néant

## MOYENS D'INVESTIGATION UTILISES

À tous les niveaux du bâtiment, y compris les niveaux inférieurs non habités (caves, vides sanitaires, garages...) :

- ▶ Examen visuel des parties visibles et accessibles : sols, murs, cloisons, plafonds et ensemble des éléments de bois, produits cellulodiques non rattachés au bâti (débris de bois, planches, cageots, papiers, cartons, etc.) posés à même le sol, matériaux non cellulodiques rattachés au bâti et pouvant être altérés par les termites (matériaux d'isolation, gaines électriques, revêtement de sol ou muraux, etc.) ;
- ▶ Sondage mécanique non destructif des bois visibles et accessibles, notamment à l'aide de poinçons, de lames, etc., sauf sur les éléments en bois dégradés, où les sondages sont approfondis et si nécessaire destructifs.

Inspection du périmètre externe du bâtiment (dans sa totalité ou partiellement en fonction de la nature des obstacles techniques) sur une zone de 10 mètres de distance dans la limite de la propriété par rapport à l'emprise du bâtiment : examen des arbres et autres végétaux, souches, piquets de clôture, poteaux, planches ou autres débris de végétaux posés sur le sol, des stockages de bois et de tous les matériaux contenant de la cellulose.

L'équipement de base de l'opérateur doit comporter a minima un poinçon, une lame (couteau, cutter), une lampe et une loupe.

## CONSTATATIONS DIVERSES

Les constatations suivantes ne concernent le bâtiment objet du présent état que si la case correspondante est cochée :

**Présence d'indices d'infestation d'agents de dégradation biologique du bois autres que les termites**

Dont notamment :

LOCALISATION	Indices	Photo
Maison principale 1er étage Pièce 2	Insectes à larves xylophages	





**Nota** : Les indices d'infestation des autres agents de dégradation biologique du bois sont notés de manière générale pour information du donneur d'ordre, il n'est donc pas nécessaire d'en indiquer la nature, le nombre et la localisation précises. Si le donneur d'ordre le souhaite il fait réaliser une recherche de ces agents dont la méthodologie et les éléments sont décrits dans la norme NF P 03-200.

Présence d'indices d'infestation de termites aux abords immédiats

Signes de traitement antérieur

**Autres constatations**

Indice de présence d'insectes à larves xylophages.,

PLANCHER DANGEREUX : Maison principale 1er étage Pièce 2 Plancher Bois Vernie

## DATES DE VISITE ET D'ETABLISSEMENT DE L'ETAT

Visite effectuée le **01/09/2021** (*temps passé sur site : 3h00*)

État rédigé à **BAGNÈRES DE BIGORRE**, le **10/09/2021**

Opérateur de diagnostic : **Baptiste FERNANDEZ**

Durée de validité : **Six mois, jusqu'au 09/03/2022**

*Signature de l'opérateur de diagnostic*

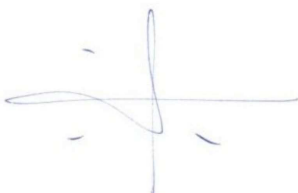

*Cachet de l'entreprise*



**CABINET BAPTISTE FERNANDEZ**

41 rue du Général DE GAULLE  
65200 BAGNÈRES DE BIGORRE

Tél : 05 62 91 19 32

SIRET : 838 641 132 00017 – APE : 7120B

Le présent rapport ne peut être reproduit que dans son intégralité (annexes comprises), et avec l'accord écrit de son signataire.

## ANNEXES



## Attestation d'assurance

**RESPONSABILITE CIVILE ENTREPRISE**

**AXA**

AXA France IARD, atteste que : **CABINET D'EXPERTISES BAPTISTE FERNANDEZ**  
Monsieur Baptiste FERNANDEZ  
41 rue du Général de Gaulle  
65200 BAGNERES-DE-BIGORRE

Bénéficiaire du contrat n° 1075883504 souscrit par AGENDA France garantissant les conséquences pécuniaires de la Responsabilité Civile pouvant lui incomber du fait de l'exercice des activités garanties par ce contrat.

Ce contrat a pour objet de :

- Satisfaire aux obligations édictées par l'ordonnance n° 2005 - 655 du 8 juin 2005 et son décret d'application n° 2006 - 1114 du 5 septembre 2006, codifié aux articles R 271-3 à R 272-4 et L 271-4 à L 271-6 du Code de la construction et de l'habitation, ainsi que ses textes subséquents ;
- Garantir l'Assuré contre les conséquences pécuniaires de la responsabilité civile professionnelle qu'il peut encourir à l'égard d'autrui du fait des activités, telles que déclarées aux Dispositions Particulières, à avoir ;
- Sont couvertes les activités suivantes, sous réserve que les compétences de l'Assuré, personne physique ou que les compétences de ses diagnostiqueurs salariés aient été certifiées par un organisme accrédité, lorsque la réglementation l'exige, et ce pour l'ensemble des diagnostics révisés :

Repérage listes A et B, constitution de DAPP et de DTA, évaluation périodique de l'état de conservation des matériaux et produits contenant de l'amiante, sauf dans les immeubles de grande hauteur (IGH), les établissements recevant du public (ERP) des catégories 1 à 4, les immeubles de travail hébergeant plus de 300 personnes et les bâtiments industriels. (Amiante sans mention)

Constat de risque d'exposition au plomb (CREP), parties privatives et parties communes

Repérage de plomb avant travaux

Etat de l'installation intérieure d'électricité, parties privatives et parties communes

Etat de l'installation intérieure de gaz

Diagnostic termite avant vente, parties privatives et parties communes

Repérage de termites avant travaux

Etat parasitaire - Diagnostic Mérieux

Diagnostic de performance énergétique (DPE) individuel

Diagnostic de performance énergétique (DPE) avant et après travaux

Réalisation des attestations de prise en compte de la réglementation thermique pour les maisons individuelles ou accolées

Conseil et Etude en rénovation énergétique sans mise en oeuvre des préconisations

Mesurage loi Carrez

Mesurage surface habitable - Relevé de surfaces

Plans et croquis à l'exclusion de toute activité de conception

Relèvement de cotes pour la réalisation de plans d'évacuation et constat visuel de présence ou non de portes coupe-feu dans les immeubles d'habitation

Fiche de renseignement immobilier PERVAL / Bien

Etat des lieux locatif

Constat logement décent

Prêt conventionné - Prêt à taux zéro - Normes d'habitabilité

Détermination de la concentration en plomb dans l'eau des canalisations

Installation de détecteurs de fumée

Diagnostic SHNTravail

Diagnostic de performance numérique

Constat sécurité piscine

Attestation d'exposition des formations anguleuses au phénomène de mouvement de terrain différentiel

Etat des nuisances sonores aériennes (ENSA)

Etat des risques et pollutions (ERP)

Millimètres de copropriété, Taux de charges

Assainissement collectif

**Garantie RC Professionnelle : 3 000 000 € par sinistre et par année d'assurance et par Cabinet.**

La présente attestation ne peut engager l'Assureur au-delà des limites et conditions du contrat auquel elle se réfère.

Sa validité cesse pour les risques situés à l'étranger dès lors que l'assurance de ces derniers doit être souscrite conformément à la Législation Locale auprès d'Assureurs agréés dans la nation considérée.

La présente attestation est valable pour la période du 31<sup>er</sup> Janvier 2021 au 31<sup>er</sup> Janvier 2021, sous réserve du paiement de la prime et des possibilités de suspension ou de réévaluation en cours d'année d'assurance pour les cas prévus par le Code des Assurances ou le contrat.

Etablie à PARIS LA DEFENSE, le 5 janvier 2021, pour la Société AXA

**AXA France IARD SA**  
Société anonyme au capital de 214 799 030 Euros  
Siège social : 313, Terrasse de France, 92127 Nanterre Cedex 721 051 400 R.C.S. Nanterre  
Entreprise régie par le Code des Assurances - TVA intracommunautaire n° FR 14 722 057 400  
Opérations d'assurance autorisées de TVA - art. 263-C CGI - sauf pour les garanties portées par AXA Assurances

## Certifications

**la certification QUALIXPERT**

Certificat N° C2768

Monsieur Baptiste FERNANDEZ

Certifié dans le cadre du processus de certification PR04 consultable sur [www.qualixpert.com](http://www.qualixpert.com) conformément à l'ordonnance 2005-655 titre III du 8 juin 2005 et au décret 2006-1114 du 05 septembre 2006.

Dans le(s) domaine(s) suivant(s) :

Amiante sans mention	Certificat valable Du 27/06/2017 au 26/06/2022	Arrêté du 25 juillet 2016 définissant les critères de certification des compétences des personnes physiques opérateurs de repérages d'évaluation périodique de l'état de conservation des matériaux et produits contenant de l'amiante, et d'examen visuel après travaux dans les immeubles bâtis et les critères d'accréditation des organismes de certification.
Constat de risque d'exposition au plomb	Certificat valable Du 27/06/2017 au 26/06/2022	Arrêté du 21 novembre 2009 modifié définissant les critères de certification des compétences des personnes physiques opérateurs de constats de risque d'exposition au plomb, des diagnostics du risque d'exposition au plomb des peintures et des contrôles après travaux en présence de plomb, et les critères d'accréditation des organismes de certification.
Diagnostic de performance énergétique individuel	Certificat valable Du 25/07/2017 au 24/07/2022	Arrêté du 16 octobre 2006 modifié définissant les critères de certification des compétences des personnes physiques réalisant le diagnostic de performance énergétique ou l'attribution de primes en contrepartie de la réglementation thermique, et les critères d'accréditation des organismes de certification.
Etat des installations intérieures d'électricité	Certificat valable Du 25/07/2017 au 24/07/2022	Arrêté du 8 juillet 2008 modifié définissant les critères de certification des compétences des personnes physiques réalisant l'état de l'installation intérieure d'électricité et les critères d'accréditation des organismes de certification.
Etat des installations intérieures de gaz	Certificat valable Du 27/06/2017 au 26/06/2022	Arrêté du 06 avril 2007 modifié définissant les critères de certification des compétences des personnes physiques réalisant l'état de l'installation intérieure de gaz et les critères d'accréditation des organismes de certification.
Etat relatif à la présence de termites dans le bâtiment mention France Métropolitaine	Certificat valable Du 27/06/2017 au 26/06/2022	Arrêté du 30 octobre 2006 modifié définissant les critères de certification des compétences des personnes physiques réalisant l'état relatif à la présence de termites dans le bâtiment et les critères d'accréditation des organismes de certification.

Date d'établissement le mardi 25 juillet 2017

Marjorie ALBERT  
Directrice Administrative

P/O

LDC 17, rue de la République - Bâtiment Habitus  
Tel: 06 89 73 06 13 - Fax: 05 63 73 38 87 - [www.qualixpert.com](http://www.qualixpert.com)  
Sauf Certification de compétence termites  
Sauf au capital de 3000 euros - APE 7120B - RCS Caenres SIRET 433 037 832 0001B

## Attestation d'indépendance

« Je soussigné Baptiste FERNANDEZ, Gérant du Cabinet AGENDA, atteste sur l'honneur, conformément aux articles L271-6 et R271-3 du Code de la Construction et de l'Habitation :

- Disposer des moyens en matériel et en personnel nécessaires aux prestations ;
- Que les personnes chargées de la réalisation des états, constats et diagnostics disposent des moyens et des certifications requises leur permettant de mener à bien leur mission ;
- Avoir souscrit une assurance permettant de couvrir les conséquences d'un engagement de notre responsabilité en raison de nos interventions ;
- N'avoir aucun lien de nature à porter atteinte à notre impartialité et à notre indépendance, ni avec le propriétaire ou son mandataire qui fait appel à nous, ni avec une entreprise pouvant réaliser des travaux sur les ouvrages, installations ou équipements pour lesquels il nous est demandé de réaliser la présente mission, et notamment :
  - N'accorder, directement ou indirectement, à l'entité visée à l'article 1er de la loi n° 70-9 du 2 janvier 1970 qui intervient pour la vente ou la location du bien objet de la présente mission, aucun avantage ni rétribution, sous quelque forme que ce soit ;
  - Ne recevoir, directement ou indirectement, de la part d'une entreprise pouvant réaliser des travaux sur les ouvrages, installations ou équipements sur lesquels porte la présente mission, aucun avantage ni rétribution, sous quelque forme que ce soit. »

**AGENDA DIAGNOSTICS**  
**CABINET D'EXPERTISES BAPTISTE FERNANDEZ**  
41, rue du Général de Gaulle  
65200 BAGNERES DE BIGORRE  
Tél. : 05.62.91.19.32  
R.C.S. : 838 641 132

# État de l'installation intérieure d'électricité

## DESIGNATION DU OU DES IMMEUBLES BATIS

Adresse : **62 rue du montaugu**  
**65190 LUC**  
Référence cadastrale : **Non communiquée**  
Lot(s) de copropriété : **Sans objet**  
Type d'immeuble : **Maison individuelle**  
Année de construction : **Après 1949 et P.C. délivré avant le 01/07/1997**  
Année de l'installation : **> 15 ans**  
Distributeur d'électricité : **Enedis**



Étage : **Sans objet**      Palier : **Sans objet**      N° de porte : **Sans objet**      Identifiant fiscal (si connu) : **Non communiqué**

Identification des parties du bien (pièces et emplacements) n'ayant pu être visitées et justification : **Néant**

## IDENTIFICATION DU DONNEUR D'ORDRE

Donneur d'ordre : **MR Begarie Rolland – 13 rue des Lavandières 65190 LUC**

Qualité du donneur d'ordre (sur déclaration de l'intéressé) : **PROPRIETAIRE**

Propriétaire : **Mr Rolland Begarie – 13 rue des Lavandières 65190 LUC**

## IDENTIFICATION DE L'OPERATEUR AYANT REALISE L'INTERVENTION

Opérateur de diagnostic : **Baptiste FERNANDEZ**  
Certification n°C2768 délivré par Qualixpert - 17 Rue Borrel - 81100 Castres - Validité : 26/06/2022

Cabinet de diagnostics : **CABINET Baptiste FERNANDEZ**  
**41 rue du Général DE GAULLE – 65200 BAGNÈRES DE BIGORRE**  
N° SIRET : **838 641 132 00017**

Compagnie d'assurance : **AXA**      N° de police : **10755853504**      Validité : **du 01/01/2021 au 31/12/2021**

Le présent rapport est établi par une personne dont les compétences sont certifiées par l'organisme certificateur mentionné sous le nom de l'opérateur de diagnostic concerné.

## REALISATION DE LA MISSION

N° de dossier : **2021-09-02065 #E1**

Ordre de mission du :  
L'attestation requise par l'article R271-3 du CCH, reproduite en annexe, a été transmise au donneur d'ordre préalablement à la conclusion du contrat de prestation de service.

Accompagnateur(s) : **Pas d'accompagnateur**

Document(s) fourni(s) : **Aucun**

Moyens mis à disposition : **Aucun**

Commentaires : **Néant**

## CADRE REGLEMENTAIRE

- Articles L134-7 et R134-10 à R134-13 du Code de la Construction et de l'Habitation
- Articles 2 et 3-3 de la Loi n° 89-462 du 6 juillet 1989 tendant à améliorer les rapports locatifs
- Décret 2016-1105 du 11 août 2016 relatif à l'état de l'installation intérieure d'électricité dans les logements en location
- Arrêté du 28 septembre 2017 définissant le modèle et la méthode de réalisation de l'état de l'installation intérieure d'électricité dans les immeubles à usage d'habitation
- Norme NF C 16-600 (Juillet 2017) : État des installations électriques des parties privatives des locaux à usage d'habitation  
=> Nous ne retenons de cette norme que les points n'entrant pas en contradiction avec l'arrêté du 28 septembre 2017, dont notamment les numéros d'article et les libellés d'anomalie (non définis dans l'arrêté), ainsi que les adéquations non précisées dans l'arrêté

Nota : Sauf indication contraire, l'ensemble des références légales, réglementaires et normatives s'entendent de la version des textes en vigueur au jour de la réalisation du diagnostic.

## RAPPEL DES LIMITES DU CHAMP DE REALISATION DU DIAGNOSTIC

L'état de l'installation intérieure d'électricité porte sur l'ensemble de l'installation intérieure d'électricité à basse tension des locaux à usage d'habitation située en aval de l'appareil général de commande et de protection de cette installation. Il ne concerne pas les matériels d'utilisation amovibles, ni les circuits internes des matériels d'utilisation fixes, destinés à être reliés à l'installation électrique fixe, ni les installations de production ou de stockage par batteries d'énergie électrique du générateur jusqu'au point d'injection au réseau public de distribution d'énergie ou au point de raccordement à l'installation intérieure. Il ne concerne pas non plus les circuits de téléphonie, de télévision, de réseau informatique, de vidéophonie, de centrale d'alarme, etc., lorsqu'ils sont alimentés en régime permanent sous une tension inférieure ou égale à 50 V en courant alternatif et 120 V en courant continu.

L'intervention de l'opérateur réalisant l'état de l'installation intérieure d'électricité ne porte que sur les constituants visibles, visitables, de l'installation au moment du diagnostic. Elle s'effectue sans démontage de l'installation électrique (hormis le démontage des capots des tableaux électriques lorsque cela est possible) ni destruction des isolants des câbles.

Des éléments dangereux de l'installation intérieure d'électricité peuvent ne pas être repérés, notamment :

- Les parties de l'installation électrique non visibles (incorporées dans le gros œuvre ou le second œuvre ou masquées par du mobilier) ou nécessitant un démontage ou une détérioration pour pouvoir y accéder (boîtes de connexion, conduits, plinthes, goulottes, huisseries, éléments chauffants incorporés dans la maçonnerie, luminaires des piscines plus particulièrement) ;
- Les parties non visibles ou non accessibles des tableaux électriques après démontage de leur capot ;
- Inadéquation entre le courant assigné (calibre) des dispositifs de protection contre les surintensités et la section des conducteurs sur toute la longueur des circuits.

Nota : Le diagnostic a pour objet d'identifier, par des contrôles visuels, des essais et des mesurages, les défauts susceptibles de compromettre la sécurité des personnes. En aucun cas, il ne constitue un contrôle de conformité de l'installation vis-à-vis d'une quelconque réglementation.

## CONCLUSION RELATIVE A L'EVALUATION DES RISQUES POUVANT PORTER ATTEINTE A LA SECURITE DES PERSONNES

**Dans le cadre de la mission objet du présent rapport,  
l'installation intérieure d'électricité comporte une ou des anomalies.**

Présence de points de contrôle n'ayant pu être vérifiés.

### **Anomalies avérées selon les domaines suivants**

Dans cette synthèse, une anomalie compensée par une mesure compensatoire correctement mise en œuvre n'est pas prise en compte.

- 1) Appareil général de commande et de protection et son accessibilité
- 2) Dispositif de protection différentiel à l'origine de l'installation / Prise de terre et installation de mise à la terre

- 3) Dispositif de protection contre les surintensités adapté à la section des conducteurs, sur chaque circuit
- 4) La liaison équipotentielle et installation électrique adaptées aux conditions particulières des locaux contenant une douche ou une baignoire
- 5) Matériels électriques présentant des risques de contacts directs avec des éléments sous tension – Protection mécanique des conducteurs
- 6) Matériels électriques vétustes, inadaptés à l'usage

### Installations particulières

- P1-P2) Appareils d'utilisation situés dans des parties communes et alimentés depuis la partie privative ou inversement
- P3) Piscine privée, ou bassin de fontaine

### Informations complémentaires

- IC) Socles de prise de courant, dispositif à courant différentiel résiduel à haute sensibilité

## ANOMALIES IDENTIFIEES

DOMAINE / N° ARTICLE <sup>(1)(2)</sup>	Libellé et localisation (*) des anomalies / Mesures compensatoires <sup>(3)</sup>	Photo
2 / B.3.3.1 d	La valeur de la résistance de la prise de terre n'est pas adaptée au courant différentiel résiduel (sensibilité) du ou des dispositifs différentiels protégeant l'ensemble de l'installation électrique. <u>Localisation</u> : Prise de terre	
2 / B.3.3.6 a1	Au moins un socle de prise de courant ne comporte pas de broche de terre.	
2 / B.3.3.6.1	<b>Mesure compensatoire</b> (pour B.3.3.6 a1) : Non mise en œuvre ou mise en œuvre incorrecte	
2 / B.3.3.6 a2	Au moins un socle de prise de courant comporte une broche de terre non reliée à la terre.	
2 / B.3.3.6.1	<b>Mesure compensatoire</b> (pour B.3.3.6 a2) : Non mise en œuvre ou mise en œuvre incorrecte	
2 / B.3.3.6 a3	Au moins un circuit (n'alimentant pas des socles de prises de courant) n'est pas relié à la terre.	
2 / B.3.3.6.1	<b>Mesure compensatoire</b> (pour B.3.3.6 a3) : Non mise en œuvre ou mise en œuvre incorrecte	
6 / B.8.3 a	L'installation comporte au moins un matériel électrique vétuste.	
6 / B.8.3 b	L'installation comporte au moins un matériel électrique inadapté à l'usage.	

#### ■ Légende des renvois

- (1) Référence des anomalies selon la norme NF C 16-600 – Annexe B
- (2) Référence des mesures compensatoires selon la norme NF C 16-600 – Annexe B
- (3) Une mesure compensatoire est une mesure qui permet de limiter un risque de choc électrique lorsque les règles fondamentales de sécurité ne peuvent s'appliquer pleinement pour des raisons soit économiques, soit techniques, soit administratives. Le n° d'article et le libellé de la mesure compensatoire sont indiqués au-dessous de l'anomalie concernée.
- (\*) Avertissement : la localisation des anomalies n'est pas exhaustive. Il est admis que l'opérateur de diagnostic ne procède à la localisation que d'une anomalie par point de contrôle. Toutefois, cet avertissement ne concerne pas le test de déclenchement des dispositifs différentiels.

## INFORMATIONS COMPLEMENTAIRES

### IC) SOCLES DE PRISE DE COURANT, DISPOSITIF A COURANT DIFFERENTIEL RESIDUEL A HAUTE SENSIBILITE

DOMAINE / N° ARTICLE <sup>(1)</sup>	Libellé des informations	Photo
IC / B.11 a3	Il n'y a aucun dispositif différentiel à haute sensibilité $\leq 30$ mA.	
IC / B.11 b2	Au moins un socle de prise de courant n'est pas de type à obturateur.	
IC / B.11 c2	Au moins un socle de prise de courant ne possède pas un puits de 15 mm.	

(1) Référence des informations complémentaires selon la norme NF C 16-600 – Annexe B

## AVERTISSEMENT PARTICULIER

### Points de contrôle n'ayant pu être vérifiés

DOMAINE / N° ARTICLE <sup>(1)</sup>	Libellé des points de contrôle n'ayant pu être vérifiés	Motifs
2 / B.3.3.2 a	Présence d'un conducteur de terre	Non trouvé.
2 / B.3.3.4 b	Section satisfaisante du conducteur de liaison équipotentielle principale	Conducteur(s) de liaison équipotentielle principale non trouvé(s).
2 / B.3.3.5 a1	En maison individuelle, présence d'un conducteur principal de protection	Non trouvé.

(1) Référence des numéros d'articles selon la norme NF C 16-600 – Annexe C

Pour les points de contrôle du diagnostic n'ayant pu être vérifiés, il est recommandé de faire contrôler ces points par un installateur électricien qualifié ou par un organisme d'inspection accrédité dans le domaine de l'électricité, ou, si l'installation électrique n'était pas alimentée, par un opérateur de diagnostic certifié lorsque l'installation sera alimentée.

### Installations, parties d'installation ou spécificités non couvertes

Néant

### Constatactions concernant l'installation électrique et/ou son environnement

Néant

### Autres types de constatation

Néant

## CONCLUSION RELATIVE A L'EVALUATION DES RISQUES RELEVANT DU DEVOIR DE CONSEIL DE PROFESSIONNEL

L'installation intérieure d'électricité comportant une ou des anomalies, il est recommandé au propriétaire de les supprimer en consultant dans les meilleurs délais un installateur électricien qualifié afin d'éliminer les dangers qu'elle(s) présente(nt).

## DATES DE VISITE ET D'ETABLISSEMENT DE L'ETAT

Visite effectuée le **01/09/2021**

Opérateur de diagnostic : **Baptiste FERNANDEZ**

État rédigé à **BAGNÈRES DE BIGORRE**, le **10/09/2021**

Durée de validité :

Vente : **Trois ans, jusqu'au 09/09/2024**

Location : **Six ans, jusqu'au 09/09/2027**

Signature de l'opérateur de diagnostic

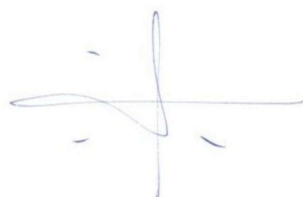

Cachet de l'entreprise



**CABINET BAPTISTE FERNANDEZ**

41 rue du Général DE GAULLE  
65200 BAGNÈRES DE BIGORRE

Tél : 05 62 91 19 32

SIRET : 838 641 132 00017 – APE : 7120B

Le présent rapport ne peut être reproduit que dans son intégralité (annexes comprises), et avec l'accord écrit de son signataire.



## EXPLICITATIONS DETAILLEES RELATIVES AUX RISQUES ENCOURUS

### **Description des risques encourus en fonction des anomalies identifiées**

#### APPAREIL GENERAL DE COMMANDE ET DE PROTECTION

Cet appareil, accessible à l'intérieur du logement permet d'interrompre, en cas d'urgence, en un lieu unique, connu et accessible, la totalité de la fourniture de l'alimentation électrique.

Son absence, son inaccessibilité ou un appareil inadapté ne permet pas d'assurer cette fonction de coupure en cas de danger (risque d'électrisation, voire d'électrocution), d'incendie, ou d'intervention sur l'installation électrique.

#### DISPOSITIF DE PROTECTION DIFFERENTIELLE A L'ORIGINE DE L'INSTALLATION

Ce dispositif permet de protéger les personnes contre les risques de choc électrique lors d'un défaut d'isolement sur un matériel électrique. Son absence ou son mauvais fonctionnement peut être la cause d'une électrisation, voire d'une électrocution.

#### PRISE DE TERRE ET INSTALLATION DE MISE A LA TERRE

Ces éléments permettent, lors d'un défaut d'isolement sur un matériel électrique, de dévier à la terre le courant de défaut dangereux qui en résulte.

L'absence de ces éléments ou leur inexistence partielle peut être la cause d'une électrisation, voire d'une électrocution.

#### DISPOSITIF DE PROTECTION CONTRE LES SURINTENSITES

Les disjoncteurs divisionnaires ou coupe-circuits à cartouche fusible, à l'origine de chaque circuit, permettent de protéger les conducteurs et câbles électriques contre les échauffements anormaux dus aux surcharges ou courts-circuits.

L'absence de ces dispositifs de protection ou leur calibre trop élevé peut être à l'origine d'incendies.

#### LIAISON EQUIPOTENTIELLE DANS LES LOCAUX CONTENANT UNE BAIGNOIRE OU UNE DOUCHE

Elle permet d'éviter, lors d'un défaut, que le corps humain ne soit traversé par un courant électrique dangereux.

Son absence privilégie, en cas de défaut, l'écoulement du courant électrique par le corps humain, ce qui peut être la cause d'une électrisation, voire d'une électrocution.

#### CONDITIONS PARTICULIERES DANS LES LOCAUX CONTENANT UNE BAIGNOIRE OU UNE DOUCHE

Les règles de mise en œuvre de l'installation électrique à l'intérieur de tels locaux permettent de limiter le risque de chocs électriques, du fait de la réduction de la résistance électrique du corps humain lorsque celui-ci est mouillé ou immergé.

Le non-respect de celles-ci peut être la cause d'une électrisation, voire d'une électrocution.

#### MATERIELS ELECTRIQUES PRESENTANT DES RISQUES DE CONTACT DIRECT

Les matériels électriques dont des parties nues sous tension sont accessibles (matériels électriques anciens, fils électriques dénudés, bornes de connexion non placées dans une boîte équipée d'un couvercle, matériels électriques cassés, etc.) présentent d'importants risques d'électrisation, voire d'électrocution.

#### MATERIELS ELECTRIQUES VETUSTES OU INADAPTES A L'USAGE

Ces matériels électriques, lorsqu'ils sont trop anciens, n'assurent pas une protection satisfaisante contre l'accès aux parties nues sous tension ou ne possèdent plus un niveau d'isolement suffisant. Lorsqu'ils ne sont pas adaptés à l'usage que l'on veut en faire, ils deviennent très dangereux lors de leur utilisation. Dans les deux cas, ces matériels présentent d'importants risques d'électrisation, voire d'électrocution.

#### APPAREILS D'UTILISATION SITUES DANS DES PARTIES COMMUNES ET ALIMENTES DEPUIS LES PARTIES PRIVATIVES

Lorsque l'installation électrique issue de la partie privative n'est pas mise en œuvre correctement, le contact d'une personne avec la masse d'un matériel électrique en défaut ou une partie active sous tension, peut être la cause d'électrisation, voire d'électrocution.

#### PISCINE PRIVEE OU BASSIN DE FONTAINE

Les règles de mise en œuvre de l'installation électrique et des équipements associés à la piscine ou bassin de fontaine permettent de limiter le risque de chocs électriques, du fait de la réduction de la résistance électrique du corps humain lorsque celui-ci est mouillé ou immergé.



Le non-respect de celles-ci peut être la cause d'une électrisation, voire d'une électrocution.

## Informations complémentaires

### DISPOSITIF(S) DIFFERENTIEL(S) A HAUTE SENSIBILITE PROTEGEANT TOUT OU PARTIE DE L'INSTALLATION ELECTRIQUE

L'objectif est d'assurer rapidement la coupure du courant de l'installation électrique ou du circuit concerné, dès l'apparition d'un courant de défaut même de faible valeur. C'est le cas notamment lors de la défaillance occasionnelle (telle que l'usure normale ou anormale des matériels, l'imprudence ou le défaut d'entretien, la rupture du conducteur de mise à la terre d'un matériel électrique) des mesures classiques de protection contre les risques d'électrisation, voire d'électrocution.

### SOCLES DE PRISE DE COURANT DE TYPE A OBTURATEURS

L'objectif est d'éviter l'introduction, en particulier par un enfant, d'un objet dans une alvéole d'un socle de prise de courant sous tension pouvant entraîner des brûlures graves et/ou l'électrisation, voire l'électrocution.

### SOCLES DE PRISE DE COURANT DE TYPE A PUIXS (15 MM MINIMUM)

La présence d'un puits au niveau d'un socle de prise de courant évite le risque d'électrisation, voire d'électrocution, au moment de l'introduction des fiches mâles non isolées d'un cordon d'alimentation.

## ANNEXES

### Caractéristiques de l'installation

#### INFORMATIONS GENERALES

Caractéristique	Valeur
<i>Distributeur d'électricité</i>	<b>Enedis</b>
<i>L'installation est sous tension</i>	<b>Oui</b>
<i>Type d'installation</i>	<b>Monophasé</b>
<i>Année de l'installation</i>	<b>&gt; 15 ans</b>

#### DISJONCTEUR DE BRANCHEMENT A PUISSANCE LIMITEE

Caractéristique	Valeur
<i>Localisation</i>	<b>Maison principale Rez de chaussée Entrée</b>
<i>Calibre</i>	<b>10 / 30 A</b>
<i>Intensité de réglage</i>	<b>20 A</b>
<i>Différentiel</i>	<b>650 mA</b>

#### PRISE DE TERRE

Caractéristique	Valeur
<i>Résistance</i>	<b>109 Ω</b>
<i>Section du conducteur de terre</i>	<b>Non vérifiable</b>
<i>Section du conducteur principal de protection</i>	<b>Non vérifiable</b>
<i>Section du conducteur de liaison équipotentielle principale</i>	<b>Conducteur(s) de liaison équipotentielle principale non trouvé(s).</b>

#### TABLEAU DE REPARTITION PRINCIPAL N°1

Caractéristique	Valeur
<i>Localisation</i>	<b>Maison principale Rez de chaussée Entrée</b>
<i>Section des conducteurs de la canalisation d'alimentation</i>	<b>Cuivre 6 mm<sup>2</sup> ou 5.5 mm<sup>2</sup></b>



## Planche photographique

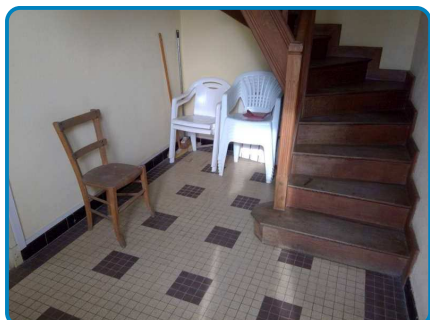

Maison principale Rez de chaussée Entrée

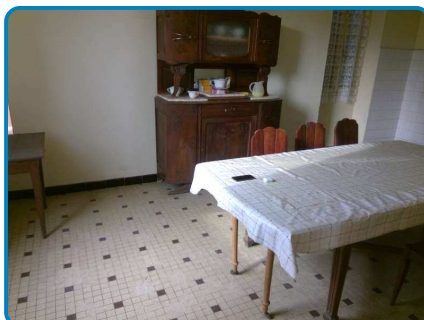

Maison principale Rez de chaussée Cuisine



Maison principale Rez de chaussée Pièce

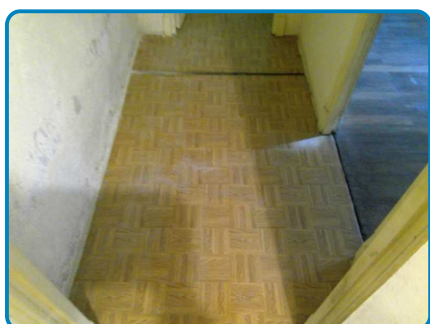

Maison principale Rez de chaussée  
Dégagement

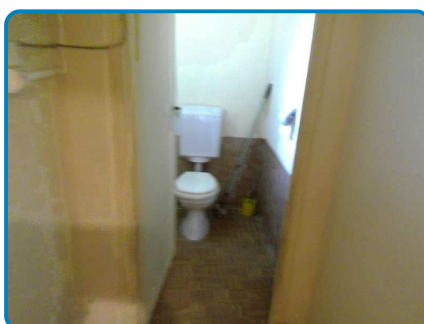

Maison principale Rez de chaussée WC

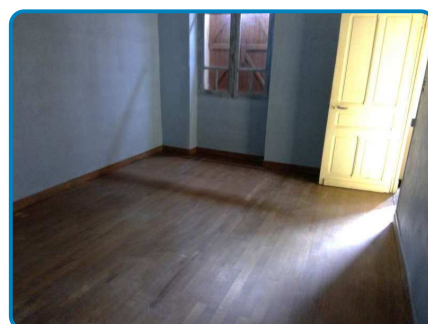

Maison principale Rez de chaussée Salon



Maison principale Rez de chaussée Garage



Maison principale Rez de chaussée Pièce 2



Maison principale Rez de chaussée  
Extérieur

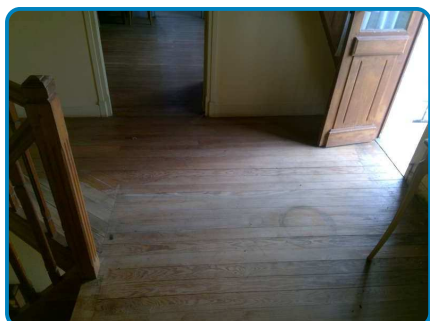

Maison principale 1er étage Dégagement

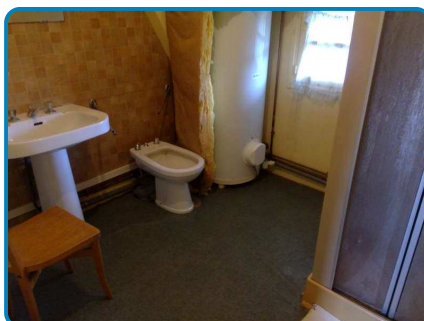

Maison principale 1er étage Salle d'eau

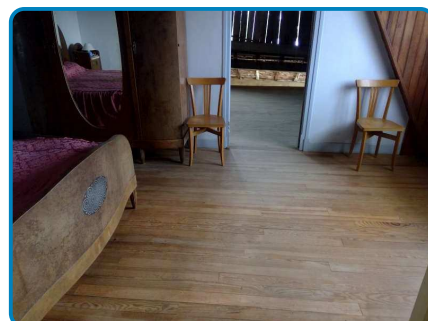

Maison principale 1er étage Chambre 1





Maison principale 1er étage Pièce



Maison principale 1er étage Pièce 2

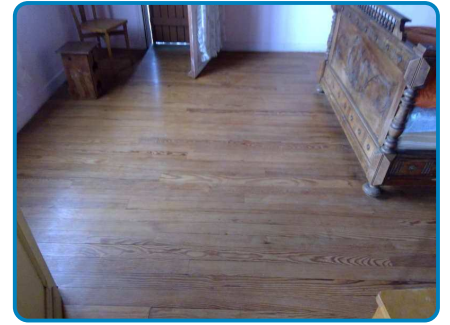

Maison principale 1er étage Chambre 2



Maison principale 1er étage Pièce 3



Insectes à larves xylophages sur Plancher  
Bois Vernie





## Attestation d'assurance

**RESPONSABILITE CIVILE ENTREPRISE**

**AXA**

AXA France IARD, atteste que : **CABINET D'EXPERTISES BAPTISTE FERNANDEZ**  
Monsieur Baptiste FERNANDEZ  
41 rue du Général de Gaulle  
65200 BAGNERES-DE-BIGORRE

Bénéficiaire du contrat n° 10755853504 souscrit par AGENDA France garantissant les conséquences pécuniaires de la Responsabilité Civile pouvant lui incomber du fait de l'exercice des activités garanties par ce contrat.

Ce contrat a pour objet de :

- Satisfaire aux obligations édictées par l'ordonnance n° 2005 - 655 du 8 juin 2005 et son décret d'application n° 2006 - 1114 du 5 septembre 2006, codifié aux articles R 271-3 à R 272-4 et L 271-4 à L 271-6 du Code de la construction et de l'habitation, ainsi que ses textes subséquents ;
- Garantir l'Assuré contre les conséquences pécuniaires de la responsabilité civile professionnelle qu'il peut encourir à l'égard d'autrui du fait des activités, telles que déclarées aux Dispositions Particulières, à avoir ;

Sont couvertes les activités suivantes, sous réserve que les compétences de l'Assuré, personne physique ou que les compétences de ses diagnostiqueurs salariés aient été certifiées par un organisme accrédité, lorsque la réglementation l'exige, et ce pour l'ensemble des diagnostics révisés :

Repérage listes A et B, constitution de DAPP et de DTA, évaluation périodique de l'état de conservation des matériaux et produits contenant de l'amiante, sauf dans les immeubles de grande hauteur (IGH), les établissements recevant du public (ERP) des catégories 1 à 4, les immeubles de travail hébergeant plus de 300 personnes et les bâtiments industriels. (Amiante sans mention)

Constat de risque d'exposition au plomb (CREP), parties privatives et parties communes

Repérage de plomb avant travaux

Etat de l'installation intérieure d'électricité, parties privatives et parties communes

Etat de l'installation intérieure de gaz

Diagnostic termite avant vente, parties privatives et parties communes

Repérage de termites avant travaux

Etat parasitaire - Diagnostic Mèresules

Diagnostic de performance énergétique (DPE) individuel

Diagnostic de performance énergétique (DPE) avant et après travaux

Réalisation des attestations de prise en compte de la réglementation thermique pour les maisons individuelles ou accolées

Conseil et Etude en rénovation énergétique sans mise en oeuvre des préconisations

Mesurage loi Carrez

Mesurage surface habitable - Relevé de surfaces

Plans et croquis à l'exclusion de toute activité de conception

Relèvement de cotes pour la réalisation de plans d'évacuation et constat visuel de présence ou non de portes coupe-feu dans les immeubles d'habitation

Fiche de renseignement immeuble PERVAL / Bien

Etat des lieux locatif

Constat logement décent

Prêt conventionné - Prêt à taux zéro - Normes d'habitabilité

Détermination de la concentration en plomb dans l'eau des canalisations

Installation de détecteurs de fumée

Diagnostic SHé travail

Diagnostic de performance numérique

Constat sécurité piscine

Attestation d'exposition des formations anguleuses au phénomène de mouvement de terrain différentiel

Etat des nuisances sonores aériennes (ENSA)

Etat des risques et pollutions (ERP)

Millimètres de copropriété, Taux de charges

Assainissement collectif

**Garantie RC Professionnelle : 3 000 000 € par sinistre et par année d'assurance et par Cabinet.**

La présente attestation ne peut engager l'Assuré au-delà des limites et conditions du contrat auquel elle se réfère.

Sa validité cesse pour les risques situés à l'étranger dès lors que l'assurance de ces derniers doit être souscrite conformément à la Législation Locale auprès d'Assureurs agréés dans la nation considérée.

La présente attestation est valable pour la période du 3<sup>er</sup> Janvier 2021 au 3<sup>er</sup> février 2021, sous réserve du paiement de la prime et des possibilités de suspension ou de réévaluation en cours d'année d'assurance pour les cas prévus par le Code des Assurances ou le contrat.

Etablie à PARIS LA DEFENSE, le 5 janvier 2021, pour la Société AXA

**AXA France IARD SA**  
Société anonyme au capital de 214 799 030 Euros  
Siège social : 313, Terrasse de l'Acte, 92127 Nanterre Cedex 721 051 400 R.C.S. Nanterre  
Entreprise régie par le Code des Assurances - TVA intracommunautaire n° FR 14 722 057 400  
Opérations d'assurance autorisées de TVA - art. 206-C CGI - sauf pour les garanties portées par AXA Assurances

## Certifications

**la certification QUALIXPERT**

Certificat N° C2768

Monsieur Baptiste FERNANDEZ

Certifié dans le cadre du processus de certification PR04 consultable sur [www.qualixpert.com](http://www.qualixpert.com) conformément à l'ordonnance 2005-655 titre III du 8 juin 2005 et au décret 2006-1114 du 05 septembre 2006.

Dans le(s) domaine(s) suivant(s) :

Amiante sans mention	Certificat valable Du 27/06/2017 au 26/06/2022	Arrêté du 25 juillet 2015 définissant les critères de certification des compétences des personnes physiques opérateurs de repérages, d'évaluation périodique de l'état de conservation des matériaux et produits contenant de l'amiante, et d'examen visuel après travaux dans les immeubles bâtis et les critères d'accréditation des organismes de certification.
Constat de risque d'exposition au plomb	Certificat valable Du 27/06/2017 au 26/06/2022	Arrêté du 21 novembre 2009 modifié définissant les critères de certification des personnes physiques opérateurs de constats de risque d'exposition au plomb, des diagnostics du risque d'intoxication par le plomb des peintures ou des contrôles après travaux en présence de plomb, et les critères d'accréditation des organismes de certification.
Diagnostic de performance énergétique individuel	Certificat valable Du 25/07/2017 au 24/07/2022	Arrêté du 16 octobre 2006 modifié définissant les critères de certification des compétences des personnes physiques réalisant le diagnostic de performance énergétique ou l'attribution de primes en contrepartie de la réglementation thermique, et les critères d'accréditation des organismes de certification.
Etat des installations intérieures d'électricité	Certificat valable Du 25/07/2017 au 24/07/2022	Arrêté du 8 juillet 2008 modifié définissant les critères de certification des compétences des personnes physiques réalisant l'état de l'installation intérieure d'électricité et les critères d'accréditation des organismes de certification.
Etat des installations intérieures de gaz	Certificat valable Du 27/06/2017 au 26/06/2022	Arrêté du 06 avril 2007 modifié définissant les critères de certification des compétences des personnes physiques réalisant l'état de l'installation intérieure de gaz et les critères d'accréditation des organismes de certification.
Etat relatif à la présence de termites dans le bâtiment mention France Métropolitaine	Certificat valable Du 27/06/2017 au 26/06/2022	Arrêté du 30 octobre 2006 modifié définissant les critères de certification des compétences des personnes physiques réalisant l'état relatif à la présence de termites dans le bâtiment et les critères d'accréditation des organismes de certification.

Date d'établissement le mardi 25 juillet 2017

Marjorie ALBERT  
Directrice Administrative

P/O

LDC 17 rue de la République - 81100 TALLENAY  
Tel: 05 69 73 10 13 - Fax: 05 63 73 38 87 - [www.qualixpert.com](http://www.qualixpert.com)  
Sauf Certification de compétence termites R271-3  
Sauf au capital de 30000 euros - APE 7120B - RCS Caenres SIRET 433 037 832 0001B

## Attestation d'indépendance

« Je soussigné Baptiste FERNANDEZ, Gérant du Cabinet AGENDA, atteste sur l'honneur, conformément aux articles L271-6 et R271-3 du Code de la Construction et de l'Habitation :

- Disposer des moyens en matériel et en personnel nécessaires aux prestations ;
- Que les personnes chargées de la réalisation des états, constats et diagnostics disposent des moyens et des certifications requises leur permettant de mener à bien leur mission ;
- Avoir souscrit une assurance permettant de couvrir les conséquences d'un engagement de notre responsabilité en raison de nos interventions ;
- N'avoir aucun lien de nature à porter atteinte à notre impartialité et à notre indépendance, ni avec le propriétaire ou son mandataire qui fait appel à nous, ni avec une entreprise pouvant réaliser des travaux sur les ouvrages, installations ou équipements pour lesquels il nous est demandé de réaliser la présente mission, et notamment :
  - N'accorder, directement ou indirectement, à l'entité visée à l'article 1er de la loi n° 70-9 du 2 janvier 1970 qui intervient pour la vente ou la location du bien objet de la présente mission, aucun avantage ni rétribution, sous quelque forme que ce soit ;
  - Ne recevoir, directement ou indirectement, de la part d'une entreprise pouvant réaliser des travaux sur les ouvrages, installations ou équipements sur lesquels porte la présente mission, aucun avantage ni rétribution, sous quelque forme que ce soit. »

**AGENDA DIAGNOSTICS**  
**CABINET D'EXPERTISES BAPTISTE FERNANDEZ**  
41, rue du Général de Gaulle  
65200 BAGNERES DE BIGORRE  
Tél. : 05.62.91.19.32  
R.C.S. : 838 641 132



CABINET BAPTISTE FERNANDEZ

41 rue du Général DE GAULLE  
65200 BAGNÈRES DE BIGORRE

Tél : 05 62 91 19 32

Mob : 06 52 61 65 13

baptiste.fernandez@agendadiagnostics.fr

Mr Rolland Begarie

Dossier N° 2021-09-02065 #R

# État des risques et pollutions (ERP)

## Etat des Risques et Pollutions

En application des articles L125-5 à 7 et R125-26 du code de l'environnement.

Référence : 2021-09-02065

Mode EDITION\*\*\*

Réalisé par Baptiste FERNANDEZ

Pour le compte de CABINET D'EXPERTISES BAPTISTE  
FERNANDEZ

Date de réalisation : 10 septembre 2021 (Valable 6 mois)

Selon les informations mises à disposition par arrêté préfectoral :

N° 65-2017-03-17-006 du 17 mars 2017.

### REFERENCES DU BIEN

Adresse du bien  
62 Rue du Montaigu  
65190 Luc

Vendeur  
MR Rolland Begarie



### SYNTHESE

A ce jour, la commune est soumise à l'obligation d'Information Acquéreur Locataire (IAL). Une déclaration de sinistre indemnisé est nécessaire.

Votre commune				Votre immeuble		
Type	Nature du risque	Etat de la procédure	Date	Concerné	Travaux	Réf.
Aucune procédure en vigueur sur la commune				-	-	-
Zonage de sismicité : 4 - Moyenne*				oui	-	-
Zonage du potentiel radon : 1 - Faible**				non	-	-

\* Zonage sismique de la France d'après l'annexe des articles R563-1 à 8 du Code de l'Environnement modifiés par les Décrets n°2010-1254 et n°2010-1255 du 22 octobre 2010 ainsi que par l'Arrêté du 22 octobre 2010 (nouvelles règles de construction parasismique - EUROCODE 8).

\*\* Situation de l'immeuble au regard des zones à potentiel radon du territoire français définies à l'article R.1333-29 du code de la santé publique modifié par le Décret n°2018-434 du 4 juin 2018, délimitées par l'Arrêté interministériel du 27 juin 2018.

Informations complémentaires	Zone
Zonage du retrait-gonflement des argiles	Aléa Moyen (2)
Plan d'Exposition au Bruit*	Non concerné

\* Information cartographique consultable en mairie et en ligne à l'adresse suivante : <https://www.geoportail.gouv.fr/donnees/plan-dexposition-au-bruit-peb>



## SOMMAIRE

Synthèse.....	1
Imprimé officiel.....	3
Déclaration de sinistres indemnisés.....	4
Prescriptions de travaux, Documents de référence, Conclusions.....	5
Annexes.....	6



# Etat des Risques et Pollutions

aléas naturels, miniers ou technologiques, sismicité, potentiel radon et pollution des sols

en application des articles L.125-5 à 7, R.125-26, R 563-4 et D 563-8-1 du Code de l'environnement et de l'article L 174-5 du nouveau Code minier

## 1. Cet état, relatif aux obligations, interdictions, servitudes et prescriptions définies vis-à-vis des risques naturels, miniers ou technologiques concernant l'immeuble, est établi sur la base des informations mises à disposition par arrêté préfectoral

n° **65-2017-03-17-006** du **17/03/2017**

**Situation du bien immobilier (bâti ou non bâti)** Document réalisé le : **10/09/2021**

### 2. Adresse

62 Rue du Montaigu

65190 Luc

### 3. Situation de l'immeuble au regard de plans de prévention des risques naturels [PPRn]

L'immeuble est situé dans le périmètre d'un PPRn **prescrit** oui  non   
 L'immeuble est situé dans le périmètre d'un PPRn **appliqué par anticipation** oui  non   
 L'immeuble est situé dans le périmètre d'un PPRn **approuvé** oui  non

Les risques naturels pris en compte sont liés à :

(les risques grisés ne font pas l'objet d'une procédure PPR sur la commune)

Inondation  Crue torrentielle  Remontée de nappe  Submersion marine  Avalanche   
 Mouvement de terrain  Mvt terrain-Sécheresse  Séisme  Cyclone  Eruption volcanique   
 Feu de forêt  autre

L'immeuble est concerné par des prescriptions de travaux dans le règlement du ou des PPRn si oui, les travaux prescrits par le règlement du PPR naturel ont été réalisés oui  non

### 4. Situation de l'immeuble au regard de plans de prévention des risques miniers [PPRm]

L'immeuble est situé dans le périmètre d'un PPRm **prescrit** oui  non   
 L'immeuble est situé dans le périmètre d'un PPRm **appliqué par anticipation** oui  non   
 L'immeuble est situé dans le périmètre d'un PPRm **approuvé** oui  non

Les risques miniers pris en compte sont liés à :

(les risques grisés ne font pas l'objet d'une procédure PPR sur la commune)

Risque miniers  Affaissement  Effondrement  Tassement  Emission de gaz   
 Pollution des sols  Pollution des eaux  autre

L'immeuble est concerné par des prescriptions de travaux dans le règlement du ou des PPRm si oui, les travaux prescrits par le règlement du PPR miniers ont été réalisés oui  non

### 5. Situation de l'immeuble au regard de plans de prévention des risques technologiques [PPRT]

L'immeuble est situé dans le périmètre d'un PPRT **approuvé** oui  non   
 L'immeuble est situé dans le périmètre d'un PPRT **prescrit** oui  non

Les risques technologiques pris en compte sont liés à :

(les risques grisés ne font pas l'objet d'une procédure PPR sur la commune)

Risque industriels  Effet thermique  Effet de surpression  Effet toxique  Projection   
 L'immeuble est situé en secteur d'expropriation ou de délaissement oui  non   
 L'immeuble est situé en zone de prescription oui  non   
 Si la transaction concerne un logement, les travaux prescrits ont été réalisés oui  non   
 Si la transaction ne concerne pas un logement, l'information sur le type de risques auxquels l'immeuble est exposé ainsi que leur gravité, probabilité et cinétique, est jointe à l'acte de vente ou au contrat de location oui  non

### 6. Situation de l'immeuble au regard du zonage réglementaire pour la prise en compte de la sismicité

en application des articles R125-23 du code de l'environnement et R1333-29 du code de la santé publique, modifiés par le Décret n°2010-1254 / 2010-1255 du 22 octobre 2010.

L'immeuble est situé dans une commune de sismicité : Forte zone 5  Moyenne zone 4  Modérée zone 3  Faible zone 2  Très faible zone 1

### 7. Situation de l'immeuble au regard du zonage réglementaire pour la prise en compte du potentiel radon

en application des articles R125-23 du code de l'environnement et R1333-29 du code de la santé publique, modifiés par le Décret n°2018-434 du 4 juin 2018.

L'immeuble se situe dans une Zone à Potentiel Radon : Significatif zone 3  faible avec facteur de transfert zone 2  Faible zone 1

### 8. Information relative aux sinistres indemnisés par l'assurance suite à une catastrophe naturelle

L'information est mentionnée dans l'acte authentique constatant la réalisation de la vente oui  non

### 9. Situation de l'immeuble au regard de la pollution des sols

L'immeuble est situé dans un Secteur d'Information sur les Sols (SIS) oui  non   
 Aucun SIS ne concerne cette commune à ce jour

### Parties concernées

Vendeur MR Rolland Begarie à \_\_\_\_\_ le \_\_\_\_\_  
 Acquéreur \_\_\_\_\_ à \_\_\_\_\_ le \_\_\_\_\_

Attention ! S'ils n'impliquent pas d'obligation ou d'interdiction réglementaire particulière, les aléas connus ou prévisibles qui peuvent être signalés dans les divers documents d'information préventive et concerner le bien immobilier, ne sont pas mentionnés par cet état.



## Déclaration de sinistres indemnisés

en application des articles L 125-5 et R125-26 du Code de l'environnement

Si, à votre connaissance, l'immeuble a fait l'objet d'une indemnisation suite à des dommages consécutifs à des événements ayant eu pour conséquence la publication d'un arrêté de catastrophe naturelle, cochez ci-dessous la case correspondante dans la colonne "Indemnisé".

### Arrêtés CATNAT sur la commune

Risque	Début	Fin	JO	Indemnisé
Par une crue (débordement de cours d'eau) - Par ruissellement et coulée de boue	24/01/2009	27/01/2009	29/01/2009	<input type="checkbox"/>
Par une crue (débordement de cours d'eau) - Par ruissellement et coulée de boue	25/12/1999	29/12/1999	30/12/1999	<input type="checkbox"/>
Mouvement de terrain				
Tempête (vent)	06/11/1982	10/11/1982	19/11/1982	<input type="checkbox"/>

Pour en savoir plus, chacun peut consulter en préfecture ou en mairie, le dossier départemental sur les risques majeurs, le document d'information communal sur les risques majeurs et, sur internet, le portail dédié à la prévention des risques majeurs : [www.prim.net](http://www.prim.net)

Préfecture : Tarbes - Hautes-Pyrénées

Commune : Luc

**Adresse de l'immeuble :**

62 Rue du Montaigu

65190 Luc

France

Etabli le : \_\_\_\_\_

Vendeur : \_\_\_\_\_

MR Rolland Begarie

Acquéreur : \_\_\_\_\_



### Prescriptions de travaux

Aucune

### Documents de référence

Aucun

### Conclusions

L'Etat des Risques délivré par CABINET D'EXPERTISES BAPTISTE FERNANDEZ en date du 10/09/2021 fait apparaître que la commune dans laquelle se trouve le bien fait l'objet d'un arrêté préfectoral n°65-2017-03-17-006 en date du 17/03/2017 en matière d'obligation d'Information Acquéreur Locataire sur les Risques Naturels, Miniers et Technologiques.

Selon les informations mises à disposition dans le Dossier Communal d'Information, le BIEN est ainsi concerné par :

- Le risque sismique (niveau 4, sismicité Moyenne) et par la réglementation de construction parasismique EUROCODE 8

Le BIEN est également concerné par :

- L'aléa retrait-gonflement des argiles (aléa Moyen)

### Sommaire des annexes

> Arrêté Préfectoral départemental n° 65-2017-03-17-006 du 17 mars 2017

> Cartographie :

- Cartographie réglementaire de la sismicité

*A titre indicatif, ces pièces sont jointes au présent rapport.*



PRÉFÈTE DES HAUTES-PYRÉNÉES

Direction des services du Cabinet

ARRETE N° : 65-2017-03-17-006

Service interministériel  
de défense et de protection civiles

Relatif à l'information des acquéreurs et des locataires de biens immobiliers sur les risques naturels ou technologiques majeurs dans le département des Hautes-Pyrénées.

Pôle protection civile

**La Préfète des Hautes-Pyrénées,**

**Vu** le code général collectivités territoriales ;

**Vu** le code de l'environnement, notamment les articles L.125-5 et R.125-23 à R.125-27 ;

**Vu** le décret n° 2010-1255 du 22 octobre 2010 portant délimitation des zones de sismicité du territoire français ;

**Vu** le code la construction et de l'habitation, notamment ses articles L.271-4 et L.271-5 ;

**Vu** le décret n° 2004-374 du 29 avril 2004 modifié relatif aux pouvoirs des préfets, à l'organisation et à l'action des services de l'État dans les régions et les départements ;

**Vu** l'arrêté préfectoral n° 2014349-0001 du 15 décembre 2014 fixant la liste des communes concernées par l'obligation d'information des acquéreurs et des locataires de biens immobiliers sur les risques naturels ou technologiques majeurs ;

**Sur** proposition de Madame la directrice des services du Cabinet.

## ARRÊTE

### ARTICLE 1 -

Le présent arrêté abroge et remplace l'arrêté préfectoral n° 2014349-0001 du 15 décembre 2014 fixant la liste des communes concernées par l'obligation d'information des acquéreurs et des locataires de biens immobiliers sur les risques naturels ou technologiques majeurs.

### ARTICLE 2 -

Tous les éléments nécessaires à l'information des acquéreurs et des locataires de biens immobiliers sur les risques naturels et technologiques majeurs sont consignés dans un dossier communal d'informations.

Ce dossier et les documents de référence sont librement consultables en préfecture, sous-préfecture et mairie concernée

Le dossier comprend :

- la liste des risques naturels prévisibles et des risques technologiques dans un PPR approuvé ou prescrit, auxquels la commune est exposée sur tout ou partie de son territoire
- la liste des documents auxquels le vendeur ou le bailleur peut se référer,

.../...

Horaires : Délivrance des titres (du lundi au jeudi 8h30-12h 13h30-16h00, le vendredi 8h30-12h) - Autres bureaux (du lundi au vendredi 9h-12h 14h-16h30)  
Préfecture - Place Charles de Gaulle - CS 61350 - 65013 TARBES Cedex 9 - Tél : 05 62 56 65 65 - Télécopie : 05 62 51 20 10  
courriel : [prefecture@hautes-pyrenees.gouv.fr](mailto:prefecture@hautes-pyrenees.gouv.fr) - Site Internet : [www.hautes-pyrenees.gouv.fr](http://www.hautes-pyrenees.gouv.fr)





- la cartographie des zones exposées ou réglementée,
- le niveau de sismicité réglementaire attaché à la commune.

Ce dossier et les documents de référence mentionnés ci-dessus sont librement consultables en mairie, préfecture et sous-préfecture.

Le dossier d'informations est accessible à partir du site internet de la préfecture à la rubrique « Information Acquéreurs Locataires » (IAL) :

<http://www.hautes-pyrenees.gouv.fr/>

**Article 3 -**

Ces éléments d'informations sont mis à jour au regard des situations mentionnées à l'article R.125-25 du code de l'environnement.

**Article 4 -**

Une copie du présent arrêté et les annexes sont adressés aux maires, pour être tenus à la disposition des acquéreurs et des locataires, et à la chambre départementale des notaires.

Le présent arrêté sera affiché en mairie et publié au recueil des actes administratifs de la préfecture.

**Article 5 -**

Mme la Directrice des services du cabinet, M. le Secrétaire Général de la préfecture, Mme la sous-préfète d'Argelès-Gazost, M. le sous-préfet de Bagnères-de-Bigorre, Mmes et MM les chefs de service régionaux ou départementaux et Mmes et MM les maires des communes concernées sont chargés, chacun en ce qui le concerne, de l'application du présent arrêté.

Tarbes, le

17 MARS 2017

Béatrice LAGARDE



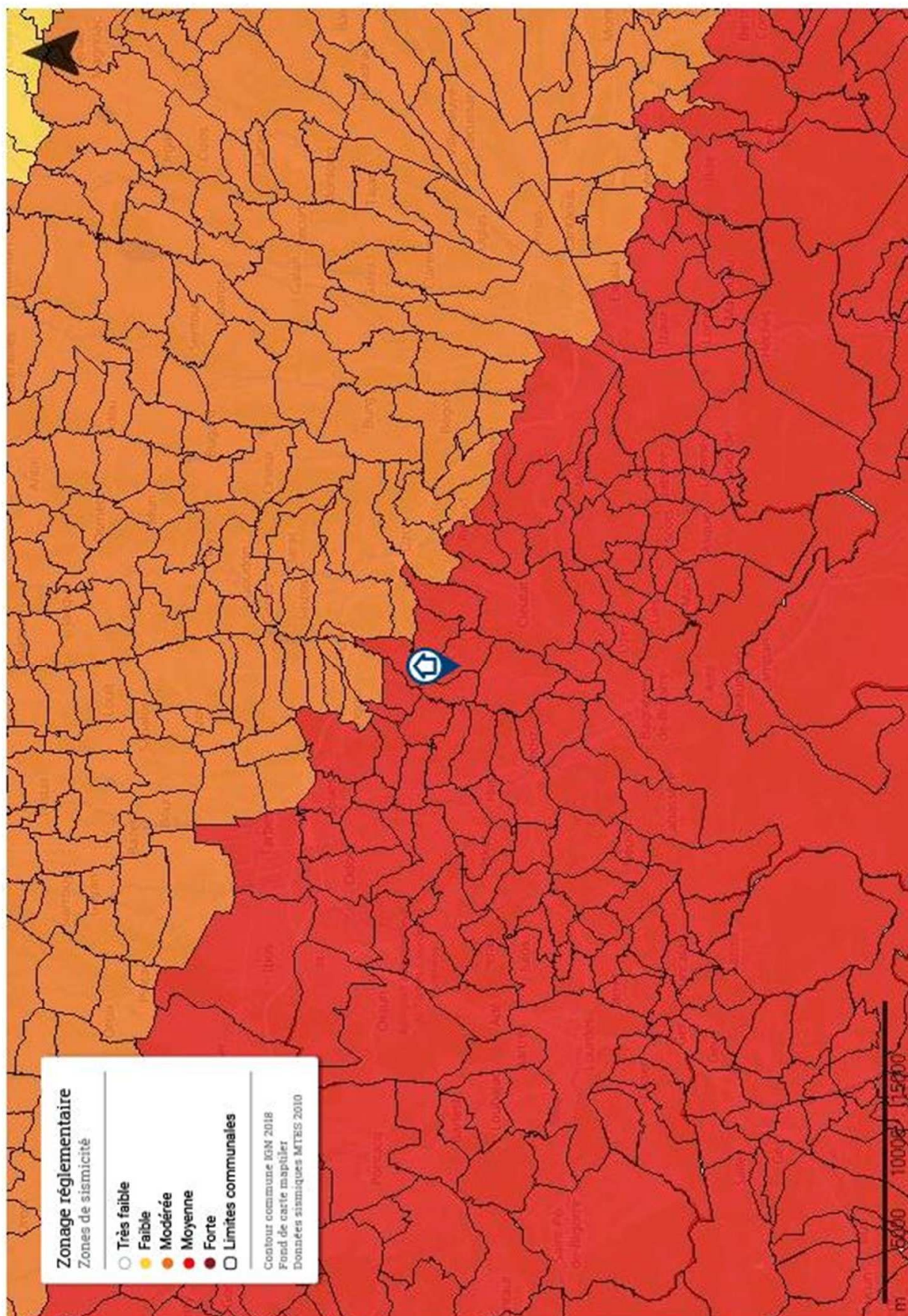



## Attestation d'assurance

▸ RESPONSABILITE CIVILE ENTREPRISE



ATTESTATION

AXA France IARD, atteste que : CABINET D'EXPERTISES BAPTISTE FERNANDEZ  
Monsieur Baptiste FERNANDEZ  
41 rue du Général de Gaulle  
65200 BAGNERES-DE-BIGORRE

Bénéficie du contrat n° **10755853504** souscrit par AGENDA France garantissant les conséquences pécuniaires de la Responsabilité Civile pouvant lui incomber du fait de l'exercice des activités garanties par ce contrat.

Ce contrat a pour objet de :

- Satisfaire aux obligations édictées par l'ordonnance n° 2005 – 655 du 8 juin 2005 et son décret d'application n° 2006 - 1114 du 5 septembre 2006, codifié aux articles R 271- 1 à R 212- 4 et L 271- 4 à L 271-6 du Code de la construction et de l'habitation, ainsi que ses textes subséquents ;
- Garantir l'Assuré contre les conséquences pécuniaires de la responsabilité civile professionnelle qu'il peut encourir à l'égard d'autrui du fait des activités, telles que déclarées aux Dispositions Particulières, à savoir :

Sont couvertes les activités suivantes, sous réserve que les compétences de l'assuré, personne physique ou que les compétences de ses diagnostiqueurs salariés aient été certifiées par un organisme accrédité, lorsque la réglementation l'exige, et ce pour l'ensemble des diagnostics réalisés :

Repérage listes A et B, constitution de DAPP et de DTA, évaluation périodique de l'état de conservation des matériaux et produits contenant de l'amiante, sauf dans les immeubles de grande hauteur (IGH), les établissements recevant du public (ERP) des catégories 1 à 4, les immeubles de travail hébergeant plus de 300 personnes et les bâtiments industriels. (Amiante sans mention)  
Constat de risque d'exposition au plomb (CREP), parties privatives et parties communes  
Repérage de plomb avant travaux  
Etat de l'installation intérieure d'électricité, parties privatives et parties communes  
Etat de l'installation intérieure de gaz  
Diagnostic termites avant vente, parties privatives et parties communes  
Repérage de termites avant travaux  
Etat parasitaire - Diagnostic Mérules  
Diagnostic de performance énergétique (DPE) individuel  
Diagnostic de performance énergétique (DPE) avant et après travaux  
Réalisation des attestations de prise en compte de la réglementation thermique pour les maisons individuelles ou accolées  
Conseil et Étude en rénovation énergétique sans mise en oeuvre des préconisations  
Mesurage loi Carrez  
Mesurage surface habitable - Relevé de surfaces  
Plans et croquis à l'exclusion de toute activité de conception  
Relevé de cotes pour la réalisation de plans d'évacuation et constat visuel de présence ou non de portes coupe-feu dans les immeubles d'habitation  
Fiche de renseignement immeuble PERVAL / Bien  
Etat des lieux locatif  
Constat logement décent  
Prêt conventionné - Prêt à taux zéro - Normes d'habitabilité  
Détermination de la concentration en plomb dans l'eau des canalisations  
Installation de détecteurs de fumée  
Diagnostic télétravail  
Diagnostic de performance numérique  
Constat sécurité piscine  
Attestation d'exposition des formations argileuses au phénomène de mouvement de terrain différentiel  
État des nuisances sonores aériennes (ENSA)  
Etat des risques et pollutions (ERP)  
Millièmes de copropriété, tantièmes de charges  
Assainissement collectif

**Garantie RC Professionnelle : 3 000 000 € par sinistre et par année d'assurance et par Cabinet.**

La présente attestation ne peut engager l'Assureur au-delà des limites et conditions du contrat auquel elle se réfère.

Sa validité cesse pour les risques situés à l'Étranger dès lors que l'assurance de ces derniers doit être souscrite conformément à la Législation Locale auprès d'Assureurs agréés dans la nation considérée.

La présente attestation est valable pour la période du **1<sup>er</sup> janvier 2021 au 1<sup>er</sup> février 2021**, sous réserve du paiement de la prime et des possibilités de suspension ou de résiliation en cours d'année d'assurance pour les cas prévus par le Code des Assurances ou le contrat.

Établie à PARIS LA DEFENSE, le 5 janvier 2021, pour la Société AXA



**AXA France IARD SA**

Société anonyme au capital de 214 799 030 Euros

Siège social : 313, Terrasses de l'Arche - 92727 Nanterre Cedex 722 057 460 R.C.S. Nanterre

Entreprise régie par le Code des assurances - TVA Intracommunautaire n° FR 14 722 057 460

Opérations d'assurances exonérées de TVA - art. 261-C CGI - sauf pour les garanties portées par AXA Assistance

1