



CABINET BAPTISTE FERNANDEZ

41 rue du Général DE GAULLE
65200 BAGNÈRES DE BIGORRE

Tél : 05 62 91 19 32

Mob : 06 52 61 65 13

baptiste.fernandez@agendadiagnostics.fr

Mme & Mr TROMMENSCHLAGER

Dossier N° 2021-01-01891

Dossier de Diagnostic Technique

Vente



AMIANTE



TERMITES



ÉLECTRICITÉ



GAZ



DPE



ERP



Adresse de l'immeuble
15 impasse des Gentianes

65200 BAGNÈRES DE BIGORRE

Date d'édition du dossier
27/01/2021

Donneur d'ordre
TROMMENSCHLAGER



RÉGLEMENTATION

Articles L271-4 à L271-6 et R271-1 à R271-5 du Code de la Construction et de l'Habitation – Article 46 de la Loi n° 65-557 du 10 juillet 1965

En cas de vente de tout ou partie d'un immeuble bâti, un dossier de diagnostic technique, fourni par le vendeur, est annexé à la promesse de vente ou, à défaut de promesse, à l'acte authentique de vente. En l'absence, lors de la signature de l'acte authentique de vente, d'un de ces documents en cours de validité, le vendeur ne peut pas s'exonérer de la garantie des vices cachés correspondante.

Le dossier de diagnostic technique vente comprend les documents suivants, quel que soit le type de bâtiment :

- État mentionnant la présence ou l'absence de matériaux ou produits contenant de l'amiante ⁽¹⁾⁽²⁾
- Diagnostic de performance énergétique (DPE)
- État relatif à la présence de termites dans le bâtiment ⁽³⁾
- État des risques et pollutions (ERP)
- Information sur la présence d'un risque de mэрule ⁽³⁾

Pour les locaux à usage d'habitation, il doit comporter en plus les documents suivants :

- Constat de risque d'exposition au plomb (CREP) ⁽⁴⁾
- État de l'installation intérieure d'électricité ⁽⁵⁾
- État de l'installation intérieure de gaz ⁽⁵⁾
- État de l'installation d'assainissement non collectif ⁽⁶⁾

Pour les immeubles en copropriété, il faut fournir en plus du DDT le document suivant :

- Mesurage de la superficie de la partie privative du (des) lot(s)

⁽¹⁾ Si immeuble dont le permis de construire a été délivré avant le 01/07/1997

⁽²⁾ À mettre à jour si réalisé avant le 01/01/2013

⁽³⁾ Si immeuble situé dans une zone classée à risque par le préfet

⁽⁴⁾ Si immeuble construit avant le 01/01/1949

⁽⁵⁾ Si installation réalisée depuis plus de 15 ans

⁽⁶⁾ Si installation non raccordée au réseau public d'eaux usées

Retrouvez toute la réglementation sur notre site internet : www.agendadiagnostics.fr

QUI MIEUX QU'UN GRAND RESEAU PEUT VOUS PROPOSER UNE TELLE QUALITE DE SERVICE ?



Accompagnement
avant, pendant, et
après notre mission



Notre combat
pour la **qualité**



La meilleure **RC Pro** du
marché : 3 000 000 €/an
et par cabinet



Un **site internet**
reprenant les textes
réglementaires



Tout savoir sur
les diagnostics
en **3 minutes**



Des rapports disponibles
sur l'**extranet**

Note de synthèse



<u>Adresse de l'immeuble</u> 15 impasse des Gentianes	<u>Date d'édition du dossier</u> 27/01/2021	<u>Réf. cadastrale</u> Non communiquées
65200 BAGNÈRES DE BIGORRE	<u>Donneur d'ordre</u> TROMMENSCHLAGER	<u>N° lot</u> Sans objet

Les renseignements ci-dessous utilisés seuls ne sauraient engager la responsabilité du Cabinet AGENDA, et en aucun cas ne peuvent se substituer aux rapports de diagnostics originaux. La note de synthèse ne dispense pas de la lecture attentive de ces rapports.



AMIANTE

Absence de matériaux et produits contenant de l'amiante

Les obligations réglementaires prévues aux articles R1334-15 à R1334-18 du Code de la Santé Publique ne sont pas remplies conformément aux dispositions de l'article 3 des arrêtés du 12/12/2012 : il existe des locaux et/ou composants qui n'ont pu être inspectés.

Limite de validité :
Aucune (obligations réglementaires à vérifier)



TERMITES

Absence d'indices d'infestation de termites

Limite de validité :
26/07/2021



ÉLECTRICITÉ

Présence d'une ou plusieurs anomalies

Constatations diverses : des points de contrôle n'ayant pu être vérifiés

Limite de validité :
Vente : 26/01/2024
Location : 26/01/2027



GAZ

Présence d'une ou plusieurs anomalies

L'installation comporte une ou plusieurs anomalies de type DGI qui devront être réparées avant sa remise en service.

Limite de validité :
Vente : 26/01/2024
Location : 26/01/2027



DPE

322 kWh_{EP}/m².an



E

322 kWh_{EP}/m².an



F

59 kg_{eqCO2}/m².an

Limite de validité :
26/01/2031



ERP

Présence de risque(s)

Plan de prévention des risques : PPRN (Risques pris en compte : Inondation, Mouvement de terrain) – Sismicité : 4 (moyenne) – Secteur d'information sur les sols : Non

Limite de validité :
26/07/2021

Planche photographique

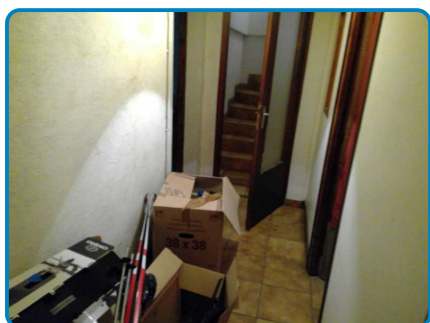

Maison principale Sous sol Dégagement

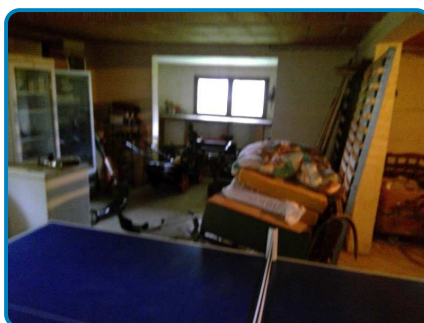

Maison principale Sous sol Garage

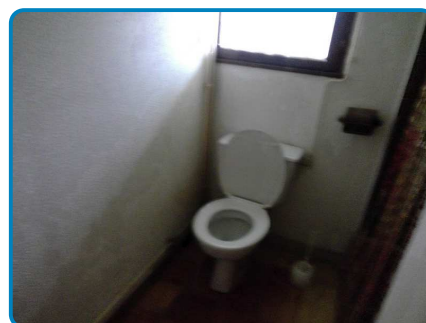

Maison principale Sous sol Salle d'eau et wc

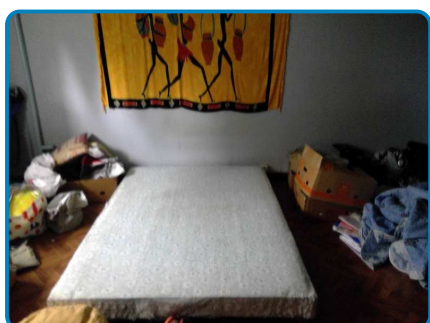

Maison principale Sous sol Chambre 3



Maison principale Rez de chaussée
Extérieur

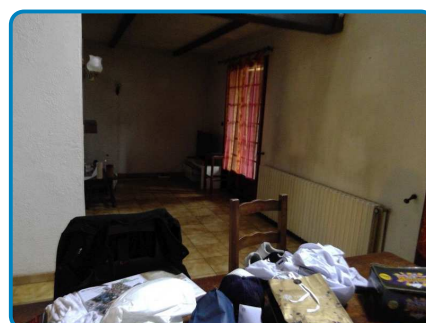

Maison principale Rez de chaussée Entrée -
Séjour - Salle à manger

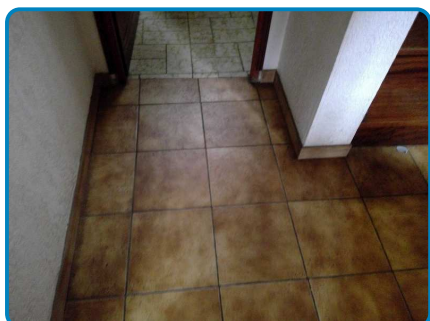

Maison principale Rez de chaussée
Dégagement

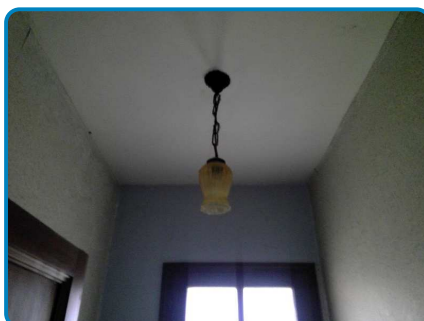

Maison principale Rez de chaussée WC



Maison principale Rez de chaussée Cuisine

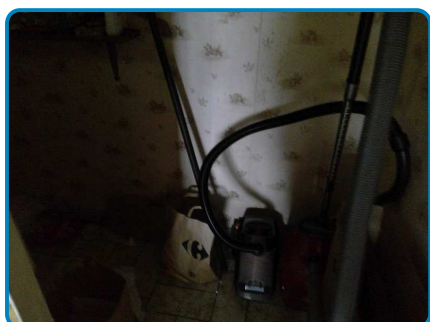

Maison principale Rez de chaussée Cellier



Maison principale Rez de chaussée Balcon

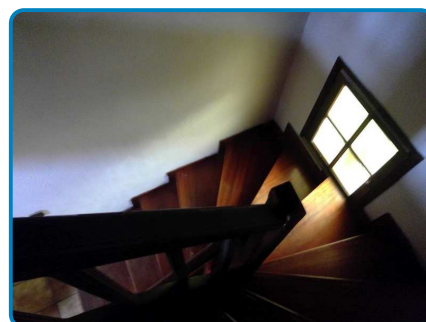

Maison principale Rez de chaussée Cage
escalier vers R+1



Maison principale Rez de chaussée Cage
escalier vers R-1

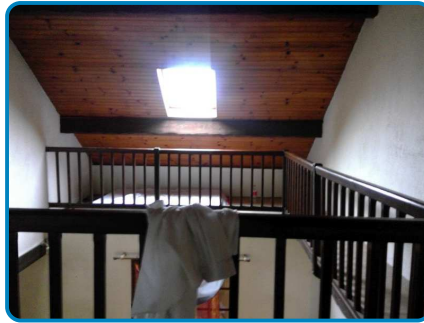

Maison principale 1er étage Mezzanine



Maison principale 1er étage Chambre 1

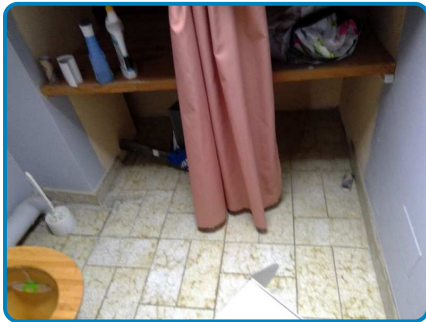

Maison principale 1er étage WC



Maison principale 1er étage Chambre 2



Maison principale 1er étage Salle de bains

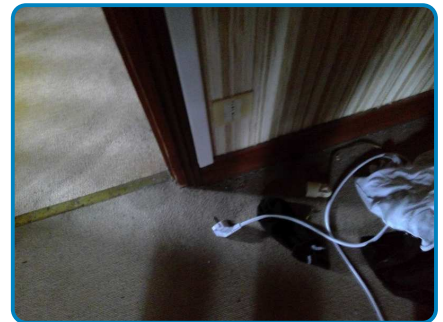

Anomalie B.3.3.6 a1 sur Install. n°1



Anomalie B.3.3.6 a3 sur Install. n°1



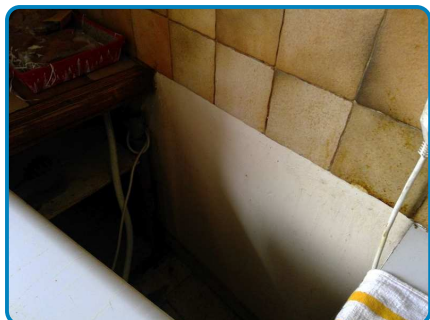

Anomalie 8c (DGI) sur Install.n°1 Appareil
n°2

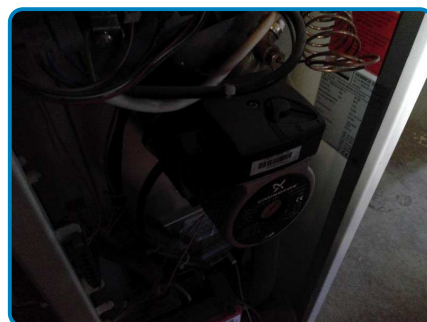
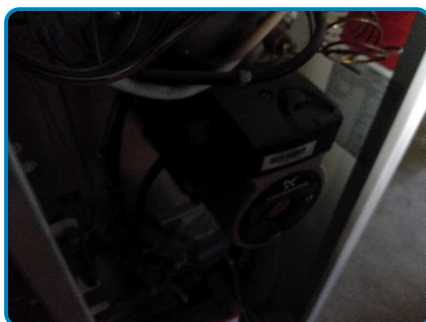
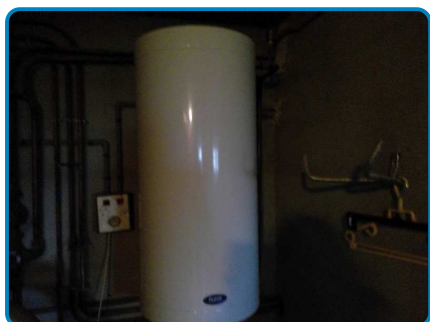
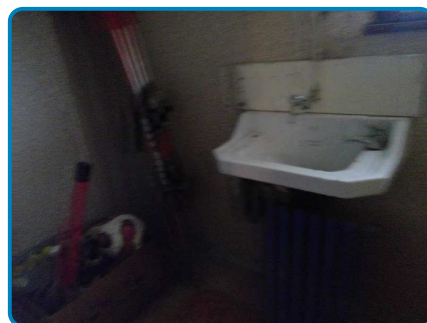
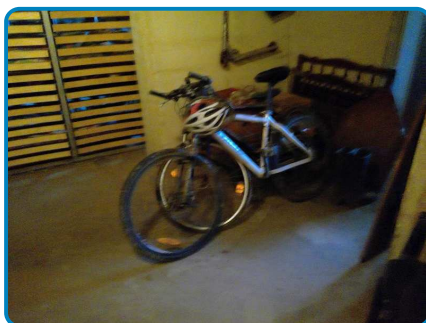
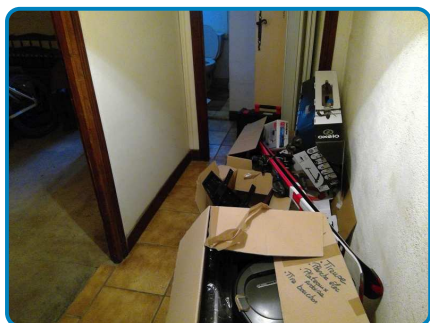
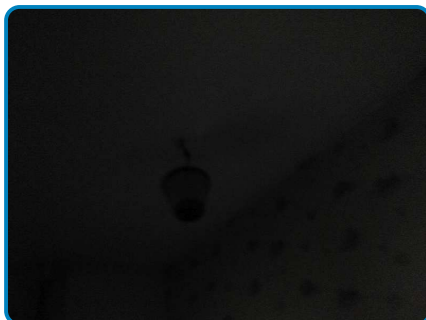



CABINET BAPTISTE FERNANDEZ

41 rue du Général DE GAULLE
65200 BAGNÈRES DE BIGORRE

Mme & Mr TROMMENSCHLAGER
Dossier N° 2021-01-01891

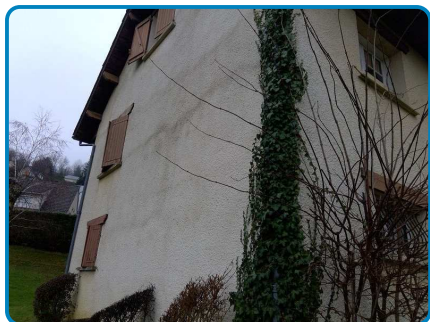



CABINET BAPTISTE FERNANDEZ

41 rue du Général DE GAULLE
65200 BAGNÈRES DE BIGORRE

Tél : 05 62 91 19 32

Mob : 06 52 61 65 13

baptiste.fernandez@agendadiagnostics.fr

Mme & Mr TROMMENSCHLAGER

Dossier N° 2021-01-01891 #A

Rapport de repérage des matériaux et produits contenant de l'amiante

Listes A & B

DESIGNATION DE L'IMMEUBLE

Adresse : **15 impasse des Gentianes**
65200 BAGNÈRES DE BIGORRE

Référence cadastrale : **Non communiquée**

Lot(s) de copropriété : **Sans objet** N° étage : **Sans objet**

Nature de l'immeuble : **Maison individuelle**

Étendue de la prestation : **Parties Privatives**

Destination des locaux : **Habitation**

Date permis de construire : **Après 1949 et P.C. délivré avant le 01/07/1997**



DESIGNATION DU PROPRIETAIRE

Propriétaire : **Mme & Mr TROMMENSCHLAGER – 15 impasse des Gentianes 65200 BAGNERES DE BIGORRE**

Si le propriétaire n'est pas le donneur d'ordre (sur déclaration de l'intéressé) :

Qualité du donneur d'ordre :

Identification :

DESIGNATION DE L'OPERATEUR DE REPERAGE

Opérateur de repérage : **Baptiste FERNANDEZ**
Certification n°C2768 délivré par Qualixpert - 17 Rue Borrel - 81100 Castres - Validité : 26/06/2022
Formation à la prévention des risques liés à l'amiante conformément à l'arrêté du 23 février 2012

Cabinet de diagnostics : **CABINET Baptiste FERNANDEZ**
41 rue du Général DE GAULLE – 65200 BAGNÈRES DE BIGORRE
N° SIRET : **838 641 132 00017**

Compagnie d'assurance : **ALLIANZ** N° de police : **49 366 477** Validité : **du 01/01/2020 au 31/12/2020**

Le présent rapport est établi par une personne dont les compétences sont certifiées par l'organisme certificateur mentionné sous le nom de l'opérateur de repérage concerné.

REALISATION DE LA MISSION

N° de dossier :	2021-01-01891 #A
Ordre de mission du :	L'attestation requise par l'article R271-3 du CCH, reproduite en annexe, a été transmise au donneur d'ordre préalablement à la conclusion du contrat de prestation de service.
Accompagnateur(s) :	Pas d'accompagnateur
Document(s) fourni(s) :	Aucun
Moyens mis à disposition :	Aucun
Laboratoire(s) d'analyses :	Sans objet
Commentaires :	Néant

CADRE REGLEMENTAIRE

- Articles L1334-12-1 à L1334-17, R1334-14 à R1334-18, R1334-20, R1334-21, R1334-23, R1334-24, R1334-26 à R1334-29-2 et R1334-29-7 du Code de la Santé Publique
- Arrêté du 12 décembre 2012 modifié relatif aux critères d'évaluation de l'état de conservation des matériaux et produits de la liste A contenant de l'amiante et au contenu du rapport de repérage
- Arrêté du 12 décembre 2012 modifié relatif aux critères d'évaluation de l'état de conservation des matériaux et produits de la liste B contenant de l'amiante et du risque de dégradation lié à l'environnement ainsi que le contenu du rapport de repérage

Nota : Sauf indication contraire, l'ensemble des références légales, réglementaires et normatives s'entendent de la version des textes en vigueur au jour de la réalisation du diagnostic.

LIMITES DU DOMAINE D'APPLICATION DU REPERAGE

Ce repérage a pour objectif d'identifier et de localiser les matériaux et produits contenant de l'amiante incorporés dans l'immeuble bâti et susceptibles de libérer des fibres d'amiante en cas d'agression mécanique résultant de l'usage des locaux (chocs et frottements) ou générée à l'occasion d'opérations d'entretien et de maintenance. Il est basé sur les listes A et B de matériaux et produits mentionnés à l'Annexe 13-9 du Code de la Santé Publique et ne concerne pas les équipements et matériels (chaudières, par exemple).

Il est nécessaire d'avertir de la présence d'amiante toute personne pouvant intervenir sur ou à proximité des matériaux et produits concernés ou de ceux les recouvrant ou les protégeant. Ce repérage visuel et non destructif ne peut se substituer à un repérage avant réalisation de travaux ou avant démolition.

CONCLUSION

**Dans le cadre de la mission objet du présent rapport,
il n'a pas été repéré de matériaux et produits de la liste A contenant de l'amiante,
il n'a pas été repéré de matériaux et produits de la liste B contenant de l'amiante.**

Les obligations réglementaires prévues aux articles R1334-15 à R1334-18 du Code de la Santé Publique ne sont pas remplies conformément aux dispositions de l'article 3 des arrêtés du 12/12/2012 :
il existe des locaux et/ou composants qui n'ont pu être inspectés.

Locaux ou parties de locaux non visités

Néant

Composants ou parties de composants qui n'ont pu être inspectés

LOCALISATION	Justification	Photo
Maison principale Rez de chaussée Extérieur – Toiture	Non accessible: impossibilité d'accéder au toit ou d'ouvrir les fenêtres de toit oscillantes.	

Avertissement : pour satisfaire aux obligations réglementaires, il y a lieu de réaliser des investigations complémentaires afin que tous les composants concernés par la présente mission soient entièrement inspectés.

DATES DE VISITE ET D'ETABLISSEMENT DU RAPPORT

Visite effectuée le **25/01/2021**

Rapport rédigé à **BAGNÈRES DE BIGORRE**, le **27/01/2021**

Opérateur de repérage : **Baptiste FERNANDEZ**

Durée de validité : **Non définie par la réglementation**

Signature de l'opérateur de repérage

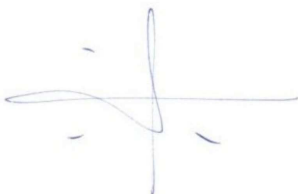

Cachet de l'entreprise



CABINET BAPTISTE FERNANDEZ

41 rue du Général DE GAULLE
65200 BAGNÈRES DE BIGORRE

Tél : 05 62 91 19 32

SIRET : 838 641 132 00017 – APE : 7120B

Le présent rapport ne peut être reproduit que dans son intégralité (annexes comprises), et avec l'accord écrit de son signataire.

Ce repérage, basé sur les listes A et B de matériaux et produits mentionnés à l'Annexe 13-9 du Code de la Santé Publique, peut être utilisé pour la vente du bien, la constitution et la mise à jour du dossier technique amiante (DTA) et du dossier amiante parties privatives (DA-PP).

Attention ! Avant tous travaux ou démolition, ce repérage doit être complété : contactez-nous pour plus d'informations.

CONDITIONS DE REALISATION DU REPERAGE

Programme de repérage réglementaire

Il s'agit de la liste réglementaire de matériaux et produits devant être inspectés. Il ne s'agit pas des matériaux et produits effectivement repérés. Si de tels composants amiantés ont été repérés, ils figurent ci-après au chapitre « Résultats détaillés du repérage ».

ANNEXE 13-9 DU CODE DE LA SANTE PUBLIQUE : LISTE A

Composant à sonder ou à vérifier
Flocages
Calorifugeages
Faux plafonds

ANNEXE 13-9 DU CODE DE LA SANTE PUBLIQUE : LISTE B

Composant de la construction	Partie du composant
1. Parois verticales intérieures	
Murs et cloisons « en dur » et poteaux (périphériques et intérieurs)	Enduits projetés, revêtements durs (plaques menuiserie, amiantement) et entourages de poteaux (carton, amiantement, matériau sandwich, carton + plâtre), coffrage perdu
Cloisons (légères et préfabriquées), gaines et coffres	Enduits projetés, panneaux de cloisons
2. Planchers et plafonds	
Plafonds, poutres et charpentes, gaines et coffres	Enduits projetés, panneaux collés ou vissés
Planchers	Dalles de sol
3. Conduits, canalisations et équipements intérieurs	
Conduits de fluides (air, eau, autres fluides...)	Conduits, enveloppes de calorifuges
Clapets/volets coupe-feu	Clapets, volets, rebouchage
Portes coupe-feu	Joints (tresses, bandes)
Vide-ordures	Conduits
4. Éléments extérieurs	
Toitures	Plaques, ardoises, accessoires de couverture (composites, fibres-ciment), bardeaux bitumineux
Bardages et façades légères	Plaques, ardoises, panneaux (composites, fibres-ciment)

Conduits en toiture et façade

Conduits en amiante-ciment : eaux pluviales, eaux usées, conduits de fumée

Modes opératoires

Nous tenons à votre disposition nos modes opératoires pour les missions de repérage des matériaux et produits contenant de l'amiante. Ces modes opératoires décrivent la méthodologie propre à nos interventions. Ils permettent notamment de limiter la propagation de fibres d'amiante lors des sondages et prélèvements.

Conditions d'inaccessibilité

Les éléments cachés (plafonds, murs, sols, ...) par du mobilier, des revêtements de décoration de type synthétique, panneaux, matériaux isolants, cloisons ou tous autres matériaux pouvant masquer des matériaux ou produits contenant de l'amiante, ne peuvent être examinés par manque d'accessibilité.

Les parties d'ouvrage, éléments en amiante inclus dans la structure du bâtiment ainsi que les éléments coffrés ne peuvent être contrôlés, notre mission n'autorisant pas de démontage ni de destruction.

Les prélèvements nécessaires au repérage et entraînant une dégradation des matériaux sont réalisés sous la responsabilité du maître d'ouvrage. Les prélèvements concernant les matériaux ayant une fonction de sécurité (éléments coupe-feu, clapets, joints, ...) ne sont réalisés que s'ils n'entraînent aucune modification de l'efficacité de leur fonction de sécurité.

Constatations diverses

Néant

RESULTATS DETAILLES DU REPERAGE

Ces résultats sont présentés sous 2 formes :

■ « Locaux visités & matériaux et produits repérés » :

- ▶ Les matériaux et produits repérés sont regroupés par local visité, qu'ils contiennent de l'amiante ou pas ;
- ▶ Leur identification est réalisée grâce à un numéro unique et une désignation en langage courant ;



■ « Matériaux et produits contenant de l'amiante » et « Matériaux et produits ne contenant pas d'amiante » :

- ▶ Les matériaux et produits repérés sont regroupés selon le fait qu'ils contiennent ou pas de l'amiante, indépendamment du local où ils se trouvent ;
- ▶ Leur identification est réalisée grâce à un numéro unique (le même que précédemment, ce qui permet de faire le lien entre les 2 types de présentation des résultats) et leur libellé réglementaire (composant / partie du composant) ;
- ▶ Le critère ayant permis de conclure à la présence ou à l'absence d'amiante y est précisé :
 - Sur décision de l'opérateur : Document consulté (information documentaire sur le matériau ou produit, facture de fourniture et pose du matériau ou produit), Marquage du matériau ou produit, Matériau ou produit qui par nature ne contient pas d'amiante, Jugement personnel de l'opérateur (uniquement pour les matériaux et produits de la Liste B ;
 - Après analyse : Prélèvement d'un échantillon de matériau ou produit et analyse par un laboratoire accrédité.

Enfin, la **légende** ci-dessous permet d'expliquer la terminologie et les pictogrammes utilisés dans les tableaux de résultats.

Légende des colonnes des tableaux de matériaux et produits repérés



CARACTERISTIQUE	Identifiant	Commentaire
Élément de construction	N°	Numéro de l'élément de construction permettant de faire le lien entre sa désignation courante et son libellé réglementaire
	Désignation	Description courante de l'élément de construction
	Composant / Partie du composant	Description selon le programme de repérage réglementaire (cf. 'Conditions de réalisation du repérage')
Sondages et prélèvements		Prélèvement (P1 : référence du prélèvement) Si le pictogramme est rouge, alors le matériau est amianté

CARACTERISTIQUE	Identifiant	Commentaire	
		Sondage : le recensement des sondages n'a pas vocation à être exhaustif D1 : référence de la décision opérateur ZPSO : zone présentant des similitudes d'ouvrage (se réfère à un prélèvement ou une décision de l'opérateur sur un matériau ou produit de même nature : ce prélèvement ou cette décision de l'opérateur est l'élément témoin de référence de la ZPSO) Si le pictogramme est rouge, alors le matériau est amianté	
		Présence d'amiante	
	?	Prélèvement en attente de résultat d'analyse	
	ZH	Zone homogène : partie d'une ZPSO ayant les mêmes caractéristiques en matière de protection du matériau ou produit, d'état de dégradation, d'exposition à la circulation d'air et aux chocs et vibrations, d'usage des locaux	
Paroi	A, B, ..., Z	Murs : le mur A est le mur d'entrée dans la pièce, les lettres suivantes sont affectées aux autres murs en fonction du sens des aiguilles d'une montre	
	SO	Sol	
	PL	Plafond	
État de conservation (EC)	1, 2 ou 3	Classification des flocages, calorifugeages et faux plafonds (arrêté du 12/12/2012) : le cas échéant, voir en annexe les grilles d'évaluation	
Justification		Indication des éléments qui ont permis de conclure à la présence ou à l'absence d'amiante	
Préconisation	Recommandations de gestion	EP	Évaluation périodique (arrêté du 12/12/2012)
		AC1	Action corrective de 1 ^{er} niveau (arrêté du 12/12/2012)
		AC2	Action corrective de 2 nd niveau (arrêté du 12/12/2012)
	Obligations réglementaires	EVP	Évaluation périodique dans un délai maximal de trois ans (article R1334-27 du Code de la Santé Publique)
		SNE	Surveillance du niveau d'empoussièrément dans l'air (article R1334-27 du Code de la Santé Publique)
		TCR	Travaux de confinement ou de retrait dans un délai maximal de trois ans (article R1334-27 du Code de la Santé Publique)

Locaux visités & matériaux et produits repérés

Les (éventuelles) lignes d'éléments de construction en gras (avec pictogrammes 'a' et prélèvements/sondages en rouge) correspondent à des matériaux ou produits contenant de l'amiante, dont on trouvera le détail dans les rubriques suivantes. Les autres lignes d'éléments de construction correspondent à des matériaux ou produits ne contenant pas d'amiante, dont on trouvera le détail dans les rubriques suivantes, ou n'entrant pas dans le cadre de cette mission.

LOCAL	Élément de construction			Sondages et prélèvements
	N°	Désignation	Photo	
Maison principale Sous sol Dégagement	95	Plancher Carrelage		
	97	Mur Crépi Peinture		
	98	Plafond Plâtre Peinture		
Maison principale Sous sol Garage	90	Plancher Béton		
	91	Mur Enduit ciment Peinture		
	92	Plafond Hourdis brique		
Maison principale Sous sol Salle d'eau et wc	100	Plancher Carrelage		
	102	Mur Crépi Peinture		
	103	Plafond Plâtre Peinture		
Maison principale Sous sol Chambre 3	106	Plancher Béton Revêtement plastique		
	108	Mur Plâtre Peinture		
	110	Plafond Plâtre Peinture		
Maison principale Sous sol Chambre 4	114	Plancher Béton Revêtement plastique		
	116	Mur Plâtre Peinture		
	117	Plafond Plâtre Peinture		

LOCAL	Élément de construction			Sondages et prélèvements
	N°	Désignation	Photo	
	121	Conduit(s) de fluide Pvc		D001 
Maison principale Rez de chaussée Extérieur	122	Mur Enduit ciment Peinture		
	124	Conduit(s) de fluide Métal		D002 
	125	Conduit(s) de fluide Pvc		D003 
Maison principale Rez de chaussée Entrée - Séjour - Salle à manger	1	Plancher Carrelage		
	3	Mur Crépi Peinture		
	4	Plafond Lambris bois		
	5	Plafond Plâtre Peinture		
	6	Plafond Solives bois Vernie		
Maison principale Rez de chaussée Dégagement	10	Plancher Carrelage		
	12	Mur Crépi Peinture		
	14	Plafond Plâtre Peinture		
Maison principale Rez de chaussée WC	17	Plancher Carrelage		
	19	Mur Crépi Peinture		
	21	Plafond Plâtre Peinture		
Maison principale Rez de chaussée Cuisine	25	Plancher Carrelage		
	27	Mur Plâtre Peinture		
	29	Plafond Plâtre Peinture		
Maison principale Rez de chaussée Cellier	34	Plancher Carrelage		
	36	Mur Crépi Peinture		
	37	Plafond Plâtre Peinture		
Maison principale Rez de chaussée Balcon	39	Plancher Carrelage		
	41	Mur Crépi Peinture		
	42	Plafond Crépi Peinture		
Maison principale Rez de chaussée Cage escalier vers R+1	44	Marches et contremarches Bois		
	46	Plafond Lambris bois ---		
	47	Mur Crépi Peinture		
Maison principale Rez de chaussée Cage escalier vers R-1	85	Plancher Carrelage		
	87	Mur Crépi Peinture		
	88	Plafond Plâtre Peinture		
Maison principale 1er étage Mezzanine	48	Plancher Béton Moquette		
	50	Mur Crépi Peinture		
	51	Plafond Lambris bois		
	53	Plafond Solives bois Vernie		
Maison principale 1er étage Chambre 1	57	Plancher Béton Moquette		
	59	Mur Crépi Peinture		
	60	Plafond Lambris bois		
	61	Plafond Solives bois Vernie		
Maison principale 1er étage WC	65	Plancher Carrelage		
	67	Mur Plâtre Papier-Peint		
	68	Plafond Lambris bois ---		
Maison principale 1er étage Chambre 2	71	Plancher Béton Moquette		
	73	Mur Crépi Peinture		
	74	Plafond Lambris bois		
	75	Plafond Solives bois Vernie		

LOCAL	Élément de construction			Sondages et prélèvements
	N°	Désignation	Photo	
Maison principale 1er étage Salle de bains	79	Plancher Carrelage		
	81	Mur Plâtre Papier-Peint		
	82	Plafond Lambris bois ---		

Matériaux et produits contenant de l'amiante

Cette rubrique permet de faire le lien entre les matériaux et produits amiantés repérés ci-dessus à la rubrique « Locaux visités & matériaux et produits repérés » et la terminologie réglementaire rappelée à la rubrique « Programme de repérage ». La correspondance s'établit grâce au N° d'élément de construction.

SUR DECISION DE L'OPERATEUR

Néant

APRES ANALYSE

Néant

Matériaux et produits ne contenant pas d'amiante

Cette rubrique permet de faire le lien entre les matériaux et produits non amiantés repérés ci-dessus à la rubrique « Locaux visités & matériaux et produits repérés » et la terminologie réglementaire rappelée à la rubrique « Programme de repérage ». La correspondance s'établit grâce au N° d'élément de construction.

SUR DECISION DE L'OPERATEUR

ÉLÉMENT DE CONSTRUCTION		Localisation		Décision		EC	Préco	Photo
N°	COMPOSANT / PARTIE	Local	Paroi	ZPSO	Réf.			
121	Conduits de fluides / Conduits	Maison principale Sous sol Chambre 4			D001			
		<u>Justification</u> : Matériau ou produit qui par nature ne contient pas d'amiante						
124	Conduits de fluides / Conduits	Maison principale Rez de chaussée Extérieur			D002			
		<u>Justification</u> : Matériau ou produit qui par nature ne contient pas d'amiante						
125	Conduits de fluides / Conduits	Maison principale Rez de chaussée Extérieur			D003			
		<u>Justification</u> : Matériau ou produit qui par nature ne contient pas d'amiante						

APRES ANALYSE

Néant

ANNEXES

Notice d'information

Les maladies liées à l'amiante sont provoquées par l'inhalation des fibres. Toutes les variétés d'amiante sont classées comme substances cancérigènes avérées pour l'homme. L'inhalation de fibres d'amiante est à l'origine de cancers (mésothéliomes, cancers broncho-pulmonaires), et d'autres pathologies non cancéreuses (épandements pleuraux, plaques pleurales).

L'identification des matériaux et produits contenant de l'amiante est un préalable à l'évaluation et à la prévention des risques liés à l'amiante. Elle doit être complétée par la définition et la mise en œuvre de mesures de gestion adaptées et proportionnées pour limiter l'exposition des occupants présents temporairement ou de façon permanente dans l'immeuble. L'information des occupants présents temporairement ou de façon permanente est un préalable essentiel à la prévention du risque d'exposition à l'amiante.

Il convient donc de veiller au maintien du bon état de conservation des matériaux et produits contenant de l'amiante afin de remédier au plus tôt aux situations d'usure anormale ou de dégradation.

Il conviendra de limiter autant que possible les interventions sur les matériaux et produits contenant de l'amiante qui ont été repérés et de faire appel aux professionnels qualifiés notamment dans le cas de retrait ou de confinement de ce type de matériau ou produit.

Enfin, les déchets contenant de l'amiante doivent être éliminés dans des conditions strictes, renseignez-vous auprès de votre mairie ou votre préfecture. Pour connaître les centres d'élimination près de chez vous consultez la base de données « déchets » gérée par l'ADEME directement accessible sur le site Internet www.sinoe.org.

Rapports précédemment réalisés

Néant

Attestation d'assurance

Police n°49 366 477 - Adhérent GS n°255063

Attestation d'assurance



Allianz Responsabilité Civile Activités de Services

La Sté d'Assurances, Allianz I.A.R.D., dont le siège social est situé, 1 cours Michelet - CS 30051 - 92076 Paris La Défense cedex certifie que :

CABINET D'EXPERTISES BAPTISTE FERNANDEZ
Baptiste FERNANDEZ
 41 rue du Général de Gaulle
 65200 BAGNERES-DE-BIGORRE

est titulaire d'un contrat Allianz Responsabilité Civile Activités de Services souscrit auprès d'elle sous le N° 49366477.

Le contrat a pour objet de :

- satisfaire aux obligations édictées par l'ordonnance n° 2005 - 655 du 8 juin 2005 et son décret d'application n° 2006 - 1114 du 5 septembre 2006, codifié aux articles R 271- 1 à R 212- 4 et L 271- 4 à L 271-6 du Code de la construction et de l'habitation, ainsi que ses textes subséquents ;
- garantir l'Assuré contre les conséquences pécuniaires de la responsabilité civile professionnelle qu'il peut encourir à l'égard d'autrui du fait des activités, telles que déclarées aux Dispositions Particulières, à savoir :

Sont couvertes les activités suivantes, sous réserve que les compétences de l'assuré, personne physique ou que les compétences de ses diagnostiqueurs salariés aient été certifiées par un organisme accrédité, lorsque la réglementation l'exige, et ce pour l'ensemble des diagnostics réalisés :

Repérage listes A et B, constitution de DAPP et de DTA, évaluation périodique de l'état de conservation des matériaux et produits contenant de l'amiante, sauf dans les immeubles de grande hauteur (IGH), les établissements recevant du public (ERP) des catégories 1 à 4, les immeubles de travail hébergeant plus de 300 personnes et les bâtiments industriels.

(Amiante sans mention)

Exposition au plomb (CREP), parties privatives et parties communes

Recherche de plomb avant travaux

Diagnostic termites avant vente, parties privatives et parties communes

Etat parasitaire - Diagnostic Mérules

Etat de l'installation intérieure de gaz

Diagnostic de performance énergétique (DPE) individuel

Etat de l'installation intérieure de l'électricité, parties privatives et parties communes

Loi Carrez

Etat des Risques et Pollutions (ERP)

Millièmes de copropriété, tantièmes de charges

Constat logement décent

Prêt conventionné - Normes d'habitabilité

Diagnostic métrage habitable - Relevé de surfaces

Plans et croquis à l'exclusion de toute activité de conception

Etat des lieux locatif

Relevé de cotes pour la réalisation de plans d'évacuation et constat visuel de présence ou non de portes coupe-feu dans les immeubles d'habitation

Détermination de la concentration de plomb dans l'eau des canalisations

Installation de détecteurs de fumée

Réalisation des attestations de prise en compte de la réglementation thermique pour les maisons individuelles ou accolées

Conseil et Étude en Renovation Energétique

Assainissement collectif

Diagnostic sécurité piscine

La présente attestation est délivrée pour la période du 1^{er} janvier 2020 au 31 janvier 2020 et sous réserve du paiement de la cotisation émise ou à émettre.

Garantie RC Professionnelle: 3 000 000 € par sinistre et par année d'assurance.

Le présent document, établi par Allianz I.A.R.D., a pour objet d'attester l'existence d'un contrat. Il constitue une présomption d'application des garanties, mais ne peut engager Allianz I.A.R.D. au-delà des conditions et limites du contrat auquel il se réfère. Les exceptions de garantie opposables aux souscripteurs et assurés le sont également à toute personne bénéficiaire de l'indemnité (résiliation, nullité, règle proportionnelle, exclusions, déchéances...). Toute adjonction autre que les cachets et signature du représentant de la Société est réputée non écrite.

Etablie à La Défense, le 26 décembre 2019, Pour Allianz



Allianz I.A.R.D.
 Entreprise régie par le Code des Assurances
 Société anonyme au capital de 991 967 200 euros

Siège social
 1 cours Michelet - CS 30051 - 92076 Paris La Défense cedex
 542 110 291 RCS Nanterre

Certifications



QUALIXPERT

Certificat N° C2768

Monsieur Baptiste FERNANDEZ



COFRAC

CERTIFICATION DE PERSONNES

ACCREDITATION N° 4004

PORTÉE DISPONIBLE SUR WWW.COFRAC.FR

Certifié dans le cadre du processus de certification PR04 consultable sur www.qualixpert.com conformément à l'ordonnance 2005-655 titre III du 8 juin 2005 et au décret 2006-1114 du 05 septembre 2006.

dans le(s) domaine(s) suivant(s) :

Domaine	Certificat valable	Réf. Arrêté
Amiante sans mention	Du 27/06/2017 au 26/06/2022	Arrêté du 25 juillet 2016 définissant les critères de certification des compétences des personnes physiques opérateurs de repérages, d'évaluation périodique de l'état de conservation des matériaux et produits contenant de l'amiante, et d'examen visuel après travaux dans les immeubles bâtis et les critères d'accréditation des organismes de certification.
Constat de risque d'exposition au plomb	Du 27/06/2017 au 26/06/2022	Arrêté du 21 novembre 2006 modifié définissant les critères de certification des compétences des personnes physiques opérateurs des constats de risque d'exposition au plomb, des diagnostics du risque d'intoxication par le plomb des peintures ou des contrôles après travaux en présence de plomb, et les critères d'accréditation des organismes de certification.
Diagnostic de performance énergétique individuel	Du 25/07/2017 au 24/07/2022	Arrêté du 16 octobre 2006 modifié définissant les critères de certification des compétences des personnes physiques réalisant le diagnostic de performance énergétique ou l'attestation de prise en compte de la réglementation thermique, et les critères d'accréditation des organismes de certification.
Etat des installations intérieures d'électricité	Du 25/07/2017 au 24/07/2022	Arrêté du 8 juillet 2008 modifié définissant les critères de certification des compétences des personnes physiques réalisant l'état de l'installation intérieure d'électricité et les critères d'accréditation des organismes de certification.
Etat des installations intérieures de gaz	Du 27/06/2017 au 26/06/2022	Arrêté du 06 avril 2007 modifié définissant les critères de certification des compétences des personnes physiques réalisant l'état de l'installation intérieure de gaz et les critères d'accréditation des organismes de certification.
Etat relatif à la présence de termites dans le bâtiment mention France Métropolitaine	Du 27/06/2017 au 26/06/2022	Arrêté du 30 octobre 2006 modifié définissant les critères de certification des compétences des personnes physiques réalisant l'état relatif à la présence de termites dans le bâtiment et les critères d'accréditation des organismes de certification.

Date d'établissement le mardi 25 juillet 2017

Marjorie ALBERT
Directrice Administrative

P10

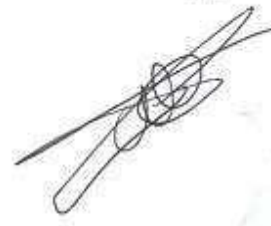

LCC 17, rue Bortol - 81100 CASTRES
 709 Certification de compétence version K 140415
 Tel: 05 63 73 06 13 - Fax: 05 63 73 32 87 - www.qualixpert.com
 sarl au capital de 8000 euros - APE 7120B - RCS Castres SIRET 433 637 832 0001B

Attestation d'indépendance

« Je soussigné Baptiste FERNANDEZ, Gérant du Cabinet AGENDA, atteste sur l'honneur, conformément aux articles L271-6 et R271-3 du Code de la Construction et de l'Habitation :

- Disposer des moyens en matériel et en personnel nécessaires aux prestations ;
- Que les personnes chargées de la réalisation des états, constats et diagnostics disposent des moyens et des certifications requises leur permettant de mener à bien leur mission ;
- Avoir souscrit une assurance permettant de couvrir les conséquences d'un engagement de notre responsabilité en raison de nos interventions ;
- N'avoir aucun lien de nature à porter atteinte à notre impartialité et à notre indépendance, ni avec le propriétaire ou son mandataire qui fait appel à nous, ni avec une entreprise pouvant réaliser des travaux sur les ouvrages, installations ou équipements pour lesquels il nous est demandé de réaliser la présente mission, et notamment :
 - N'accorder, directement ou indirectement, à l'entité visée à l'article 1er de la loi n° 70-9 du 2 janvier 1970 qui intervient pour la vente ou la location du bien objet de la présente mission, aucun avantage ni rétribution, sous quelque forme que ce soit ;
 - Ne recevoir, directement ou indirectement, de la part d'une entreprise pouvant réaliser des travaux sur les ouvrages, installations ou équipements sur lesquels porte la présente mission, aucun avantage ni rétribution, sous quelque forme que ce soit. »

AGENDA DIAGNOSTICS
CABINET D'EXPERTISES BAPTISTE FERNANDEZ
41, rue du Général de Gaulle
65200 BAGNERES DE BIGORRE
Tél. : 05.62.91.19.32
R.C.S : 838 641 132



CABINET BAPTISTE FERNANDEZ

41 rue du Général DE GAULLE
65200 BAGNÈRES DE BIGORRE

Tél : 05 62 91 19 32

Mob : 06 52 61 65 13

baptiste.fernandez@agendadiagnostics.fr

Mme & Mr TROMMENSCHLAGER

Dossier N° 2021-01-01891 #T

État du bâtiment relatif à la présence de termites

DESIGNATION DU OU DES BÂTIMENTS

Adresse : **15 impasse des Gentianes**
65200 BAGNÈRES DE BIGORRE

Référence cadastrale : **Non communiquée**

Lot(s) de copropriété : **Sans objet** N° étage : **Sans objet**

Nature du bâtiment : **Maison individuelle**

Étendue de la prestation : **Parties Privatives**

Nombre de niveaux :

Année de construction : **Après 1949 et P.C. délivré avant le 01/07/1997**



DESIGNATION DU CLIENT

Client : **MME & MR TROMMENSCHLAGER – 15 impasse des Gentianes 65200 BAGNERES DE BIGORRE**

Qualité du client (sur déclaration de l'intéressé) :

- Propriétaire de l'immeuble
 Autre, le cas échéant (préciser) :

DESIGNATION DE L'OPERATEUR DE DIAGNOSTIC

Opérateur de diagnostic : **Baptiste FERNANDEZ**
Certification n°C2768 délivré par Qualixpert - 17 Rue Borrel - 81100 Castres - Validité : 26/06/2022

Cabinet de diagnostics : **CABINET Baptiste FERNANDEZ**
41 rue du Général DE GAULLE – 65200 BAGNÈRES DE BIGORRE
N° SIRET : **838 641 132 00017**

Compagnie d'assurance : **ALLIANZ** N° de police : **49 366 477** Validité : **du 01/01/2020 au 31/12/2020**

Le présent rapport est établi par une personne dont les compétences sont certifiées par l'organisme certificateur mentionné sous le nom de l'opérateur de diagnostic concerné.



REALISATION DE LA MISSION

N° de dossier : **2021-01-01891 #T**

Ordre de mission du : L'attestation requise par l'article R271-3 du CCH, reproduite en annexe, a été transmise au donneur d'ordre préalablement à la conclusion du contrat de prestation de service.

Accompagnateur(s) : **Pas d'accompagnateur**

Informations collectées auprès du donneur d'ordre : **Traitement antérieur contre les termites :** **Oui** **Non** **Ne sait pas**
Présence de termites dans le bâtiment : **Oui** **Non** **Ne sait pas**

Document(s) fourni(s) : **Aucun**

Moyens mis à disposition : **Aucun**

Laboratoire(s) d'analyses : **Sans objet**

Commentaires : **Néant**

CADRE REGLEMENTAIRE

- Articles L133-1 à L133-6 et R133-1 à R133-8 du Code de la Construction et de l'Habitation
- Arrêté du 29 mars 2007 modifié définissant le modèle et la méthode de réalisation de l'état du bâtiment relatif à la présence de termites
- Norme NF P 03-201 (Mars 2012) : État du bâtiment relatif à la présence de termites
- Existence d'un arrêté préfectoral pris en application de l'article L133-5 du CCH : **Oui** **Non**

Nota : Sauf indication contraire, l'ensemble des références légales, réglementaires et normatives s'entendent de la version des textes en vigueur au jour de la réalisation du diagnostic.

LIMITES DU DOMAINE D'APPLICATION DU DIAGNOSTIC

Cet état relatif à la présence de termites a pour objectif de rechercher, au moment de l'intervention, des traces visibles d'infestations ou altérations provoquées par des termites, de les repérer et de dresser le présent constat, résultat d'un examen visuel de l'ensemble des parties visibles et accessibles susceptibles d'être démontées sans outils, ainsi que de sondages non destructifs des bois (sauf parties déjà altérées ou dégradées) au moyen d'un poinçon.

Les éléments cachés (plafonds, murs, sols) par du mobilier, des revêtements de décoration de type moquette, PVC, lambris, panneaux bois, isolation, cloison ou tout autre matériau pouvant masquer un élément bois, ne peuvent être examinés par manque d'accessibilité. Les parties d'ouvrage et éléments en bois inclus dans la structure du bâtiment, les éléments coffrés ou les sous-faces de planchers ne peuvent être contrôlés, notre mission n'autorisant pas de démontage ni de destruction.

L'intervention n'a pas eu pour but de donner un diagnostic de la résistance mécanique des bois et matériaux, même s'il y a eu bûchage (enlèvement de matière, afin de vérifier jusqu'où s'est répandue l'attaque). Le présent rapport n'a de valeur que pour la date de la visite et est exclusivement limité à l'état relatif à la présence de termites dans le bâtiment objet de la mission.

SYNTHESE DE L'ETAT DU BATIMENT RELATIF A LA PRESENCE DE TERMITES

**Dans le cadre de la mission objet du présent rapport,
il n'a pas été repéré d'indices d'infestation de termites.**

Nota :

- ▶ Dans le cas de la présence de termites (y compris aux abords immédiats du bâtiment), il est rappelé l'obligation de déclaration en mairie de l'infestation prévue aux articles L133-4 et R133-3 du Code de la Construction et de l'Habitation.
Cette déclaration consiste, dans le mois suivant l'édition du présent rapport, en un courrier recommandé accompagné d'une copie complète du présent rapport, annexes comprises.
- ▶ Dans le cas de la présence de méréule, il est rappelé l'obligation de déclaration en mairie de l'infestation prévue à l'article L133-7 du Code de la Construction et de l'Habitation.
Cette déclaration consiste en un courrier recommandé accompagné d'une copie complète du présent rapport, annexes comprises.
- ▶ Conformément à l'article L271-6 du Code de la Construction et de l'Habitation, l'opérateur ayant réalisé cet état relatif à la présence de termites n'a aucun lien de nature à porter atteinte à son impartialité et à son indépendance ni avec le propriétaire ou



son mandataire qui fait appel à lui, ni avec une entreprise pouvant réaliser des travaux sur des ouvrages pour lesquels il lui est demandé d'établir cet état.

IDENTIFICATION DES PARTIES DU BATIMENT VISITEES ET RESULTATS DU DIAGNOSTIC

Légende des colonnes des tableaux de repérage

COLONNE	Abréviation	Commentaire
Parties de bâtiment visitées	HR	Taux d'humidité relative du local
	TA	Température ambiante du local
Ouvrages, parties d'ouvrages et éléments examinés	A, B, ..., Z	Murs : le mur A est le mur d'entrée dans la pièce, les lettres suivantes sont affectées aux autres murs en fonction du sens des aiguilles d'une montre
Résultat du diagnostic d'infestation	Absence d'indice	Absence d'indice d'infestation de termites

Maison principale - Sous sol

PARTIES DE BATIMENT VISITEES	Ouvrages, parties d'ouvrages et éléments examinés	Résultat du diagnostic d'infestation
Dégagement	Mur Crépi Peinture, Plafond Plâtre Peinture, Plancher Carrelage, Plinthe(s) Faïence, Porte Bois Peinture	Absence d'indice
Garage	Fenêtre Bois Peinture, Mur Enduit ciment Peinture, Plafond Hourdis brique, Plancher Béton, Porte Bois Peinture	Absence d'indice
Salle d'eau et wc	Fenêtre Bois Peinture, Mur Crépi Peinture, Plafond Plâtre Peinture, Plancher Carrelage, Plinthe(s) Faïence, Porte Bois Peinture	Absence d'indice
Chambre 3	Fenêtre Bois Peinture, Mur Plâtre Peinture, Plafond Plâtre Peinture, Plancher Béton Revêtement plastique, Plinthe(s) Bois, Porte Bois, Volet Bois Peinture	Absence d'indice
Chambre 4	Conduit(s) de fluide Pvc, Fenêtre Bois Peinture, Mur Plâtre Peinture, Plafond Plâtre Peinture, Plancher Béton Revêtement plastique, Plinthe(s) Bois, Porte Bois, Volet Bois Peinture	Absence d'indice

Maison principale - Rez de chaussée

PARTIES DE BATIMENT VISITEES	Ouvrages, parties d'ouvrages et éléments examinés	Résultat du diagnostic d'infestation
Extérieur	Conduit(s) de fluide Métal, Conduit(s) de fluide Pvc, Mur Enduit ciment Peinture	Absence d'indice
Entrée - Séjour - Salle à manger	Fenêtre Bois Peinture, Mur Crépi Peinture, Plafond Lambris bois, Plafond Plâtre Peinture, Plafond Solives bois Vernie, Plancher Carrelage, Plinthe(s) Faïence, Porte Bois Peinture, Volet Bois Peinture	Absence d'indice
Dégagement	Mur Crépi Peinture, Plafond Plâtre Peinture, Plancher Carrelage, Plinthe(s) Faïence, Porte Bois Peinture	Absence d'indice
WC	Fenêtre Bois Peinture, Mur Crépi Peinture, Plafond Plâtre Peinture, Plancher Carrelage, Plinthe(s) Faïence, Porte Bois Peinture	Absence d'indice
Cuisine	Fenêtre Bois Peinture, Mur Plâtre Peinture, Plafond Plâtre Peinture, Plancher Carrelage, Plinthe(s) Faïence, Porte Bois Peinture, Volet Bois Peinture	Absence d'indice
Cellier	Mur Crépi Peinture, Plafond Plâtre Peinture, Plancher Carrelage, Plinthe(s) Faïence, Porte Bois Peinture	Absence d'indice



PARTIES DE BATIMENT VISITEES	Ouvrages, parties d'ouvrages et éléments examinés	Résultat du diagnostic d'infestation
Balcon	Garde-corps Bois Peinture, Mur Crépi Peinture, Plafond Crépi Peinture, Plancher Carrelage	Absence d'indice
Cage escalier vers R+1	Marches et contremarches Bois, Mur Crépi Peinture, Plafond Lambris bois ---, Plinthe(s) Bois	Absence d'indice
Cage escalier vers R-1	Mur Crépi Peinture, Plafond Plâtre Peinture, Plancher Carrelage, Plinthe(s) Faïence, Porte Bois Peinture	Absence d'indice

Maison principale - 1er étage

PARTIES DE BATIMENT VISITEES	Ouvrages, parties d'ouvrages et éléments examinés	Résultat du diagnostic d'infestation
Mezzanine	Fenêtre Bois Peinture, Mur Crépi Peinture, Plafond Lambris bois, Plafond Solives bois Vernie, Plancher Béton Moquette, Plinthe(s) Bois	Absence d'indice
Chambre 1	Fenêtre Bois Peinture, Mur Crépi Peinture, Plafond Lambris bois, Plafond Solives bois Vernie, Plancher Béton Moquette, Plinthe(s) Bois, Porte Bois, Volet Bois Peinture	Absence d'indice
WC	Fenêtre Bois Peinture, Mur Plâtre Papier-Peint, Plafond Lambris bois ---, Plancher Carrelage, Plinthe(s) Faïence, Porte Bois Peinture	Absence d'indice
Chambre 2	Fenêtre Bois Peinture, Mur Crépi Peinture, Plafond Lambris bois, Plafond Solives bois Vernie, Plancher Béton Moquette, Plinthe(s) Bois, Porte Bois, Volet Bois Peinture	Absence d'indice
Salle de bains	Fenêtre Bois Peinture, Mur Plâtre Papier-Peint, Plafond Lambris bois ---, Plancher Carrelage, Plinthe(s) Faïence, Porte Bois Peinture	Absence d'indice

IDENTIFICATION DES BATIMENTS ET PARTIES DU BATIMENT (PIECES ET VOLUMES) N'AYANT PU ETRE VISITES ET JUSTIFICATION

Néant

IDENTIFICATION DES OUVRAGES, PARTIES D'OUVRAGES ET ELEMENTS QUI N'ONT PAS ETE EXAMINES ET JUSTIFICATION

LOCALISATION	Justification	Photo
Maison principale Rez de chaussée Extérieur – Toiture	Non accessible: impossibilité d'accéder au toit ou d'ouvrir les fenêtres de toit à bascule.	

MOYENS D'INVESTIGATION UTILISES

À tous les niveaux du bâtiment, y compris les niveaux inférieurs non habités (caves, vides sanitaires, garages...) :

- ▶ Examen visuel des parties visibles et accessibles : sols, murs, cloisons, plafonds et ensemble des éléments de bois, produits celluloseux non rattachés au bâti (débris de bois, planches, cageots, papiers, cartons, etc.) posés à même le sol, matériaux non celluloseux rattachés au bâti et pouvant être altérés par les termites (matériaux d'isolation, gaines électriques, revêtement de sol ou muraux, etc.) ;
- ▶ Sondage mécanique non destructif des bois visibles et accessibles, notamment à l'aide de poinçons, de lames, etc., sauf sur les éléments en bois dégradés, où les sondages sont approfondis et si nécessaire destructifs.

Inspection du périmètre externe du bâtiment (dans sa totalité ou partiellement en fonction de la nature des obstacles techniques) sur une zone de 10 mètres de distance dans la limite de la propriété par rapport à l'emprise du bâtiment : examen des arbres et autres végétaux, souches, piquets de clôture, poteaux, planches ou autres débris de végétaux posés sur le sol, des stockages de bois et de tous les matériaux contenant de la cellulose.



L'équipement de base de l'opérateur doit comporter a minima un poinçon, une lame (couteau, cutter), une lampe et une loupe.

CONSTATATIONS DIVERSES

Les constatations suivantes ne concernent le bâtiment objet du présent état que si la case correspondante est cochée :

- Présence d'indices d'infestation d'agents de dégradation biologique du bois autres que les termites
- Présence d'indices d'infestation de termites aux abords immédiats
- Signes de traitement antérieur
- Autres constatations

DATES DE VISITE ET D'ETABLISSEMENT DE L'ETAT

Visite effectuée le **25/01/2021** (*temps passé sur site : 0h00*)

État rédigé à **BAGNÈRES DE BIGORRE**, le **27/01/2021**

Opérateur de diagnostic : **Baptiste FERNANDEZ**

Durée de validité : **Six mois, jusqu'au 26/07/2021**

Signature de l'opérateur de diagnostic

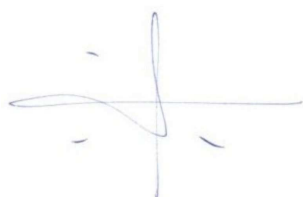

Cachet de l'entreprise



CABINET BAPTISTE FERNANDEZ

41 rue du Général DE GAULLE
65200 BAGNÈRES DE BIGORRE

Tél : 05 62 91 19 32

SIRET : 838 641 132 00017 – APE : 7120B

Le présent rapport ne peut être reproduit que dans son intégralité (annexes comprises), et avec l'accord écrit de son signataire.

ANNEXES



Attestation d'assurance

Police n°49 366 477 - Adhérent GS n°255063

Attestation d'assurance



Allianz Responsabilité Civile Activités de Services

La Sté d'Assurances, Allianz I.A.R.D., dont le siège social est situé, 1 cours Michelet - CS 30051 - 92076 Paris La Défense cedex certifie que :

CABINET D'EXPERTISES BAPTISTE FERNANDEZ
Baptiste FERNANDEZ
 41 rue du Général de Gaulle
 65200 BAGNERES-DE-BIGORRE

est titulaire d'un contrat Allianz Responsabilité Civile Activités de Services souscrit auprès d'elle sous le N° 49366477.

Le contrat a pour objet de :

- satisfaire aux obligations édictées par l'ordonnance n° 2005 - 655 du 8 juin 2005 et son décret d'application n° 2006 - 1114 du 5 septembre 2006, codifié aux articles R 271- 1 à R 212- 4 et L 271- 4 à L 271-6 du Code de la construction et de l'habitation, ainsi que ses textes subséquents ;
- garantir l'Assuré contre les conséquences pécuniaires de la responsabilité civile professionnelle qu'il peut encourir à l'égard d'autrui du fait des activités, telles que déclarées aux Dispositions Particulières, à savoir :

Sont couvertes les activités suivantes, sous réserve que les compétences de l'assuré, personne physique ou que les compétences de ses diagnostiqueurs salariés aient été certifiées par un organisme accrédité, lorsque la réglementation l'exige, et ce pour l'ensemble des diagnostics réalisés :

Repérage listes A et B, constitution de DAPP et de DTA, évaluation périodique de l'état de conservation des matériaux et produits contenant de l'amiante, sauf dans les immeubles de grande hauteur (IGH), les établissements recevant du public (ERP) des catégories 1 à 4, les immeubles de travail hébergeant plus de 300 personnes et les bâtiments industriels.

(Amiante sans mention)

Exposition au plomb (CREP), parties privatives et parties communes

Recherche de plomb avant travaux

Diagnostic termites avant vente, parties privatives et parties communes

Etat parasitaire - Diagnostic Mérules

Etat de l'installation intérieure de gaz

Diagnostic de performance énergétique (DPE) individuel

Etat de l'installation intérieure de l'électricité, parties privatives et parties communes

Loi Carrez

Etat des Risques et Pollutions (ERP)

Millièmes de copropriété, tantièmes de charges

Constat logement décent

Prêt conventionné - Normes d'habitabilité

Diagnostic métrage habitable - Relevé de surfaces

Plans et croquis à l'exclusion de toute activité de conception

Etat des lieux locatif

Relevé de cotes pour la réalisation de plans d'évacuation et constat visuel de présence ou non de portes coupe-feu dans les immeubles d'habitation

Détermination de la concentration de plomb dans l'eau des canalisations

Installation de détecteurs de fumée

Réalisation des attestations de prise en compte de la réglementation thermique pour les maisons individuelles ou accolées

Conseil et Étude en Renovation Energétique

Assainissement collectif

Diagnostic sécurité piscine

La présente attestation est délivrée pour la période du 1^{er} janvier 2020 au 31 janvier 2020 et sous réserve du paiement de la cotisation émise ou à émettre.

Garantie RC Professionnelle: 3 000 000 € par sinistre et par année d'assurance.

Le présent document, établi par Allianz I.A.R.D., a pour objet d'attester l'existence d'un contrat. Il constitue une présomption d'application des garanties, mais ne peut engager Allianz I.A.R.D. au-delà des conditions et limites du contrat auquel il se réfère. Les exceptions de garantie opposables aux souscripteurs et assurés le sont également à toute personne bénéficiaire de l'indemnité (résiliation, nullité, règle proportionnelle, exclusions, déchéances...). Toute adjonction autre que les cachets et signature du représentant de la Société est réputée non écrite.

Etablie à La Défense, le 26 décembre 2019, Pour Allianz



Allianz I.A.R.D.
 Entreprise régie par le Code des Assurances
 Société anonyme au capital de 991 967 200 euros

Siège social
 1 cours Michelet - CS 30051 - 92076 Paris La Défense cedex
 542 110 291 RCS Nanterre



Certifications



la certification
QUALIXPERT
des diagnosticiens

Certificat N° C2768

Monsieur Baptiste FERNANDEZ

Certifié dans le cadre du processus de certification PR04 consultable sur www.qualixpert.com conformément à l'ordonnance 2005-655 titre III du 8 juin 2005 et au décret 2006-1114 du 05 septembre 2006.

dans le(s) domaine(s) suivant(s) :



cofrac
CERTIFICATION DE PERSONNES
ACCREDITATION N° 4004
PORTÉE DISPONIBLE SUR WWW.COFRAC.FR

Amiante sans mention	Certificat valable Du 27/06/2017 au 26/06/2022	Arrêté du 25 juillet 2016 définissant les critères de certification des compétences des personnes physiques opérateurs de repérages, d'évaluation périodique de l'état de conservation des matériaux et produits contenant de l'amiante, et d'examen visuel après travaux dans les immeubles bâtis et les critères d'accréditation des organismes de certification.
Constat de risque d'exposition au plomb	Certificat valable Du 27/06/2017 au 26/06/2022	Arrêté du 21 novembre 2006 modifié définissant les critères de certification des compétences des personnes physiques opérateurs des constats de risque d'exposition au plomb, des diagnostics du risque d'intoxication par le plomb des peintures ou des contrôles après travaux en présence de plomb, et les critères d'accréditation des organismes de certification.
Diagnostic de performance énergétique individuel	Certificat valable Du 25/07/2017 au 24/07/2022	Arrêté du 16 octobre 2006 modifié définissant les critères de certification des compétences des personnes physiques réalisant le diagnostic de performance énergétique ou l'attestation de prise en compte de la réglementation thermique, et les critères d'accréditation des organismes de certification.
Etat des installations intérieures d'électricité	Certificat valable Du 25/07/2017 au 24/07/2022	Arrêté du 8 juillet 2008 modifié définissant les critères de certification des compétences des personnes physiques réalisant l'état de l'installation intérieure d'électricité et les critères d'accréditation des organismes de certification.
Etat des installations intérieures de gaz	Certificat valable Du 27/06/2017 au 26/06/2022	Arrêté du 06 avril 2007 modifié définissant les critères de certification des compétences des personnes physiques réalisant l'état de l'installation intérieure de gaz et les critères d'accréditation des organismes de certification.
Etat relatif à la présence de termites dans le bâtiment mention France Métropolitaine	Certificat valable Du 27/06/2017 au 26/06/2022	Arrêté du 30 octobre 2006 modifié définissant les critères de certification des compétences des personnes physiques réalisant l'état relatif à la présence de termites dans le bâtiment et les critères d'accréditation des organismes de certification.

Date d'établissement le mardi 25 juillet 2017

Marjorie ALBERT
Directrice Administrative

P10

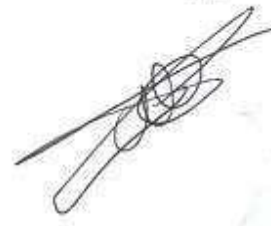

LCC 17, rue Bortol - 81100 CASTRES
709 Certification de compétence version K 140415
 Tél: 05 63 73 06 13 - Fax: 05 63 73 32 87 - www.qualixpert.com
 sarl au capital de 8000 euros - APE 7120B - RCS Castres SIRET 433 637 832 0001B



Attestation d'indépendance

« Je soussigné Baptiste FERNANDEZ, Gérant du Cabinet AGENDA, atteste sur l'honneur, conformément aux articles L271-6 et R271-3 du Code de la Construction et de l'Habitation :

- Disposer des moyens en matériel et en personnel nécessaires aux prestations ;
- Que les personnes chargées de la réalisation des états, constats et diagnostics disposent des moyens et des certifications requises leur permettant de mener à bien leur mission ;
- Avoir souscrit une assurance permettant de couvrir les conséquences d'un engagement de notre responsabilité en raison de nos interventions ;
- N'avoir aucun lien de nature à porter atteinte à notre impartialité et à notre indépendance, ni avec le propriétaire ou son mandataire qui fait appel à nous, ni avec une entreprise pouvant réaliser des travaux sur les ouvrages, installations ou équipements pour lesquels il nous est demandé de réaliser la présente mission, et notamment :
 - N'accorder, directement ou indirectement, à l'entité visée à l'article 1er de la loi n° 70-9 du 2 janvier 1970 qui intervient pour la vente ou la location du bien objet de la présente mission, aucun avantage ni rétribution, sous quelque forme que ce soit ;
 - Ne recevoir, directement ou indirectement, de la part d'une entreprise pouvant réaliser des travaux sur les ouvrages, installations ou équipements sur lesquels porte la présente mission, aucun avantage ni rétribution, sous quelque forme que ce soit. »

AGENDA DIAGNOSTICS
CABINET D'EXPERTISES BAPTISTE FERNANDEZ
41, rue du Général de Gaulle
65200 BAGNERES DE BIGORRE
Tél. : 05.62.91.19.32
R.C.S : 838 641 132



CABINET BAPTISTE FERNANDEZ

41 rue du Général DE GAULLE
65200 BAGNÈRES DE BIGORRE

Tél : 05 62 91 19 32

Mob : 06 52 61 65 13

baptiste.fernandez@agendadiagnostics.fr

Mme & Mr TROMMENSCHLAGER

Dossier N° 2021-01-01891 #E1

État de l'installation intérieure d'électricité

DESIGNATION DU OU DES IMMEUBLES BATIS

Adresse : **15 impasse des Gentianes**
65200 BAGNÈRES DE BIGORRE

Référence cadastrale : **Non communiquée**

Lot(s) de copropriété : **Sans objet**

Type d'immeuble : **Maison individuelle**

Année de construction : **Après 1949 et P.C. délivré avant le 01/07/1997**

Année de l'installation : **> 15 ans**

Distributeur d'électricité : **Enedis**



Étage : **Sans objet** Palier : **Sans objet** N° de porte : **Sans objet** Identifiant fiscal (si connu) : **Non communiqué**

Identification des parties du bien (pièces et emplacements) n'ayant pu être visitées et justification : **Néant**

IDENTIFICATION DU DONNEUR D'ORDRE

Donneur d'ordre : **MME & MR TROMMENSCHLAGER – 15 impasse des Gentianes 65200 BAGNERES DE BIGORRE**

Qualité du donneur d'ordre (sur déclaration de l'intéressé) : **PROPRIETAIRE**

Propriétaire : **Mme & Mr TROMMENSCHLAGER – 15 impasse des Gentianes 65200 BAGNERES DE BIGORRE**

IDENTIFICATION DE L'OPERATEUR AYANT REALISE L'INTERVENTION

Opérateur de diagnostic : **Baptiste FERNANDEZ**
Certification n°C2768 délivré par Qualixpert - 17 Rue Borrel - 81100 Castres - Validité : 26/06/2022

Cabinet de diagnostics : **CABINET Baptiste FERNANDEZ**
41 rue du Général DE GAULLE – 65200 BAGNÈRES DE BIGORRE
N° SIRET : **838 641 132 00017**

Compagnie d'assurance : **ALLIANZ** N° de police : **49 366 477** Validité : **du 01/01/2020 au 31/12/2020**

Le présent rapport est établi par une personne dont les compétences sont certifiées par l'organisme certificateur mentionné sous le nom de l'opérateur de diagnostic concerné.

REALISATION DE LA MISSION

N° de dossier : **2021-01-01891 #E1**

Ordre de mission du :

L'attestation requise par l'article R271-3 du CCH, reproduite en annexe, a été transmise au donneur d'ordre préalablement à la conclusion du contrat de prestation de service.

Accompagnateur(s) : **Pas d'accompagnateur**

Document(s) fourni(s) : **Aucun**

Moyens mis à disposition : **Aucun**

Commentaires : **Néant**

CADRE REGLEMENTAIRE

- Articles L134-7 et R134-10 à R134-13 du Code de la Construction et de l'Habitation
- Articles 2 et 3-3 de la Loi n° 89-462 du 6 juillet 1989 tendant à améliorer les rapports locatifs
- Décret 2016-1105 du 11 août 2016 relatif à l'état de l'installation intérieure d'électricité dans les logements en location
- Arrêté du 28 septembre 2017 définissant le modèle et la méthode de réalisation de l'état de l'installation intérieure d'électricité dans les immeubles à usage d'habitation
- Norme NF C 16-600 (Juillet 2017) : État des installations électriques des parties privatives des locaux à usage d'habitation
=> Nous ne retenons de cette norme que les points n'entrant pas en contradiction avec l'arrêté du 28 septembre 2017, dont notamment les numéros d'article et les libellés d'anomalie (non définis dans l'arrêté), ainsi que les adéquations non précisées dans l'arrêté

Nota : Sauf indication contraire, l'ensemble des références légales, réglementaires et normatives s'entendent de la version des textes en vigueur au jour de la réalisation du diagnostic.

RAPPEL DES LIMITES DU CHAMP DE REALISATION DU DIAGNOSTIC

L'état de l'installation intérieure d'électricité porte sur l'ensemble de l'installation intérieure d'électricité à basse tension des locaux à usage d'habitation située en aval de l'appareil général de commande et de protection de cette installation. Il ne concerne pas les matériels d'utilisation amovibles, ni les circuits internes des matériels d'utilisation fixes, destinés à être reliés à l'installation électrique fixe, ni les installations de production ou de stockage par batteries d'énergie électrique du générateur jusqu'au point d'injection au réseau public de distribution d'énergie ou au point de raccordement à l'installation intérieure. Il ne concerne pas non plus les circuits de téléphonie, de télévision, de réseau informatique, de vidéophonie, de centrale d'alarme, etc., lorsqu'ils sont alimentés en régime permanent sous une tension inférieure ou égale à 50 V en courant alternatif et 120 V en courant continu.

L'intervention de l'opérateur réalisant l'état de l'installation intérieure d'électricité ne porte que sur les constituants visibles, visitables, de l'installation au moment du diagnostic. Elle s'effectue sans démontage de l'installation électrique (hormis le démontage des capots des tableaux électriques lorsque cela est possible) ni destruction des isolants des câbles.

Des éléments dangereux de l'installation intérieure d'électricité peuvent ne pas être repérés, notamment :

- Les parties de l'installation électrique non visibles (incorporées dans le gros œuvre ou le second œuvre ou masquées par du mobilier) ou nécessitant un démontage ou une détérioration pour pouvoir y accéder (boîtes de connexion, conduits, plinthes, goulottes, huisseries, éléments chauffants incorporés dans la maçonnerie, luminaires des piscines plus particulièrement) ;
- Les parties non visibles ou non accessibles des tableaux électriques après démontage de leur capot ;
- Inadéquation entre le courant assigné (calibre) des dispositifs de protection contre les surintensités et la section des conducteurs sur toute la longueur des circuits.

Nota : Le diagnostic a pour objet d'identifier, par des contrôles visuels, des essais et des mesurages, les défauts susceptibles de compromettre la sécurité des personnes. En aucun cas, il ne constitue un contrôle de conformité de l'installation vis-à-vis d'une quelconque réglementation.

CONCLUSION RELATIVE A L'EVALUATION DES RISQUES POUVANT PORTER ATTEINTE A LA SECURITE DES PERSONNES

**Dans le cadre de la mission objet du présent rapport,
l'installation intérieure d'électricité comporte une ou des anomalies.**

Présence de points de contrôle n'ayant pu être vérifiés.

Anomalies avérées selon les domaines suivants

Dans cette synthèse, une anomalie compensée par une mesure compensatoire correctement mise en œuvre n'est pas prise en compte.

- 1) Appareil général de commande et de protection et son accessibilité
- 2) Dispositif de protection différentiel à l'origine de l'installation / Prise de terre et installation de mise à la terre**
- 3) Dispositif de protection contre les surintensités adapté à la section des conducteurs, sur chaque circuit
- 4) La liaison équipotentielle et installation électrique adaptées aux conditions particulières des locaux contenant une douche ou une baignoire
- 5) Matériels électriques présentant des risques de contacts directs avec des éléments sous tension – Protection mécanique des conducteurs
- 6) Matériels électriques vétustes, inadaptés à l'usage



Installations particulières

- P1-P2) Appareils d'utilisation situés dans des parties communes et alimentés depuis la partie privative ou inversement
- P3) Piscine privée, ou bassin de fontaine

Informations complémentaires

- IC) Socles de prise de courant, dispositif à courant différentiel résiduel à haute sensibilité

ANOMALIES IDENTIFIEES

DOMAINE / N° ARTICLE ⁽¹⁾⁽²⁾	Libellé et localisation (*) des anomalies / Mesures compensatoires ⁽³⁾	Photo
2 / B.3.3.6 a1	Au moins un socle de prise de courant ne comporte pas de broche de terre.	
2 / B.3.3.6.1	Mesure compensatoire (pour B.3.3.6 a1) : Non mise en œuvre ou mise en œuvre incorrecte	
2 / B.3.3.6 a3	Au moins un circuit (n'alimentant pas des socles de prises de courant) n'est pas relié à la terre.	
2 / B.3.3.6.1	Mesure compensatoire (pour B.3.3.6 a3) : Non mise en œuvre ou mise en œuvre incorrecte	

■ Légende des renvois

- (1) Référence des anomalies selon la norme NF C 16-600 – Annexe B
- (2) Référence des mesures compensatoires selon la norme NF C 16-600 – Annexe B
- (3) Une mesure compensatoire est une mesure qui permet de limiter un risque de choc électrique lorsque les règles fondamentales de sécurité ne peuvent s'appliquer pleinement pour des raisons soit économiques, soit techniques, soit administratives. Le n° d'article et le libellé de la mesure compensatoire sont indiqués au-dessous de l'anomalie concernée.

(*) Avertissement : la localisation des anomalies n'est pas exhaustive. Il est admis que l'opérateur de diagnostic ne procède à la localisation que d'une anomalie par point de contrôle. Toutefois, cet avertissement ne concerne pas le test de déclenchement des dispositifs différentiels.

INFORMATIONS COMPLEMENTAIRES

IC) SOCLES DE PRISE DE COURANT, DISPOSITIF A COURANT DIFFERENTIEL RESIDUEL A HAUTE SENSIBILITE

DOMAINE / N° ARTICLE ⁽¹⁾	Libellé des informations	Photo
IC / B.11 a3	Il n'y a aucun dispositif différentiel à haute sensibilité ≤ 30 mA.	
IC / B.11 b2	Au moins un socle de prise de courant n'est pas de type à obturateur.	
IC / B.11 c2	Au moins un socle de prise de courant ne possède pas un puits de 15 mm.	

(1) Référence des informations complémentaires selon la norme NF C 16-600 – Annexe B

AVERTISSEMENT PARTICULIER

Points de contrôle n'ayant pu être vérifiés

DOMAINE / N° ARTICLE ⁽¹⁾	Libellé des points de contrôle n'ayant pu être vérifiés	Motifs
2 / B.3.3.2 a	Présence d'un conducteur de terre	Non trouvé.
2 / B.3.3.4 b	Section satisfaisante du conducteur de liaison équipotentielle principale	Conducteur(s) de liaison équipotentielle principale non trouvé(s).
3 / B.4.3 f1	La section des conducteurs de la canalisation alimentant le tableau est en adéquation avec le courant de réglage du dispositif de protection placé immédiatement en amont	Les bornes aval du disjoncteur de branchement et/ou la canalisation d'alimentation du ou des tableaux électriques comportent plusieurs conducteurs en parallèle.

(1) Référence des numéros d'articles selon la norme NF C 16-600 – Annexe C

Pour les points de contrôle du diagnostic n'ayant pu être vérifiés, il est recommandé de faire contrôler ces points par un installateur électricien qualifié ou par un organisme d'inspection accrédité dans le domaine de l'électricité, ou, si l'installation électrique n'était pas alimentée, par un opérateur de diagnostic certifié lorsque l'installation sera alimentée.

Installations, parties d'installation ou spécificités non couvertes

Néant

Constatations concernant l'installation électrique et/ou son environnement

Néant

Autres types de constatation

Néant

CONCLUSION RELATIVE A L'EVALUATION DES RISQUES RELEVANT DU DEVOIR DE CONSEIL DE PROFESSIONNEL

L'installation intérieure d'électricité comportant une ou des anomalies, il est recommandé au propriétaire de les supprimer en consultant dans les meilleurs délais un installateur électricien qualifié afin d'éliminer les dangers qu'elle(s) présente(nt).



DATES DE VISITE ET D'ETABLISSEMENT DE L'ETAT

Visite effectuée le **25/01/2021**

Opérateur de diagnostic : **Baptiste FERNANDEZ**

État rédigé à **BAGNÈRES DE BIGORRE**, le **27/01/2021**

Durée de validité :

Vente : **Trois ans, jusqu'au 26/01/2024**

Location : **Six ans, jusqu'au 26/01/2027**

Signature de l'opérateur de diagnostic

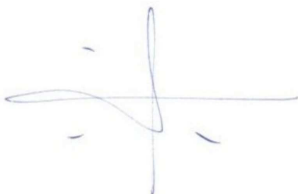

Cachet de l'entreprise



CABINET BAPTISTE FERNANDEZ

41 rue du Général DE GAULLE
65200 BAGNÈRES DE BIGORRE

Tél : 05 62 91 19 32

SIRET : 838 641 132 00017 – APE : 7120B

Le présent rapport ne peut être reproduit que dans son intégralité (annexes comprises), et avec l'accord écrit de son signataire.

EXPLICITATIONS DETAILLEES RELATIVES AUX RISQUES ENCOURUS

Description des risques encourus en fonction des anomalies identifiées

APPAREIL GENERAL DE COMMANDE ET DE PROTECTION

Cet appareil, accessible à l'intérieur du logement permet d'interrompre, en cas d'urgence, en un lieu unique, connu et accessible, la totalité de la fourniture de l'alimentation électrique.

Son absence, son inaccessibilité ou un appareil inadapté ne permet pas d'assurer cette fonction de coupure en cas de danger (risque d'électrisation, voire d'électrocution), d'incendie, ou d'intervention sur l'installation électrique.

DISPOSITIF DE PROTECTION DIFFERENTIELLE A L'ORIGINE DE L'INSTALLATION

Ce dispositif permet de protéger les personnes contre les risques de choc électrique lors d'un défaut d'isolement sur un matériel électrique. Son absence ou son mauvais fonctionnement peut être la cause d'une électrisation, voire d'une électrocution.

PRISE DE TERRE ET INSTALLATION DE MISE A LA TERRE

Ces éléments permettent, lors d'un défaut d'isolement sur un matériel électrique, de dévier à la terre le courant de défaut dangereux qui en résulte.

L'absence de ces éléments ou leur inexistence partielle peut être la cause d'une électrisation, voire d'une électrocution.

DISPOSITIF DE PROTECTION CONTRE LES SURINTENSITES

Les disjoncteurs divisionnaires ou coupe-circuits à cartouche fusible, à l'origine de chaque circuit, permettent de protéger les conducteurs et câbles électriques contre les échauffements anormaux dus aux surcharges ou courts-circuits.

L'absence de ces dispositifs de protection ou leur calibre trop élevé peut être à l'origine d'incendies.

LIAISON EQUIPOTENTIELLE DANS LES LOCAUX CONTENANT UNE BAIGNOIRE OU UNE DOUCHE

Elle permet d'éviter, lors d'un défaut, que le corps humain ne soit traversé par un courant électrique dangereux.

Son absence privilégie, en cas de défaut, l'écoulement du courant électrique par le corps humain, ce qui peut être la cause d'une électrisation, voire d'une électrocution.

CONDITIONS PARTICULIERES DANS LES LOCAUX CONTENANT UNE BAIGNOIRE OU UNE DOUCHE

Les règles de mise en œuvre de l'installation électrique à l'intérieur de tels locaux permettent de limiter le risque de chocs électriques, du fait de la réduction de la résistance électrique du corps humain lorsque celui-ci est mouillé ou immergé.

Le non-respect de celles-ci peut être la cause d'une électrisation, voire d'une électrocution.

MATERIELS ELECTRIQUES PRESENTANT DES RISQUES DE CONTACT DIRECT

Les matériels électriques dont des parties nues sous tension sont accessibles (matériels électriques anciens, fils électriques dénudés, bornes de connexion non placées dans une boîte équipée d'un couvercle, matériels électriques cassés, etc.) présentent d'importants risques d'électrisation, voire d'électrocution.

MATERIELS ELECTRIQUES VETUSTES OU INADAPTES A L'USAGE

Ces matériels électriques, lorsqu'ils sont trop anciens, n'assurent pas une protection satisfaisante contre l'accès aux parties nues sous tension ou ne possèdent plus un niveau d'isolement suffisant. Lorsqu'ils ne sont pas adaptés à l'usage que l'on veut en faire, ils deviennent très dangereux lors de leur utilisation. Dans les deux cas, ces matériels présentent d'importants risques d'électrisation, voire d'électrocution.

APPAREILS D'UTILISATION SITUES DANS DES PARTIES COMMUNES ET ALIMENTES DEPUIS LES PARTIES PRIVATIVES

Lorsque l'installation électrique issue de la partie privative n'est pas mise en œuvre correctement, le contact d'une personne avec la masse d'un matériel électrique en défaut ou une partie active sous tension, peut être la cause d'électrisation, voire d'électrocution.

PISCINE PRIVEE OU BASSIN DE FONTAINE

Les règles de mise en œuvre de l'installation électrique et des équipements associés à la piscine ou bassin de fontaine permettent de limiter le risque de chocs électriques, du fait de la réduction de la résistance électrique du corps humain lorsque celui-ci est mouillé ou immergé.

Le non-respect de celles-ci peut être la cause d'une électrisation, voire d'une électrocution.

Informations complémentaires

DISPOSITIF(S) DIFFERENTIEL(S) A HAUTE SENSIBILITE PROTEGEANT TOUT OU PARTIE DE L'INSTALLATION ELECTRIQUE

L'objectif est d'assurer rapidement la coupure du courant de l'installation électrique ou du circuit concerné, dès l'apparition d'un courant de défaut même de faible valeur. C'est le cas notamment lors de la défaillance occasionnelle (telle que l'usure normale ou anormale des matériels, l'imprudence ou le défaut d'entretien, la rupture du conducteur de mise à la terre d'un matériel électrique) des mesures classiques de protection contre les risques d'électrisation, voire d'électrocution.

SOCLES DE PRISE DE COURANT DE TYPE A OBTURATEURS

L'objectif est d'éviter l'introduction, en particulier par un enfant, d'un objet dans une alvéole d'un socle de prise de courant sous tension pouvant entraîner des brûlures graves et/ou l'électrisation, voire l'électrocution.

SOCLES DE PRISE DE COURANT DE TYPE A PUIITS (15 MM MINIMUM)

La présence d'un puits au niveau d'un socle de prise de courant évite le risque d'électrisation, voire d'électrocution, au moment de l'introduction des fiches mâles non isolées d'un cordon d'alimentation.

ANNEXES

Caractéristiques de l'installation

INFORMATIONS GENERALES

Caractéristique	Valeur
<i>Distributeur d'électricité</i>	Enedis
<i>L'installation est sous tension</i>	Oui
<i>Type d'installation</i>	Monophasé
<i>Année de l'installation</i>	> 15 ans

DISJONCTEUR DE BRANCHEMENT A PUISSANCE LIMITEE

Caractéristique	Valeur
<i>Localisation</i>	Maison principale Sous sol Garage

Caractéristique	Valeur
<i>Calibre</i>	15 / 45 A
<i>Intensité de réglage</i>	45 A
<i>Différentiel</i>	500 mA

PRISE DE TERRE

Caractéristique	Valeur
<i>Résistance</i>	23 Ω
<i>Section du conducteur de terre</i>	Non vérifiable
<i>Section du conducteur principal de protection</i>	6 mm²
<i>Section du conducteur de liaison équipotentielle principale</i>	Conducteur(s) de liaison équipotentielle principale non trouvé(s).

TABLEAU DE REPARTITION PRINCIPAL N°1

Caractéristique	Valeur
<i>Localisation</i>	Maison principale Sous sol Garage
<i>Section des conducteurs de la canalisation d'alimentation</i>	Non vérifiable

Planche photographique

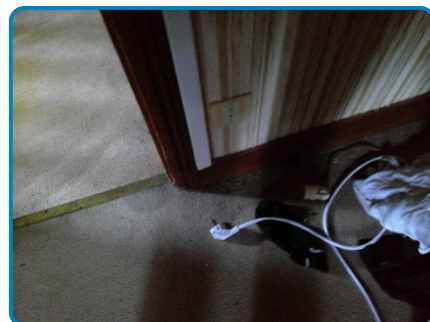
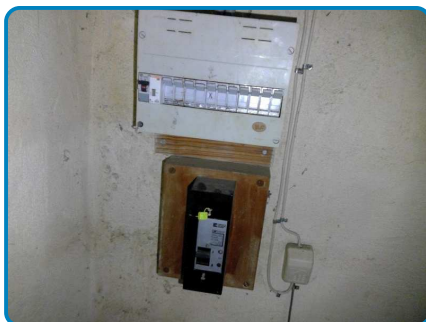
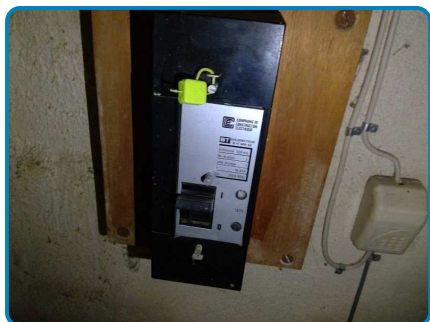

Anomalie B.3.3.6 a1 sur Install. n°1

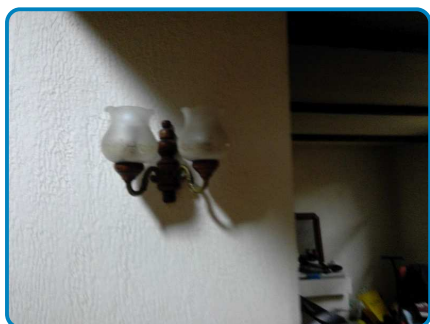

Anomalie B.3.3.6 a3 sur Install. n°1



Attestation d'assurance

Police n°49 366 477 - Adhérent GS n°255063

Attestation d'assurance



Allianz Responsabilité Civile Activités de Services

La Sté d'Assurances, Allianz I.A.R.D., dont le siège social est situé, 1 cours Michelet - CS 30051 - 92076 Paris La Défense cedex certifie que :

CABINET D'EXPERTISES BAPTISTE FERNANDEZ
Baptiste FERNANDEZ
41 rue du Général de Gaulle
65200 BAGNERES-DE-BIGORRE

est titulaire d'un contrat Allianz Responsabilité Civile Activités de Services souscrit auprès d'elle sous le N° 49366477.

Le contrat a pour objet de :

- satisfaire aux obligations édictées par l'ordonnance n° 2005 - 655 du 8 juin 2005 et son décret d'application n° 2006 - 1114 du 5 septembre 2006, codifié aux articles R 271- 1 à R 212- 4 et L 271- 4 à L 271-6 du Code de la construction et de l'habitation, ainsi que ses textes subséquents ;
- garantir l'Assuré contre les conséquences pécuniaires de la responsabilité civile professionnelle qu'il peut encourir à l'égard d'autrui du fait des activités, telles que déclarées aux Dispositions Particulières, à savoir :

Sont couvertes les activités suivantes, sous réserve que les compétences de l'assuré, personne physique ou que les compétences de ses diagnostiqueurs salariés aient été certifiées par un organisme accrédité, lorsque la réglementation l'exige, et ce pour l'ensemble des diagnostics réalisés :

Repérage listes A et B, constitution de DAPP et de DTA, évaluation périodique de l'état de conservation des matériaux et produits contenant de l'amiante, sauf dans les immeubles de grande hauteur (IGH), les établissements recevant du public (ERP) des catégories 1 à 4, les immeubles de travail hébergeant plus de 300 personnes et les bâtiments industriels.

(Amiante sans mention)

Exposition au plomb (CREP), parties privatives et parties communes

Recherche de plomb avant travaux

Diagnostic termites avant vente, parties privatives et parties communes

Etat parasitaire - Diagnostic Mérules

Etat de l'installation intérieure de gaz

Diagnostic de performance énergétique (DPE) individuel

Etat de l'installation intérieure de l'électricité, parties privatives et parties communes

Loi Carrez

Etat des Risques et Pollutions (ERP)

Millièmes de copropriété, tantièmes de charges

Constat logement décent

Prêt conventionné - Normes d'habitabilité

Diagnostic métrage habitable - Relevé de surfaces

Plans et croquis à l'exclusion de toute activité de conception

Etat des lieux locatif

Relevé de cotes pour la réalisation de plans d'évacuation et constat visuel de présence ou non de portes coupe-feu dans les immeubles d'habitation

Détermination de la concentration de plomb dans l'eau des canalisations

Installation de détecteurs de fumée

Réalisation des attestations de prise en compte de la réglementation thermique pour les maisons individuelles ou accolées

Conseil et Étude en Renovation Energétique

Assainissement collectif

Diagnostic sécurité piscine

La présente attestation est délivrée pour la période du 1^{er} janvier 2020 au 31 janvier 2020 et sous réserve du paiement de la cotisation émise ou à émettre.

Garantie RC Professionnelle: 3 000 000 € par sinistre et par année d'assurance.

Le présent document, établi par Allianz I.A.R.D., a pour objet d'attester l'existence d'un contrat. Il constitue une présomption d'application des garanties, mais ne peut engager Allianz I.A.R.D. au-delà des conditions et limites du contrat auquel il se réfère. Les exceptions de garantie opposables aux souscripteurs et assurés le sont également à toute personne bénéficiaire de l'indemnité (résiliation, nullité, règle proportionnelle, exclusions, déchéances...). Toute adjonction autre que les cachets et signature du représentant de la Société est réputée non écrite.

Etablie à La Défense, le 26 décembre 2019, Pour Allianz



Allianz I.A.R.D.
 Entreprise régie par le Code des Assurances
 Société anonyme au capital de 991 967 200 euros

Siège social
 1 cours Michelet - CS 30051 - 92076 Paris La Défense cedex
 542 110 291 RCS Nanterre



Certifications



la certification
QUALIXPERT
des diagnosticiens

Certificat N° C2768

Monsieur Baptiste FERNANDEZ

Certifié dans le cadre du processus de certification PR04 consultable sur www.qualixpert.com conformément à l'ordonnance 2005-655 titre III du 8 juin 2005 et au décret 2006-1114 du 05 septembre 2006.

dans le(s) domaine(s) suivant(s) :



cofrac
CERTIFICATION DE PERSONNES
ACCREDITATION N° 4004
PORTÉE DISPONIBLE SUR WWW.COFRAC.FR

Amiante sans mention	Certificat valable Du 27/06/2017 au 26/06/2022	Arrêté du 25 juillet 2016 définissant les critères de certification des compétences des personnes physiques opérateurs de repérages, d'évaluation périodique de l'état de conservation des matériaux et produits contenant de l'amiante, et d'examen visuel après travaux dans les immeubles bâtis et les critères d'accréditation des organismes de certification.
Constat de risque d'exposition au plomb	Certificat valable Du 27/06/2017 au 26/06/2022	Arrêté du 21 novembre 2006 modifié définissant les critères de certification des compétences des personnes physiques opérateurs des constats de risque d'exposition au plomb, des diagnostics du risque d'intoxication par le plomb des peintures ou des contrôles après travaux en présence de plomb, et les critères d'accréditation des organismes de certification.
Diagnostic de performance énergétique individuel	Certificat valable Du 25/07/2017 au 24/07/2022	Arrêté du 16 octobre 2006 modifié définissant les critères de certification des compétences des personnes physiques réalisant le diagnostic de performance énergétique ou l'attestation de prise en compte de la réglementation thermique, et les critères d'accréditation des organismes de certification.
Etat des installations intérieures d'électricité	Certificat valable Du 25/07/2017 au 24/07/2022	Arrêté du 8 juillet 2008 modifié définissant les critères de certification des compétences des personnes physiques réalisant l'état de l'installation intérieure d'électricité et les critères d'accréditation des organismes de certification.
Etat des installations intérieures de gaz	Certificat valable Du 27/06/2017 au 26/06/2022	Arrêté du 06 avril 2007 modifié définissant les critères de certification des compétences des personnes physiques réalisant l'état de l'installation intérieure de gaz et les critères d'accréditation des organismes de certification.
Etat relatif à la présence de termites dans le bâtiment mention France Métropolitaine	Certificat valable Du 27/06/2017 au 26/06/2022	Arrêté du 30 octobre 2006 modifié définissant les critères de certification des compétences des personnes physiques réalisant l'état relatif à la présence de termites dans le bâtiment et les critères d'accréditation des organismes de certification.

Date d'établissement le mardi 25 juillet 2017

Marjorie ALBERT
Directrice Administrative

P10

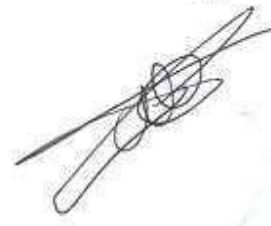

LCC 17, rue Bernal - 81100 CASTRES
 709 Certification de compétence version K 140415
 Tel: 05 63 73 06 13 - Fax: 05 63 73 32 87 - www.qualixpert.com
 sarl au capital de 8000 euros - APE 7120B - RCS Castres SIRET 433 637 832 0001B

Attestation d'indépendance

« Je soussigné Baptiste FERNANDEZ, Gérant du Cabinet AGENDA, atteste sur l'honneur, conformément aux articles L271-6 et R271-3 du Code de la Construction et de l'Habitation :

- Disposer des moyens en matériel et en personnel nécessaires aux prestations ;
- Que les personnes chargées de la réalisation des états, constats et diagnostics disposent des moyens et des certifications requises leur permettant de mener à bien leur mission ;
- Avoir souscrit une assurance permettant de couvrir les conséquences d'un engagement de notre responsabilité en raison de nos interventions ;
- N'avoir aucun lien de nature à porter atteinte à notre impartialité et à notre indépendance, ni avec le propriétaire ou son mandataire qui fait appel à nous, ni avec une entreprise pouvant réaliser des travaux sur les ouvrages, installations ou équipements pour lesquels il nous est demandé de réaliser la présente mission, et notamment :
 - N'accorder, directement ou indirectement, à l'entité visée à l'article 1er de la loi n° 70-9 du 2 janvier 1970 qui intervient pour la vente ou la location du bien objet de la présente mission, aucun avantage ni rétribution, sous quelque forme que ce soit ;
 - Ne recevoir, directement ou indirectement, de la part d'une entreprise pouvant réaliser des travaux sur les ouvrages, installations ou équipements sur lesquels porte la présente mission, aucun avantage ni rétribution, sous quelque forme que ce soit. »

AGENDA DIAGNOSTICS
CABINET D'EXPERTISES BAPTISTE FERNANDEZ
41, rue du Général de Gaulle
65200 BAGNERES DE BIGORRE
Tél. : 05.62.91.19.32
R.C.S : 838 641 132

État de l'installation intérieure de gaz

DESIGNATION DU OU DES BATIMENTS

Adresse : **15 impasse des Gentianes**
65200 BAGNÈRES DE BIGORRE

Référence cadastrale : **Non communiquée**

Lot(s) de copropriété : **Sans objet** N° étage : **Sans objet**

Type de bâtiment : **Maison individuelle**

Nature du gaz distribué : GN GPL Air propané ou butané

Distributeur de gaz : **GrDF**

Installation alimentée en gaz : Oui Non



DESIGNATION DU PROPRIETAIRE

Propriétaire : **Mme & Mr TROMMENSCHLAGER – 15 impasse des Gentianes 65200 BAGNERES DE BIGORRE**

Si le propriétaire n'est pas le donneur d'ordre (sur déclaration de l'intéressé) :

Qualité du donneur d'ordre :

Identification :

Titulaire du contrat de fourniture de gaz :

Identification : **TROMMENSCHLAGER – 15 impasse des Gentianes 65200 BAGNERES DE BIGORRE**

N° de téléphone : **Non fourni**

Références du contrat : Numéro de point de livraison gaz : **Non communiqué**
 Numéro du point de comptage estimation (PCE) à 14 chiffres : **Non communiqué**
 Numéro de compteur : **Non communiqué**

DESIGNATION DE L'OPERATEUR DE DIAGNOSTIC

Opérateur de diagnostic : **Baptiste FERNANDEZ**
Certification n°C2768 délivré par Qualixpert - 17 Rue Borrel - 81100 Castres - Validité : 26/06/2022

Cabinet de diagnostics : **CABINET Baptiste FERNANDEZ**
41 rue du Général DE GAULLE – 65200 BAGNÈRES DE BIGORRE
N° SIRET : **838 641 132 00017**

Compagnie d'assurance : **ALLIANZ** N° de police : **49 366 477** Validité : **du 01/01/2020 au 31/12/2020**

Le présent rapport est établi par une personne dont les compétences sont certifiées par l'organisme certificateur mentionné sous le nom de l'opérateur de diagnostic concerné.

REALISATION DE LA MISSION

N° de dossier : **2021-01-01891 #G1**

Ordre de mission du :

L'attestation requise par l'article R271-3 du CCH, reproduite en annexe, a été transmise au donneur d'ordre préalablement à la conclusion du contrat de prestation de service.

Accompagnateur(s) : **Pas d'accompagnateur**

Document(s) fourni(s) : **Aucun**

Moyens mis à disposition : **Aucun**

Commentaires : **Néant**

CADRE REGLEMENTAIRE

- Articles L134-6 et R134-6 à R134-9 du Code de la Construction et de l'Habitation
- Articles 2 et 3-3 de la Loi n° 89-462 du 6 juillet 1989 tendant à améliorer les rapports locatifs
- Décret 2016-1104 du 11 août 2016 relatif à l'état de l'installation intérieure de gaz dans les logements en location
- Arrêté du 6 avril 2007 modifié définissant le modèle et la méthode de réalisation de l'état de l'installation intérieure de gaz
- Arrêté du 18 novembre 2013 portant reconnaissance de la norme NF P 45-500 en application des dispositions de l'article 1^{er} de l'arrêté du 6 avril 2007 modifié définissant le modèle et la méthode de réalisation de l'état de l'installation intérieure de gaz
- Norme NF P 45-500 (Janvier 2013) : Installations de gaz situées à l'intérieur des bâtiments d'habitation – État des installations intérieures de gaz – Diagnostic

Nota : Sauf indication contraire, l'ensemble des références légales, réglementaires et normatives s'entendent de la version des textes en vigueur au jour de la réalisation du diagnostic.

LIMITES DU DOMAINE D'APPLICATION DU DIAGNOSTIC

Le diagnostic a pour objet d'établir un état de l'installation intérieure de gaz afin d'évaluer les risques pouvant compromettre la sécurité des personnes. Il concerne toutes les installations de production individuelle de chaleur ou d'eau chaude sanitaire, quelle que soit la puissance, faisant partie de l'installation intérieure de gaz. Il concerne également les installations d'appareils de cuisson s'ils sont alimentés par une tuyauterie fixe. Il porte sur les quatre domaines clés de l'installation intérieure de gaz suivants : la tuyauterie fixe, le raccordement en gaz des appareils, la ventilation des locaux et la combustion.

L'intervention de l'opérateur de diagnostic ne porte que sur les constituants visibles et accessibles de l'installation au moment du diagnostic et s'effectue sans montage ni démontage. Elle ne préjuge pas des modifications susceptibles d'intervenir ultérieurement sur toute ou partie de l'installation. La responsabilité de l'opérateur de diagnostic est limitée aux points effectivement vérifiés. Les contrôles réalisés ne préjugent pas de la conformité de l'installation. La responsabilité du donneur d'ordre reste pleinement engagée en cas d'accident ou d'incident sur toute ou partie de l'installation, contrôlée ou non. Pour traiter les éventuelles anomalies relevées, il est recommandé de faire appel à un professionnel qualifié.

Nota : Le diagnostic a pour objet d'identifier, par des contrôles visuels, des essais et des mesurages, les défauts susceptibles de compromettre la sécurité des personnes. En aucun cas, il ne constitue un contrôle de conformité de l'installation vis-à-vis d'une quelconque réglementation.

IDENTIFICATION DES APPAREILS

APPAREIL A GAZ N°1	
Genre	Chaudière chauffage
Marque & Modèle	GEMINOX
Type	<input type="checkbox"/> Non raccordé <input checked="" type="checkbox"/> Raccordé <input type="checkbox"/> Étanche
Puissance	Non vérifiable
Localisation	Sous sol Garage
Observations	Anomalie : <input checked="" type="checkbox"/> Oui <input type="checkbox"/> Non
	Taux de CO mesuré : Non vérifiable Débit réel : Non vérifiable
	<input checked="" type="checkbox"/> Impossible de vérifier le fonctionnement de l'appareil : - L'absence de personne représentant le propriétaire n'a pas permis de procéder à l'arrêt et au redémarrage de l'appareil



APPAREIL A GAZ N°2	
Genre	Cuisinière
Marque & Modèle	Non vérifiable
Type	<input checked="" type="checkbox"/> Non raccordé <input type="checkbox"/> Raccordé <input type="checkbox"/> Étanche
Puissance	Non vérifiable
Localisation	Rez de chaussée Cuisine
Observations	Anomalie : <input checked="" type="checkbox"/> Oui <input type="checkbox"/> Non



ANOMALIES IDENTIFIEES

N° CONTROLE ⁽¹⁾	ANOMALIE ⁽²⁾	Libellé des anomalies et recommandations	Photo
APPAREIL A GAZ N°1			
8a1	A1	Au moins un RCA (Robinet Commande Appareil) est absent.	
APPAREIL A GAZ N°2			
8c	DGI	Au moins un RCA (Robinet Commande Appareil) alimenté en gaz de réseau est muni d'un about porte caoutchouc non démontable, a remplacer au plus vite.	
14	A1	La date limite d'utilisation du tuyau d'alimentation n'est pas lisible ou est dépassée. 2014	
19.1	A2	Le local équipé ou prévu pour un appareil autre que de cuisson n'est pas pourvu d'une amenée d'air.	

(1) Référence du point de contrôle tel que défini par la norme NF P 45-500

(2) **A1** : L'installation présente une anomalie à prendre en compte lors d'une intervention ultérieure sur l'installation.

A2 : L'installation présente une anomalie dont le caractère de gravité ne justifie pas que l'on interrompe aussitôt la fourniture de gaz, mais est suffisamment importante pour que la réparation soit réalisée dans les meilleurs délais.

DGI (Danger Grave & Immédiat) : L'installation présente une anomalie suffisamment grave pour que l'opérateur de diagnostic interrompe aussitôt l'alimentation en gaz jusqu'à suppression du ou des défauts constituant la source du danger.

32c : La chaudière est de type VMC Gaz et l'installation présente une anomalie relative au dispositif de sécurité collective (DSC) qui justifie une intervention auprès du syndic ou du bailleur social par le distributeur de gaz afin de s'assurer de la présence du dispositif, de sa conformité et de son bon fonctionnement.

IDENTIFICATION DES BATIMENTS ET PARTIES DU BATIMENT (PIECES ET VOLUMES) N'AYANT PU ETRE CONTROLES ET MOTIFS

Néant

CONSTATATIONS DIVERSES

- Attestation de contrôle de moins d'un an de la vacuité des conduits de fumées non présentée
- Justificatif d'entretien de moins d'un an de la chaudière non présenté
- Le conduit de raccordement n'est pas visitable

- L'installation ne comporte aucune anomalie
- L'installation comporte des anomalies de type A1 qui devront être réparées ultérieurement
- L'installation comporte des anomalies de type A2 qui devront être réparées dans les meilleurs délais
- L'installation comporte des anomalies de type DGI qui devront être réparées avant la remise en service
Tant que la (ou les) anomalie(s) DGI n'a (ont) pas été corrigée(s), en aucun cas vous ne devez rétablir l'alimentation en gaz de votre installation intérieure de gaz, de la partie d'installation intérieure de gaz, du (ou des) appareil(s) à gaz qui ont été isolé(s) et signalé(s) par la (ou les) étiquette(s) de condamnation.
- L'installation comporte une anomalie 32c qui devra faire l'objet d'un traitement particulier par le syndic ou le bailleur social sous le contrôle du distributeur de gaz

- Autres constatations

ACTIONS DE L'OPERATEUR DE DIAGNOSTIC EN CAS DE DGI

- Fermeture totale avec pose d'une étiquette signalant la condamnation de l'installation de gaz
- Fermeture partielle avec pose d'une étiquette signalant la condamnation d'une partie de l'installation
- Fermeture partielle avec pose d'une étiquette signalant la condamnation d'un appareil : Appareil à gaz n°2
- Transmission au distributeur de gaz des informations suivantes :
 - ▶ Référence du contrat de fourniture de gaz, du point de comptage estimation, du point de livraison ou du numéro de compteur
 - ▶ Codes des anomalies présentant un danger grave et immédiat (DGI)
- Remise au client de la « fiche informative distributeur de gaz » remplie

ACTIONS DE L'OPERATEUR DE DIAGNOSTIC EN CAS D'ANOMALIE 32C

Sans objet

DATES DE VISITE ET D'ETABLISSEMENT DE L'ETAT

Visite effectuée le **25/01/2021**

Opérateur de diagnostic : **Baptiste FERNANDEZ**

État rédigé à **BAGNÈRES DE BIGORRE**, le **27/01/2021**

Durée de validité :

Vente : **Trois ans, jusqu'au 26/01/2024**

Location : **Six ans, jusqu'au 26/01/2027**

Signature de l'opérateur de diagnostic

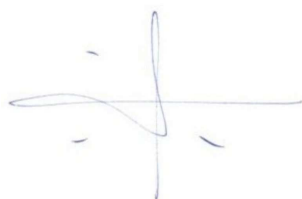

Cachet de l'entreprise



CABINET BAPTISTE FERNANDEZ

41 rue du Général DE GAULLE
65200 BAGNÈRES DE BIGORRE

Tél : 05 62 91 19 32

SIRET : 838 641 132 00017 – APE : 7120B

Le présent rapport ne peut être reproduit que dans son intégralité (annexes comprises), et avec l'accord écrit de son signataire.

ANNEXES

Planche photographique

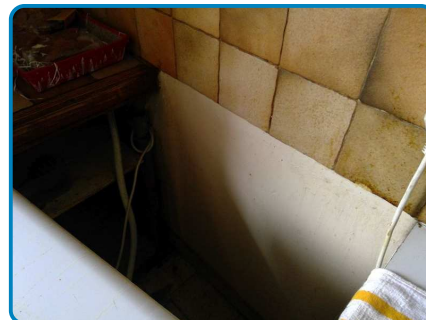

Anomalie 8c (DGI) sur Install.n°1 Appareil n°2

Attestation d'assurance

Police n°49 366 477 - Adhérent GS n°255063

Attestation d'assurance



Allianz Responsabilité Civile Activités de Services

La Sté d'Assurances, Allianz I.A.R.D., dont le siège social est situé, 1 cours Michelet - CS 30051 - 92076 Paris La Défense cedex certifie que :

CABINET D'EXPERTISES BAPTISTE FERNANDEZ
Baptiste FERNANDEZ
41 rue du Général de Gaulle
65200 BAGNERES-DE-BIGORRE

est titulaire d'un contrat Allianz Responsabilité Civile Activités de Services souscrit auprès d'elle sous le N° 49366477.

Le contrat a pour objet de :

- satisfaire aux obligations édictées par l'ordonnance n° 2005 - 655 du 8 juin 2005 et son décret d'application n° 2006 - 1114 du 5 septembre 2006, codifié aux articles R 271- 1 à R 212- 4 et L 271- 4 à L 271-6 du Code de la construction et de l'habitation, ainsi que ses textes subséquents ;
- garantir l'Assuré contre les conséquences pécuniaires de la responsabilité civile professionnelle qu'il peut encourir à l'égard d'autrui du fait des activités, telles que déclarées aux Dispositions Particulières, à savoir :

Sont couvertes les activités suivantes, sous réserve que les compétences de l'assuré, personne physique ou que les compétences de ses diagnostiqueurs salariés aient été certifiées par un organisme accrédité, lorsque la réglementation l'exige, et ce pour l'ensemble des diagnostics réalisés :

Repérage listes A et B, constitution de DAPP et de DTA, évaluation périodique de l'état de conservation des matériaux et produits contenant de l'amiante, sauf dans les immeubles de grande hauteur (IGH), les établissements recevant du public (ERP) des catégories 1 à 4, les immeubles de travail hébergeant plus de 300 personnes et les bâtiments industriels.

(Amiante sans mention)

Exposition au plomb (CREP), parties privatives et parties communes

Recherche de plomb avant travaux

Diagnostic termites avant vente, parties privatives et parties communes

Etat parasitaire - Diagnostic Mérules

Etat de l'installation intérieure de gaz

Diagnostic de performance énergétique (DPE) individuel

Etat de l'installation intérieure de l'électricité, parties privatives et parties communes

Loi Carrez

Etat des Risques et Pollutions (ERP)

Millièmes de copropriété, tantièmes de charges

Constat logement décent

Prêt conventionné - Normes d'habitabilité

Diagnostic métrage habitable - Relevé de surfaces

Plans et croquis à l'exclusion de toute activité de conception

Etat des lieux locatif

Relevé de cotes pour la réalisation de plans d'évacuation et constat visuel de présence ou non de portes coupe-feu dans les immeubles d'habitation

Détermination de la concentration de plomb dans l'eau des canalisations

Installation de détecteurs de fumée

Réalisation des attestations de prise en compte de la réglementation thermique pour les maisons individuelles ou accolées

Conseil et Étude en Renovation Energétique

Assainissement collectif

Diagnostic sécurité piscine

La présente attestation est délivrée pour la période du **1^{er} janvier 2020 au 31 janvier 2020** et sous réserve du paiement de la cotisation émise ou à émettre.

Garantie RC Professionnelle: 3 000 000 € par sinistre et par année d'assurance.

Le présent document, établi par Allianz I.A.R.D., a pour objet d'attester l'existence d'un contrat. Il constitue une présomption d'application des garanties, mais ne peut engager Allianz I.A.R.D. au-delà des conditions et limites du contrat auquel il se réfère. Les exceptions de garantie opposables aux souscripteurs et assurés le sont également à toute personne bénéficiaire de l'indemnité (résiliation, nullité, règle proportionnelle, exclusions, déchéances...). Toute adjonction autre que les cachets et signature du représentant de la Société est réputée non écrite.

Etablie à La Défense, le 26 décembre 2019, Pour Allianz



Allianz I.A.R.D.
 Entreprise régie par le Code des Assurances
 Société anonyme au capital de 991 967 200 euros

Siège social
 1 cours Michelet - CS 30051 - 92076 Paris La Défense cedex
 542 110 291 RCS Nanterre

Certifications



QUALIXPERT

Certificat N° C2768

Monsieur Baptiste FERNANDEZ



COFRAC

CERTIFICATION DE PERSONNES

ACCREDITATION N° 4004

PORTÉE DISPONIBLE SUR WWW.COFRAC.FR

Certifié dans le cadre du processus de certification PR04 consultable sur www.qualixpert.com conformément à l'ordonnance 2005-655 titre III du 8 juin 2005 et au décret 2006-1114 du 05 septembre 2006.

dans le(s) domaine(s) suivant(s) :

Amiante sans mention	Certificat valable	Arrêté du 25 juillet 2016 définissant les critères de certification des compétences des personnes physiques opérateurs de repérages, d'évaluation périodique de l'état de conservation des matériaux et produits contenant de l'amiante, et d'examen visuel après travaux dans les immeubles bâtis et les critères d'accréditation des organismes de certification.
	Du 27/06/2017 au 26/06/2022	
Constat de risque d'exposition au plomb	Certificat valable Du 27/06/2017 au 26/06/2022	Arrêté du 21 novembre 2006 modifié définissant les critères de certification des compétences des personnes physiques opérateurs des constats de risque d'exposition au plomb, des diagnostics du risque d'intoxication par le plomb des peintures ou des contrôles après travaux en présence de plomb, et les critères d'accréditation des organismes de certification.
Diagnostic de performance énergétique individuel	Certificat valable Du 25/07/2017 au 24/07/2022	Arrêté du 16 octobre 2006 modifié définissant les critères de certification des compétences des personnes physiques réalisant le diagnostic de performance énergétique ou l'attestation de prise en compte de la réglementation thermique, et les critères d'accréditation des organismes de certification.
Etat des installations intérieures d'électricité	Certificat valable Du 25/07/2017 au 24/07/2022	Arrêté du 8 juillet 2008 modifié définissant les critères de certification des compétences des personnes physiques réalisant l'état de l'installation intérieure d'électricité et les critères d'accréditation des organismes de certification.
Etat des installations intérieures de gaz	Certificat valable Du 27/06/2017 au 26/06/2022	Arrêté du 06 avril 2007 modifié définissant les critères de certification des compétences des personnes physiques réalisant l'état de l'installation intérieure de gaz et les critères d'accréditation des organismes de certification.
Etat relatif à la présence de termites dans le bâtiment mention France Métropolitaine	Certificat valable Du 27/06/2017 au 26/06/2022	Arrêté du 30 octobre 2006 modifié définissant les critères de certification des compétences des personnes physiques réalisant l'état relatif à la présence de termites dans le bâtiment et les critères d'accréditation des organismes de certification.

Date d'établissement le mardi 25 juillet 2017

Marjorie ALBERT
Directrice Administrative

P10

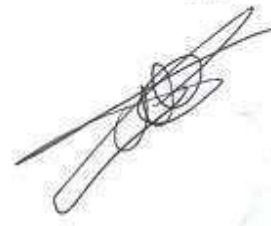

LCC 17, rue Bernal - 81100 CASTRES
 709 Certification de compétence version K 140415
 Tel: 05 63 73 06 13 - Fax: 05 63 73 32 87 - www.qualixpert.com
 sarl au capital de 8000 euros - APE 7120B - RCS Castres SIRET 433 637 832 0001B

Attestation d'indépendance

« Je soussigné Baptiste FERNANDEZ, Gérant du Cabinet AGENDA, atteste sur l'honneur, conformément aux articles L271-6 et R271-3 du Code de la Construction et de l'Habitation :

- Disposer des moyens en matériel et en personnel nécessaires aux prestations ;
- Que les personnes chargées de la réalisation des états, constats et diagnostics disposent des moyens et des certifications requises leur permettant de mener à bien leur mission ;
- Avoir souscrit une assurance permettant de couvrir les conséquences d'un engagement de notre responsabilité en raison de nos interventions ;
- N'avoir aucun lien de nature à porter atteinte à notre impartialité et à notre indépendance, ni avec le propriétaire ou son mandataire qui fait appel à nous, ni avec une entreprise pouvant réaliser des travaux sur les ouvrages, installations ou équipements pour lesquels il nous est demandé de réaliser la présente mission, et notamment :
 - N'accorder, directement ou indirectement, à l'entité visée à l'article 1er de la loi n° 70-9 du 2 janvier 1970 qui intervient pour la vente ou la location du bien objet de la présente mission, aucun avantage ni rétribution, sous quelque forme que ce soit ;
 - Ne recevoir, directement ou indirectement, de la part d'une entreprise pouvant réaliser des travaux sur les ouvrages, installations ou équipements sur lesquels porte la présente mission, aucun avantage ni rétribution, sous quelque forme que ce soit. »

AGENDA DIAGNOSTICS
CABINET D'EXPERTISES BAPTISTE FERNANDEZ
41, rue du Général de Gaulle
65200 BAGNERES DE BIGORRE
Tél. : 05.62.91.19.32
R.C.S : 838 641 132



CABINET BAPTISTE FERNANDEZ

41 rue du Général DE GAULLE
65200 BAGNÈRES DE BIGORRE

Tél : 05 62 91 19 32

Mob : 06 52 61 65 13

baptiste.fernandez@agendadiagnostics.fr

Mme & Mr TROMMENSCHLAGER

Dossier N° 2021-01-01891 #D

Diagnostic de performance énergétique (DPE)

Vente de bâtiment à usage principal d'habitation (6.1)

DESIGNATION DE L'IMMEUBLE

Adresse : **15 impasse des Gentianes**
65200 BAGNÈRES DE BIGORRE

Référence cadastrale : **Non communiquée**

Lot(s) de copropriété : **Sans objet** N° étage : **Sans objet**

Nature de l'immeuble : **Maison individuelle**

Étendue de la prestation : **Parties Privatives**

Destination des locaux : **Habitation**

Année de construction : **Après 1949 et P.C. délivré avant le 01/07/1997**



DESIGNATION DU PROPRIETAIRE

Propriétaire : **Mme & Mr TROMMENSCHLAGER – 15 impasse des Gentianes 65200 BAGNERES DE BIGORRE**

Donneur d'ordre (sur déclaration de l'intéressé) :

- Propriétaire de l'immeuble
 Autre, le cas échéant (préciser) :

DESIGNATION DE L'OPERATEUR DE DIAGNOSTIC

Opérateur de diagnostic : **Baptiste FERNANDEZ**
Certification n°C2768 délivré par Qualixpert - 17 Rue Borrel - 81100 Castres - Validité : 24/07/2022

Cabinet de diagnostics : **CABINET Baptiste FERNANDEZ**
41 rue du Général DE GAULLE – 65200 BAGNÈRES DE BIGORRE
N° SIRET : **838 641 132 00017**

Compagnie d'assurance : **ALLIANZ** N° de police : **49 366 477** Validité : **du 01/01/2020 au 31/12/2020**

Le présent rapport est établi par une personne dont les compétences sont certifiées par l'organisme certificateur mentionné sous le nom de l'opérateur de repérage concerné.

Le présent rapport ne peut être reproduit que dans son intégralité (annexes comprises), et avec l'accord écrit de son signataire.

REALISATION DE LA MISSION

N° de dossier : **2021-01-01891 #D**

Ordre de mission du :

L'attestation requise par l'article R271-3 du CCH, reproduite en annexe, a été transmise au donneur d'ordre préalablement à la conclusion du contrat de prestation de service.

www.agendadiagnostics.fr

Chaque cabinet est juridiquement et financièrement indépendant.
SARL au capital de 1.000 € - SIRET : 838 641 132 00017 - APE : 7120B



Accompagnateur(s) : **Pas d'accompagnateur**
Document(s) fourni(s) : **Aucun**
Moyens mis à disposition : **Aucun**
Commentaires : **Néant**

CADRE REGLEMENTAIRE

- Articles L134-1 à L134-5 et R134-1 à R134-5-6 du Code de la Construction et de l'Habitation
- Arrêté du 15 septembre 2006 relatif au diagnostic de performance énergétique pour les bâtiments existants proposés à la vente en France métropolitaine
- Arrêté du 15 septembre 2006 relatif aux méthodes et procédures applicables au diagnostic de performance énergétique pour les bâtiments existants proposés à la vente en France métropolitaine
- Arrêté du 9 novembre 2006 portant approbation de diverses méthodes de calcul pour le diagnostic de performance énergétique en France métropolitaine
- Arrêté du 6 mai 2008 portant confirmation de l'approbation de diverses méthodes de calcul pour le diagnostic de performance énergétique en France métropolitaine
- Arrêté du 24 décembre 2012 relatif à la base de données introduite par le décret n° 2011-807 du 5 juillet 2011 relatif à la transmission des diagnostics de performance énergétique à l'Agence de l'environnement et de la maîtrise de l'énergie

Nota : Sauf indication contraire, l'ensemble des références légales, réglementaires et normatives s'entendent de la version des textes en vigueur au jour de la réalisation du diagnostic.

LIMITES DU DOMAINE D'APPLICATION DU DIAGNOSTIC

Le diagnostic de performance énergétique d'un bâtiment ou d'une partie de bâtiment est un document qui rend compte, pour ceux à usage principal d'habitation construits à partir du 1^{er} janvier 1948 (à l'exclusion des appartements avec chauffage ou ECS collectif sans comptage individuel), de la quantité d'énergie estimée pour une utilisation standardisée du bâtiment ou de la partie de bâtiment (ce qui explique des écarts possibles avec la quantité d'énergie réellement consommée), et fournit une classification en fonction de valeurs de référence afin que les consommateurs puissent comparer et évaluer sa performance énergétique. Il est accompagné de recommandations destinées à améliorer cette performance.

En cas de vente de tout ou partie d'un immeuble bâti, le propriétaire doit tenir le diagnostic de performance énergétique à la disposition de tout candidat acquéreur. L'acquéreur ne peut se prévaloir à l'encontre du propriétaire des informations contenues dans le diagnostic de performance énergétique qui n'a qu'une valeur informative. D'autre part, le classement du bien au regard de sa performance énergétique doit être mentionné dans les annonces relatives à la vente.

DIAGNOSTIC DE PERFORMANCE ENERGETIQUE – Logement (6.1)

N° ADEME :

Valable jusqu'au : 26/01/2031
 Type de bâtiment : Maison Individuelle
 Année de construction : 1978 - 1982
 Surface habitable : 115 m²
 Adresse : 15 impasse des Gentianes – 65200 BAGNÈRES DE BIGORRE

Date de visite : 25/01/2021
 Date d'édition : 27/01/2021
 Diagnostiqueur : Baptiste FERNANDEZ –05 62 91 19 32 –
 CABINET Baptiste FERNANDEZ 41 rue du Général DE GAULLE 65200 BAGNÈRES DE BIGORRE

Signature :

Propriétaire :

Nom : MME & MR TROMMENSCHLAGER
 Adresse : 15 impasse des Gentianes – 65200 BAGNERES DE BIGORRE

Propriétaire des installations communes (s'il y a lieu) :

Nom :
 Adresse :

Consommations annuelles par énergie

Obtenues par la méthode 3CL-DPE, version 1.3, estimées à l'immeuble/au logement, prix moyens des énergies indexés au 15 Août 2015

USAGES	Consommations en énergie finale	Consommations en énergie primaire	Frais annuels d'énergie
	<i>Détail par énergie et par usage en kWh_{EF}</i>	<i>Détail par usage en kWh_{EP}</i>	
Chauffage	Gaz Naturel : 28 736 kWh _{EF}	28 736 kWh _{EP}	1 680,96 € TTC
Eau chaude sanitaire	Electricité : 3 241 kWh _{EF}	8 363 kWh _{EP}	355,25 € TTC
Refroidissement		kWh _{EP}	€ TTC
CONSOMMATIONS D'ÉNERGIE POUR LES USAGES RECENSES	Electricité : 3 241 kWh _{EF} Gaz Naturel : 28 736 kWh _{EF}	37 098 kWh _{EP}	2 362,75 € TTC <small>(dont abonnements : 326,54 € TTC)</small>

Consommations énergétiques (en énergie primaire) pour le chauffage, la production d'eau chaude sanitaire et le refroidissement

Consommation conventionnelle : 322 kWh_{EP}/m².an
 Sur la base d'estimations à l'immeuble/au logement

Émissions de gaz à effet de serre (GES) pour le chauffage, la production d'eau chaude sanitaire et le refroidissement

Estimation des émissions : 59 kg_{eqCO₂}/m².an

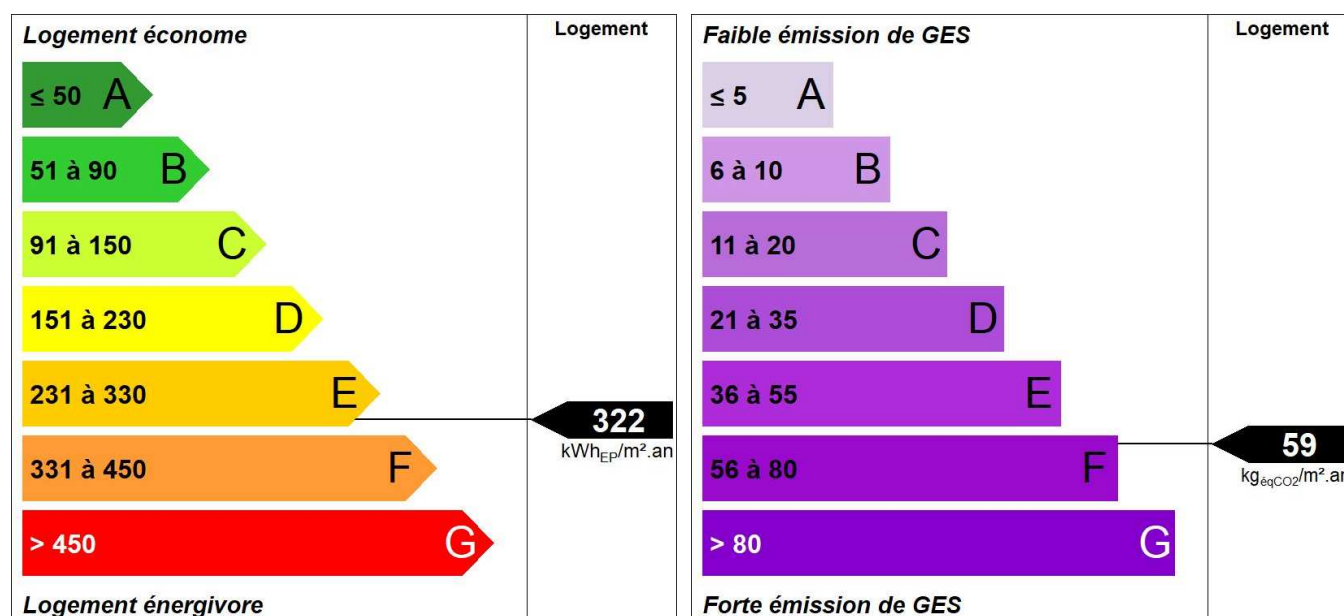

DIAGNOSTIC DE PERFORMANCE ENERGETIQUE – Logement (6.1)

Descriptif du logement et de ses équipements

Logement	Chauffage et refroidissement	ECS, ventilation
Murs : - Bloc béton creux non isolé donnant sur l'extérieur	Système de chauffage, émetteurs : - Chaudière individuelle Gaz Naturel installée entre 1986 et 1990 avec programmateur Emetteurs: Radiateurs fonte munis de robinets thermostatiques	Système de production d'ECS : - Chauffe-eau électrique installé il y a plus de 15 ans (système individuel)
Toiture : - Combles aménagés sous rampants donnant sur l'extérieur avec isolation extérieure (réalisée entre 1978 et 1982) en combles aménagés		Système de ventilation : - Naturelle par ouverture des fenêtres
Menuiseries : - Portes-fenêtres battantes bois, orientées Sud, simple vitrage - Portes-fenêtres battantes bois, orientées Est, simple vitrage - Fenêtres battantes bois, orientées Est, simple vitrage - Fenêtres battantes bois, orientées Sud, simple vitrage - Fenêtres battantes bois, orientées Ouest, simple vitrage - Fenêtres battantes bois, orientées Nord, simple vitrage - Fenêtres oscillantes bois, orientées Nord, double vitrage - Fenêtres oscillantes bois, orientées Sud, double vitrage - Porte(s) bois opaque pleine	Système de refroidissement : Néant.	
Plancher bas : - Dalle béton donnant sur un terre-plein avec isolation sous chape flottante	Rapport d'entretien ou d'inspection des chaudières joint : Non	
Énergies renouvelables Type d'équipements présents utilisant des énergies renouvelables : Néant.	Quantité d'énergie d'origine renouvelable :	0 kWh_{EP}/m².an

Pourquoi un diagnostic

- Pour informer le futur locataire ou acheteur.
- Pour comparer différents logements entre eux.
- Pour inciter à effectuer des travaux d'économie d'énergie et contribuer à la réduction des émissions de gaz à effet de serre.

Consommation conventionnelle

Ces consommations sont dites conventionnelles car calculées pour des conditions d'usage fixées (on considère que les occupants les utilisent suivant des conditions standard), et pour des conditions climatiques moyennes du lieu.

Il peut donc apparaître des divergences importantes entre les factures d'énergie que vous payez et la consommation conventionnelle pour plusieurs raisons : suivant la rigueur de l'hiver ou le comportement réellement constaté des occupants, qui peuvent s'écarter fortement de celui choisi dans les conditions standard.

Conditions standard

Les conditions standard portent sur le mode de chauffage (températures de chauffe respectives de jour et de nuit, périodes de vacance du logement), le nombre d'occupants et leur consommation d'eau chaude, la rigueur du climat local (température de l'air et de l'eau potable à l'extérieur, durée et intensité de l'ensoleillement). Ces conditions standard servent d'hypothèses de base aux méthodes de calcul. Certains de ces paramètres font l'objet de conventions unifiées entre les méthodes de calcul.

Constitution des étiquettes

La consommation conventionnelle indiquée sur l'étiquette énergie est obtenue en déduisant de la consommation d'énergie calculée, la consommation d'énergie issue éventuellement d'installations solaires thermiques ou pour le solaire photovoltaïque, la partie d'énergie photovoltaïque utilisée dans la partie privative du lot.

Énergie finale et énergie primaire

L'énergie finale est l'énergie que vous utilisez chez vous (gaz, électricité, fioul domestique, bois, etc.). Pour que vous disposiez de ces énergies, il aura fallu les extraire, les distribuer, les stocker, les produire, et donc dépenser plus d'énergie que celle que vous utilisez en bout de course.

L'énergie primaire est le total de toutes ces énergies consommées.

Usages recensés

Dans les cas où une méthode de calcul est utilisée, elle ne relève pas l'ensemble des consommations d'énergie, mais seulement celles nécessaires pour le chauffage, la production d'eau chaude sanitaire (ECS) et le refroidissement du logement. Certaines consommations comme l'éclairage, la cuisson ou l'électroménager ne sont pas comptabilisées dans les étiquettes énergie et climat des bâtiments.

Variations des conventions de calcul et des prix de l'énergie

Le calcul des consommations et des frais d'énergie fait intervenir des valeurs qui varient sensiblement dans le temps. La mention « prix de l'énergie en date du... » indique la date de l'arrêté en vigueur au moment de l'établissement du diagnostic. Elle reflète les prix moyens des énergies que l'Observatoire de l'Énergie constate au niveau national.

Énergies renouvelables

Elles figurent sur cette page de manière séparée. Seules sont estimées les quantités d'énergie renouvelable produites par les équipements installés à demeure.

DIAGNOSTIC DE PERFORMANCE ENERGETIQUE – Logement (6.1)

Conseils pour un bon usage

En complément de l'amélioration de son logement (voir page suivante), il existe une multitude de mesures non coûteuses ou très peu coûteuses permettant d'économiser de l'énergie et de réduire les émissions de gaz à effet de serre. Ces mesures concernent le chauffage, l'eau chaude sanitaire et le confort d'été.

Chauffage

- Régulez et programmez : La régulation vise à maintenir la température à une valeur constante, réglez le thermostat à 19 °C ; quant à la programmation, elle permet de faire varier cette température de consigne en fonction des besoins et de l'occupation du logement. On recommande ainsi de couper le chauffage durant l'inoccupation des pièces ou lorsque les besoins de confort sont limités. Toutefois, pour assurer une remontée rapide en température, on dispose d'un contrôle de la température réduite que l'on règle généralement à quelques 3 à 4 degrés inférieurs à la température de confort pour les absences courtes. Lorsque l'absence est prolongée, on conseille une température "hors-gel" fixée aux environs de 8° C. Le programmeur assure automatiquement cette tâche.
- Réduisez le chauffage d'un degré, vous économiserez de 5 à 10 % d'énergie.
- Éteignez le chauffage quand les fenêtres sont ouvertes.
- Fermez les volets et/ou tirez les rideaux dans chaque pièce pendant la nuit.
- Ne placez pas de meubles devant les émetteurs de chaleur (radiateurs, convecteurs, ...), cela nuit à la bonne diffusion de la chaleur.

Eau chaude sanitaire

- Arrêtez le chauffe-eau pendant les périodes d'inoccupation (départs en congés, ...) pour limiter les pertes inutiles.
- Préférez les mitigeurs thermostatiques aux mélangeurs.

Aération

Si votre logement fonctionne en ventilation naturelle :

- Une bonne aération permet de renouveler l'air intérieur et d'éviter la dégradation du bâti par l'humidité.
- Il est conseillé d'aérer quotidiennement le logement en ouvrant les fenêtres en grand sur une courte durée et nettoyez régulièrement les grilles d'entrée d'air et les bouches d'extraction s'il y a lieu.

- Ne bouchez pas les entrées d'air, sinon vous pourriez mettre votre santé en danger. Si elles vous gênent, faites appel à un professionnel.

Si votre logement fonctionne avec une ventilation mécanique contrôlée :

- Aérez périodiquement le logement.

Confort d'été

- Utilisez les stores et les volets pour limiter les apports solaires dans la maison le jour.
- Ouvrez les fenêtres en créant un courant d'air, la nuit pour rafraîchir.

Autres usages

Éclairage :

- Optez pour des lampes basse consommation (fluocompactes ou fluorescentes).
- Évitez les lampes qui consomment beaucoup trop d'énergie, comme les lampes à incandescence ou les lampes halogènes.
- Nettoyez les lampes et les luminaires (abat-jour, vasques, ...) ; poussiéreux, ils peuvent perdre jusqu'à 40 % de leur efficacité lumineuse.

Bureautique / audiovisuel :

- Éteignez ou débranchez les appareils ne fonctionnant que quelques heures par jour (téléviseurs, magnétoscopes, ...). En mode veille, ils consomment inutilement et augmentent votre facture d'électricité.

Électroménager (cuisson, réfrigération, ...) :

- Optez pour les appareils de classe A ou supérieure (A+, A++, ...).

DIAGNOSTIC DE PERFORMANCE ENERGETIQUE – Logement (6.1)

Recommandations d'amélioration énergétique

Sont présentées dans le tableau suivant quelques mesures visant à réduire vos consommations d'énergie.

Les consommations, économies, efforts et retours sur investissement proposés ici sont donnés à titre indicatif et séparément les uns des autres.

Certains coûts d'investissement additionnels éventuels (travaux de finition, etc.) ne sont pas pris en compte.

Ces valeurs devront impérativement être complétées avant réalisation des travaux par des devis d'entreprises.

Enfin, il est à noter que certaines aides fiscales peuvent minimiser les coûts moyens annoncés (subventions, crédit d'impôt, etc.). La TVA est comptée au taux en vigueur.

MESURES D'AMELIORATION	Nouvelle consommation conventionnelle	Effort d'investissement	Économies	Rapidité du retour sur investissement	Crédit d'impôt
Isolation des murs par l'extérieur	215 (D)	€€€€	★★★★★	🌱🌱	30 %
Si un ravalement de façade est prévu, effectuez une isolation par l'extérieur avec des retours d'isolants au niveau des tableaux de baie quand cela est possible. Ce type d'isolation est avantageux car protège le mur des variations climatiques et supprime les ponts thermiques. Pour bénéficier du crédit d'impôts, il faut atteindre une résistance thermique supérieure à 3,7 m ² .K/W.					
Remplacement vitrages par double-vitrage VIR	320 (E)	€€€	★	🌱	30 %
Il faut remplacer les vitrages existants par des doubles-vitrages peu émissif pour avoir une meilleure performance thermique. Lors du changement, prévoir des entrées d'air de manière à garantir un renouvellement d'air minimal. Pour bénéficier du crédit d'impôts, une performance thermique minimum est exigée. L'amélioration de la performance thermique des baies vitrées permet surtout de réduire l'effet "paroi froide" en hiver et donc d'abaisser les températures de consigne.					
Installer des protections solaires (volets ou stores)	322 (E)	€	★	🌱	30 %
Installer des protections solaires (stores ou volets) de préférence extérieure sur les fenêtres de toit afin de limiter les surchauffes en été. Pour occulter les ouvertures, les volets : les volets roulants sont particulièrement bien adaptés aux exigences du confort d'été, mais les volets battants, les persiennes, etc., sont eux aussi efficaces.					
Remplacement chaudière (gaz à condensation)	293 (E)	€€€	★★	🌱	30 %
Lors du remplacement de la chaudière, envisager son remplacement par une chaudière condensation ou à défaut basse température. Une visite annuelle par un professionnel est obligatoire. Celui-ci va nettoyer, effectuer les réglages et contrôles nécessaires pour un bon fonctionnement de l'installation. Une chaudière bien réglée consommera moins d'énergie et rejettera moins de CO ₂ .					
Installation d'une VMC hygro-réglable	320 (E)	€€	★	🌱	
Mettre en place une ventilation mécanique contrôlée hygro-réglable. La VMC permet de renouveler l'air intérieur en fonction de l'humidité présente dans les pièces. La ventilation en sera donc optimum, ce qui limite les déperditions de chaleur en hiver					

LEGENDE

Économies	Effort d'investissement	Rapidité du retour sur investissement
★ : moins de 100 € TTC/an	€ : moins de 200 € TTC	🌱🌱🌱🌱 : moins de 5ans
★★ : de 100 à 200 € TTC/an	€€ : de 200 à 1000 € TTC	🌱🌱🌱 : de 5 à 10 ans
★★★ : de 200 à 300 € TTC/an	€€€ : de 1000 à 5000 € TTC	🌱🌱 : de 10 à 15 ans
★★★★ : plus de 300 € TTC/an	€€€€ : plus de 5000 € TTC	🌱 : plus de 15 ans

Commentaires

Néant

Les travaux sont à réaliser par un professionnel qualifié.

Pour aller plus loin, il existe des points info-énergie : www.ademe.fr/particuliers/PIE/liste_eie.asp

Vous pouvez peut-être bénéficier d'un crédit d'impôt pour réduire le prix d'achat des fournitures, pensez-y !
www.impots.gouv.fr

Pour plus d'informations : www.developpement-durable.gouv.fr ou www.ademe.fr

ANNEXES

Fiche technique

Cette page recense les caractéristiques techniques du bien diagnostiqué renseignées par le diagnostiqueur dans la méthode de calcul pour en évaluer la consommation énergétique.

En cas de problème, contacter la personne ayant réalisé ce document ou l'organisme certificateur qui l'a certifiée (<http://diagnostiqueurs.application.developpement-durable.gouv.fr>).

Référence du logiciel DPE : **LICIEL Diagnostics v4**

N° ADEME du DPE :

GENERALITES

CARACTERISTIQUE	Valeur
Département	65 Hautes Pyrénées
Altitude	563 m
Type de bâtiment	Maison Individuelle
Année de construction	1978 - 1982
Surface habitable	115 m ²
Nombre de niveaux	1,5
Hauteur moyenne sous plafond	2,60 m
Nombre de logements du bâtiment	1

ENVELOPPE

Caractéristiques des murs
Bloc béton creux non isolé donnant sur l'extérieur Surface : 105 m ² , Donnant sur : l'extérieur, U : 2 W/m ² C, b : 1
Caractéristiques des planchers
Dalle béton donnant sur un terre-plein avec isolation sous chape flottante Surface : 70 m ² , Donnant sur : un terre-plein, U : 0,37 W/m ² C, b : 1
Caractéristiques des plafonds
Combles aménagés sous rampants donnant sur l'extérieur avec isolation extérieure (réalisée entre 1978 et 1982) en combles aménagés Surface : 98 m ² , Donnant sur : l'extérieur, U : 0,42 W/m ² C, b : 1
Caractéristiques des baies
Portes-fenêtres battantes bois, orientées Sud, simple vitrage Surface : 6,3 m ² , Orientation : Sud, Inclinaison : > 75 °, Ujn : 3,5 W/m ² C, Uw : 4,8 W/m ² C, b : 1
Portes-fenêtres battantes bois, orientées Est, simple vitrage Surface : 1,94 m ² , Orientation : Est, Inclinaison : > 75 °, Ujn : 3,5 W/m ² C, Uw : 4,8 W/m ² C, b : 1
Fenêtres battantes bois, orientées Est, simple vitrage Surface : 3,92 m ² , Orientation : Est, Inclinaison : > 75 °, Ujn : 3,4 W/m ² C, Uw : 4,7 W/m ² C, b : 1
Fenêtres battantes bois, orientées Sud, simple vitrage Surface : 1,96 m ² , Orientation : Sud, Inclinaison : > 75 °, Ujn : 3,4 W/m ² C, Uw : 4,7 W/m ² C, b : 1
Fenêtres battantes bois, orientées Ouest, simple vitrage Surface : 3,92 m ² , Orientation : Ouest, Inclinaison : > 75 °, Ujn : 3,4 W/m ² C, Uw : 4,7 W/m ² C, b : 1
Fenêtres battantes bois, orientées Nord, simple vitrage Surface : 0,36 m ² , Orientation : Nord, Inclinaison : > 75 °, Ujn : 4,7 W/m ² C, Uw : 4,7 W/m ² C, b : 1
Fenêtres oscillantes bois, orientées Nord, double vitrage Surface : 0,48 m ² , Orientation : Nord, Inclinaison : < 75 °, Ujn : 3,3 W/m ² C, Uw : 3,3 W/m ² C, b : 1
Fenêtres oscillantes bois, orientées Sud, double vitrage Surface : 0,6 m ² , Orientation : Sud, Inclinaison : < 75 °, Ujn : 3,3 W/m ² C, Uw : 3,3 W/m ² C, b : 1
Caractéristiques des portes
Porte(s) bois opaque pleine Surface : 2,09 m ² , U : 3,5 W/m ² C, b : 1

Caractéristiques des ponts thermiques

Liaison Mur / Portes-fenêtres Sud : Psi : 0,38, Linéaire : 11,8 m
Liaison Mur / Portes-fenêtres Est : Psi : 0,38, Linéaire : 5,2 m
Liaison Mur / Fenêtres Est : Psi : 0,38, Linéaire : 8,4 m
Liaison Mur / Fenêtres Sud : Psi : 0,38, Linéaire : 4,2 m
Liaison Mur / Fenêtres Ouest : Psi : 0,38, Linéaire : 8,4 m
Liaison Mur / Fenêtres Nord : Psi : 0,38, Linéaire : 1,8 m
Liaison Mur / Fenêtres Nord : Psi : 0,38, Linéaire : 3,2 m
Liaison Mur / Fenêtres Sud : Psi : 0,38, Linéaire : 2,4 m
Liaison Mur / Porte : Psi : 0,38, Linéaire : 5,43 m
Liaison Mur / Plancher_int : Psi : 0,86, Linéaire : 45 m
Liaison Mur / Refend : Psi : 0,73, Linéaire : 5,2 m
Liaison Mur / Plancher : Psi : 0,47, Linéaire : 45 m

SYSTEMES

Caractéristiques de la ventilation

Naturelle par ouverture des fenêtres

Qvareq : 1,2, Smea : 0, Q4pa/m² : 448,2, Q4pa : 448,2, Hvent : 46,9, Hperm : 8,6,

Caractéristiques du chauffage

Chaudière individuelle Gaz Naturel installée entre 1986 et 1990 avec programmeur

Emetteurs: Radiateurs fonte munis de robinets thermostatiques

Re : 0,95, Rr : 0,95, Rd : 0,91, Pn : 18, Fch : 0

Caractéristiques de la production d'eau chaude sanitaire

Chauffe-eau électrique installé il y a plus de 15 ans (système individuel)

Becc : 1811, Rd : 0,8, Rg : 1, Pn : 0, lecs : 1,79, Fecs : 0, Vs : 300L

EXPLICATIONS PERSONNALISEES SUR LES ELEMENTS POUVANT MENER A DES DIFFERENCES ENTRE LES CONSOMMATIONS ESTIMEES ET LES CONSOMMATIONS REELLES

Néant

TABLEAU RECAPITULATIF DE LA METHODE A UTILISER POUR LA REALISATION DU DPE

Méthode	Bâtiment à usage principal d'habitation						Bâtiment ou partie de bâtiment à usage principal autre que d'habitation
	DPE pour un immeuble ou une maison individuelle		Appartement avec chauffage ou ECS collectif sans comptage individuel quand DPE à l'immeuble déjà réalisé	DPE non réalisé à l'immeuble		Appartement avec chauffage ou ECS collectif sans comptage individuel	
	Bâtiment construit avant 1948	Bâtiment construit après 1948		Bâtiment construit avant 1948	Bâtiment construit après 1948		
Calcul conventionnel		X	À partir du DPE à l'immeuble		X		
Utilisation des factures	X			X		X	X

Pour plus d'informations :

- ▶ www.developpement-durable.gouv.fr : rubrique performance énergétique
- ▶ www.ademe.fr

Attestation d'assurance

Police n°49 366 477 - Adhérent GS n°255063

Attestation d'assurance



Allianz Responsabilité Civile Activités de Services

La Sté d'Assurances, Allianz I.A.R.D., dont le siège social est situé, 1 cours Michelet - CS 30051 - 92076 Paris La Défense cedex certifie que :

CABINET D'EXPERTISES BAPTISTE FERNANDEZ
Baptiste FERNANDEZ
41 rue du Général de Gaulle
65200 BAGNERES-DE-BIGORRE

est titulaire d'un contrat Allianz Responsabilité Civile Activités de Services souscrit auprès d'elle sous le N° 49366477.

Le contrat a pour objet de :

- satisfaire aux obligations édictées par l'ordonnance n° 2005 - 655 du 8 juin 2005 et son décret d'application n° 2006 - 1114 du 5 septembre 2006, codifié aux articles R 271- 1 à R 212- 4 et L 271- 4 à L 271-6 du Code de la construction et de l'habitation, ainsi que ses textes subséquents ;
- garantir l'Assuré contre les conséquences pécuniaires de la responsabilité civile professionnelle qu'il peut encourir à l'égard d'autrui du fait des activités, telles que déclarées aux Dispositions Particulières, à savoir :

Sont couvertes les activités suivantes, sous réserve que les compétences de l'assuré, personne physique ou que les compétences de ses diagnostiqueurs salariés aient été certifiées par un organisme accrédité, lorsque la réglementation l'exige, et ce pour l'ensemble des diagnostics réalisés :

Repérage listes A et B, constitution de DAPP et de DTA, évaluation périodique de l'état de conservation des matériaux et produits contenant de l'amiante, sauf dans les immeubles de grande hauteur (IGH), les établissements recevant du public (ERP) des catégories 1 à 4, les immeubles de travail hébergeant plus de 300 personnes et les bâtiments industriels.

(Amiante sans mention)

Exposition au plomb (CREP), parties privatives et parties communes

Recherche de plomb avant travaux

Diagnostic termites avant vente, parties privatives et parties communes

Etat parasitaire - Diagnostic Mérules

Etat de l'installation intérieure de gaz

Diagnostic de performance énergétique (DPE) individuel

Etat de l'installation intérieure de l'électricité, parties privatives et parties communes

Loi Carrez

Etat des Risques et Pollutions (ERP)

Millièmes de copropriété, tantièmes de charges

Constat logement décent

Prêt conventionné - Normes d'habitabilité

Diagnostic métrage habitable - Relevé de surfaces

Plans et croquis à l'exclusion de toute activité de conception

Etat des lieux locatif

Relevé de cotes pour la réalisation de plans d'évacuation et constat visuel de présence ou non de portes coupe-feu dans les immeubles d'habitation

Détermination de la concentration de plomb dans l'eau des canalisations

Installation de détecteurs de fumée

Réalisation des attestations de prise en compte de la réglementation thermique pour les maisons individuelles ou accolées

Conseil et Étude en Renovation Energétique

Assainissement collectif

Diagnostic sécurité piscine

La présente attestation est délivrée pour la période du **1^{er} janvier 2020** au **31 janvier 2020** et sous réserve du paiement de la cotisation émise ou à émettre.

Garantie RC Professionnelle: 3 000 000 € par sinistre et par année d'assurance.

Le présent document, établi par Allianz I.A.R.D., a pour objet d'attester l'existence d'un contrat. Il constitue une présomption d'application des garanties, mais ne peut engager Allianz I.A.R.D. au-delà des conditions et limites du contrat auquel il se réfère. Les exceptions de garantie opposables aux souscripteurs et assurés le sont également à toute personne bénéficiaire de l'indemnité (résiliation, nullité, règle proportionnelle, exclusions, déchéances...). Toute adjonction autre que les cachets et signature du représentant de la Société est réputée non écrite.

Etablie à La Défense, le 26 décembre 2019, Pour Allianz

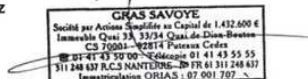

Allianz I.A.R.D.
 Entreprise régie par le Code des Assurances
 Société anonyme au capital de 991 967 200 euros

Siège social
 1 cours Michelet - CS 30051 - 92076 Paris La Défense cedex
 542 110 291 RCS Nanterre

Certifications



QUALIXPERT

Certificat N° C2768

Monsieur Baptiste FERNANDEZ



COFRAC

CERTIFICATION DE PERSONNES

ACCREDITATION N° 4004

PORTÉE DISPONIBLE SUR WWW.COFRAC.FR

Certifié dans le cadre du processus de certification PR04 consultable sur www.qualixpert.com conformément à l'ordonnance 2005-655 titre III du 8 juin 2005 et au décret 2006-1114 du 05 septembre 2006.

dans le(s) domaine(s) suivant(s) :

Amiante sans mention	Certificat valable	Arrêté du 25 juillet 2016 définissant les critères de certification des compétences des personnes physiques opérateurs de repérages, d'évaluation périodique de l'état de conservation des matériaux et produits contenant de l'amiante, et d'examen visuel après travaux dans les immeubles bâtis et les critères d'accréditation des organismes de certification.
	Du 27/06/2017 au 26/06/2022	
Constat de risque d'exposition au plomb	Certificat valable Du 27/06/2017 au 26/06/2022	Arrêté du 21 novembre 2006 modifié définissant les critères de certification des compétences des personnes physiques opérateurs des constats de risque d'exposition au plomb, des diagnostics du risque d'intoxication par le plomb des peintures ou des contrôles après travaux en présence de plomb, et les critères d'accréditation des organismes de certification.
Diagnostic de performance énergétique individuel	Certificat valable Du 25/07/2017 au 24/07/2022	Arrêté du 16 octobre 2006 modifié définissant les critères de certification des compétences des personnes physiques réalisant le diagnostic de performance énergétique ou l'attestation de prise en compte de la réglementation thermique, et les critères d'accréditation des organismes de certification.
Etat des installations intérieures d'électricité	Certificat valable Du 25/07/2017 au 24/07/2022	Arrêté du 8 juillet 2008 modifié définissant les critères de certification des compétences des personnes physiques réalisant l'état de l'installation intérieure d'électricité et les critères d'accréditation des organismes de certification.
Etat des installations intérieures de gaz	Certificat valable Du 27/06/2017 au 26/06/2022	Arrêté du 06 avril 2007 modifié définissant les critères de certification des compétences des personnes physiques réalisant l'état de l'installation intérieure de gaz et les critères d'accréditation des organismes de certification.
Etat relatif à la présence de termites dans le bâtiment mention France Métropolitaine	Certificat valable Du 27/06/2017 au 26/06/2022	Arrêté du 30 octobre 2006 modifié définissant les critères de certification des compétences des personnes physiques réalisant l'état relatif à la présence de termites dans le bâtiment et les critères d'accréditation des organismes de certification.

Date d'établissement le mardi 25 juillet 2017

Marjorie ALBERT
Directrice Administrative

P10

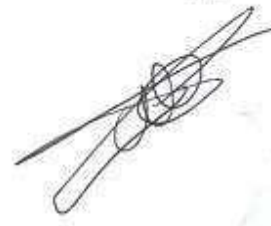

LCC 17, rue Bernal - 81100 CASTRES
 709 Certification de compétence version K 140415
 Tel: 05 63 73 06 13 - Fax: 05 63 73 32 87 - www.qualixpert.com
 sarl au capital de 8000 euros - APE 7120B - RCS Castres SIRET 433 637 832 0001B



Attestation d'indépendance

« Je soussigné Baptiste FERNANDEZ, Gérant du Cabinet AGENDA, atteste sur l'honneur, conformément aux articles L271-6 et R271-3 du Code de la Construction et de l'Habitation :

- Disposer des moyens en matériel et en personnel nécessaires aux prestations ;
- Que les personnes chargées de la réalisation des états, constats et diagnostics disposent des moyens et des certifications requises leur permettant de mener à bien leur mission ;
- Avoir souscrit une assurance permettant de couvrir les conséquences d'un engagement de notre responsabilité en raison de nos interventions ;
- N'avoir aucun lien de nature à porter atteinte à notre impartialité et à notre indépendance, ni avec le propriétaire ou son mandataire qui fait appel à nous, ni avec une entreprise pouvant réaliser des travaux sur les ouvrages, installations ou équipements pour lesquels il nous est demandé de réaliser la présente mission, et notamment :
 - N'accorder, directement ou indirectement, à l'entité visée à l'article 1er de la loi n° 70-9 du 2 janvier 1970 qui intervient pour la vente ou la location du bien objet de la présente mission, aucun avantage ni rétribution, sous quelque forme que ce soit ;
 - Ne recevoir, directement ou indirectement, de la part d'une entreprise pouvant réaliser des travaux sur les ouvrages, installations ou équipements sur lesquels porte la présente mission, aucun avantage ni rétribution, sous quelque forme que ce soit. »

AGENDA DIAGNOSTICS
CABINET D'EXPERTISES BAPTISTE FERNANDEZ
41, rue du Général de Gaulle
65200 BAGNERES DE BIGORRE
Tél. : 05.62.91.19.32
R.C.S : 838 641 132

État des risques et pollutions (ERP)

Etat des Risques et Pollutions

En application des articles L125-5 à 7 et R125-26 du code de l'environnement.

Référence : 2021-01-01891

Mode COMMANDE ADRESSE***

Réalisé par un expert Preventimmo

Pour le compte de AGENDA - Cabinet d'Expertises B. Fernandez

Date de réalisation : 27 janvier 2021 (Valable 6 mois)

Selon les informations mises à disposition par arrêté préfectoral :

N° 65-2017-03-17-006 du 17 mars 2017.

REFERENCES DU BIEN

Adresse du bien

15 Impasse des Gentianes
65200 Bagnères-de-Bigorre

Vendeur

MME et MR TROMMENSCHLAGER



SYNTHESE

A ce jour, la commune est soumise à l'obligation d'Information Acquéreur Locataire (IAL). Une déclaration de sinistre indemnisé est nécessaire.

Votre commune				Votre immeuble		
Type	Nature du risque	Etat de la procédure	Date	Concerné	Travaux	Réf.
PPRn	Inondation	approuvé	25/03/2010	non	non	p.4
PPRn	Inondation Débordement rapide (torrentiel)	approuvé	25/03/2010	oui	non	p.4
PPRn	Inondation Par ruissellement et coulée de boue	approuvé	25/03/2010	non	non	p.5
PPRn	Mouvement de terrain Chutes de pierres ou de blocs	approuvé	25/03/2010	non	non	p.5
PPRn	Mouvement de terrain Glissement de terrain	approuvé	25/03/2010	oui	oui	p.6
PPRn	Avalanche	approuvé	25/03/2010	non	non	p.6
SIS	Pollution des sols	approuvé	06/03/2019	non	-	p.7
Zonage de sismicité : 4 - Moyenne**				oui	-	-
Zonage du potentiel radon : 3 - Significatif***				oui	-	-

* Secteur d'Information sur les Sols.

** Zonage sismique de la France d'après l'annexe des articles R563-1 à 8 du Code de l'Environnement modifiés par les Décrets n°2010-1254 et n°2010-1255 du 22 octobre 2010 ainsi que par l'Arrêté du 22 octobre 2010 (nouvelles règles de construction parasismique - EUROCODE 8).

*** Situation de l'immeuble au regard des zones à potentiel radon du territoire français définies à l'article R.1333-29 du code de la santé publique modifié par le Décret n°2018-434 du 4 juin 2018, délimitées par l'Arrêté interministériel du 27 juin 2018.



Informations complémentaires	Zone
Zonage du retrait-gonflement des argiles	Aléa Moyen (2)
Plan d'Exposition au Bruit*	Non concerné

* Information cartographique consultable en mairie et en ligne à l'adresse suivante : <https://www.geoportail.gouv.fr/donnees/plan-dexposition-au-bruit-peb>

SOMMAIRE

Synthèse	1
Imprimé officiel	3
Localisation sur cartographie des risques	4
Procédures ne concernant pas l'immeuble.....	7
Déclaration de sinistres indemnisés	8
Prescriptions de travaux, Documents de référence, Conclusions.....	9
Annexes.....	10



Etat des Risques et Pollutions

aléas naturels, miniers ou technologiques, sismicité, potentiel radon et pollution des sols

en application des articles L.125-5 à 7, R.125-26, R 563-4 et D 563-8-1 du Code de l'environnement et de l'article L 174-5 du nouveau Code minier

1. Cet état, relatif aux obligations, interdictions, servitudes et prescriptions définies vis-à-vis des risques naturels, miniers ou technologiques concernant l'immeuble, est établi sur la base des informations mises à disposition par arrêté préfectoral

n° **65-2017-03-17-006** du **17/03/2017**

Situation du bien immobilier (bâti ou non bâti) Document réalisé le : **27/01/2021**

2. Adresse

15 Impasse des Gentianes

65200 Bagnères-de-Bigorre

3. Situation de l'immeuble au regard de plans de prévention des risques naturels [PPRn]

L'immeuble est situé dans le périmètre d'un PPRn **prescrit** oui non
 L'immeuble est situé dans le périmètre d'un PPRn **appliqué par anticipation** oui non
 L'immeuble est situé dans le périmètre d'un PPRn **approuvé** oui non
 Les risques naturels pris en compte sont liés à : *(les risques grisés ne font pas l'objet d'une procédure PPR sur la commune)*

Inondation **Crue torrentielle** Remontée de nappe Submersion marine **Avalanche**
Mouvement de terrain Mvt terrain-Sécheresse Séisme Cyclone Eruption volcanique
 Feu de forêt autre

L'immeuble est concerné par des prescriptions de travaux dans le règlement du ou des PPRn oui non
 si oui, les travaux prescrits par le règlement du PPR naturel ont été réalisés! oui non

4. Situation de l'immeuble au regard de plans de prévention des risques miniers [PPRm]

L'immeuble est situé dans le périmètre d'un PPRm **prescrit** oui non
 L'immeuble est situé dans le périmètre d'un PPRm **appliqué par anticipation** oui non
 L'immeuble est situé dans le périmètre d'un PPRm **approuvé** oui non
 Les risques miniers pris en compte sont liés à : *(les risques grisés ne font pas l'objet d'une procédure PPR sur la commune)*

Risque miniers Affaissement Effondrement Tassement Emission de gaz
 Pollution des sols Pollution des eaux autre

L'immeuble est concerné par des prescriptions de travaux dans le règlement du ou des PPRm oui non
 si oui, les travaux prescrits par le règlement du PPR miniers ont été réalisés! oui non

5. Situation de l'immeuble au regard de plans de prévention des risques technologiques [PPRT]

L'immeuble est situé dans le périmètre d'un PPRT **approuvé** oui non
 L'immeuble est situé dans le périmètre d'un PPRT **prescrit** oui non
 Les risques technologiques pris en compte sont liés à : *(les risques grisés ne font pas l'objet d'une procédure PPR sur la commune)*

Risque industriel Effet thermique Effet de surpression Effet toxique Projection

L'immeuble est situé en secteur d'expropriation ou de délaissement oui non
 L'immeuble est situé en zone de prescription oui non
 Si la transaction concerne un logement, les travaux prescrits ont été réalisés oui non
 Si la transaction ne concerne pas un logement, l'information sur le type de risques auxquels l'immeuble est exposé ainsi que leur gravité, probabilité et cinétique, est jointe à l'acte de vente ou au contrat de location oui non

6. Situation de l'immeuble au regard du zonage réglementaire pour la prise en compte de la sismicité

en application des articles R 563-4 et D 563-8-1 du code de l'environnement et R 1333-29 du code de la santé publique, modifiés par l'Arrêté et les Décrets n°2010-1254 / 2010-1255 du 22 octobre 2010.

L'immeuble est situé dans une commune de sismicité : Forte **Moyenne** Modérée Faible Très faible
 zone 5 **zone 4** zone 3 zone 2 zone 1

7. Situation de l'immeuble au regard du zonage réglementaire pour la prise en compte du potentiel radon

en application des articles R125-23 du code de l'environnement et R1333-29 du code de la santé publique, modifiés par le Décret n°2018-434 du 4 juin 2018

L'immeuble se situe dans une Zone à Potentiel Radon : **Significatif** Faible avec facteur de transfert Faible
 zone 3 zone 2 zone 1

8. Information relative aux sinistres indemnisés par l'assurance suite à une catastrophe naturelle

L'information est mentionnée dans l'acte authentique constatant la réalisation de la vente oui non

9. Situation de l'immeuble au regard de la pollution des sols

L'immeuble est situé dans un Secteur d'Information sur les Sols (SIS) oui non
 Selon les informations mises à disposition par l'arrêté préfectoral 65-2019-03-06-001 du 06/03/2019 portant création des SIS dans le département

Parties concernées

Vendeur MME et MR TROMMENSCHLAGER à _____ le _____
Acquéreur _____ à _____ le _____

1. Partie à compléter par le vendeur - bailleur - donateur - partie 1 et sur sa seule responsabilité
 Attention ! S'ils n'impliquent pas d'obligation ou d'interdiction réglementaire particulière, les aléas connus ou prévisibles qui peuvent être signalés dans les divers documents d'information préventive et concerner le bien immobilier, ne sont pas mentionnés par cet état.

Inondation

PPRn Inondation, approuvé le 25/03/2010 (multirisque)

Non concerné*

* L'immeuble n'est pas situé dans le périmètre d'une zone à risques

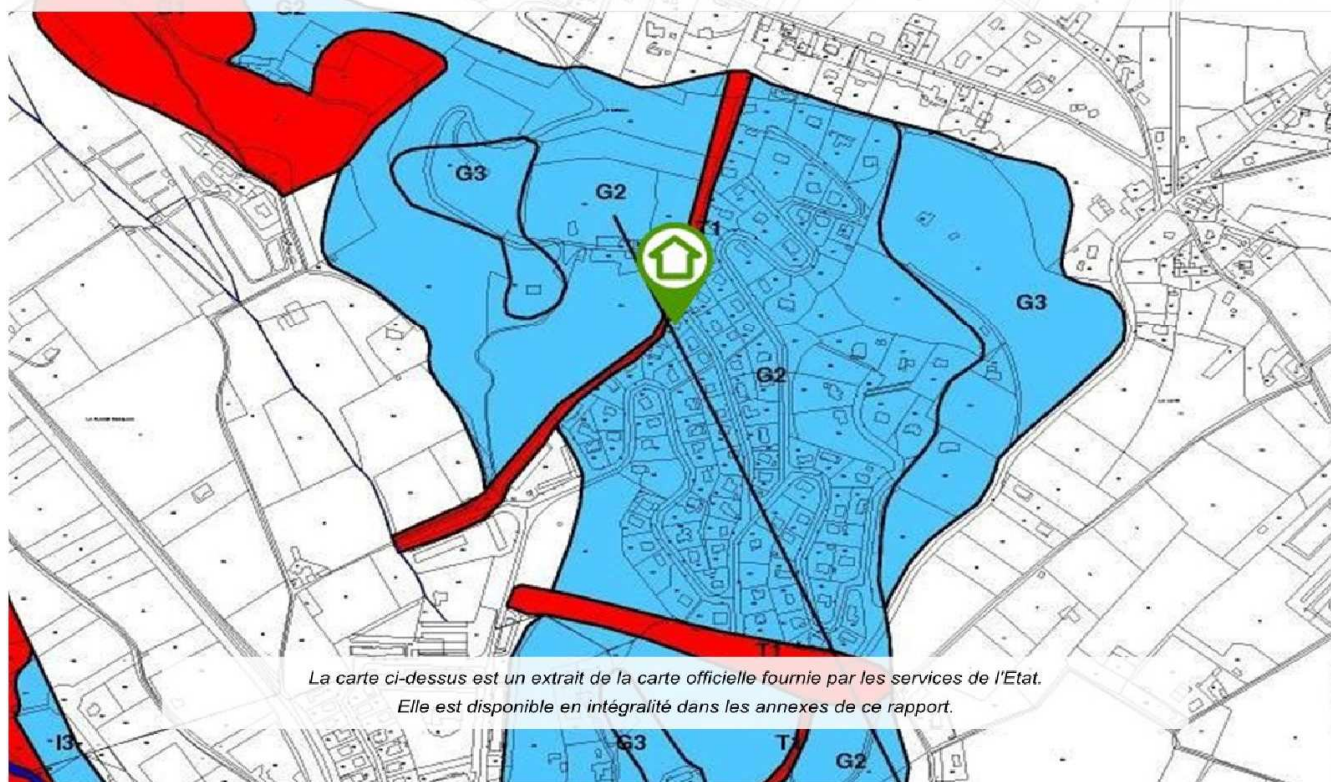

Inondation

PPRn Débordement rapide (torrentiel), approuvé le 25/03/2010
(multirisque)

Concerné*

* Le bien se situe dans une zone T1 d'aléa fort.

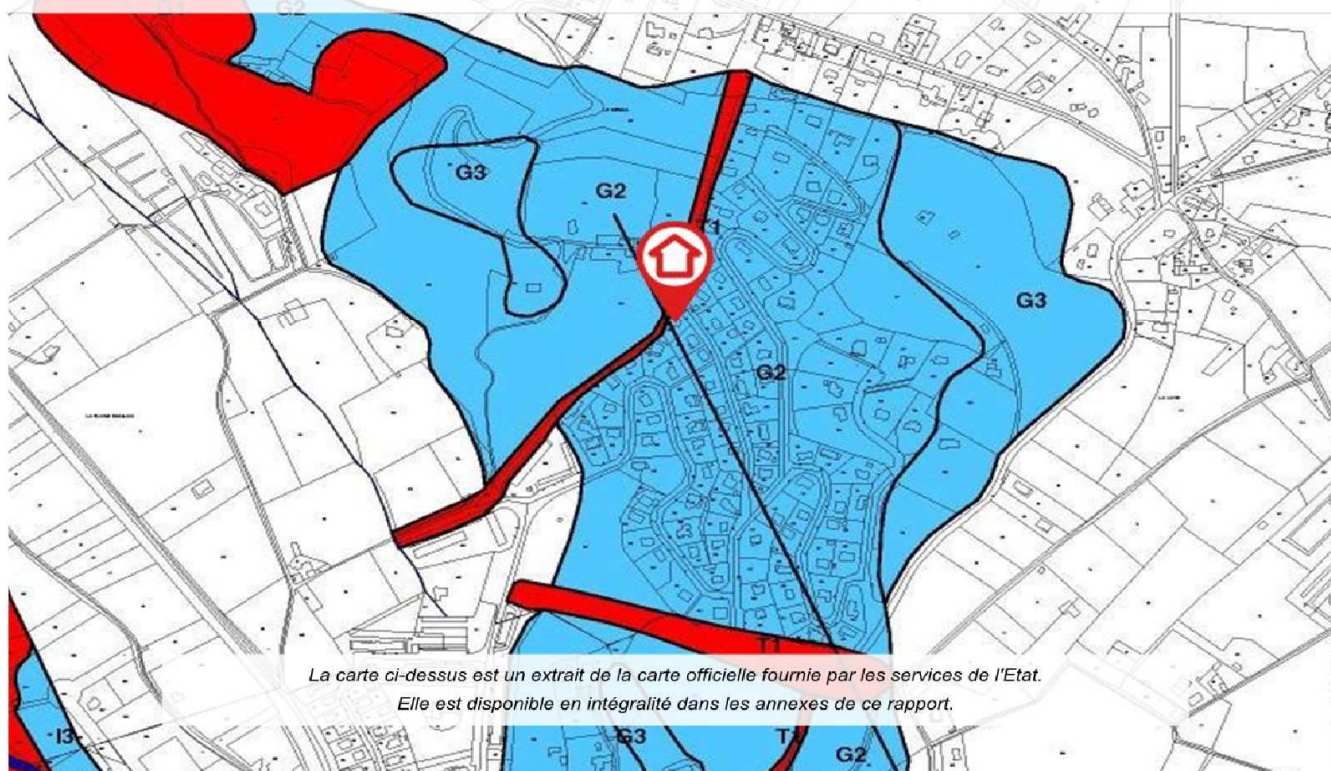

Inondation

PPRn Par ruissellement et coulée de boue, approuvé le 25/03/2010
(multirisque)

Non concerné*

* L'immeuble n'est pas situé dans le périmètre d'une zone à risques

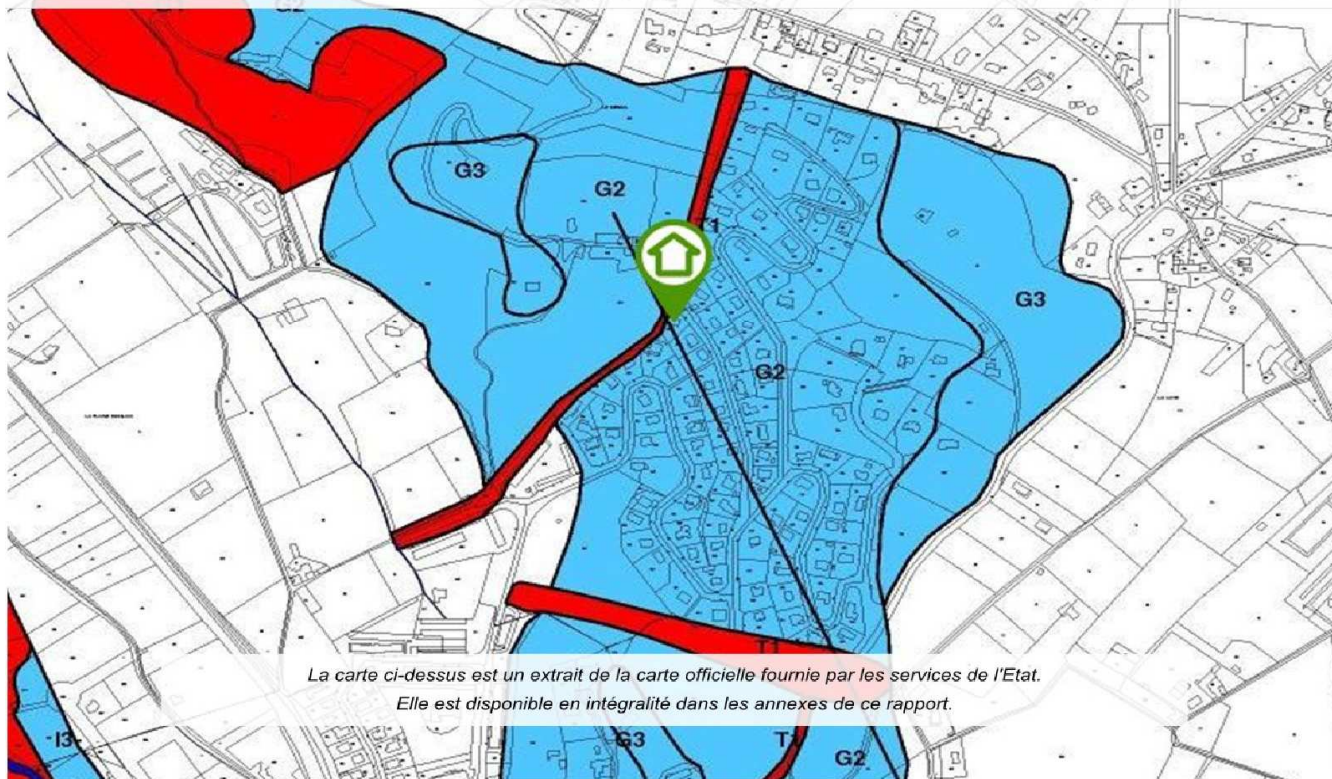

La carte ci-dessus est un extrait de la carte officielle fournie par les services de l'Etat.
Elle est disponible en intégralité dans les annexes de ce rapport.

Mouvement de terrain

PPRn Chutes de pierres ou de blocs, approuvé le 25/03/2010
(multirisque)

Non concerné*

* L'immeuble n'est pas situé dans le périmètre d'une zone à risques

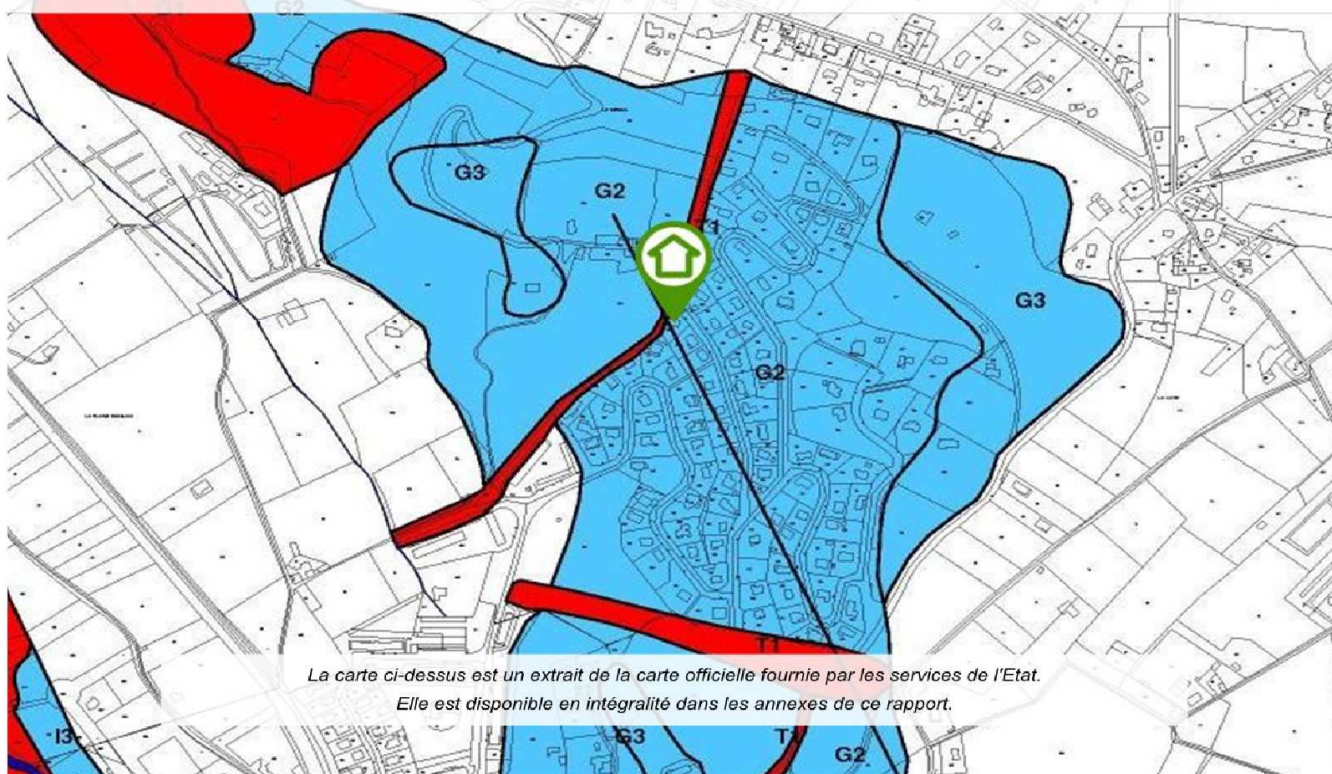

La carte ci-dessus est un extrait de la carte officielle fournie par les services de l'Etat.
Elle est disponible en intégralité dans les annexes de ce rapport.

Mouvement de terrain

PPRn Glissement de terrain, approuvé le 25/03/2010 (multirisque)

Concerné*

* Le bien se situe dans une zone G2 d'aléa moyen.

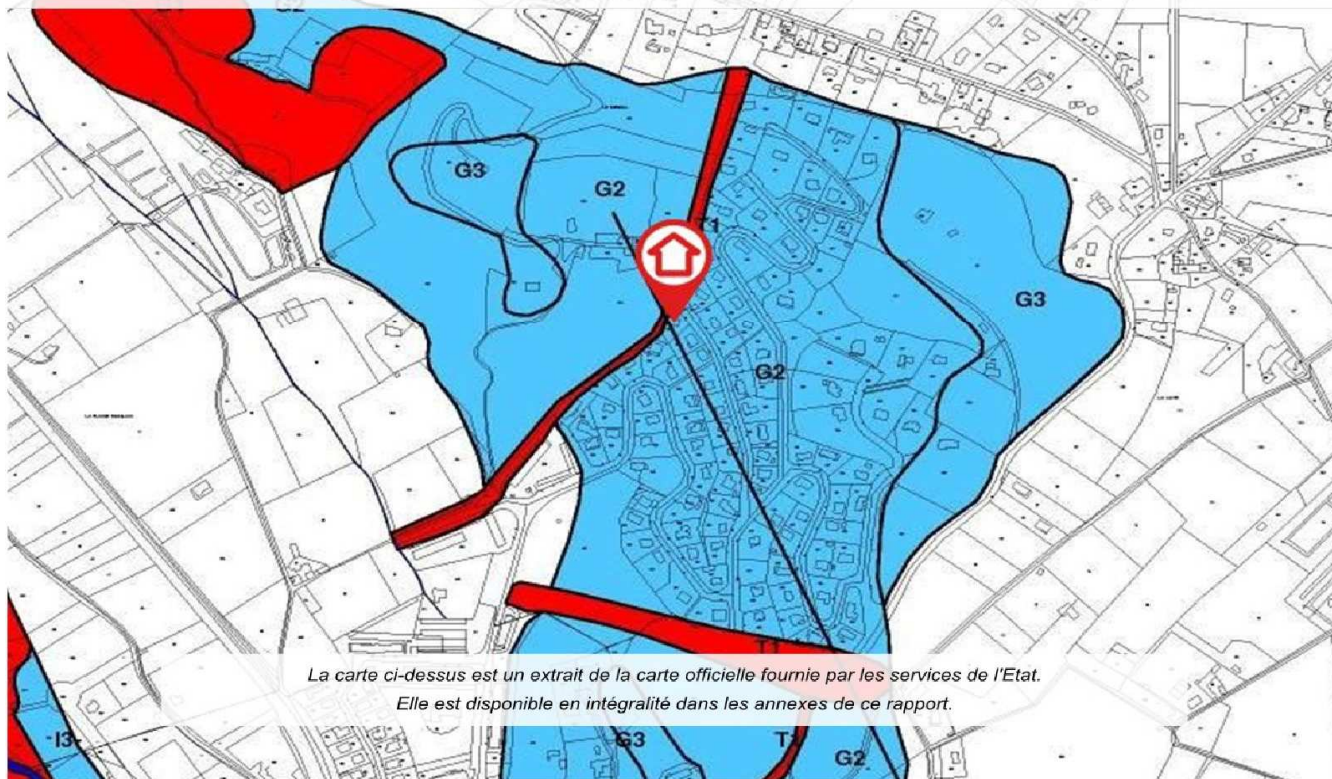

Avalanche

PPRn Avalanche, approuvé le 25/03/2010 (multirisque)

Non concerné*

* L'immeuble n'est pas situé dans le périmètre d'une zone à risques

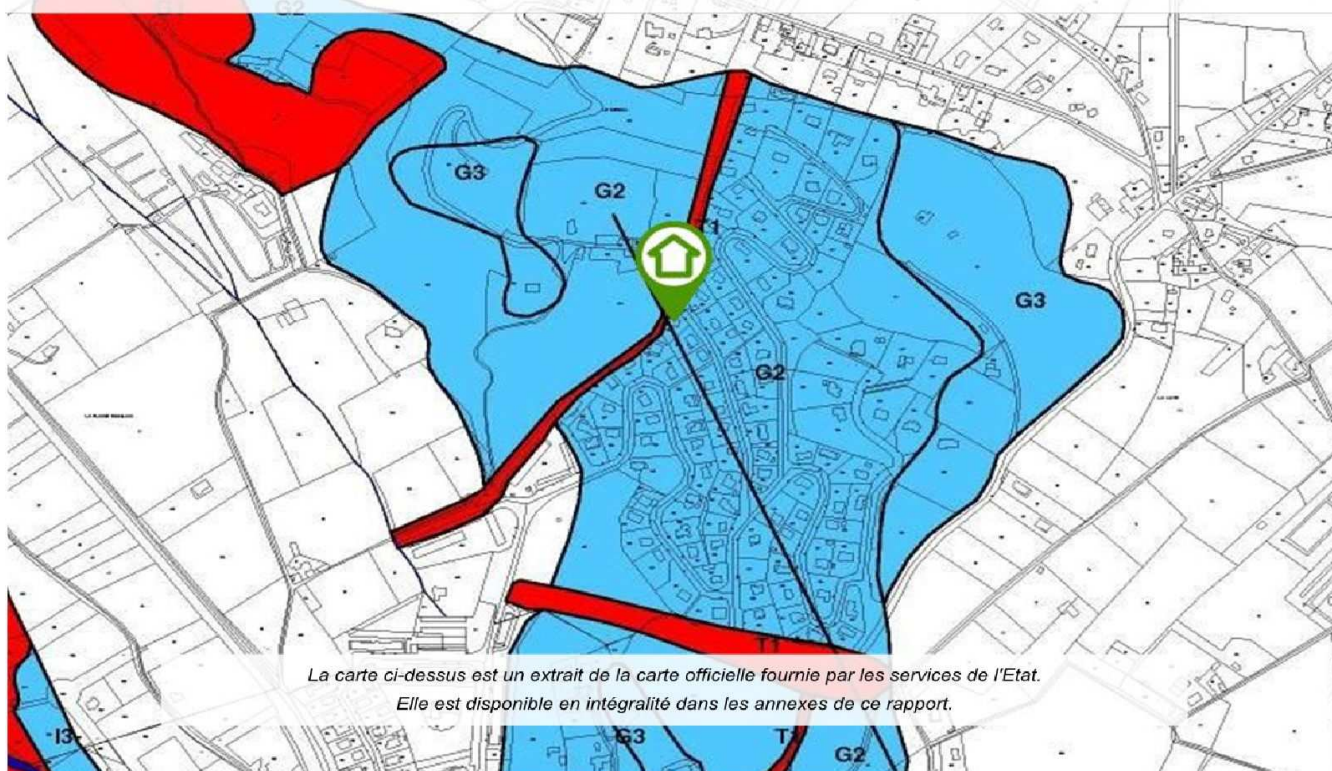

Cartographies ne concernant pas l'immeuble

Au regard de sa position géographique, l'immeuble n'est pas concerné par :

Le SIS Pollution des sols, approuvé le 06/03/2019

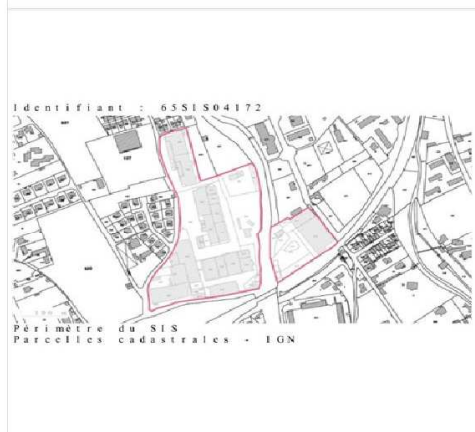
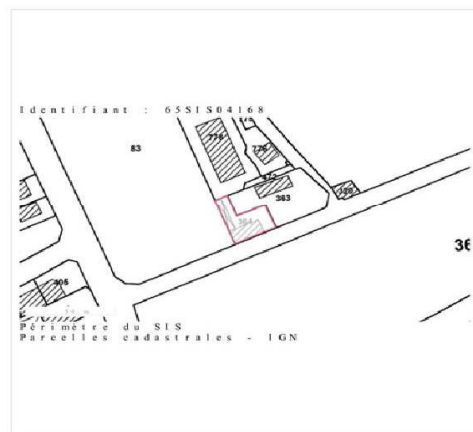
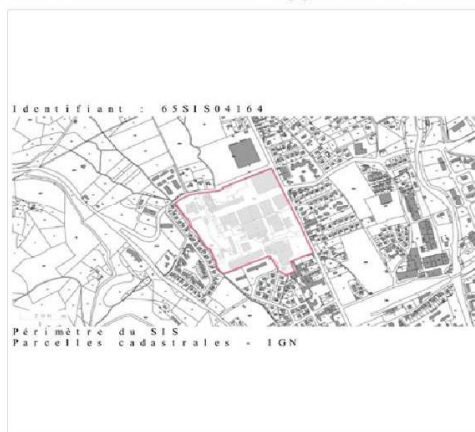

Déclaration de sinistres indemnisés

en application des articles L 125-5 et R125-26 du Code de l'environnement

Si, à votre connaissance, l'immeuble a fait l'objet d'une indemnisation suite à des dommages consécutifs à des événements ayant eu pour conséquence la publication d'un arrêté de catastrophe naturelle, cochez ci-dessous la case correspondante dans la colonne "Indemnisé".

Arrêtés CATNAT sur la commune

Risque	Début	Fin	JO	Indemnisé
Par une crue (débordement de cours d'eau) - Par ruissellement et coulée de boue	16/07/2018	16/07/2018	07/12/2018	<input type="checkbox"/>
Par une crue (débordement de cours d'eau) - Par ruissellement et coulée de boue	12/06/2018	13/06/2018	03/11/2018	<input type="checkbox"/>
Avalanche	28/02/2015	28/02/2015	10/04/2016	<input type="checkbox"/>
Inondation - Par ruissellement et coulée de boue	13/06/2014	13/06/2014	04/10/2014	<input type="checkbox"/>
Par une crue (débordement de cours d'eau) - Par ruissellement et coulée de boue	13/06/2010	13/06/2010	03/11/2010	<input type="checkbox"/>
Par une crue (débordement de cours d'eau) - Par ruissellement et coulée de boue	24/01/2009	27/01/2009	29/01/2009	<input type="checkbox"/>
Par une crue (débordement de cours d'eau) - Par ruissellement et coulée de boue	16/04/2007	16/04/2007	25/11/2007	<input type="checkbox"/>
Par une crue (débordement de cours d'eau) - Par ruissellement et coulée de boue	21/05/2004	21/05/2004	15/01/2005	<input type="checkbox"/>
Par une crue (débordement de cours d'eau) - Par ruissellement et coulée de boue	21/05/2004	21/05/2004	23/04/2005	<input type="checkbox"/>
Avalanche	31/01/2003	31/01/2003	22/05/2003	<input type="checkbox"/>
Par une crue (débordement de cours d'eau) - Par ruissellement et coulée de boue	25/12/1999	29/12/1999	30/12/1999	<input type="checkbox"/>
Mouvement de terrain				
Glissement de terrain	01/04/1994	30/04/1994	25/09/1994	<input type="checkbox"/>
Par une crue (débordement de cours d'eau) - Par ruissellement et coulée de boue	04/05/1993	04/05/1993	10/10/1993	<input type="checkbox"/>
Séisme	06/01/1989	06/01/1989	21/06/1989	<input type="checkbox"/>
Avalanche	17/01/1987	17/01/1987	02/05/1987	<input type="checkbox"/>
Tempête (vent)	06/11/1982	10/11/1982	19/11/1982	<input type="checkbox"/>

Pour en savoir plus, chacun peut consulter en préfecture ou en mairie, le dossier départemental sur les risques majeurs, le document d'information communal sur les risques majeurs et, sur internet, le portail dédié à la prévention des risques majeurs : www.prim.net

Préfecture : Tarbes - Hautes-Pyrénées

Commune : Bagnères-de-Bigorre

Adresse de l'immeuble :

15 Impasse des Gentianes
65200 Bagnères-de-Bigorre
France

Etabli le : _____

Vendeur : _____

MME et MR TROMMENSCHLAGER

Acquéreur : _____

Prescriptions de travaux

Pour le PPR « Mouvement de terrain » approuvé le 25/03/2010, des prescriptions s'appliquent dans les cas suivants :
- En zone "G2" et quelque soit la destination du bien : référez-vous au règlement, page(s) 20,21,22

Documents de référence

- > Règlement du PPRn multirisque, approuvé le 25/03/2010 (disponible en mairie ou en Préfecture)
- > Note de présentation du PPRn multirisque, approuvé le 25/03/2010

Sauf mention contraire, ces documents font l'objet d'un fichier complémentaire distinct et disponible auprès du prestataire qui vous a fourni cet ERP.

Conclusions

L'Etat des Risques délivré par AGENDA - Cabinet d'Expertises B. Fernandez en date du 27/01/2021 fait apparaître que la commune dans laquelle se trouve le bien fait l'objet d'un arrêté préfectoral n°65-2017-03-17-006 en date du 17/03/2017 en matière d'obligation d'Information Acquéreur Locataire sur les Risques Naturels, Miniers et Technologiques.

Selon les informations mises à disposition dans le Dossier Communal d'Information, le BIEN est ainsi concerné par :

- Le risque Inondation Débordement rapide (torrentiel) et par la réglementation du PPRn multirisque approuvé le 25/03/2010. Le bien se situe dans une zone T1 d'aléa fort.

Aucune prescription de travaux n'existe pour l'immeuble.

- Le risque Mouvement de terrain Glissement de terrain et par la réglementation du PPRn multirisque approuvé le 25/03/2010. Le bien se situe dans une zone G2 d'aléa moyen.

> Des prescriptions de travaux existent pour l'immeuble.

- Le risque sismique (niveau 4, sismicité Moyenne) et par la réglementation de construction parasismique EUROCODE 8

- Le risque Radon (niveau : significatif)

Le BIEN est également concerné par :

- L'aléa retrait-gonflement des argiles (aléa Moyen)

Sommaire des annexes

> Arrêté Préfectoral départemental n° 65-2017-03-17-006 du 17 mars 2017

> Cartographies :

- Cartographie réglementaire du PPRn multirisque, approuvé le 25/03/2010
- Cartographie réglementaire du PPRn multirisque, approuvé le 25/03/2010
- Cartographie réglementaire du PPRn multirisque, approuvé le 25/03/2010
- Cartographie réglementaire de la sismicité

A titre indicatif, ces pièces sont jointes au présent rapport.



PRÉFÈTE DES HAUTES-PYRÉNÉES

Direction des services du Cabinet

ARRETE N° : 65-2017-03-17-006

Service interministériel
de défense et de protection civiles

Relatif à l'information des acquéreurs et des locataires de biens immobiliers sur les risques naturels ou technologiques majeurs dans le département des Hautes-Pyrénées.

Pôle protection civile

La Préfète des Hautes-Pyrénées,

Vu le code général collectivités territoriales ;

Vu le code de l'environnement, notamment les articles L.125-5 et R.125-23 à R.125-27 ;

Vu le décret n° 2010-1255 du 22 octobre 2010 portant délimitation des zones de sismicité du territoire français ;

Vu le code la construction et de l'habitation, notamment ses articles L.271-4 et L.271-5 ;

Vu le décret n° 2004-374 du 29 avril 2004 modifié relatif aux pouvoirs des préfets, à l'organisation et à l'action des services de l'État dans les régions et les départements ;

Vu l'arrêté préfectoral n° 2014349-0001 du 15 décembre 2014 fixant la liste des communes concernées par l'obligation d'information des acquéreurs et des locataires de biens immobiliers sur les risques naturels ou technologiques majeurs ;

Sur proposition de Madame la directrice des services du Cabinet.

ARRÊTE

ARTICLE 1 -

Le présent arrêté abroge et remplace l'arrêté préfectoral n° 2014349-0001 du 15 décembre 2014 fixant la liste des communes concernées par l'obligation d'information des acquéreurs et des locataires de biens immobiliers sur les risques naturels ou technologiques majeurs.

ARTICLE 2 -

Tous les éléments nécessaires à l'information des acquéreurs et des locataires de biens immobiliers sur les risques naturels et technologiques majeurs sont consignés dans un dossier communal d'informations.

Ce dossier et les documents de référence sont librement consultables en préfecture, sous-préfecture et mairie concernée

Le dossier comprend :

- la liste des risques naturels prévisibles et des risques technologiques dans un PPR approuvé ou prescrit, auxquels la commune est exposée sur tout ou partie de son territoire
- la liste des documents auxquels le vendeur ou le bailleur peut se référer,

.../...

Horaires : Délivrance des titres (du lundi au jeudi 8h30-12h-13h30-16h00, le vendredi 8h30-12h) - Autres bureaux (du lundi au vendredi 9h-12h/14h-16h30)
Préfecture - Place Charles de Gaulle - CS 61350 - 65013 TARBES Cedex 9 - Tél : 05 62 56 65 65 - Télécopie : 05 62 51 20 10
courriel : prefecture@hautes-pyrenees.gouv.fr - Site Internet : www.hautes-pyrenees.gouv.fr



- la cartographie des zones exposées ou réglementée,
- le niveau de sismicité réglementaire attaché à la commune.

Ce dossier et les documents de référence mentionnés ci-dessus sont librement consultables en mairie, préfecture et sous-préfecture.

Le dossier d'informations est accessible à partir du site internet de la préfecture à la rubrique « Information Acquéreurs Locataires » (IAL) :

<http://www.hautes-pyrenees.gouv.fr/>

Article 3 -

Ces éléments d'informations sont mis à jour au regard des situations mentionnées à l'article R.125-25 du code de l'environnement.

Article 4 -

Une copie du présent arrêté et les annexes sont adressés aux maires, pour être tenus à la disposition des acquéreurs et des locataires, et à la chambre départementale des notaires.

Le présent arrêté sera affiché en mairie et publié au recueil des actes administratifs de la préfecture.

Article 5 -

Mme la Directrice des services du cabinet, M. le Secrétaire Général de la préfecture, Mme la sous-préfète d'Argelès-Gazost, M. le sous-préfet de Bagnères-de-Bigorre, Mmes et MM les chefs de service régionaux ou départementaux et Mmes et MM les maires des communes concernées sont chargés, chacun en ce qui le concerne, de l'application du présent arrêté.

Tarbes, le

17 MARS 2017

Béatrice LAGARDE



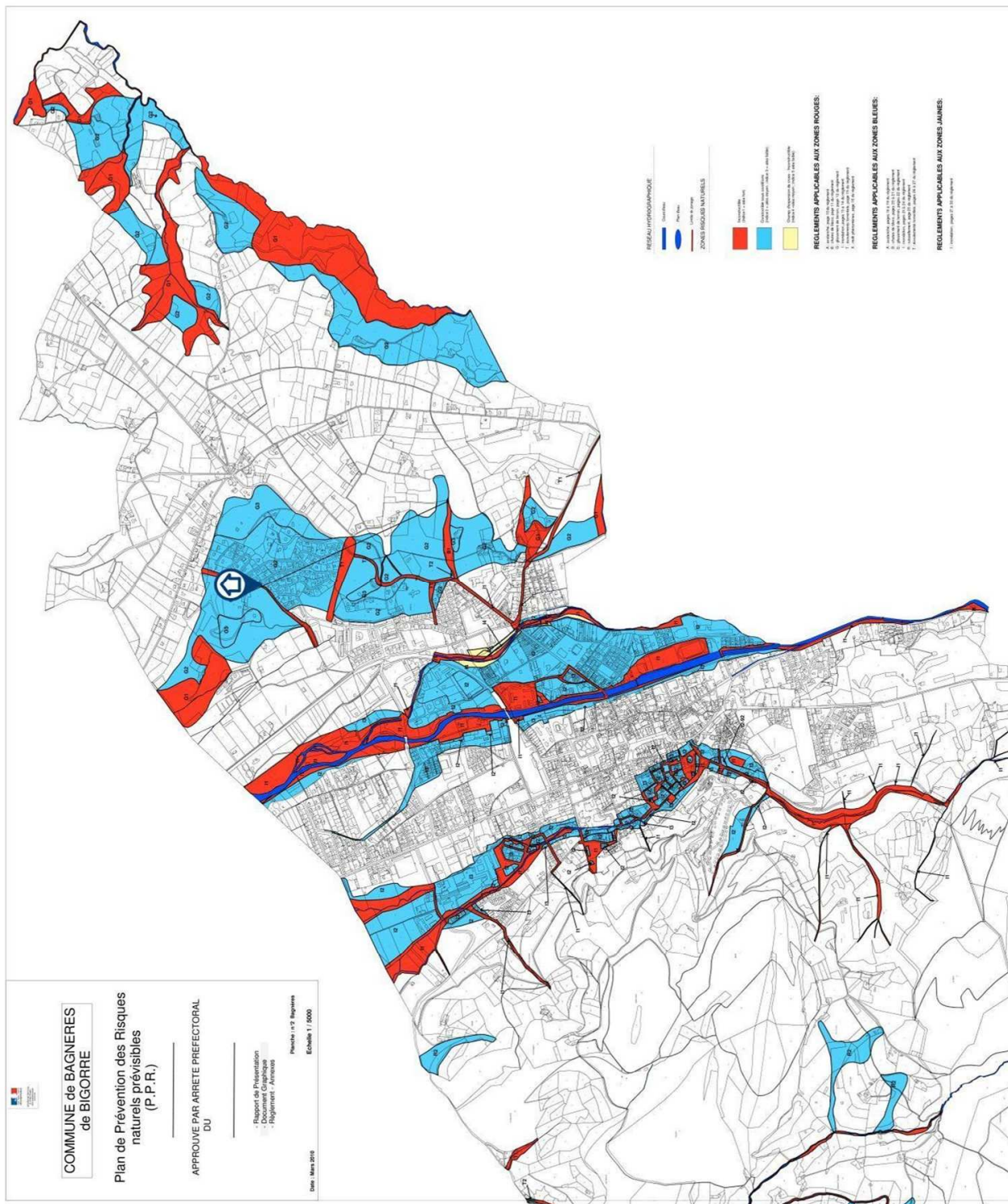

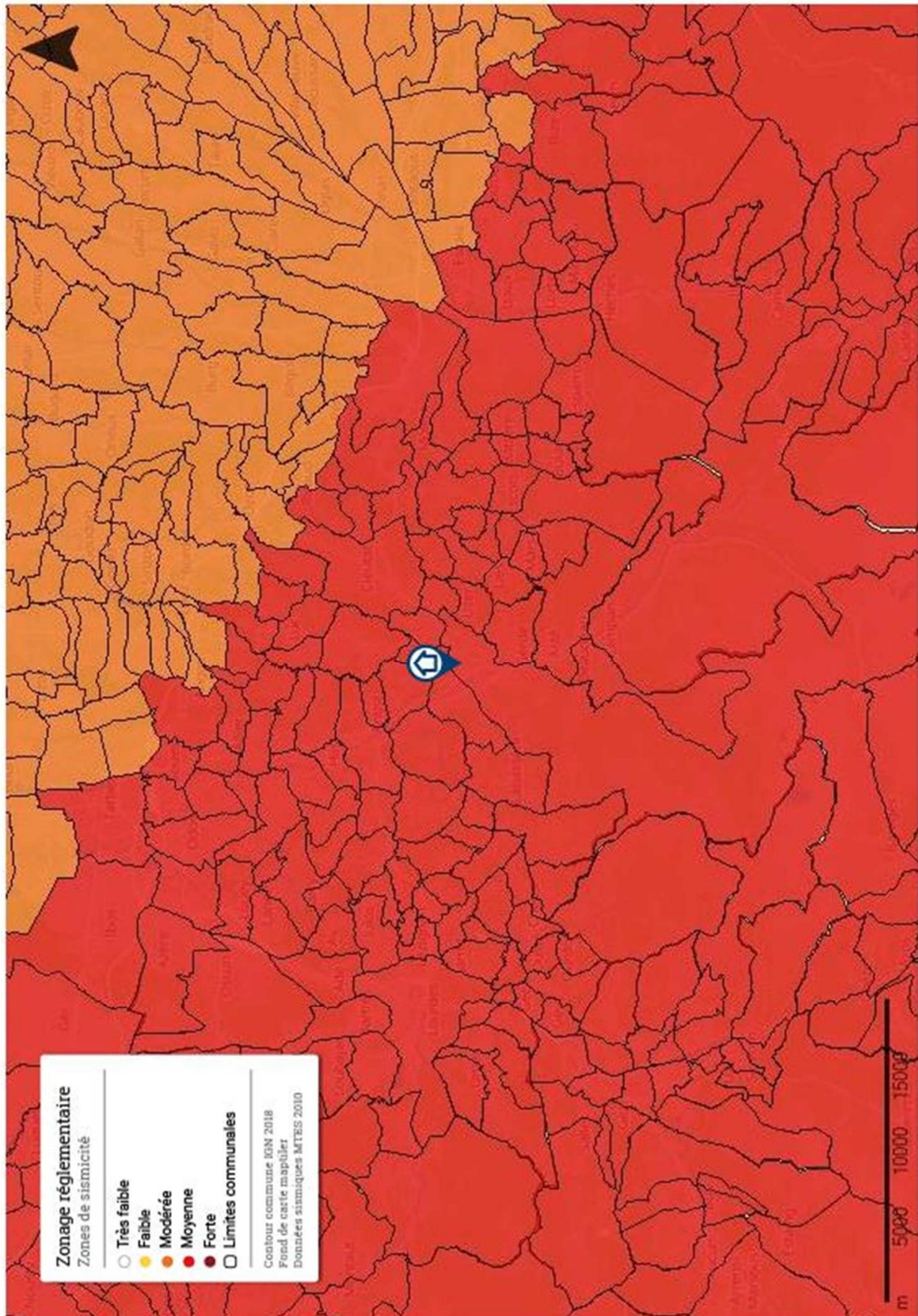

Attestation d'assurance

Police n°49 366 477 - Adhérent GS n°255063

Attestation d'assurance



Allianz Responsabilité Civile Activités de Services

La Sté d'Assurances, Allianz I.A.R.D., dont le siège social est situé, 1 cours Michelet - CS 30051 - 92076 Paris La Défense cedex certifie que :

CABINET D'EXPERTISES BAPTISTE FERNANDEZ
Baptiste FERNANDEZ
41 rue du Général de Gaulle
65200 BAGNERES-DE-BIGORRE

est titulaire d'un contrat Allianz Responsabilité Civile Activités de Services souscrit auprès d'elle sous le N° 49366477.

Le contrat a pour objet de :

- satisfaire aux obligations édictées par l'ordonnance n° 2005 - 655 du 8 juin 2005 et son décret d'application n° 2006 - 1114 du 5 septembre 2006, codifié aux articles R 271- 1 à R 212- 4 et L 271- 4 à L 271-6 du Code de la construction et de l'habitation, ainsi que ses textes subséquents ;
- garantir l'Assuré contre les conséquences pécuniaires de la responsabilité civile professionnelle qu'il peut encourir à l'égard d'autrui du fait des activités, telles que déclarées aux Dispositions Particulières, à savoir :

Sont couvertes les activités suivantes, sous réserve que les compétences de l'assuré, personne physique ou que les compétences de ses diagnostiqueurs salariés aient été certifiées par un organisme accrédité, lorsque la réglementation l'exige, et ce pour l'ensemble des diagnostics réalisés :

Repérage listes A et B, constitution de DAPP et de DTA, évaluation périodique de l'état de conservation des matériaux et produits contenant de l'amiante, sauf dans les immeubles de grande hauteur (IGH), les établissements recevant du public (ERP) des catégories 1 à 4, les immeubles de travail hébergeant plus de 300 personnes et les bâtiments industriels.

(Amiante sans mention)

Exposition au plomb (CREP), parties privatives et parties communes

Recherche de plomb avant travaux

Diagnostic termites avant vente, parties privatives et parties communes

Etat parasitaire - Diagnostic Mérules

Etat de l'installation intérieure de gaz

Diagnostic de performance énergétique (DPE) individuel

Etat de l'installation intérieure de l'électricité, parties privatives et parties communes

Loi Carrez

Etat des Risques et Pollutions (ERP)

Millièmes de copropriété, tantièmes de charges

Constat logement décent

Prêt conventionné - Normes d'habitabilité

Diagnostic métrage habitable - Relevé de surfaces

Plans et croquis à l'exclusion de toute activité de conception

Etat des lieux locatif

Relevé de cotes pour la réalisation de plans d'évacuation et constat visuel de présence ou non de portes coupe-feu dans les immeubles d'habitation

Détermination de la concentration de plomb dans l'eau des canalisations

Installation de détecteurs de fumée

Réalisation des attestations de prise en compte de la réglementation thermique pour les maisons individuelles ou accolées

Conseil et Étude en Renovation Energétique

Assainissement collectif

Diagnostic sécurité piscine

La présente attestation est délivrée pour la période du 1^{er} janvier 2020 au 31 janvier 2020 et sous réserve du paiement de la cotisation émise ou à émettre.

Garantie RC Professionnelle: 3 000 000 € par sinistre et par année d'assurance.

Le présent document, établi par Allianz I.A.R.D., a pour objet d'attester l'existence d'un contrat. Il constitue une présomption d'application des garanties, mais ne peut engager Allianz I.A.R.D. au-delà des conditions et limites du contrat auquel il se réfère. Les exceptions de garantie opposables aux souscripteurs et assurés le sont également à toute personne bénéficiaire de l'indemnité (résiliation, nullité, règle proportionnelle, exclusions, déchéances...). Toute adjonction autre que les cachets et signature du représentant de la Société est réputée non écrite.

Etablie à La Défense, le 26 décembre 2019, Pour Allianz



Allianz I.A.R.D.
 Entreprise régie par le Code des Assurances
 Société anonyme au capital de 991 967 200 euros

Siège social
 1 cours Michelet - CS 30051 - 92076 Paris La Défense cedex
 542 110 291 RCS Nanterre