



**CABINET D'EXPERTISES P.FERDINAND**  
Secteur Comminges et Hautes-Pyrénées  
16 rue du Barry  
31210 MONTREJEAU  
Tél : **05 61 89 04 82**  
Mob : 06 38 81 99 21  
cabinet.agenda.ferdinand@hotmail.fr

**Mr Olivier RAFFIER**

**Dossier N° 2021-06-21937**

# Dossier de Diagnostic Technique

## Vente



**AMIANTE**



**PLOMB**



**TERMITES**



**ÉLECTRICITÉ**



**DPE**



**ERP**



**PISCINE**



Adresse de l'immeuble

**Le Berger  
Maison  
31420 BENQUE**

Date d'édition du dossier

**28/06/2021**

Donneur d'ordre

**Mr Olivier RAFFIER**



## RÉGLEMENTATION

Articles L271-4 à L271-6 et R271-1 à R271-5 du Code de la Construction et de l'Habitation – Article 46 de la Loi n° 65-557 du 10 juillet 1965

En cas de vente de tout ou partie d'un immeuble bâti, un dossier de diagnostic technique, fourni par le vendeur, est annexé à la promesse de vente ou, à défaut de promesse, à l'acte authentique de vente. En l'absence, lors de la signature de l'acte authentique de vente, d'un de ces documents en cours de validité, le vendeur ne peut pas s'exonérer de la garantie des vices cachés correspondante.

**Le dossier de diagnostic technique vente comprend les documents suivants, quel que soit le type de bâtiment :**

- État mentionnant la présence ou l'absence de matériaux ou produits contenant de l'amiante <sup>(1)(2)</sup>
- Diagnostic de performance énergétique (DPE)
- État relatif à la présence de termites dans le bâtiment <sup>(3)</sup>
- État des risques et pollutions (ERP)
- Information sur la présence d'un risque de mэрule <sup>(3)</sup>

**Pour les locaux à usage d'habitation, il doit comporter en plus les documents suivants :**

- Constat de risque d'exposition au plomb (CREP) <sup>(4)</sup>
- État de l'installation intérieure d'électricité <sup>(5)</sup>
- État de l'installation intérieure de gaz <sup>(5)</sup>
- État de l'installation d'assainissement non collectif <sup>(6)</sup>

**Pour les immeubles en copropriété, il faut fournir en plus du DDT le document suivant :**

- Mesurage de la superficie de la partie privative du (des) lot(s)

<sup>(1)</sup> Si immeuble dont le permis de construire a été délivré avant le 01/07/1997

<sup>(2)</sup> À mettre à jour si réalisé avant le 01/01/2013

<sup>(3)</sup> Si immeuble situé dans une zone classée à risque par le préfet

<sup>(4)</sup> Si immeuble construit avant le 01/01/1949

<sup>(5)</sup> Si installation réalisée depuis plus de 15 ans

<sup>(6)</sup> Si installation non raccordée au réseau public d'eaux usées

Retrouvez toute la réglementation sur notre site internet : [www.agendadiagnostics.fr](http://www.agendadiagnostics.fr)

## QUI MIEUX QU'UN GRAND RESEAU PEUT VOUS PROPOSER UNE TELLE QUALITE DE SERVICE ?



**Accompagnement**  
avant, pendant, et  
après notre mission



Notre combat  
pour la **qualité**



La meilleure **RC Pro** du  
marché : 3 000 000 €/an  
et par cabinet



Un **site internet**  
reprenant les textes  
réglementaires



Tout savoir sur  
les diagnostics  
en **3 minutes**



Des rapports disponibles  
sur l'**extranet**

# Note de synthèse



Adresse de l'immeuble  
**Le Berger**  
**Maison**  
**31420 BENQUE**

Date d'édition du dossier  
**28/06/2021**  
Donneur d'ordre  
**Mr Olivier RAFFIER**

Réf. cadastrale  
**B / 111**  
N° lot  
**Sans objet**

*Les renseignements ci-dessous utilisés seuls ne sauraient engager la responsabilité du Cabinet AGENDA, et en aucun cas ne peuvent se substituer aux rapports de diagnostics originaux. La note de synthèse ne dispense pas de la lecture attentive de ces rapports.*



## AMIANTE

**Présence de matériaux et produits contenant de l'amiante (liste B)**

Limite de validité :  
Aucune (obligations réglementaires à vérifier)



## PLOMB

**Absence de risque d'exposition au plomb**

Limite de validité :  
(En cas de présence de plomb)  
Vente : 27/06/2022  
Location : 27/06/2027



## TERMITES

**Absence d'indices d'infestation de termites**

Limite de validité :  
27/12/2021



## ÉLECTRICITÉ

**Présence d'une ou plusieurs anomalies**

Constatations diverses : des points de contrôle n'ayant pu être vérifiés

Limite de validité :  
Vente : 27/06/2024  
Location : 27/06/2027



## DPE

**Etiquette vierge**



Limite de validité :  
31/12/2024



## ERP

**Présence de risque(s)**

Plan de prévention des risques : PPRN (Risques pris en compte : Mouvement de terrain) – Sismicité : 2 (faible) – Secteur d'information sur les sols : Non

Limite de validité :  
27/12/2021



## PISCINE

**Dispositif de protection inexistant, inadapté ou dégradé**

La piscine n'est pas équipée de dispositif de protection.

Limite de validité :  
À refaire à chaque transaction



## GAZ

**Mission non réalisée**

Motif : Absence d'installation fixe ou d'installation de gaz



**CABINET D'EXPERTISES P.FERDINAND**  
Secteur Comminges et Hautes-Pyrénées  
16 rue du Barry  
31210 MONTREJEAU  
Tél : 05 61 89 04 82  
Mob : 06 38 81 99 21  
cabinet.agenda.ferdinand@hotmail.fr

**Mr Olivier RAFFIER**

**Dossier N° 2021-06-21937 #A**

# Rapport de repérage des matériaux et produits contenant de l'amiante

## Listes A & B

### DESIGNATION DE L'IMMEUBLE

Adresse : **Le Berger  
Maison  
31420 BENQUE**

Référence cadastrale : **B / 111**

Lot(s) de copropriété : **Sans objet** N° étage : **Sans objet**

Nature de l'immeuble : **Maison individuelle**

Étendue de la prestation : **Parties Privatives**

Destination des locaux : **Habitation**

Date permis de construire : **Antérieur à 1949**



### DESIGNATION DU PROPRIETAIRE

Propriétaire : **Mr Olivier RAFFIER – Le Berger 31420 BENQUE**

Si le propriétaire n'est pas le donneur d'ordre (sur déclaration de l'intéressé) :

Qualité du donneur d'ordre :

Identification :

### DESIGNATION DE L'OPERATEUR DE REPERAGE

Opérateur de repérage : **Stéphane DUPIN**  
Certification n°CPDI 4868 valide du 12/06/2018 au 11/06/2023 - ICERT - Park Affaires - Espace Performance - Bât.K - 35760 ST GREGOIRE

Cabinet de diagnostics : **CABINET D'EXPERTISES P.FERDINAND**  
**Secteur Comminges et Hautes-Pyrénées 16 rue du Barry – 31210 MONTREJEAU**  
N° SIRET : **SIRET 494 595 853 00032 - APE 7120B**

Compagnie d'assurance : **AXA** N° de police : **10755853504** Validité : **du 01/01/2021 au 31/12/2021**

Le présent rapport est établi par une personne dont les compétences sont certifiées par l'organisme certificateur mentionné sous le nom de l'opérateur de repérage concerné.

## REALISATION DE LA MISSION

N° de dossier :	<b>2021-06-21937 #A</b>
Ordre de mission du :	<b>07/06/2021</b> L'attestation requise par l'article R271-3 du CCH, reproduite en annexe, a été transmise au donneur d'ordre préalablement à la conclusion du contrat de prestation de service.
Accompagnateur(s) :	<b>Pas d'accompagnateur</b>
Document(s) fourni(s) :	<b>Aucun</b>
Moyens mis à disposition :	<b>Aucun</b>
Laboratoire(s) d'analyses :	<b>ITGA RENNES R – Parc Edonia, Bât R - Rue de la Terre Adélie CS 66862 – 35768 ST GREGOIRE CEDEX – Accréditation n°1-5967K7796K</b>
Commentaires :	<b>Néant</b>

## CADRE REGLEMENTAIRE

- Articles L1334-12-1 à L1334-17, R1334-14 à R1334-18, R1334-20, R1334-21, R1334-23, R1334-24, R1334-26 à R1334-29-2 et R1334-29-7 du Code de la Santé Publique
- Arrêté du 12 décembre 2012 modifié relatif aux critères d'évaluation de l'état de conservation des matériaux et produits de la liste A contenant de l'amiante et au contenu du rapport de repérage
- Arrêté du 12 décembre 2012 modifié relatif aux critères d'évaluation de l'état de conservation des matériaux et produits de la liste B contenant de l'amiante et du risque de dégradation lié à l'environnement ainsi que le contenu du rapport de repérage

Nota : Sauf indication contraire, l'ensemble des références légales, réglementaires et normatives s'entendent de la version des textes en vigueur au jour de la réalisation du diagnostic.

## LIMITES DU DOMAINE D'APPLICATION DU REPERAGE

Ce repérage a pour objectif d'identifier et de localiser les matériaux et produits contenant de l'amiante incorporés dans l'immeuble bâti et susceptibles de libérer des fibres d'amiante en cas d'agression mécanique résultant de l'usage des locaux (chocs et frottements) ou générée à l'occasion d'opérations d'entretien et de maintenance. Il est basé sur les listes A et B de matériaux et produits mentionnés à l'Annexe 13-9 du Code de la Santé Publique et ne concerne pas les équipements et matériels (chaudières, par exemple).

**Il est nécessaire d'avertir de la présence d'amiante toute personne pouvant intervenir sur ou à proximité des matériaux et produits concernés ou de ceux les recouvrant ou les protégeant. Ce repérage visuel et non destructif ne peut se substituer à un repérage avant réalisation de travaux ou avant démolition.**

## CONCLUSION

**Dans le cadre de la mission objet du présent rapport,  
il n'a pas été repéré de matériaux et produits de la liste A contenant de l'amiante,  
il a été repéré des matériaux et produits de la liste B contenant de l'amiante.**

## Récapitulatif des matériaux et produits contenant de l'amiante

Le tableau ci-dessous récapitule les composants de la construction où il a été repéré des matériaux et produits contenant de l'amiante. La liste et la localisation de tous les matériaux et produits repérés sont détaillées dans la suite du document.

ÉLÉMENT DE CONSTRUCTION		Localisation	Méthode	O/R	Photo
N°	DESIGNATION				
<b>Éléments extérieurs</b>					
43	Toiture Plaques fibres ciment	Rez de chaussée Appentis	Après analyse	EP	
48	Toiture Plaques fibres ciment	Rez de chaussée Extérieur	Après analyse	EP	
57	Toiture Plaques fibres ciment	Rez de chaussée Atelier	Après analyse	EP	
61	Toiture Plaques fibres ciment	Rez de chaussée Garage	Après analyse	EP	

O/R : Cette colonne indique les obligations réglementaires et recommandations de gestion liées à l'état de conservation de chaque matériau ou produit

EP : Évaluation périodique (arrêté du 12/12/2012)

AC1 : Action corrective de 1<sup>er</sup> niveau (arrêté du 12/12/2012)

AC2 : Action corrective de 2<sup>nd</sup> niveau (arrêté du 12/12/2012)

EVP : Évaluation périodique dans un délai maximal de trois ans (article R1334-27 du Code de la Santé Publique)

SNE : Surveillance du niveau d'empoussièrment dans l'air (article R1334-27 du Code de la Santé Publique)

TCR : Travaux de confinement ou retrait dans un délai maximal de trois ans (article R1334-27 du Code de la Santé Publique)

### Locaux ou parties de locaux non visités

Néant

### Composants ou parties de composants qui n'ont pu être inspectés

Néant

## DATES DE VISITE ET D'ETABLISSEMENT DU RAPPORT

Visite effectuée le **17/06/2021**

Rapport rédigé à **MONTREJEAU**, le **28/06/2021**

Opérateur de repérage : **Stéphane DUPIN**

Durée de validité : **Non définie par la réglementation**

Signature de l'opérateur de repérage



Cachet de l'entreprise



**CABINET D'EXPERTISES P.FERDINAND**  
Secteur Comminges et Hautes-Pyrénées  
16 rue du Barry  
31210 MONTREJEAU  
Tél : 05 61 89 04 82  
SIRET 494 595 853 00032 - APE 7120B

Le présent rapport ne peut être reproduit que dans son intégralité (annexes comprises), et avec l'accord écrit de son signataire.

Ce repérage, basé sur les listes A et B de matériaux et produits mentionnés à l'Annexe 13-9 du Code de la Santé Publique, peut être utilisé pour la vente du bien, la constitution et la mise à jour du dossier technique amiante (DTA) et du dossier amiante parties privatives (DA-PP).

**Attention ! Avant tous travaux ou démolition, ce repérage doit être complété : contactez-nous pour plus d'informations.**

## CONDITIONS DE REALISATION DU REPERAGE

### Programme de repérage réglementaire

Il s'agit de la liste réglementaire de matériaux et produits devant être inspectés. Il ne s'agit pas des matériaux et produits effectivement repérés. Si de tels composants amiantés ont été repérés, ils figurent ci-après au chapitre « Résultats détaillés du repérage ».

#### ANNEXE 13-9 DU CODE DE LA SANTE PUBLIQUE : LISTE A

Composant à sonder ou à vérifier
Flocages
Calorifugeages
Faux plafonds

#### ANNEXE 13-9 DU CODE DE LA SANTE PUBLIQUE : LISTE B

Composant de la construction	Partie du composant
<b>1. Parois verticales intérieures</b>	
Murs et cloisons « en dur » et poteaux (périphériques et intérieurs)	Enduits projetés, revêtements durs (plaques menuiserie, amiant-ciment) et entourages de poteaux (carton, amiant-ciment, matériau sandwich, carton + plâtre), coffrage perdu
Cloisons (légères et préfabriquées), gaines et coffres	Enduits projetés, panneaux de cloisons
<b>2. Planchers et plafonds</b>	
Plafonds, poutres et charpentes, gaines et coffres	Enduits projetés, panneaux collés ou vissés
Planchers	Dalles de sol
<b>3. Conduits, canalisations et équipements intérieurs</b>	
Conduits de fluides (air, eau, autres fluides...)	Conduits, enveloppes de calorifuges
Clapets/volets coupe-feu	Clapets, volets, rebouchage
Portes coupe-feu	Joints (tresses, bandes)
Vide-ordures	Conduits
<b>4. Éléments extérieurs</b>	
Toitures	Plaques, ardoises, accessoires de couverture (composites, fibres-ciment), bardeaux bitumineux
Bardages et façades légères	Plaques, ardoises, panneaux (composites, fibres-ciment)
Conduits en toiture et façade	Conduits en amiant-ciment : eaux pluviales, eaux usées, conduits de fumée

### Modes opératoires

Nous tenons à votre disposition nos modes opératoires pour les missions de repérage des matériaux et produits contenant de l'amiant. Ces modes opératoires décrivent la méthodologie propre à nos interventions. Ils permettent notamment de limiter la propagation de fibres d'amiant lors des sondages et prélèvements.

### Conditions d'inaccessibilité

Les éléments cachés (plafonds, murs, sols, ...) par du mobilier, des revêtements de décoration de type synthétique, panneaux, matériaux isolants, cloisons ou tous autres matériaux pouvant masquer des matériaux ou produits contenant de l'amiant, ne peuvent être examinés par manque d'accessibilité. Les parties d'ouvrage, éléments en amiant inclus dans la structure du bâtiment ainsi que les éléments coffrés ne peuvent être contrôlés, notre mission n'autorisant pas de démontage ni de destruction.

Les prélèvements nécessaires au repérage et entraînant une dégradation des matériaux sont réalisés sous la responsabilité du maître d'ouvrage. Les prélèvements concernant les matériaux ayant une fonction de sécurité (éléments coupe-feu, clapets, joints, ...) ne sont réalisés que s'ils n'entraînent aucune modification de l'efficacité de leur fonction de sécurité.

### Constatations diverses

Néant





## RESULTATS DETAILLES DU REPERAGE

Ces résultats sont présentés sous 2 formes :

- « **Locaux visités & matériaux et produits repérés** » :
  - ▶ Les matériaux et produits repérés sont regroupés par local visité, qu'ils contiennent de l'amiante ou pas ;
  - ▶ Leur identification est réalisée grâce à un numéro unique et une désignation en langage courant ;
- « **Matériaux et produits contenant de l'amiante** » et « **Matériaux et produits ne contenant pas d'amiante** » :
  - ▶ Les matériaux et produits repérés sont regroupés selon le fait qu'ils contiennent ou pas de l'amiante, indépendamment du local où ils se trouvent ;
  - ▶ Leur identification est réalisée grâce à un numéro unique (le même que précédemment, ce qui permet de faire le lien entre les 2 types de présentation des résultats) et leur libellé réglementaire (composant / partie du composant) ;
  - ▶ Le critère ayant permis de conclure à la présence ou à l'absence d'amiante y est précisé :
    - Sur décision de l'opérateur : Document consulté (information documentaire sur le matériau ou produit, facture de fourniture et pose du matériau ou produit), Marquage du matériau ou produit, Matériau ou produit qui par nature ne contient pas d'amiante, Jugement personnel de l'opérateur (uniquement pour les matériaux et produits de la Liste B ;
    - Après analyse : Prélèvement d'un échantillon de matériau ou produit et analyse par un laboratoire accrédité.

Enfin, la **légende** ci-dessous permet d'explicitier la terminologie et les pictogrammes utilisés dans les tableaux de résultats.







### Légende des colonnes des tableaux de matériaux et produits repérés

CARACTERISTIQUE	Identifiant	Commentaire	
Élément de construction	N°	Numéro de l'élément de construction permettant de faire le lien entre sa désignation courante et son libellé réglementaire	
	Désignation	Description courante de l'élément de construction	
	Composant / Partie du composant	Description selon le programme de repérage réglementaire (cf. 'Conditions de réalisation du repérage')	
Sondages et prélèvements		Prélèvement (P1 : référence du prélèvement) Si le pictogramme est rouge, alors le matériau est amianté	
		Sondage : le recensement des sondages n'a pas vocation à être exhaustif D1 : référence de la décision opérateur ZPSO : zone présentant des similitudes d'ouvrage (se réfère à un prélèvement ou une décision de l'opérateur sur un matériau ou produit de même nature : ce prélèvement ou cette décision de l'opérateur est l'élément témoin de référence de la ZPSO) Si le pictogramme est rouge, alors le matériau est amianté	
		Présence d'amiante	
	?	Prélèvement en attente de résultat d'analyse	
	ZH	Zone homogène : partie d'une ZPSO ayant les mêmes caractéristiques en matière de protection du matériau ou produit, d'état de dégradation, d'exposition à la circulation d'air et aux chocs et vibrations, d'usage des locaux	
Paroi	A, B, ..., Z	Murs : le mur A est le mur d'entrée dans la pièce, les lettres suivantes sont affectées aux autres murs en fonction du sens des aiguilles d'une montre	
	SO	Sol	
	PL	Plafond	
État de conservation (EC)	1, 2 ou 3	Classification des flocages, calorifugeages et faux plafonds (arrêté du 12/12/2012) : le cas échéant, voir en annexe les grilles d'évaluation	
Justification		Indication des éléments qui ont permis de conclure à la présence ou à l'absence d'amiante	
Préconisation	Recommandations de gestion	EP	Évaluation périodique (arrêté du 12/12/2012)
		AC1	Action corrective de 1 <sup>er</sup> niveau (arrêté du 12/12/2012)
		AC2	Action corrective de 2 <sup>nd</sup> niveau (arrêté du 12/12/2012)
	Obligations réglementaires	EVP	Évaluation périodique dans un délai maximal de trois ans (article R1334-27 du Code de la Santé Publique)
		SNE	Surveillance du niveau d'empoussièrément dans l'air (article R1334-27 du Code de la Santé Publique)
TCR		Travaux de confinement ou de retrait dans un délai maximal de trois ans (article R1334-27 du Code de la Santé Publique)	



## Locaux visités & matériaux et produits repérés

Les (éventuelles) lignes d'éléments de construction en gras (avec pictogrammes 'a' et prélèvements/sondages en rouge) correspondent à des matériaux ou produits contenant de l'amiante, dont on trouvera le détail dans les rubriques suivantes. Les autres lignes d'éléments de construction correspondent à des matériaux ou produits ne contenant pas d'amiante, dont on trouvera le détail dans les rubriques suivantes, ou n'entrant pas dans le cadre de cette mission.

LOCAL	Élément de construction			Sondages et prélèvements
	N°	Désignation	Photo	
Rez de chaussée Extérieur	44	Plancher Béton		
	45	Mur Crépi Peinture		
	46	Mur Pierres		
	47	Toiture Tuiles canal		
	<b>48</b>	<b>Toiture Plaques fibres ciment</b>		<b>P001</b>  
	109	Conduit(s) de fluide Métal		<b>D001</b> 
Rez de chaussée Entrée	1	Plancher Carrelage		
	2	Mur Pierres (A)		
	3	Mur Pierres (B)		
	4	Mur Pierres (C)		
	5	Mur Pierres (D)		
	6	Plafond Placoplâtre		
Rez de chaussée Cuisine	12	Plancher Carrelage		
	13	Mur Plâtre Peinture		
	14	Plafond Placoplâtre		
Rez de chaussée Séjour	18	Plancher Bois		
	19	Mur Crépi Peinture (B)		
	20	Mur Crépi Peinture (C)		
	21	Mur Crépi Peinture (D)		
	22	Mur Bois (A)		
	23	Plafond Placoplâtre		
	24	Plafond Charpente bois		
	25	Plafond Bois		
30	Conduit(s) de fluide Métal		<b>D002</b> 	
Rez de chaussée Appentis	39	Plancher Béton		
	40	Mur Crépi Peinture		
	41	Mur Pierres		
	42	Plafond Charpente bois		
	<b>43</b>	<b>Plafond Plaques fibres ciment</b>		<b>ZPSO P001</b>  
Rez de chaussée WC	70	Plancher Bois		
	71	Mur Placoplâtre (A)		
	72	Mur Placoplâtre (B)		
	73	Mur Placoplâtre (C)		
	74	Mur Placoplâtre (D)		
	75	Plafond Placoplâtre		

LOCAL	Élément de construction			Sondages et prélèvements
	N°	Désignation	Photo	
Rez de chaussée Cellier	77	Plancher Béton		
	78	Mur Placoplâtre (A)		
	79	Mur Enduit ciment (A)		
	80	Mur Enduit ciment (D)		
	81	Mur Pierres (B)		
	82	Mur Pierres (C)		
	83	Plafond Placoplâtre		
Rez de chaussée Salle de bain et wc	86	Plancher Bois		
	87	Mur Placoplâtre (A)		
	88	Mur Placoplâtre (B)		
	89	Mur Placoplâtre (C)		
	90	Mur Placoplâtre (D)		
	91	Mur Faïence (B)		
	92	Mur Faïence (C)		
	93	Mur Faïence (D)		
	94	Plafond Placoplâtre		
	95	Plafond Plâtre Papier-Peint		
Rez de chaussée Buanderie	100	Plancher Bois		
	101	Mur Plâtre Peinture (A)		
	102	Mur Plâtre Peinture (B)		
	103	Mur Placoplâtre (C)		
	104	Mur Placoplâtre (D)		
	105	Plafond Bois		
Rez de chaussée Abri de jardin	50	Plancher Béton		
	51	Mur Blocs béton		
	52	Mur Pierres		
	53	Plafond Polycarbonate		
Rez de chaussée Atelier	54	Plancher Béton		
	55	Mur Blocs béton		
	56	Plafond Charpente bois		
	<b>57</b>	<b>Plafond Plaques fibres ciment</b>		<b>ZPSO P001</b>  
Rez de chaussée Garage	58	Plancher Béton		
	59	Mur Blocs béton		
	60	Plafond Charpente bois		
	<b>61</b>	<b>Plafond Plaques fibres ciment</b>		<b>ZPSO P001</b>  
Rez de chaussée Local cuve	62	Plancher Terre battue		
	63	Plancher Béton		
	64	Mur Bois		
	65	Mur Pierres		
	66	Mur Blocs béton		
	67	Plafond Voliges bois		
	69	Conduit(s) de fluide Métal		<b>D003</b> 

LOCAL	Élément de construction			Sondages et prélèvements
	N°	Désignation	Photo	
<b>Rez de chaussée Rangement</b>	31	Plancher Béton		
	32	Mur Pierres (B)		
	33	Plafond Charpente bois		
	34	Plafond Plaques fibres ciment		
	36	Mur Pierres (C)		
	37	Mur Pierres (D)		
	38	Mur Brique (A)		
<b>Rez de chaussée Cabanon</b>	185	Mur Bois		
	186	Toiture bacs aciers		
<b>1er étage Chambre 1 avec bureau</b>	110	Plancher Bois		
	111	Mur Pierres (A)		
	112	Mur Pierres (C)		
	113	Mur Pierres (D)		
	114	Mur Bois (A)		
	115	Mur Bois (B)		
	116	Plafond Bois		
	117	Plafond Charpente bois		
<b>1er étage Dressing</b>	123	Plancher Bois		
	124	Mur Placoplâtre (B)		
	125	Mur Placoplâtre (C)		
	126	Mur Pierres (D)		
	127	Plafond Bois		
	128	Plafond Charpente bois		
	129	Plafond Isolant multicouches		
<b>1er étage Rochelle</b>	132	Plancher Parquet flottant		
	133	Mur Placoplâtre (A)		
	134	Mur Placoplâtre (D)		
	135	Mur Pierres (C)		
	136	Plafond Placoplâtre		
	137	Plafond Charpente bois		
<b>1er étage Palier</b>	142	Plancher Parquet flottant		
	143	Mur Placoplâtre (B)		
	144	Mur Placoplâtre (D)		
	145	Mur Pierres (C)		
	146	Plafond Placoplâtre		
	147	Plafond Charpente bois		
<b>1er étage Chambre 2</b>	150	Plancher Parquet flottant		
	151	Mur Placoplâtre (A)		
	152	Mur Placoplâtre (D)		
	153	Mur Pierres (B)		
	154	Mur Pierres (C)		
	155	Plafond Placoplâtre		
	156	Plafond Charpente bois		
	158	Fenêtre de toit Bois Verni		

LOCAL	Élément de construction			Sondages et prélèvements
	N°	Désignation	Photo	
1er étage Chambre 3	159	Plancher Parquet flottant		
	160	Mur Placoplâtre (A)		
	161	Mur Placoplâtre (B)		
	162	Mur Lambris bois (C)		
	163	Mur Lambris bois (D)		
	164	Plafond Placoplâtre		
	165	Plafond Charpente bois		
	167	Fenêtre de toit Bois Verni		
1er étage Salle d'eau et wc	168	Plancher Bois		
	169	Mur Placoplâtre (A)		
	170	Mur Placoplâtre (B)		
	171	Mur Placoplâtre (C)		
	172	Mur Placoplâtre (D)		
	173	Plafond Placoplâtre		
	174	Plafond Charpente bois		
1er étage Chambre 4	176	Plancher Parquet flottant		
	177	Mur Placoplâtre (A)		
	178	Mur Placoplâtre (D)		
	179	Mur Lambris bois (B)		
	180	Mur Lambris bois (C)		
	181	Plafond Placoplâtre		
	182	Plafond Charpente bois		
184	Fenêtre de toit Bois Verni			

## Matériaux et produits contenant de l'amiante

Cette rubrique permet de faire le lien entre les matériaux et produits amiantés repérés ci-dessus à la rubrique « Locaux visités & matériaux et produits repérés » et la terminologie réglementaire rappelée à la rubrique « Programme de repérage ». La correspondance s'établit grâce au N° d'élément de construction.

### SUR DECISION DE L'OPERATEUR

Néant

### APRES ANALYSE

ÉLÉMENT DE CONSTRUCTION		Localisation		Prélèvement		EC	Préco	Photo
N°	COMPOSANT / PARTIE	Local	Paroi	ZPSO	Réf./ZH			
43	Toitures / Plaques	Rez de chaussée Appentis	PL	X	P001/A		EP	
48	Toitures / Plaques	Rez de chaussée Extérieur			P001/A		EP	
57	Toitures / Plaques	Rez de chaussée Atelier	PL	X	P001/A		EP	
61	Toitures / Plaques	Rez de chaussée Garage	PL	X	P001/A		EP	

## Matériaux et produits ne contenant pas d'amiante

Cette rubrique permet de faire le lien entre les matériaux et produits non amiantés repérés ci-dessus à la rubrique « Locaux visités & matériaux et produits repérés » et la terminologie réglementaire rappelée à la rubrique « Programme de repérage ». La correspondance s'établit grâce au N° d'élément de construction.

### SUR DECISION DE L'OPERATEUR

ÉLÉMENT DE CONSTRUCTION		Localisation			Décision		EC	Préco	Photo
N°	COMPOSANT / PARTIE	Local	Paroi	ZPSO	Réf.				
30	Conduits de fluides / Conduits	Rez de chaussée Séjour			D002		/	/	/
		<u>Justification</u> : Matériau ou produit qui par nature ne contient pas d'amiante							
69	Conduits de fluides / Conduits	Rez de chaussée Local cuve			D003		/	/	/
		<u>Justification</u> : Matériau ou produit qui par nature ne contient pas d'amiante							
109	Conduits de fluides / Conduits	Rez de chaussée Extérieur			D001		/	/	/
		<u>Justification</u> : Matériau ou produit qui par nature ne contient pas d'amiante							

### APRES ANALYSE

Néant

## ANNEXES

### Obligations liées à l'état de conservation des matériaux et produits

#### MATERIAUX ET PRODUITS DE LA LISTE B

Il s'agit des matériaux et produits autres que les flocages, les calorifugeages et les faux plafonds.

#### **Critères utilisés dans la grille d'évaluation**

En cas de présence de matériaux ou produits de la liste B contenant de l'amiante (MPCA), les propriétaires doivent faire évaluer leur état de conservation par un opérateur de repérage certifié, au moyen d'une grille d'évaluation définie par arrêté ministériel (article R1334-21 du Code de la Santé Publique, arrêté du 12/12/2012).

L'évaluation du risque de dégradation lié à l'environnement du matériau ou produit prend en compte : les agressions physiques intrinsèques au local ou zone (ventilation, humidité, etc...) selon que le risque est probable ou avéré ; la sollicitation des matériaux et produits liée à l'usage des locaux, selon qu'elle est exceptionnelle/faible ou quotidienne/forte. Elle ne prend pas en compte certains facteurs fluctuants d'aggravation de la dégradation des produits et matériaux, comme la fréquence d'occupation du local, la présence d'animaux nuisibles, un défaut d'entretien des équipements, etc...

#### **Recommandations réglementaires**

En fonction du résultat de l'évaluation de l'état de conservation et du risque de dégradation des produits et matériaux contenant de l'amiante, le rapport de repérage émet des recommandations de gestion adaptées aux besoins de protection des personnes (arrêté du 12/12/2012) :

#### ■ EP : Évaluation périodique

Le type de matériau ou produit, la nature et l'étendue des dégradations qu'il présente et l'évaluation du risque de dégradation ne conduisent pas à conclure à la nécessité d'une action de protection immédiate sur le matériau ou produit.

Cette évaluation périodique consiste à :

- Contrôler périodiquement que l'état de dégradation des matériaux et produits concernés ne s'aggrave pas, et, le cas échéant, que leur protection demeure en bon état de conservation ;
- Rechercher, le cas échéant, les causes de dégradation et prendre les mesures appropriées pour les supprimer.

Nous préconisons une périodicité de 3 ans, comme pour les MPCA de la liste A.

#### ■ AC1 : Action corrective de 1<sup>er</sup> niveau

Le type de matériau ou produit, la nature et l'étendue des dégradations et l'évaluation du risque de dégradation conduisent à conclure à la nécessité d'une action de remise en état limitée au remplacement, au recouvrement ou à la protection des seuls éléments dégradés. Il est rappelé l'obligation de faire appel à une entreprise certifiée pour le retrait ou le confinement.

Cette action corrective consiste à :

- Rechercher les causes de la dégradation et définir les mesures correctives appropriées pour les supprimer ;
- Procéder à la mise en œuvre de ces mesures correctives afin d'éviter toute nouvelle dégradation et, dans l'attente, prendre les mesures de protection appropriées afin de limiter le risque de dispersion des fibres d'amiante ;
- Veiller à ce que les modifications apportées ne soient pas de nature à aggraver l'état des autres matériaux et produits contenant de l'amiante restant accessibles dans la même zone ;
- Contrôler périodiquement que les autres matériaux et produits restant accessibles, ainsi que, le cas échéant, leur protection, demeurent en bon état de conservation.

#### ■ AC2 : Action corrective de 2<sup>nd</sup> niveau

Le type de matériau ou produit, la nature et l'étendue des dégradations et l'évaluation du risque de dégradation conduisent à conclure à la nécessité d'une action concernant l'ensemble d'une zone, de telle sorte que le matériau ou produit ne soit plus soumis à aucune agression ni dégradation.

Cette action corrective consiste à :

- Prendre, tant que les mesures de protection ou de retrait n'ont pas été mises en place, les mesures conservatoires appropriées pour limiter le risque de dégradation, et la dispersion des fibres d'amiante ; cela peut consister à adapter voire condamner l'usage des locaux concernés afin d'éviter toute exposition et toute dégradation du matériau ou produit contenant de l'amiante ; durant les mesures conservatoires, et afin de vérifier que celles-ci sont adaptées, une mesure d'empoussièrement est réalisée, conformément aux dispositions du Code de la Santé Publique ;
- Procéder à une analyse de risque complémentaire, afin de définir les mesures de protection ou de retrait les plus adaptées, prenant en compte l'intégralité des matériaux et produits contenant de l'amiante dans la zone concernée ;
- Mettre en œuvre les mesures de protection ou de retrait définies par l'analyse de risque ;
- Contrôler périodiquement que les autres matériaux et produits restant accessibles, ainsi que leur protection, demeurent en bon état de conservation.

#### *En cas de travaux de confinement ou de retrait*

Lorsque des travaux de confinement ou de retrait de matériaux ou produits de la liste B contenant de l'amiante sont effectués à l'intérieur de bâtiments occupés ou fréquentés, le propriétaire doit faire procéder à un **examen visuel** de l'état des surfaces traitées par un opérateur de repérage certifié, ainsi qu'à une **mesure d'empoussièrement** dans l'air (qui doit être inférieur ou égal à 5 fibres/litre) après démantèlement du dispositif de confinement (article R1334-29-3 du Code de la Santé Publique).

## Notice d'information

Les maladies liées à l'amiante sont provoquées par l'inhalation des fibres. Toutes les variétés d'amiante sont classées comme substances cancérigènes avérées pour l'homme. L'inhalation de fibres d'amiante est à l'origine de cancers (mésothéliomes, cancers broncho-pulmonaires), et d'autres pathologies non cancéreuses (épanchements pleuraux, plaques pleurales).

L'identification des matériaux et produits contenant de l'amiante est un préalable à l'évaluation et à la prévention des risques liés à l'amiante. Elle doit être complétée par la définition et la mise en œuvre de mesures de gestion adaptées et proportionnées pour limiter l'exposition des occupants présents temporairement ou de façon permanente dans l'immeuble. L'information des occupants présents temporairement ou de façon permanente est un préalable essentiel à la prévention du risque d'exposition à l'amiante.

Il convient donc de veiller au maintien du bon état de conservation des matériaux et produits contenant de l'amiante afin de remédier au plus tôt aux situations d'usure anormale ou de dégradation.

Il conviendra de limiter autant que possible les interventions sur les matériaux et produits contenant de l'amiante qui ont été repérés et de faire appel aux professionnels qualifiés notamment dans le cas de retrait ou de confinement de ce type de matériau ou produit.



Enfin, les déchets contenant de l'amiante doivent être éliminés dans des conditions strictes, renseignez-vous auprès de votre mairie ou votre préfecture. Pour connaître les centres d'élimination près de chez vous consultez la base de données « déchets » gérée par l'ADEME directement accessible sur le site Internet [www.sinoe.org](http://www.sinoe.org).

## Rapports précédemment réalisés

Néant

## Plans et croquis

- Planche 1/2 : Rez de chaussée
- Planche 2/2 : 1er étage

Légende					
	Zone amiantée		Zone non amiantée		Zone incertaine, en attente de résultats d'analyse
	Local non visité		Investigation approfondie à réaliser	<span style="border: 1px solid black; padding: 2px;">P1</span> →	Emplacement du prélèvement (P) ou du sondage (D ou ZPSO)

<b>PLANCHE DE REPERAGE USUEL</b>			<i>Adresse de l'immeuble :</i> Le Berger Maison 31420 BENQUE	
N° dossier : 2021-06-21937				
N° planche : 1/2	Version : 1	Type : Croquis		
<i>Origine du plan :</i> Cabinet de diagnostic			<i>Bâtiment – Niveau :</i> Rez de chaussée	

Document sans échelle remis à titre indicatif





<b>PLANCHE DE REPERAGE USUEL</b>			<i>Adresse de l'immeuble :</i>	Le Berger Maison 31420 BENQUE
N° dossier : 2021-06-21937				
N° planche : 2/2	Version : 1	Type : Croquis		
<i>Origine du plan :</i> Cabinet de diagnostic			<i>Bâtiment – Niveau :</i>	1er étage

Document sans échelle remis à titre indicatif

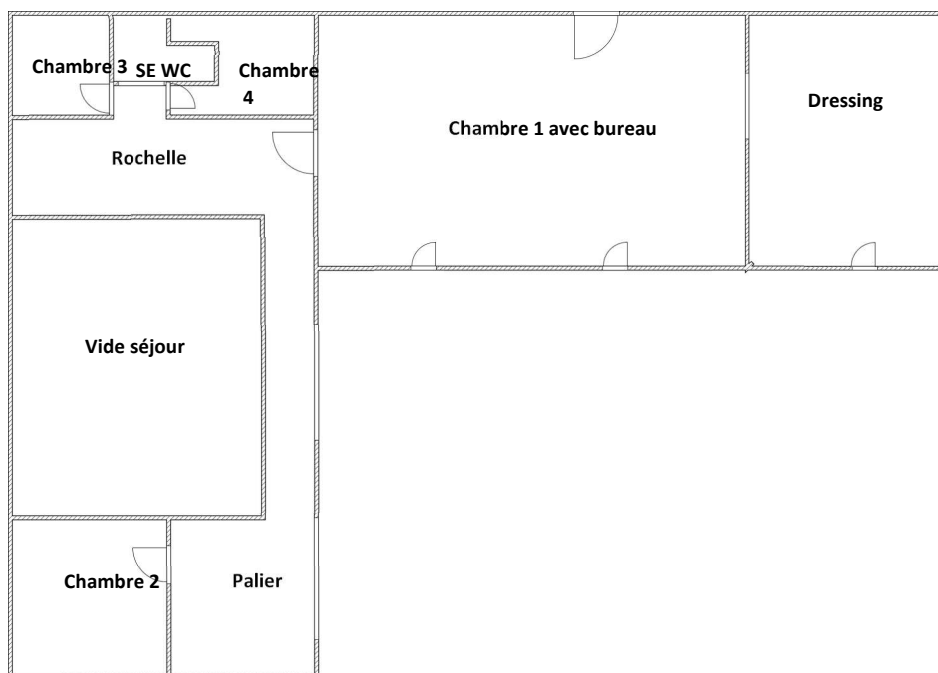

## Rapports d'essais de laboratoire

### FICHE D'IDENTIFICATION ET DE COTATION DES PRELEVEMENTS

Cette fiche récapitule les caractéristiques des prélèvements effectués.

Réf.	Date	Localisation	Élément de construction		Amianté	Photo
			N°	Désignation		
P001	17/06/2021	Rez de chaussée Extérieur	48	Toiture Plaques fibres ciment	<b>OUI</b>	
<u>Commentaires</u> : Néant						

Amianté = ? : En attente de résultats d'analyse



Parc Edonia - Bât. R - Rue de la Terre Adèle - CS n° 66862  
 35768 SAINT-GREGOIRE CEDEX  
 Tél : 02.99.35.41.41  
 Fax : 02.99.35.41.42  
 www.itga.fr

Accréditation n° 1-5967  
  
 Liste des sites et portées disponibles sur www.cofrac.fr  

L'accréditation du COFRAC atteste de la compétence des laboratoires pour les seuls essais couverts par l'accréditation qui sont identifiés par le symbol

**RAPPORT D'ESSAI N° IT072106-41225 EN DATE DU 25/06/2021**  
**RECHERCHE ET IDENTIFICATION D'AMIANTE SUR UN PRELEVEMENT DE MATERIAU**

Ce rapport d'essai ne concerne que les échantillons soumis à l'analyse tels qu'ils ont été reçus au laboratoire.

**Client :**  
 CABINET D EXPERTISE FERDINAND MONTREJAU  
 M. Stéphane DUPIN  
 20 route d'Ausson  
 31210 MONTREJEAU

**Prélèvement :**  
 Commande ITGA : IT0721-43842  
 Echantillon ITGA : IT072106-41225  
 Reçu au laboratoire le : 21/06/2021

**Réf. Client :** Les informations fournies par le client sont retranscrites dans le tableau ci-dessous.

Commande	RT166 20210618 082849
Dossier client	2021-06-21937 - Mr Olivier RAFFIER - Le Berger - Maison PRELEVEMENT - 31420 BENQUE
Echantillon	P001 - Rez de chaussée - Extérieur - Toiture Plaques fibres ciment
Description ITGA	Fibrociment gris sous forme de plaque avec fibres visibles

**Préparation :** Effectuée de façon à être représentative de l'échantillon conformément à l'arrêté du 1er octobre 2019 :  
 - Pour une analyse au Microscope Optique à Lumière Polarisée (MOLP) : Prélèvement et montage adapté sur lame de microscopie

**Technique Analytique :**

- Microscopie Optique à Lumière Polarisée (guide HSG 248 - Appendice 2) : Morphologie et critères optiques
- La détection de fibres d'amiante optiquement observables est garantie si la teneur est supérieure ou égale à 0,1 % en masse.

**Résultat :**

Fraction Analysée	Technique analytique (Méthode de préparation) et date d'analyse	Résultat	Variété d'amiante	Eléments analytiques
▶ Fibrociment gris sous forme de plaque avec fibres visibles	MOLP le 24/06/2021 Nombre de préparations : 1 Nombre de supports d'analyse : 1	Présence de fibres d'amiante	Chrysotile	Analyste : MQG

Validé par : Céline BLIN Analyste MET



La reproduction de ce rapport d'essai n'est autorisée que sous sa forme intégrale ; ce rapport ne doit pas être reproduit partiellement sans l'approbation du laboratoire.  
 Sauf demande particulière et écrite du client, les échantillons sont conservés pendant 6 mois et les rapports pendant 10 ans.

DTA 164 rev 20

Page 1 / 1

## Attestation d'assurance

## Certifications

**RESPONSABILITE CIVILE ENTREPRISE**

**AXA**

AXA France IARD, atteste que : CABINET D'EXPERTISES FERDINAND  
Monsieur Patrick FERDINAND  
16 rue du Barry  
31210 MONTREJEU

Bénéficiaire du contrat n° 1075883504 souscrit par AGENDA France garantissant les conséquences pécuniaires de la Responsabilité Civile pouvant lui incomber du fait de l'exercice des activités garanties par ce contrat.  
Ce contrat a pour objet de :

- Satisfaire aux obligations édictées par l'ordonnance n° 2005 - 655 du 8 juin 2005 et son décret d'application n° 2006 - 1114 du 5 septembre 2006, codifié aux articles R 271-1 à R 212-4 et L 271-4 à L 271-6 du Code de la construction et de l'habitation, ainsi que ses textes subséquents ;
- Garantir l'assuré contre les conséquences pécuniaires de la responsabilité civile professionnelle qu'il peut encourir à l'égard d'autrui du fait des activités, telles que déclarées aux Dispositions Particulières, à savoir :

Sont couvertes les activités suivantes, sous réserve que les compétences de l'assuré, personne physique ou que les compétences de ses diagnostiqueurs salariés soient certifiées par un organisme accrédité, lorsque la réglementation l'exige, et ce pour l'ensemble des diagnostics réalisés :

- Repérage listes A et B, constitution de DAPP et de DTA, évaluation périodique de l'état de conservation des matériaux et produits contenant de l'amiante, repérage liste C, repérage avant travaux immeubles bâtis, examen visuel après travaux de retrait de matériaux et produits contenant de l'amiante, dans tout type de bâtiment et plus généralement dans tout type d'ouvrage ou d'équipement de génie civil. (Amiante AVEC mention)
- Constat de risque d'exposition au plomb (CREP), parties privatives et parties communes
- Repérage de plomb avant travaux
- Etat de l'installation intérieure d'électricité, parties privatives et parties communes
- Etat de l'installation intérieure de gaz
- Diagnostic termite avant vente, parties privatives et parties communes
- Repérage de termites avant travail
- Etat parasitaire - Diagnostic Mésules
- Diagnostic de performance énergétique (DPE) tous types de bâtiments
- Réalisation des attestations de prise en compte de la réglementation thermique pour les maisons individuelles ou accolées
- Conseil et étude en rénovation énergétique sans mise en oeuvre des préconisations
- Audit énergétique maison individuelle sans mise en oeuvre des préconisations
- Réalisation de bilans thermiques ; thermographie infrarouge
- Mesurage loi Carrez
- Mesurage surface habitable - Relevé de surfaces
- Plans et croquis à l'exclusion de toute activité de conception
- Relève de cotes pour la réalisation de plans d'évacuation et constat visuel de présence ou non de portes coupe-feu dans les immeubles d'habitation
- Fiche de renseignement immeuble PERVAL / Bien
- Etat des lieux locatif
- Constat logement décent
- Prêt conventionné - FNE à taux zéro - Normes d'habitabilité
- Détermination de la concentration en plomb dans l'eau des canalisations
- Installation de détecteurs de fumée
- Diagnostic télétravail
- Diagnostic de performance numérique
- Constat sécurité piscine
- Attestation d'opposition des formations anglaises au phénomène de mouvement de terrain différentiel
- Etat des nuisances sonores aériennes (ENSA)
- Etat des risques et pollutions (ERP)
- Millénies de copropriété, tandem de charges
- Diagnostic Technique Global (DTG)
- Assainissement autonome
- Assainissement collectif

**Garantie RC Professionnelle : 3 000 000 € par sinistre et par année d'assurance et par Cabinet.**

La présente attestation ne peut engager l'Assureur au-delà des limites et conditions du contrat auquel elle se réfère.  
Sa validité cesse pour les risques situés à l'Etranger dès lors que l'assurance de ces derniers doit être souscrite conformément à la Législation Locale auprès d'Assureurs agréés dans la nation considérée.

La présente attestation est valable pour la période du 1<sup>er</sup> Janvier 2021 au 31<sup>er</sup> Janvier 2022, sous réserve du paiement de la prime et des possibilités de suspension ou de réévaluation en cours d'année d'assurance pour les cas prévus par le Code des Assurances ou le contrat.

Etablie à PARIS LA DEFENSE, le 5 janvier 2021, pour la Société AXA

AXA France IARD SA  
Société anonyme au capital de 214 799 030 Euros  
Siège social : 311, Terrasse de l'Acte, 92127 Nanterre Cedex 721 057 460 R.C.S. Nanterre  
Entreprise régie par le Code des Assurances - TVA intracommunautaire n° FR 14 722 057 460  
Opérations d'assurance autorisées de TVA - art. 263-C CGI - sauf pour les garanties portées par AXA Assurances

1/1

**Certificat de compétences Diagnostiqueur Immobilier**

N° CPDI4868 Version 001

Je soussigné, Philippe TROYAUX, Directeur Général d'I.Cert, atteste que :

**Monsieur DUPIN Stéphane**

Est certifié(e) selon le référentiel I.Cert dénommé CPE DI DR 01, dispositif de certification de personnes réalisant des diagnostics immobiliers pour les missions suivantes :

Amiante sans mention	Amiante Sans Mention* Date d'effet : 12/06/2018 - Date d'expiration : 11/06/2023
DPE individuel	Diagnostic de performance énergétique sans mention : DPE individuel Date d'effet : 31/07/2018 - Date d'expiration : 30/07/2023
Electricité	Etat de l'installation intérieure électrique Date d'effet : 12/06/2018 - Date d'expiration : 11/06/2023
Gaz	Etat de l'installation intérieure gaz Date d'effet : 13/06/2018 - Date d'expiration : 12/06/2023
Plomb	Plomb : Constat du risque d'exposition au plomb Date d'effet : 30/07/2018 - Date d'expiration : 29/07/2023
Termites	Etat relatif à la présence de termites dans le bâtiment - France métropolitaine Date d'effet : 30/07/2018 - Date d'expiration : 29/07/2023

En foi de quoi ce certificat est délivré, pour valoir et servir ce que de droit.  
Edité à Saint-Grégoire, le 31/08/2018.

**I.Cert**  
Certification de personnes Diagnostiqueur  
Portée disponible sur www.icert.fr  
Parc d'Affaires, Espace Performance - Bât K - 35760 Saint-Grégoire

CPE DI DR 01 version 11

## Attestation d'indépendance

« Je soussigné Patrick FERDINAND, Gérant du Cabinet AGENDA, atteste sur l'honneur, conformément aux articles L271-6 et R271-3 du Code de la Construction et de l'Habitation :

- Disposer des moyens en matériel et en personnel nécessaires aux prestations ;
- Que les personnes chargées de la réalisation des états, constats et diagnostics disposent des moyens et des certifications requises leur permettant de mener à bien leur mission ;
- Avoir souscrit une assurance permettant de couvrir les conséquences d'un engagement de notre responsabilité en raison de nos interventions ;
- N'avoir aucun lien de nature à porter atteinte à notre impartialité et à notre indépendance, ni avec le propriétaire ou son mandataire qui fait appel à nous, ni avec une entreprise pouvant réaliser des travaux sur les ouvrages, installations ou équipements pour lesquels il nous est demandé de réaliser la présente mission, et notamment :
  - N'accorder, directement ou indirectement, à l'entité visée à l'article 1er de la loi n° 70-9 du 2 janvier 1970 qui intervient pour la vente ou la location du bien objet de la présente mission, aucun avantage ni rétribution, sous quelque forme que ce soit ;
  - Ne recevoir, directement ou indirectement, de la part d'une entreprise pouvant réaliser des travaux sur les ouvrages, installations ou équipements sur lesquels porte la présente mission, aucun avantage ni rétribution, sous quelque forme que ce soit. »

**Cabinet d'expertises FERDINAND**  
Tél : 06 38 81 99 21

Secteur Aurs, Barousse, Comminges  
16 rue du Barry  
31210 MONTREJEU  
cabinet.agenda.ferdinand@hotmail.fr  
Siret : 49459585300024

# Constat de risque d'exposition au plomb (CREP)

## DESIGNATION DU OU DES BATIMENTS

Adresse : **Le Berger  
Maison  
31420 BENQUE**

Référence cadastrale : **B / 111**

Lot(s) de copropriété : **Sans objet** N° étage : **Sans objet**

Nature du bâtiment : **Maison individuelle**

Étendue de la prestation : **Parties Privatives**

Contexte de la mission :  Avant vente  Avant mise en location  
 Avant travaux dans les parties communes



## IDENTIFICATION DU PROPRIETAIRE ET DU COMMANDITAIRE DU CONSTAT

Propriétaire : **Mr Olivier RAFFIER – Le Berger 31420 BENQUE**  
Donneur d'ordre : **PROPRIETAIRE**

### OPERATEUR DU CONSTAT

Rapport édité le : **28/06/2021**  
Mission réalisée le : **17/06/2021**  
Auteur du constat : **Stéphane DUPIN**  
Contrat d'assurance : **AXA N° : 10755853504**  
Validité : **du 01/01/2021 au 31/12/2021**

### APPAREIL A FLUORESCENCE X

Modèle : **PROTEC LPA1**  
N° de série : **2647**  
Date chargement source : **11/05/2020**  
Nature du radionucléide : **Co57**  
Activité : **444 MBq (12mCi)**

### ÉTAT D'OCCUPATION DU BIEN

Si parties privatives, occupées :  Oui  Non  
Par des enfants mineurs :  Oui  Non  
Dont enfants de moins de 6 ans :  Oui  Non

CONCLUSION	Total	Non mesurées	Classe 0	Classe 1	Classe 2	Classe 3
Nombre d'unités de diagnostic	149	1	148	0	0	0
Pourcentage	100,00 %	0.67 %	99.33 %	0 %	0 %	0 %

## REALISATION DE LA MISSION

N° de dossier : **2021-06-21937 #P**  
Ordre de mission du : **07/06/2021**  
L'attestation requise par l'article R271-3 du CCH, reproduite en annexe, a été transmise au donneur d'ordre préalablement à la conclusion du contrat de prestation de service.  
Opérateur de diagnostic : **Stéphane DUPIN**  
Certification n°CPDI 4868 valide du 30/07/2018 au 29/07/2023 - ICERT - Park Affaires - Espace Performance - Bât.K - 35760 ST GREGOIRE  
Année de construction du bien : **Antérieur à 1949**  
Occupant des parties privatives :  Propriétaire  Locataire :  
Accompagnateur(s) : **Pas d'accompagnateur**  
Document(s) fourni(s) : **Aucun**  
Moyens mis à disposition : **Aucun**  
Laboratoire(s) d'analyses : **Sans objet**  
Commentaires : **Néant**

Le présent rapport est établi par une personne dont les compétences sont certifiées par l'organisme certificateur mentionné sous le nom de l'opérateur de diagnostic concerné.

## CADRE REGLEMENTAIRE

- Articles L1334-5 à L1334-12 et R1334-10 à R1334-12 du Code de la Santé Publique
- Arrêté du 19/08/2011 relatif au constat de risque d'exposition au plomb

Nota : Sauf indication contraire, l'ensemble des références légales, réglementaires et normatives s'entendent de la version des textes en vigueur au jour de la réalisation du diagnostic.

## LIMITES DU DOMAINE D'APPLICATION DU CONSTAT

Cette mission consiste à mesurer la concentration en plomb de tous les revêtements du bien concerné, afin d'identifier ceux contenant du plomb, qu'ils soient dégradés ou non, à décrire leur état de conservation et à repérer, le cas échéant, les situations de risque de saturnisme infantile et de dégradation du bâti. Les résultats du CREP doivent permettre de connaître non seulement le risque immédiat lié à la présence de revêtements dégradés contenant du plomb (qui génèrent spontanément des poussières ou des écailles pouvant être ingérées par un enfant), mais aussi le risque potentiel lié à la présence de revêtements en bon état contenant du plomb (encore non accessible).

Le constat porte sur les revêtements accessibles depuis le logement ou le cas échéant depuis les parties communes (voir « Étendue de la prestation » en première page), y compris les revêtements extérieurs (volets, portail, grille, etc.). La recherche de canalisations en plomb ne fait pas partie du champ d'application du CREP. Si le bien immobilier concerné est affecté en partie à des usages autres que l'habitation, le CREP ne porte que sur les parties affectées à l'habitation. Dans les locaux annexes, le CREP porte sur ceux qui sont destinés à un usage courant, tels que les buanderies, caves, garages, etc.

## SYNTHESE DU CONSTAT

**Dans le cadre de la mission objet du présent rapport,  
il a été constaté l'absence de risque d'exposition au plomb.**

À défaut d'un CREP des parties communes, le vendeur ne pourra pas être exonéré de la garantie contre les vices cachés concernant sa quote-part des parties communes.

Le présent constat ne peut être reproduit que dans son intégralité (annexes comprises), et avec l'accord écrit de son signataire.

### Situations de risque de saturnisme infantile et de dégradation du bâti

SITUATIONS DE RISQUE DE SATURNISME INFANTILE	Oui	Non
Au moins un local parmi les locaux objets du constat présente au moins 50 % d'unités de diagnostic de classe 3		X
L'ensemble des locaux objets du constat présente au moins 20 % d'unités de diagnostic de classe 3		X

SITUATIONS DE DEGRADATION DU BATI	Oui	Non
Les locaux objets du constat présentent au moins un plancher ou plafond menaçant de s'effondrer ou en tout ou partie effondré		X
Les locaux objets du constat présentent des traces importantes de coulures ou de ruissellement ou d'écoulement d'eau sur plusieurs unités de diagnostic d'une même pièce		X
Les locaux objets du constat présentent plusieurs unités de diagnostic d'une même pièce recouvertes de moisissures ou de nombreuses taches d'humidité		X

### Locaux ou parties de locaux non visités

Néant

### Constatations diverses

Néant

## METHODOLOGIE EMPLOYEE

La recherche et la mesure du plomb présent dans les peintures ou les revêtements sont réalisées selon le cadre réglementaire défini précédemment.

Les mesures de la concentration surfacique en plomb sont réalisées à l'aide d'un appareil à fluorescence X (XRF) à lecture directe permettant d'analyser au moins une raie K du spectre de fluorescence du plomb, et sont exprimées en mg/cm<sup>2</sup>.

Les éléments de construction de facture récente ou clairement identifiables comme postérieurs au 1<sup>er</sup> janvier 1949 ne sont pas mesurés, à l'exception des huisseries ou autres éléments métalliques tels que volets, grilles, etc. (ceci afin d'identifier la présence éventuelle de minium de plomb).

En cas d'unité de diagnostic (UD) située à une hauteur supérieure à 3 mètres, il appartient au propriétaire de prendre les dispositions nécessaires, en accord avec la réglementation du travail, pour permettre au diagnostiqueur de réaliser les mesures de concentration en plomb sur celle-ci, faute de quoi le constat n'aurait de valeur que pour les unités diagnostiquées.

### Valeur de référence utilisée pour la mesure du plomb

Les mesures par fluorescence X effectuées sur des revêtements sont interprétées en fonction de la valeur de référence fixée par l'arrêté du 19 août 2011 relatif au constat de risque d'exposition au plomb (article 3) : 1 mg/cm<sup>2</sup>.

## Stratégie de mesurage

Sur chaque unité de diagnostic recouverte d'un revêtement, l'auteur du constat effectue :

- 1 seule mesure si celle-ci montre la présence de plomb à une concentration supérieure ou égale au seuil de 1 milligramme par centimètre carré (1 mg/cm<sup>2</sup>) ;
- 2 mesures si la première ne montre pas la présence de plomb à une concentration supérieure ou égale au seuil de 1 milligramme par centimètre carré (1 mg/cm<sup>2</sup>) ;
- 3 mesures si les deux premières ne montrent pas la présence de plomb à une concentration supérieure ou égale au seuil de 1 milligramme par centimètre carré (1 mg/cm<sup>2</sup>), mais que des unités de diagnostic du même type ont été mesurées avec une concentration en plomb supérieure ou égale à ce seuil dans un même local.

Dans le cas où plusieurs mesures sont effectuées sur une unité de diagnostic, elles sont réalisées à des endroits différents pour minimiser le risque de faux négatifs.

## Présentation des résultats

Afin de faciliter la localisation des mesures, l'auteur du constat divise chaque local en plusieurs zones, auxquelles il attribue une lettre (A, B, C ...) selon la convention décrite ci-dessous.

La convention d'écriture sur le(s) croquis et dans le(s) tableau(x) des mesures est la suivante :

- La zone de l'accès au local est nommée « A » et est reportée sur le(s) croquis ; les autres zones sont nommées « B », « C », « D », ... dans le sens des aiguilles d'une montre ;
- La zone « plafond » est nommée « PL » ;
- La zone « sol » est nommée « SO ».

Les unités de diagnostic (par exemple : un mur d'un local, la plinthe du même mur, le dormant d'une fenêtre, ...) faisant l'objet d'une mesure sont classées dans le(s) tableau(x) des mesures selon les indications suivantes, en fonction de la concentration en plomb et de la nature de la dégradation.

*Nota : Une unité de diagnostic (UD) correspond à un ou plusieurs éléments de construction ayant même substrat et même historique en matière de construction et de revêtement.*

CONCENTRATION EN PLOMB	Nature de la dégradation	État de conservation	Classement
< seuil			0
≥ seuil		Non dégradé (ND) ou non visible (NV)	1
	Usure par friction, traces de chocs, microfissures...	État d'usage (EU)	2
	Pulvérisation, écaillage, cloquage, fissures, faïençage, traces de grattage, lézardes...	Dégradé (D)	3

## LOCAUX VISITES & RESULTATS DES MESURES

N° DE MESURE	Zone	Unité de diagnostic	Substrat	Revêtement apparent	Localisation de la mesure	Mesure (mg/cm <sup>2</sup> )	État de conser.	Classement	Observations / Nature dégradation
1					Mesure test	1,0			
298					Mesure test	1,0			

## Rez de chaussée Extérieur

N° DE MESURE	Zone	Unité de diagnostic	Substrat	Revêtement apparent	Localisation de la mesure	Mesure (mg/cm <sup>2</sup> )	État de conser.	Classement	Observations / Nature dégradation
2					< 1 m	0,1			
3		Mur	Crépi	Peinture	> 1 m	0,1		0	
4					< 1 m	0,4			
5		Mur	Pierres		> 1 m	0,6		0	
6					Ouvrant	0,1			
7		Porte	Pvc		Dormant	0,2		0	

Nombre d'unités de diagnostic : **3**

Nombre de mesures :

**6**



Nombre d'unités de classe 3 : **0**  
 Risque de saturnisme infantile : **Non**  
 Dégradation du bâti : **Non**

% d'unités de classe 3 : **0 %**

## Rez de chaussée Entrée

N° DE MESURE	Zone	Unité de diagnostic	Substrat	Revêtement apparent	Localisation de la mesure	Mesure (mg/cm <sup>2</sup> )	État de conser.	Classement	Observations / Nature dégradation
8	B	Cadre de porte	Bois	Verni	Dormant	0,1		0	
9					Ouvrant	0,6			
10		Escalier	Bois		Gauche	0,3		0	
11					Droite	0,4			
12	A	Mur	Pierres		> 1 m	0,1		0	
13					< 1 m	0,3			
14	B	Mur	Pierres		< 1 m	0,4		0	
15					> 1 m	0,5			
16	C	Mur	Pierres		< 1 m	0,1		0	
17					> 1 m	0,5			
18	D	Mur	Pierres		> 1 m	0,3		0	
19					< 1 m	0,6			
20	PL	Plafond	Placoplâtre		Nord	0,1		0	
21					Sud	0,2			
22	A	Porte	Pvc		Ouvrant	0,1		0	
23					Dormant	0,1			
24	D	Porte gauche	Bois	Verni	Ouvrant	0,5		0	
25					Dormant	0,5			
-	D	Porte droite	Bois	Verni	Mesure inutile				Matériau récent

Nombre d'unités de diagnostic : **10**  
 Nombre d'unités de classe 3 : **0**  
 Risque de saturnisme infantile : **Non**  
 Dégradation du bâti : **Non**

Nombre de mesures : **18**  
 % d'unités de classe 3 : **0 %**

## Rez de chaussée Cuisine

N° DE MESURE	Zone	Unité de diagnostic	Substrat	Revêtement apparent	Localisation de la mesure	Mesure (mg/cm <sup>2</sup> )	État de conser.	Classement	Observations / Nature dégradation
26	A	Cadre de porte	Bois	Verni	Dormant	0,1		0	
27					Ouvrant	0,4			
28	B	Fenêtre - Extérieur	Pvc		Ouvrant	0,1		0	
29					Dormant	0,2			
30	D	Fenêtre - Extérieur	Pvc		Ouvrant	0,3		0	
31					Dormant	0,5			
32	B	Fenêtre - Intérieur	Pvc		Ouvrant	0,2		0	
33					Dormant	0,3			
34	D	Fenêtre - Intérieur	Pvc		Dormant	0,2		0	
35					Ouvrant	0,6			
36		Mur	Plâtre	Peinture	< 1 m	0,3		0	
37					> 1 m	0,3			
38	PL	Plafond	Placoplâtre		Nord	0,1		0	
39					Sud	0,4			

Nombre d'unités de diagnostic : **7**  
 Nombre d'unités de classe 3 : **0**  
 Risque de saturnisme infantile : **Non**  
 Dégradation du bâti : **Non**

Nombre de mesures : **14**  
 % d'unités de classe 3 : **0 %**

## Rez de chaussée Séjour

N° DE MESURE	Zone	Unité de diagnostic	Substrat	Revêtement apparent	Localisation de la mesure	Mesure (mg/cm <sup>2</sup> )	État de conser.	Classement	Observations / Nature dégradation
40	A	Fenêtre - Extérieur	Alu		Ouvrant	0,4		0	
41					Dormant	0,5			
42	D	Fenêtre - Extérieur	Alu		Dormant	0,3		0	
43					Ouvrant	0,6			
44	A	Fenêtre - Intérieur	Alu		Dormant	0,1		0	
45					Ouvrant	0,5			
46	D	Fenêtre - Intérieur	Alu		Ouvrant	0,1		0	
47					Dormant	0,1			
48	A	Mur	Bois		> 1 m	0,2		0	
49					< 1 m	0,3			
50	B	Mur	Crépi	Peinture	> 1 m	0,4		0	
51					< 1 m	0,6			
52	C	Mur	Crépi	Peinture	> 1 m	0,5		0	
53					< 1 m	0,6			
54	D	Mur	Crépi	Peinture	> 1 m	0,1		0	
55					< 1 m	0,6			
56	PL	Plafond	Bois		Nord	0,1		0	
57					Sud	0,1			
58	PL	Plafond	Charpente bois		Nord	0,2		0	
59					Sud	0,4			
60	PL	Plafond	Placoplâtre		Nord	0,4		0	
61					Sud	0,6			
62	A	Porte droite	Bois	Verni	Ouvrant	0,3		0	
63					Dormant	0,6			
64	A	Porte gauche	Bois	Verni	Ouvrant	0,3		0	
65					Dormant	0,3			

 Nombre d'unités de diagnostic : **13**

 Nombre de mesures : **26**

 Nombre d'unités de classe 3 : **0**

 % d'unités de classe 3 : **0 %**

 Risque de saturnisme infantile : **Non**

 Dégradation du bâti : **Non**

## Rez de chaussée Appentis

N° DE MESURE	Zone	Unité de diagnostic	Substrat	Revêtement apparent	Localisation de la mesure	Mesure (mg/cm <sup>2</sup> )	État de conser.	Classement	Observations / Nature dégradation
66		Mur	Crépi	Peinture	> 1 m	0,5		0	
67					< 1 m	0,6			
68		Mur	Pierres		< 1 m	0,3		0	
69					> 1 m	0,3			
70	PL	Plafond	Charpente bois		Nord	0,4		0	
71					Sud	0,4			
72	PL	Plafond	Plaques fibres ciment		Nord	0,3		0	
73					Sud	0,4			

 Nombre d'unités de diagnostic : **4**

 Nombre de mesures : **8**

 Nombre d'unités de classe 3 : **0**

 % d'unités de classe 3 : **0 %**

 Risque de saturnisme infantile : **Non**

 Dégradation du bâti : **Non**

## Rez de chaussée WC

N° DE MESURE	Zone	Unité de diagnostic	Substrat	Revêtement apparent	Localisation de la mesure	Mesure (mg/cm <sup>2</sup> )	État de conser.	Classement	Observations / Nature dégradation
74	A	Mur	Placoplâtre		< 1 m	0,1		0	
75					> 1 m	0,2			
76	B	Mur	Placoplâtre		< 1 m	0,6		0	
77					> 1 m	0,6			
78	C	Mur	Placoplâtre		> 1 m	0,2		0	
79					< 1 m	0,5			
80	D	Mur	Placoplâtre		< 1 m	0,5		0	
81					> 1 m	0,5			
82	PL	Plafond	Placoplâtre		Nord	0,2		0	
83					Sud	0,6			
84	A	Porte	Bois	Verni	Ouvrant	0,6		0	
85					Dormant	0,6			

 Nombre d'unités de diagnostic : **6**

 Nombre de mesures : **12**

 Nombre d'unités de classe 3 : **0**

 % d'unités de classe 3 : **0 %**

 Risque de saturnisme infantile : **Non**

 Dégradation du bâti : **Non**

## Rez de chaussée Cellier

N° DE MESURE	Zone	Unité de diagnostic	Substrat	Revêtement apparent	Localisation de la mesure	Mesure (mg/cm <sup>2</sup> )	État de conser.	Classement	Observations / Nature dégradation
86	A	Mur	Enduit ciment		> 1 m	0,5		0	
87					< 1 m	0,6			
88	D	Mur	Enduit ciment		> 1 m	0,1		0	
89					< 1 m	0,3			
90	B	Mur	Pierres		< 1 m	0,1		0	
91					> 1 m	0,4			
92	C	Mur	Pierres		> 1 m	0,1		0	
93					< 1 m	0,3			
94	A	Mur	Placoplâtre		< 1 m	0,3		0	
95					> 1 m	0,5			
96	PL	Plafond	Placoplâtre		Nord	0,5		0	
97					Sud	0,5			
98	B	Porte	Bois	Peinture	Ouvrant	0,3		0	
99					Dormant	0,4			
100	A	Porte	Bois	Verni	Dormant	0,1		0	
101					Ouvrant	0,6			

 Nombre d'unités de diagnostic : **8**

 Nombre de mesures : **16**

 Nombre d'unités de classe 3 : **0**

 % d'unités de classe 3 : **0 %**

 Risque de saturnisme infantile : **Non**

 Dégradation du bâti : **Non**

## Rez de chaussée Salle de bain et wc

N° DE MESURE	Zone	Unité de diagnostic	Substrat	Revêtement apparent	Localisation de la mesure	Mesure (mg/cm <sup>2</sup> )	État de conser.	Classement	Observations / Nature dégradation
102	C	Fenêtre - Extérieur	Pvc		Ouvrant	0,5		0	
103					Dormant	0,5			
104	C	Fenêtre - Intérieur	Pvc		Dormant	0,3		0	
105					Ouvrant	0,5			

N° DE MESURE	Zone	Unité de diagnostic	Substrat	Revêtement apparent	Localisation de la mesure	Mesure (mg/cm <sup>2</sup> )	État de conser.	Classement	Observations / Nature dégradation
106	B	Mur	Faïence		> 1 m	0,1		0	
107					< 1 m	0,3			
108	C	Mur	Faïence		> 1 m	0,2		0	
109					< 1 m	0,5			
110	D	Mur	Faïence		< 1 m	0,1		0	
111					> 1 m	0,3			
112	A	Mur	Placoplâtre		< 1 m	0,5		0	
113					> 1 m	0,6			
114	B	Mur	Placoplâtre		< 1 m	0,6		0	
115					> 1 m	0,6			
116	C	Mur	Placoplâtre		< 1 m	0,2		0	
117					> 1 m	0,6			
118	D	Mur	Placoplâtre		> 1 m	0,1		0	
119					< 1 m	0,4			
120	PL	Plafond	Placoplâtre		Nord	0,6		0	
121					Sud	0,6			
122	PL	Plafond	Plâtre	Papier-Peint	Sud	0,4		0	
123					Nord	0,6			
124	A	Porte	Bois	Verni	Ouvrant	0,4		0	
125					Dormant	0,5			
126		Rangement(s)	Porte(s) et étagère(s) bois		Gauche	0,2		0	
127					Droite	0,4			
128		Solives	Bois	Peinture	Sud	0,2		0	
129					Nord	0,6			

Nombre d'unités de diagnostic : **14**  
 Nombre d'unités de classe 3 : **0**  
 Risque de saturnisme infantile : **Non**  
 Dégradation du bâti : **Non**

Nombre de mesures : **28**  
 % d'unités de classe 3 : **0 %**

## Rez de chaussée Buanderie

N° DE MESURE	Zone	Unité de diagnostic	Substrat	Revêtement apparent	Localisation de la mesure	Mesure (mg/cm <sup>2</sup> )	État de conser.	Classement	Observations / Nature dégradation
130	D	Fenêtre - Extérieur	Pvc		Ouvrant	0,2		0	
131					Dormant	0,4			
132	D	Fenêtre - Intérieur	Pvc		Ouvrant	0,4		0	
133					Dormant	0,4			
134	C	Mur	Placoplâtre		> 1 m	0,1		0	
135					< 1 m	0,2			
136	D	Mur	Placoplâtre		< 1 m	0,3		0	
137					> 1 m	0,3			
138	A	Mur	Plâtre	Peinture	< 1 m	0,1		0	
139					> 1 m	0,6			
140	B	Mur	Plâtre	Peinture	< 1 m	0,1		0	
141					> 1 m	0,5			
142	PL	Plafond	Bois		Sud	0,3		0	
143					Nord	0,5			
144	A	Porte	Bois	Verni	Ouvrant	0,2		0	
145					Dormant	0,4			
146		Solives	Bois	Peinture	Nord	0,1		0	
147					Sud	0,2			

Nombre d'unités de diagnostic : **9**  
 Nombre d'unités de classe 3 : **0**  
 Risque de saturnisme infantile : **Non**  
 Dégradation du bâti : **Non**

Nombre de mesures : **18**  
 % d'unités de classe 3 : **0 %**

## 1er étage Chambre 1 avec bureau

N° DE MESURE	Zone	Unité de diagnostic	Substrat	Revêtement apparent	Localisation de la mesure	Mesure (mg/cm²)	État de conser.	Classement	Observations / Nature dégradation
148	A	Fenêtre - Extérieur	Pvc		Dormant	0,1		0	
149					Ouvrant	0,2			
150	A	Fenêtre - Intérieur	Pvc		Ouvrant	0,1		0	
151					Dormant	0,2			
152	C	Fenêtre droite - Extérieur	Pvc		Ouvrant	0,1		0	
153					Dormant	0,2			
154	C	Fenêtre droite - Intérieur	Pvc		Ouvrant	0,2		0	
155					Dormant	0,6			
156	C	Fenêtre gauche - Extérieur	Pvc		Ouvrant	0,1		0	
157					Dormant	0,5			
158	C	Fenêtre gauche - Intérieur	Pvc		Dormant	0,2		0	
159					Ouvrant	0,4			
160	A	Mur	Bois		< 1 m	0,6		0	
161					> 1 m	0,6			
162	B	Mur	Bois		< 1 m	0,3		0	
163					> 1 m	0,4			
164	A	Mur	Pierres		< 1 m	0,3		0	
165					> 1 m	0,3			
166	C	Mur	Pierres		< 1 m	0,1		0	
167					> 1 m	0,1			
168	D	Mur	Pierres		< 1 m	0,4		0	
169					> 1 m	0,4			
170	PL	Plafond	Bois		Sud	0,1		0	
171					Nord	0,6			
172	PL	Plafond	Charpente bois		Sud	0,1		0	
173					Nord	0,2			
174	PL	Plafond	Isolant multicouches		Nord	0,1		0	
175					Sud	0,1			
176	D	Porte	Bois	Verni	Ouvrant	0,1		0	
177					Dormant	0,1			
178		Rangement(s)	Porte(s) et étagère(s) bois		Gauche	0,3		0	
179					Droite	0,3			

Nombre d'unités de diagnostic : **16**  
 Nombre d'unités de classe 3 : **0**  
 Risque de saturnisme infantile : **Non**  
 Dégradation du bâti : **Non**

Nombre de mesures : **32**  
 % d'unités de classe 3 : **0 %**









## 1er étage Chambre 4

N° DE MESURE	Zone	Unité de diagnostic	Substrat	Revêtement apparent	Localisation de la mesure	Mesure (mg/cm <sup>2</sup> )	État de conser.	Classement	Observations / Nature dégradation
280		Fenêtre de toit - Extérieur	Bois	Verni	Dormant	0,2		0	
281	Ouvrant				0,5				
282		Fenêtre de toit - Intérieur	Bois	Verni	Dormant	0,2		0	
283	Ouvrant				0,6				
284	B	Mur	Lambris bois		< 1 m	0,3		0	
285				> 1 m	0,3				
286	C	Mur	Lambris bois		< 1 m	0,4		0	
287				> 1 m	0,4				
288	A	Mur	Placoplâtre		> 1 m	0,1		0	
289				< 1 m	0,4				
290	D	Mur	Placoplâtre		> 1 m	0,2		0	
291				< 1 m	0,5				
292	PL	Plafond	Charpente bois		Nord	0,1		0	
293				Sud	0,2				
294	PL	Plafond	Placoplâtre		Nord	0,2		0	
295				Sud	0,2				
296	A	Porte	Bois	Verni	Dormant	0,2		0	
297					Ouvrant	0,4			





Nombre d'unités de diagnostic : **9**  
 Nombre d'unités de classe 3 : **0**  
 Risque de saturnisme infantile : **Non**  
 Dégradation du bâti : **Non**

Nombre de mesures : **18**  
 % d'unités de classe 3 : **0 %**

## ANNEXES

### Plans et croquis

- Planche 1/2 : Rez de chaussée
- Planche 2/2 : 1er étage

Légende			
	Mesure > 1 mg/cm <sup>2</sup> sur une unité de diagnostic classée 1 ou 2		Mesure > 1 mg/cm <sup>2</sup> sur une unité de diagnostic classée 3
	Plancher ou plafond menaçant de s'effondrer		Coulores ou ruissellement
	Moisissures ou taches d'humidité		

<b>PLANCHE DE REPERAGE USUEL</b>			<i>Adresse de l'immeuble:</i> Le Berger Maison 31420 BENQUE	
N° dossier: 2021-06-21937				
N° planche: 1/2	Version: 1	Type: Croquis		
Origine du plan: Cabinet de diagnostic			<i>Bâtiment – Niveau:</i> Rez de chaussée	

Document sans échelle remis à titre indicatif

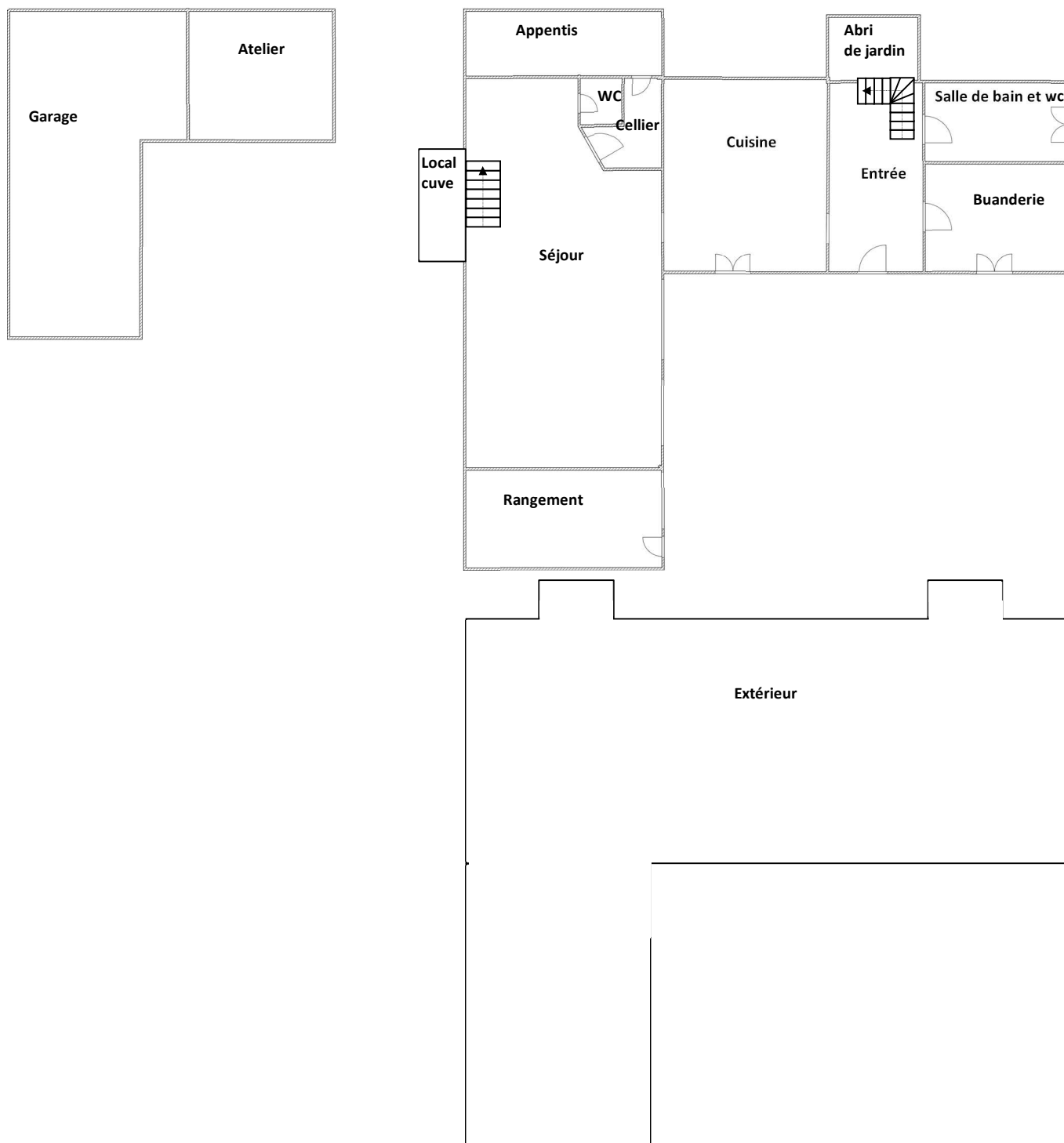

<b>PLANCHE DE REPERAGE USUEL</b>			<i>Adresse de l'immeuble:</i>	Le Berger Maison 31420 BENQUE
<i>N° dossier:</i> 2021-06-21937				
<i>N° planche:</i> 2/2	<i>Version:</i> 1	<i>Type:</i> Croquis		
<i>Origine du plan:</i> Cabinet de diagnostic			<i>Bâtiment – Niveau:</i>	1er étage

Document sans échelle remis à titre indicatif

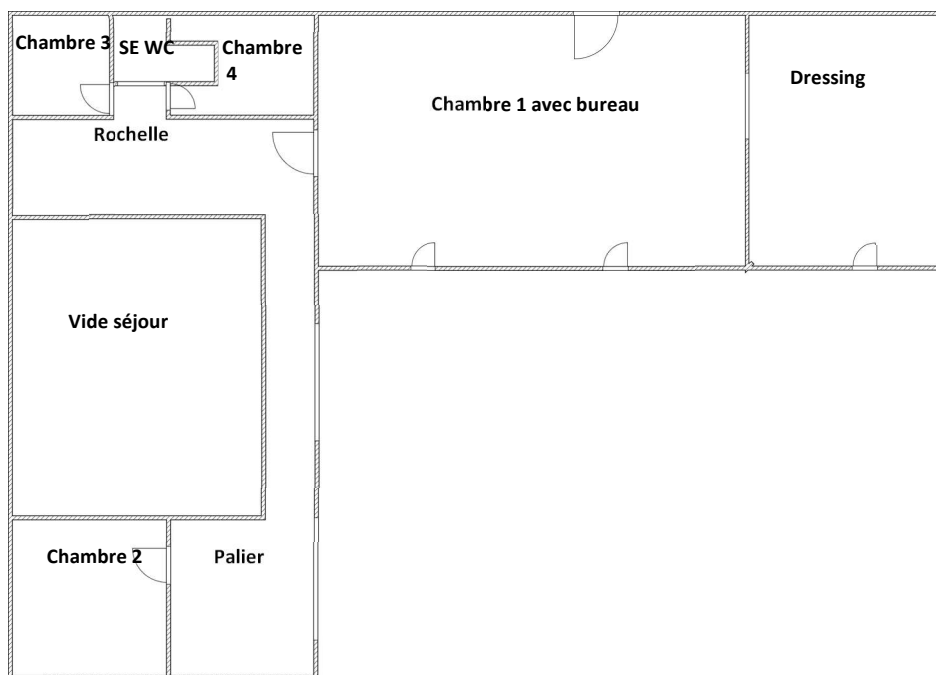

## Notice d'information

Si le logement que vous vendez, achetez ou louez comporte des revêtements contenant du plomb, sachez que le plomb est dangereux pour la santé.

Deux documents vous informent :

- Le constat de risque d'exposition au plomb vous permet de localiser précisément ces revêtements : **lisez-le attentivement !**
- La présente notice d'information résume ce que vous devez savoir pour éviter l'exposition au plomb dans ce logement.

### LES EFFETS DU PLOMB SUR LA SANTE

L'ingestion ou l'inhalation de plomb est toxique. Elle provoque des effets réversibles (anémie, troubles digestifs) ou irréversibles (atteinte du système nerveux, baisse du quotient intellectuel, etc.). Une fois dans l'organisme, le plomb est stocké, notamment dans les os, d'où il peut être libéré dans le sang, des années ou même des dizaines d'années plus tard. **L'intoxication chronique par le plomb, appelée saturnisme, est particulièrement grave chez le jeune enfant. Les femmes en âge de procréer doivent également se protéger car, pendant la grossesse, le plomb peut traverser le placenta et contaminer le fœtus.**

### LES MESURES DE PREVENTION EN PRESENCE DE REVETEMENTS CONTENANT DU PLOMB

Des peintures fortement chargées en plomb (céruse) ont été couramment utilisées jusque vers 1950. Ces peintures, souvent recouvertes par d'autres revêtements depuis, peuvent être dégradées à cause de l'humidité, à la suite d'un choc, par grattage ou à l'occasion de travaux : les écailles et les poussières ainsi libérées constituent alors une source d'intoxication. Ces peintures représentent le principal risque d'exposition au plomb dans l'habitation.

Le plomb contenu dans les peintures ne présente pas de risque tant qu'elles sont en bon état ou inaccessibles. En revanche, le risque apparaît dès qu'elles s'écaillent ou se dégradent. Dans ce cas, votre enfant peut s'intoxiquer :

- S'il porte à la bouche des écailles de peinture contenant du plomb ;
- S'il se trouve dans une pièce contaminée par des poussières contenant du plomb ;
- S'il reste à proximité de travaux dégageant des poussières contenant du plomb.

Le plomb en feuille contenu dans certains papiers peints (posés parfois sur les parties humides des murs) n'est dangereux qu'en cas d'ingestion de fragments de papier. Le plomb laminé des balcons et rebords extérieurs de fenêtre n'est dangereux que si l'enfant a accès à ces surfaces, y porte la bouche ou suce ses doigts après les avoir touchés.

### ***Pour éviter que votre enfant ne s'intoxique :***

- Surveillez l'état des peintures et effectuez les menues réparations qui s'imposent sans attendre qu'elles s'aggravent ;
- Lutte contre l'humidité, qui favorise la dégradation des peintures ;
- Évitez le risque d'accumulation des poussières : ne posez pas de moquette dans les pièces où l'enfant joue, nettoyez souvent le sol, les rebords de fenêtres avec une serpillière humide ;
- Veillez à ce que votre enfant n'ait pas accès à des peintures dégradées, à des papiers peints contenant une feuille de plomb, ou à du plomb laminé (balcons, rebords extérieurs de fenêtres) ; lavez ses mains, ses jouets.

### ***En cas de travaux portant sur des revêtements contenant du plomb, prenez des précautions :***

- Si vous confiez les travaux à une entreprise, remettez-lui une copie du constat du risque d'exposition au plomb, afin qu'elle mette en œuvre les mesures de prévention adéquates ;
- Tenez les jeunes enfants éloignés du logement pendant toute la durée des travaux ; avant tout retour d'un enfant après travaux, les locaux doivent avoir été parfaitement nettoyés ;
- Si vous réalisez les travaux vous-même, prenez soin d'éviter la dissémination de poussières contaminées dans tout le logement et éventuellement le voisinage.

### ***Si vous êtes enceinte :***

- Ne réalisez jamais vous-même des travaux portant sur des revêtements contenant du plomb ;
- Éloignez-vous de tous travaux portant sur des revêtements contenant du plomb.

**Si vous craignez qu'il existe un risque pour votre santé ou celle de votre enfant, parlez-en à votre médecin (généraliste, pédiatre, médecin de protection maternelle et infantile, médecin scolaire) qui prescrira, s'il le juge utile, un dosage de plomb dans le sang (plombémie). Des informations sur la prévention du saturnisme peuvent être obtenues auprès des directions départementales des territoires, des agences régionales de la santé ou des services communaux d'hygiène et de santé, ou sur les sites internet des ministères chargés de la santé et du logement.**

## Attestation d'assurance

## Certifications

**RESPONSABILITE CIVILE ENTREPRISE**

**AXA**

AXA France IARD, atteste que : **CABINET D'EXPERTISES FERDINAND**  
Monsieur Patrick FERDINAND  
16 rue du Barry  
31210 MONTREJEU

Bénéficiaire du contrat n° **1075583504** souscrit par AGENDA France garantissant les conséquences pécuniaires de la Responsabilité Civile pouvant lui incomber du fait de l'exercice des activités garanties par ce contrat.  
Ce contrat a pour objet de :

- Satisfaire aux obligations édictées par l'ordonnance n° 2005 - 655 du 8 Juin 2005 et son décret d'application n° 2006 - 1114 du 5 septembre 2006, codifié aux articles R 271-1 à R 212-4 et L 271-4 à L 271-6 du Code de la construction et de l'habitation, ainsi que ses textes subséquents ;
- Garantir l'Assuré contre les conséquences pécuniaires de la responsabilité civile professionnelle qu'il peut encourir à l'égard d'autrui du fait des activités, telles que déclarées aux Dispositions Particulières, à savoir :

Sont couvertes les activités suivantes, sous réserve que les compétences de l'Assuré, personne physique ou que les compétences de ses diagnostiqueurs salariés soient certifiées par un organisme accrédité, lorsque la réglementation l'exige, et ce pour l'ensemble des diagnostics réalisés :

- Repérage listes A et B, constitution de DAPP et de DTA, évaluation périodique de l'état de conservation des matériaux et produits contenus de l'amiante, repérage liste C, repérage avant travaux immeubles bâtis, examen visuel après travaux de retrait de matériaux et produits contenus de l'amiante, dans tout type de bâtiment et plus généralement dans tout type d'ouvrage ou d'équipement de génie civil. (Amiante AVEC mention)
- Constat de risque d'exposition au plomb (CREP), parties privatives et parties communes
- Repérage de plomb avant travaux
- Etat de l'installation intérieure d'électricité, parties privatives et parties communes
- Etat de l'installation intérieure de gaz
- Diagnostic termite avant vente, parties privatives et parties communes
- Repérage de termites avant travaux
- Etat parasitaire - Diagnostic Mésules
- Diagnostic de performance énergétique (DPE) tous types de bâtiments
- Réalisation des attestations de prise en compte de la réglementation thermique pour les maisons individuelles ou accolées
- Conseil et étude de rénovation énergétique sans mise en oeuvre de préconisations
- Audit énergétique maison individuelle sans mise en oeuvre de préconisations
- Réalisation de bilans thermiques ; thermographie infrarouge
- Mesurage loi Carrez
- Mesurage surface habitable - Relevé de surfaces
- Plans et croquis à l'exclusion de toute activité de conception
- Relève de cotes pour la réalisation de plans d'évacuation et constat visuel de présence ou non de portes coupe-feu dans les immeubles d'habitation
- Fiche de renseignement immeuble PERVAL / Bien
- Etat des lieux localif
- Constat logement décent
- Prêt conventionné - FHE à taux zéro - Normes d'habitabilité
- Détermination de la concentration en plomb dans l'eau des canalisations
- Installation de détecteurs de fumée
- Diagnostic télétravail
- Diagnostic de performance numérique
- Constat sécurité piscine
- Attestation d'exposition des formations anglo-saxons au phénomène de mouvement de terrain différentiel
- Etat des nuisances sonores aériennes (ENSA)
- Etat des risques et pollutions (ERP)
- Millénies de copropriété, tandem de charges
- Diagnostic Technique Global (DTG)
- Assainissement autonome
- Assainissement collectif

**Garantie RC Professionnelle : 3 000 000 € par sinistre et par année d'assurance et par Cabinet.**

La présente attestation ne peut engager l'Assuré au-delà des limites et conditions du contrat auquel elle se réfère.  
Sa validité cesse pour les risques situés à l'Etranger dès lors que l'assurance de ces derniers doit être souscrite conformément à la Législation Locale auprès d'Assureurs agréés dans la nation considérée.

La présente attestation est valable pour la période du **1<sup>er</sup> Janvier 2021** au **1<sup>er</sup> Janvier 2022**, sous réserve du paiement de la prime et des possibilités de suspension ou de réévaluation en cours d'année d'assurance pour les cas prévus par le Code des Assurances ou le contrat.

Etablie à PARIS LA DEFENSE, le 5 janvier 2021, pour la Société AXA

AXA France IARD SA  
Société anonyme au capital de 214 799 030 Euros  
Siège social : 311, Terrasse de l'Acte, 92127 Nanterre Cedex 721 057 460 R.C.S. Nanterre  
Entreprise régie par le Code des Assurances - TVA intracommunautaire n° FR 14 722 057 460  
Opérations d'assurance autorisées de TVA - art. 263-C CGI - sauf pour les garanties portées par AXA Assurances

1/1

**Certificat de compétences Diagnostiqueur Immobilier**

N° CPDI4868 Version 001

Je soussigné, Philippe TROYAUX, Directeur Général d'I.Cert, atteste que :

**Monsieur DUPIN Stéphane**

Est certifié(e) selon le référentiel I.Cert dénommé CPE DI DR 01, dispositif de certification de personnes réalisant des diagnostics immobiliers pour les missions suivantes :

<b>Amiante sans mention</b>	<b>Amiante Sans Mention*</b> Date d'effet : 12/06/2018 - Date d'expiration : 11/06/2023
<b>DPE individuel</b>	<b>Diagnostic de performance énergétique sans mention - DPE individuel</b> Date d'effet : 31/07/2018 - Date d'expiration : 30/07/2023
<b>Electricité</b>	<b>Etat de l'installation intérieure électrique</b> Date d'effet : 12/06/2018 - Date d'expiration : 11/06/2023
<b>Gas</b>	<b>Etat de l'installation intérieure gaz</b> Date d'effet : 13/06/2018 - Date d'expiration : 12/06/2023
<b>Plomb</b>	<b>Plomb : Constat du risque d'exposition au plomb</b> Date d'effet : 30/07/2018 - Date d'expiration : 29/07/2023
<b>Termites</b>	<b>Etat relatif à la présence de termites dans le bâtiment - France métropolitaine</b> Date d'effet : 30/07/2018 - Date d'expiration : 29/07/2023

En foi de quoi ce certificat est délivré, pour valoir et servir ce que de droit.  
Edité à Saint-Grégoire, le 31/08/2018.

**I.Cert**  
Institut de Certification  
Certification de personnes Diagnostiqueur  
Portée disponible sur [www.icert.fr](http://www.icert.fr)

Parc d'Affaires, Espace Performance - Bât K - 35760 Saint-Grégoire

CPE DI DR 01 rev13

## Attestation d'indépendance

« Je soussigné Patrick FERDINAND, Gérant du Cabinet AGENDA, atteste sur l'honneur, conformément aux articles L271-6 et R271-3 du Code de la Construction et de l'Habitation :

- Disposer des moyens en matériel et en personnel nécessaires aux prestations ;
- Que les personnes chargées de la réalisation des états, constats et diagnostics disposent des moyens et des certifications requises leur permettant de mener à bien leur mission ;
- Avoir souscrit une assurance permettant de couvrir les conséquences d'un engagement de notre responsabilité en raison de nos interventions ;
- N'avoir aucun lien de nature à porter atteinte à notre impartialité et à notre indépendance, ni avec le propriétaire ou son mandataire qui fait appel à nous, ni avec une entreprise pouvant réaliser des travaux sur les ouvrages, installations ou équipements pour lesquels il nous est demandé de réaliser la présente mission, et notamment :
  - N'accorder, directement ou indirectement, à l'entité visée à l'article 1er de la loi n° 70-9 du 2 janvier 1970 qui intervient pour la vente ou la location du bien objet de la présente mission, aucun avantage ni rétribution, sous quelque forme que ce soit ;
  - Ne recevoir, directement ou indirectement, de la part d'une entreprise pouvant réaliser des travaux sur les ouvrages, installations ou équipements sur lesquels porte la présente mission, aucun avantage ni rétribution, sous quelque forme que ce soit. »

**Cabinet d'expertises FERDINAND**

Tél : 06 38 81 99 21



Secteur Aurs, Barousse, Comminges  
16 rue du Barry  
31210 MONTREJEU  
cabinet.agenda.ferdinand@hotmail.fr  
Siret : 49459585300024



**CABINET D'EXPERTISES P.FERDINAND**  
Secteur Comminges et Hautes-Pyrénées  
16 rue du Barry  
31210 MONTREJEAU  
Tél : 05 61 89 04 82  
Mob : 06 38 81 99 21  
cabinet.agenda.ferdinand@hotmail.fr

**Mr Olivier RAFFIER**

**Dossier N° 2021-06-21937 #T**

# État du bâtiment relatif à la présence de termites

## DESIGNATION DU OU DES BATIMENTS

Adresse : **Le Berger  
Maison  
31420 BENQUE**

Référence cadastrale : **B / 111**

Lot(s) de copropriété : **Sans objet** N° étage : **Sans objet**

Nature du bâtiment : **Maison individuelle**

Étendue de la prestation : **Parties Privatives**

Nombre de niveaux : **2**

Année de construction : **Antérieur à 1949**



## DESIGNATION DU CLIENT

Client : **Mr RAFFIER Olivier – Le Berger 31420 BENQUE**

Qualité du client (sur déclaration de l'intéressé) :

- Propriétaire de l'immeuble  
 Autre, le cas échéant (préciser) :

## DESIGNATION DE L'OPERATEUR DE DIAGNOSTIC

Opérateur de diagnostic : **Stéphane DUPIN**  
Certification n°CPDI 4868 valide du 30/07/2018 au 29/07/2023 - ICERT - Park Affaires - Espace Performance - Bât.K - 35760 ST GREGOIRE

Cabinet de diagnostics : **CABINET D'EXPERTISES P.FERDINAND**  
**Secteur Comminges et Hautes-Pyrénées 16 rue du Barry – 31210 MONTREJEAU**  
N° SIRET : **SIRET 494 595 853 00032 - APE 7120B**

Compagnie d'assurance : **AXA** N° de police : **10755853504** Validité : **du 01/01/2021 au 31/12/2021**

Le présent rapport est établi par une personne dont les compétences sont certifiées par l'organisme certificateur mentionné sous le nom de l'opérateur de diagnostic concerné.



## REALISATION DE LA MISSION

N° de dossier : **2021-06-21937 #T**

Ordre de mission du : **07/06/2021**  
L'attestation requise par l'article R271-3 du CCH, reproduite en annexe, a été transmise au donneur d'ordre préalablement à la conclusion du contrat de prestation de service.

Accompagnateur(s) : **Pas d'accompagnateur**

Informations collectées auprès du donneur d'ordre : **Traitement antérieur contre les termites :**  Oui  Non  Ne sait pas  
**Présence de termites dans le bâtiment :**  Oui  Non  Ne sait pas

Document(s) fourni(s) : **Aucun**

Moyens mis à disposition : **Aucun**

Laboratoire(s) d'analyses : **Sans objet**

Commentaires : **Néant**

## CADRE REGLEMENTAIRE

- Articles L133-1 à L133-6 et R133-1 à R133-8 du Code de la Construction et de l'Habitation
- Arrêté du 29 mars 2007 modifié définissant le modèle et la méthode de réalisation de l'état du bâtiment relatif à la présence de termites
- Norme NF P 03-201 (Mars 2012) : État du bâtiment relatif à la présence de termites
- Existence d'un arrêté préfectoral pris en application de l'article L133-5 du CCH :  Oui  Non

Nota : Sauf indication contraire, l'ensemble des références légales, réglementaires et normatives s'entendent de la version des textes en vigueur au jour de la réalisation du diagnostic.

## LIMITES DU DOMAINE D'APPLICATION DU DIAGNOSTIC

Cet état relatif à la présence de termites a pour objectif de rechercher, au moment de l'intervention, des traces visibles d'infestations ou altérations provoquées par des termites, de les repérer et de dresser le présent constat, résultat d'un examen visuel de l'ensemble des parties visibles et accessibles susceptibles d'être démontées sans outils, ainsi que de sondages non destructifs des bois (sauf parties déjà altérées ou dégradées) au moyen d'un poinçon. Les éléments cachés (plafonds, murs, sols) par du mobilier, des revêtements de décoration de type moquette, PVC, lambris, panneaux bois, isolation, cloison ou tout autre matériau pouvant masquer un élément bois, ne peuvent être examinés par manque d'accessibilité. Les parties d'ouvrage et éléments en bois inclus dans la structure du bâtiment, les éléments coffrés ou les sous-faces de planchers ne peuvent être contrôlés, notre mission n'autorisant pas de démontage ni de destruction.

L'intervention n'a pas eu pour but de donner un diagnostic de la résistance mécanique des bois et matériaux, même s'il y a eu bûchage (enlèvement de matière, afin de vérifier jusqu'où s'est répandue l'attaque). Le présent rapport n'a de valeur que pour la date de la visite et est exclusivement limité à l'état relatif à la présence de termites dans le bâtiment objet de la mission.

## SYNTHESE DE L'ETAT DU BATIMENT RELATIF A LA PRESENCE DE TERMITES

**Dans le cadre de la mission objet du présent rapport,  
il n'a pas été repéré d'indices d'infestation de termites.**

Nota :

- ▶ Dans le cas de la présence de termites (y compris aux abords immédiats du bâtiment), il est rappelé l'obligation de déclaration en mairie de l'infestation prévue aux articles L133-4 et R133-3 du Code de la Construction et de l'Habitation.  
*Cette déclaration consiste, dans le mois suivant l'édition du présent rapport, en un courrier recommandé accompagné d'une copie complète du présent rapport, annexes comprises.*
- ▶ Dans le cas de la présence de mэрule, il est rappelé l'obligation de déclaration en mairie de l'infestation prévue à l'article L133-7 du Code de la Construction et de l'Habitation.  
*Cette déclaration consiste en un courrier recommandé accompagné d'une copie complète du présent rapport, annexes comprises.*
- ▶ Conformément à l'article L271-6 du Code de la Construction et de l'Habitation, l'opérateur ayant réalisé cet état relatif à la présence de termites n'a aucun lien de nature à porter atteinte à son impartialité et à son indépendance ni avec le propriétaire ou son mandataire qui fait appel à lui, ni avec une entreprise pouvant réaliser des travaux sur des ouvrages pour lesquels il lui est demandé d'établir cet état.



## IDENTIFICATION DES PARTIES DU BATIMENT VISITEES ET RESULTATS DU DIAGNOSTIC

### Légende des colonnes des tableaux de repérage

COLONNE	Abréviation	Commentaire
Parties de bâtiment visitées	HR	Taux d'humidité relative du local
	TA	Température ambiante du local
Ouvrages, parties d'ouvrages et éléments examinés	A, B, ..., Z	Murs : le mur A est le mur d'entrée dans la pièce, les lettres suivantes sont affectées aux autres murs en fonction du sens des aiguilles d'une montre
Résultat du diagnostic d'infestation	Absence d'indice	Absence d'indice d'infestation de termites

### Rez de chaussée

PARTIES DE BATIMENT VISITEES	Ouvrages, parties d'ouvrages et éléments examinés	Résultat du diagnostic d'infestation
Extérieur	Mur Crépi Peinture, Mur Pierres, Plancher Béton, Porte Pvc, Toiture Plaques fibres ciment, Toiture Tuiles canal	Absence d'indice
Entrée	Cadre de porte Bois Verni (Mur B), Escalier Bois, Mur Pierres (Murs A+B+C+D), Plafond Placoplâtre, Plancher Carrelage, Porte Pvc (Mur A), Porte droite Bois Verni (Mur D), Porte gauche Bois Verni (Mur D)	Absence d'indice
Cuisine	Cadre de porte Bois Verni (Mur A), Fenêtre Pvc (Murs B+D), Mur Plâtre Peinture, Plafond Placoplâtre, Plancher Carrelage	Absence d'indice
Séjour	Fenêtre Alu (Murs A+D), Mur Bois (Mur A), Mur Crépi Peinture (Murs B+C+D), Plafond Bois, Plafond Charpente bois, Plafond Placoplâtre, Plancher Bois, Porte droite Bois Verni (Mur A), Porte gauche Bois Verni (Mur A)	Absence d'indice
Appentis	Mur Crépi Peinture, Mur Pierres, Plafond Charpente bois, Plafond Plaques fibres ciment, Plancher Béton	Absence d'indice
WC	Mur Placoplâtre (Murs A+B+C+D), Plafond Placoplâtre, Plancher Bois, Porte Bois Verni (Mur A)	Absence d'indice
Cellier	Mur Enduit ciment (Murs A+D), Mur Pierres (Murs B+C), Mur Placoplâtre (Mur A), Plafond Placoplâtre, Plancher Béton, Porte Bois Peinture (Mur B), Porte Bois Verni (Mur A)	Absence d'indice
Salle de bain et wc	Fenêtre Pvc (Mur C), Mur Faïence (Murs B+C+D), Mur Placoplâtre (Murs A+B+C+D), Plafond Placoplâtre, Plafond Plâtre Papier-Peint, Plancher Bois, Porte Bois Verni (Mur A), Rangement(s) Porte(s) et étagère(s) bois, Solives Bois Peinture	Absence d'indice
Buanderie	Fenêtre Pvc (Mur D), Mur Placoplâtre (Murs C+D), Mur Plâtre Peinture (Murs A+B), Plafond Bois, Plancher Bois, Porte Bois Verni (Mur A), Solives Bois Peinture	Absence d'indice
Abri de jardin	Mur Blocs béton, Mur Pierres, Plafond Polycarbonate, Plancher Béton	Absence d'indice
Atelier	Mur Blocs béton, Plafond Charpente bois, Plafond Plaques fibres ciment, Plancher Béton	Absence d'indice
Garage	Mur Blocs béton, Plafond Charpente bois, Plafond Plaques fibres ciment, Plancher Béton	Absence d'indice





PARTIES DE BATIMENT VISITEES	Ouvrages, parties d'ouvrages et éléments examinés	Résultat du diagnostic d'infestation
Local cuve	Mur Blocs béton, Mur Bois, Mur Pierres, Plafond Voliges bois, Plancher Béton, Plancher Terre battue, Porte Bois Peinture	Absence d'indice
Rangement	Fenêtre Alu, Mur Brique (Mur A), Mur Pierres (Murs B+C+D), Plafond Charpente bois, Plafond Plaques fibres ciment, Plancher Béton	Absence d'indice
Cabanon	Mur Bois, Toiture bacs aciers	Absence d'indice

## 1er étage

PARTIES DE BATIMENT VISITEES	Ouvrages, parties d'ouvrages et éléments examinés	Résultat du diagnostic d'infestation
Chambre 1 avec bureau	Fenêtre Pvc (Mur A), Fenêtre droite Pvc (Mur C), Fenêtre gauche Pvc (Mur C), Mur Bois (Murs A+B), Mur Pierres (Murs A+C+D), Plafond Bois, Plafond Charpente bois, Plafond Isolant multicouches, Plancher Bois, Porte Bois Verni (Mur D), Rangement(s) Porte(s) et étagère(s) bois	Absence d'indice
Dressing	Fenêtre Pvc (Mur D), Mur Pierres (Mur D), Mur Placoplâtre (Murs B+C), Plafond Bois, Plafond Charpente bois, Plafond Isolant multicouches, Plancher Bois	Absence d'indice
Rochelle	Cadre de porte Bois Verni (Mur D), Mur Pierres (Mur C), Mur Placoplâtre (Murs A+D), Plafond Charpente bois, Plafond Placoplâtre, Plancher Parquet flottant, Porte Bois Verni (Mur A), Porte droite Bois Verni (Mur D), Porte gauche Bois Verni (Mur D)	Absence d'indice
Palier	Fenêtre Alu (Mur B), Mur Pierres (Mur C), Mur Placoplâtre (Murs B+D), Plafond Charpente bois, Plafond Placoplâtre, Plancher Parquet flottant, Porte Bois Verni (Mur D)	Absence d'indice
Chambre 2	Fenêtre de toit Bois Verni, Mur Pierres (Murs B+C), Mur Placoplâtre (Murs A+D), Plafond Charpente bois, Plafond Placoplâtre, Plancher Parquet flottant, Porte Bois Verni (Mur A)	Absence d'indice
Chambre 3	Fenêtre de toit Bois Verni, Mur Lambris bois (Murs C+D), Mur Placoplâtre (Murs A+B), Plafond Charpente bois, Plafond Placoplâtre, Plancher Parquet flottant, Porte Bois Verni (Mur A)	Absence d'indice
Salle d'eau et wc	Cadre de porte Bois Verni (Mur A), Mur Placoplâtre (Murs A+B+C+D), Plafond Charpente bois, Plafond Placoplâtre, Plancher Bois	Absence d'indice
Chambre 4	Fenêtre de toit Bois Verni, Mur Lambris bois (Murs B+C), Mur Placoplâtre (Murs A+D), Plafond Charpente bois, Plafond Placoplâtre, Plancher Parquet flottant, Porte Bois Verni (Mur A)	Absence d'indice

## IDENTIFICATION DES BATIMENTS ET PARTIES DU BATIMENT (PIECES ET VOLUMES) N'AYANT PU ETRE VISITES ET JUSTIFICATION

Néant

## IDENTIFICATION DES OUVRAGES, PARTIES D'OUVRAGES ET ELEMENTS QUI N'ONT PAS ETE EXAMINES ET JUSTIFICATION

Néant



## MOYENS D'INVESTIGATION UTILISES

À tous les niveaux du bâtiment, y compris les niveaux inférieurs non habités (caves, vides sanitaires, garages...) :

- ▶ Examen visuel des parties visibles et accessibles : sols, murs, cloisons, plafonds et ensemble des éléments de bois, produits celluloseux non rattachés au bâti (débris de bois, planches, cageots, papiers, cartons, etc.) posés à même le sol, matériaux non celluloseux rattachés au bâti et pouvant être altérés par les termites (matériaux d'isolation, gaines électriques, revêtement de sol ou muraux, etc.) ;
- ▶ Sondage mécanique non destructif des bois visibles et accessibles, notamment à l'aide de poinçons, de lames, etc., sauf sur les éléments en bois dégradés, où les sondages sont approfondis et si nécessaire destructifs.

Inspection du périmètre externe du bâtiment (dans sa totalité ou partiellement en fonction de la nature des obstacles techniques) sur une zone de 10 mètres de distance dans la limite de la propriété par rapport à l'emprise du bâtiment : examen des arbres et autres végétaux, souches, piquets de clôture, poteaux, planches ou autres débris de végétaux posés sur le sol, des stockages de bois et de tous les matériaux contenant de la cellulose.

L'équipement de base de l'opérateur doit comporter a minima un poinçon, une lame (couteau, cutter), une lampe et une loupe.

## CONSTATATIONS DIVERSES

Les constatations suivantes ne concernent le bâtiment objet du présent état que si la case correspondante est cochée :

- Présence d'indices d'infestation d'agents de dégradation biologique du bois autres que les termites
- Présence d'indices d'infestation de termites aux abords immédiats
- Signes de traitement antérieur

**Autres constatations**

Compte tenu de l'aménagement des pièces en rampant, la totalité de la charpente n'est pas visible car non accessible., Présence de quelques traces caractéristiques dues à la présence d'Insectes à Larves Xylophages de type vrillette, capricorne dans l'ensemble des éléments de bois anciens contrôlés.

## DATES DE VISITE ET D'ETABLISSEMENT DE L'ETAT

Visite effectuée le **17/06/2021** (temps passé sur site : 6h00)

État rédigé à **MONTREJEAU**, le **28/06/2021**

Opérateur de diagnostic : **Stéphane DUPIN**

Durée de validité : **Six mois, jusqu'au 27/12/2021**

Signature de l'opérateur de diagnostic



Cachet de l'entreprise



**CABINET D'EXPERTISES P.FERDINAND**  
Secteur Comminges et Hautes-Pyrénées  
16 rue du Barry  
31210 MONTREJEAU  
Tél : 05 61 89 04 82  
SIRET 494 595 853 00032 - APE 7120B

Le présent rapport ne peut être reproduit que dans son intégralité (annexes comprises), et avec l'accord écrit de son signataire.

## ANNEXES



## Attestation d'assurance

## Certifications

**RESPONSABILITE CIVILE ENTREPRISE**

**AXA**

AXA France IARD, atteste que : **CABINET D'EXPERTISES FERDINAND**  
Monsieur Patrick FERDINAND  
16 rue du Barry  
31210 MONTREJEU

Bénéficiaire du contrat n° **1075883504** souscrit par AGENDA France garantissant les conséquences pécuniaires de la Responsabilité Civile pouvant lui incomber du fait de l'exercice des activités garanties par ce contrat.  
Ce contrat a pour objet de :

- Satisfaire aux obligations édictées par l'ordonnance n° 2005 - 655 du 8 juin 2005 et son décret d'application n° 2006 - 1114 du 5 septembre 2006, codifié aux articles R 271-1 à R 212-4 et L 271-4 à L 271-6 du Code de la construction et de l'habitation, ainsi que ses textes subséquents ;
- Garantir l'assuré contre les conséquences pécuniaires de la responsabilité civile professionnelle qu'il peut encourir à l'égard d'autrui du fait des activités, telles que déclarées aux Dispositions Particulières, à savoir :

Sont couvertes les activités suivantes, sous réserve que les compétences de l'assuré, personne physique ou que les compétences de ses diagnostiqueurs salariés soient certifiées par un organisme accrédité, lorsque la réglementation l'exige, et ce pour l'ensemble des diagnostics réalisés :

- Repérage listes A et B, constitution de DAPP et de DTA, évaluation périodique de l'état de conservation des matériaux et produits contenus de l'amiante, repérage liste C, repérage avant travaux immeubles bâtis, examen visuel après travaux de retrait de matériaux et produits contenus de l'amiante, dans tout type de bâtiment et plus généralement dans tout type d'ouvrage ou d'équipement de génie civil. (Amiante AVEC mention)
- Constat de risque d'exposition au plomb (CREP), parties privatives et parties communes
- Repérage de plomb avant travaux
- Etat de l'installation intérieure d'électricité, parties privatives et parties communes
- Etat de l'installation intérieure de gaz
- Diagnostic termites avant vente, parties privatives et parties communes
- Repérage de termites avant travaux
- Etat parasitaire - Diagnostic Mésures
- Diagnostic de performance énergétique (DPE) tous types de bâtiments
- Réalisation des attestations de prise en compte de la réglementation thermique pour les maisons individuelles ou accolées
- Conseil et étude de rénovation énergétique sans mise en oeuvre des préconisations
- Audit énergétique maison individuelle sans mise en oeuvre des préconisations
- Réalisation de bilans thermiques ; thermographie infrarouge
- Mesurage loi Carrez
- Mesurage surfaces habitable - Relevé de surfaces
- Plans et croquis à l'exclusion de toute activité de conception
- Relève de cotes pour la réalisation de plans d'évacuation et constat visuel de présence ou non de portes coupe-feu dans les immeubles d'habitation
- Fiche de renseignement immeuble PERVAL / Bien
- Etat des lieux localif
- Constat logement décent
- Prêt conventionné - FHE à taux zéro - Normes d'habitabilité
- Détermination de la concentration en plomb dans l'eau des canalisations
- Installation de détecteurs de fumée
- Diagnostic télévisuel
- Diagnostic de performance numérique
- Constat sécurité piscine
- Attestation d'exposition des formations argilo-sableuses au phénomène de mouvement de terrain différentiel
- Etat des nuisances sonores aériennes (ENSA)
- Etat des risques et pollutions (ERP)
- Millénies de copropriété, tandem de charges
- Diagnostic Technique Global (DTG)
- Assainissement autonome
- Assainissement collectif

**Garantie RC Professionnelle : 3 000 000 € par sinistre et par année d'assurance et par Cabinet.**

La présente attestation ne peut engager l'Assureur au-delà des limites et conditions du contrat auquel elle se réfère.  
Sa validité cesse pour les risques situés à l'Etranger dès lors que l'assurance de ces derniers doit être souscrite conformément à la Législation Locale auprès d'Assureurs agréés dans la nation considérée.

La présente attestation est valable pour la période du 1<sup>er</sup> Janvier 2021 au 31<sup>er</sup> Janvier 2022, sous réserve du paiement de la prime et des possibilités de suspension ou de réaffectation en cours d'année d'assurance pour les cas prévus par le Code des Assurances ou le contrat.

Etablie à PARIS LA DEFENSE, le 5 janvier 2021, pour la Société AXA

AXA France IARD SA  
Société anonyme au capital de 214 799 030 Euros  
Siège social : 311, Terrasse de l'Acte, 92127 Nanterre Cedex 721 057 460 R.C.S. Nanterre  
Entreprise régie par le Code des Assurances - TVA intracommunautaire n° FR 14 722 057 460  
Opérations d'assurance autorisées de TVA - art. 263-C CGI - sauf pour les garanties portées par AXA Assurances

1/1

**Certificat de compétences Diagnostiqueur Immobilier**

N° CPDI4868 Version 001

Je soussigné, Philippe TROYAUX, Directeur Général d'I.Cert, atteste que :

**Monsieur DUPIN Stéphane**

Est certifié(e) selon le référentiel I.Cert dénommé CPE DI DR 01, dispositif de certification de personnes réalisant des diagnostics immobiliers pour les missions suivantes :

<b>Amiante sans mention</b>	<b>Amiante Sans Mention*</b> Date d'effet : 12/06/2018 - Date d'expiration : 11/06/2023
<b>DPE individuel</b>	<b>Diagnostic de performance énergétique sans mention : DPE individuel</b> Date d'effet : 31/07/2018 - Date d'expiration : 30/07/2023
<b>Electricité</b>	<b>Etat de l'installation intérieure électrique</b> Date d'effet : 12/06/2018 - Date d'expiration : 11/06/2023
<b>Gas</b>	<b>Etat de l'installation intérieure gaz</b> Date d'effet : 13/06/2018 - Date d'expiration : 12/06/2023
<b>Plomb</b>	<b>Plomb : Constat du risque d'exposition au plomb</b> Date d'effet : 30/07/2018 - Date d'expiration : 29/07/2023
<b>Termites</b>	<b>Etat relatif à la présence de termites dans le bâtiment - France métropolitaine</b> Date d'effet : 30/07/2018 - Date d'expiration : 29/07/2023

En foi de quoi ce certificat est délivré, pour valoir et servir ce que de droit.  
Edité à Saint-Grégoire, le 31/08/2018.

**I.Cert**  
Institut de Certification  
Certification de personnes Diagnostiqueur  
Portée disponible sur [www.icert.fr](http://www.icert.fr)  
Parc d'Affaires, Espace Performance - Bât K - 35760 Saint-Grégoire

CPE DI DR 01 version 11

## Attestation d'indépendance

« Je soussigné Patrick FERDINAND, Gérant du Cabinet AGENDA, atteste sur l'honneur, conformément aux articles L271-6 et R271-3 du Code de la Construction et de l'Habitation :

- Disposer des moyens en matériel et en personnel nécessaires aux prestations ;
- Que les personnes chargées de la réalisation des états, constats et diagnostics disposent des moyens et des certifications requises leur permettant de mener à bien leur mission ;
- Avoir souscrit une assurance permettant de couvrir les conséquences d'un engagement de notre responsabilité en raison de nos interventions ;
- N'avoir aucun lien de nature à porter atteinte à notre impartialité et à notre indépendance, ni avec le propriétaire ou son mandataire qui fait appel à nous, ni avec une entreprise pouvant réaliser des travaux sur les ouvrages, installations ou équipements pour lesquels il nous est demandé de réaliser la présente mission, et notamment :
  - N'accorder, directement ou indirectement, à l'entité visée à l'article 1er de la loi n° 70-9 du 2 janvier 1970 qui intervient pour la vente ou la location du bien objet de la présente mission, aucun avantage ni rétribution, sous quelque forme que ce soit ;
  - Ne recevoir, directement ou indirectement, de la part d'une entreprise pouvant réaliser des travaux sur les ouvrages, installations ou équipements sur lesquels porte la présente mission, aucun avantage ni rétribution, sous quelque forme que ce soit. »

**Cabinet d'expertises FERDINAND**  
Tél : 06 38 81 99 21

Secteur Aurs, Barousse, Comminges  
16 rue du Barry  
31210 MONTREJEU  
cabinet.agenda.ferdinand@hotmail.fr  
Siret : 49459585300024



**CABINET D'EXPERTISES P.FERDINAND**  
Secteur Comminges et Hautes-Pyrénées  
16 rue du Barry  
31210 MONTREJEAU  
Tél : 05 61 89 04 82  
Mob : 06 38 81 99 21  
cabinet.agenda.ferdinand@hotmail.fr

**Mr Olivier RAFFIER**

**Dossier N° 2021-06-21937 #E1**

# État de l'installation intérieure d'électricité

## DESIGNATION DU OU DES IMMEUBLES BATIS

Adresse : **Le Berger  
Maison  
31420 BENQUE**

Référence cadastrale : **B / 111**

Lot(s) de copropriété : **Sans objet**

Type d'immeuble : **Maison individuelle**

Année de construction : **Antérieur à 1949**

Année de l'installation : **> 15 ans**

Distributeur d'électricité : **Enedis**



Étage : **Sans objet**      Palier : **Sans objet**      N° de porte : **Sans objet**      Identifiant fiscal (si connu) : **Non communiqué**

Identification des parties du bien (pièces et emplacements) n'ayant pu être visitées et justification : **Néant**

## IDENTIFICATION DU DONNEUR D'ORDRE

Donneur d'ordre : **Mr RAFFIER Olivier – Le Berger 31420 BENQUE**

Qualité du donneur d'ordre (sur déclaration de l'intéressé) : **PROPRIETAIRE**

Propriétaire : **Mr Olivier RAFFIER – Le Berger 31420 BENQUE**

## IDENTIFICATION DE L'OPERATEUR AYANT REALISE L'INTERVENTION

Opérateur de diagnostic : **Stéphane DUPIN**  
Certification n°CPDI 4868 valide du 12/06/2018 au 11/06/2023 - ICERT - Park Affaires - Espace Performance - Bât.K - 35760 ST GREGOIRE

Cabinet de diagnostics : **CABINET D'EXPERTISES P.FERDINAND**  
Secteur Comminges et Hautes-Pyrénées 16 rue du Barry – 31210 MONTREJEAU  
N° SIRET : **SIRET 494 595 853 00032 - APE 7120B**

Compagnie d'assurance : **AXA**      N° de police : **10755853504**      Validité : **du 01/01/2021 au 31/12/2021**

Le présent rapport est établi par une personne dont les compétences sont certifiées par l'organisme certificateur mentionné sous le nom de l'opérateur de diagnostic concerné.

## REALISATION DE LA MISSION

N° de dossier :	<b>2021-06-21937 #E1</b>
Ordre de mission du :	<b>07/06/2021</b> L'attestation requise par l'article R271-3 du CCH, reproduite en annexe, a été transmise au donneur d'ordre préalablement à la conclusion du contrat de prestation de service.
Accompagnateur(s) :	<b>Pas d'accompagnateur</b>
Document(s) fourni(s) :	<b>Aucun</b>
Moyens mis à disposition :	<b>Aucun</b>
Commentaires :	<b>Néant</b>

## CADRE REGLEMENTAIRE

- Articles L134-7 et R134-10 à R134-13 du Code de la Construction et de l'Habitation
- Articles 2 et 3-3 de la Loi n° 89-462 du 6 juillet 1989 tendant à améliorer les rapports locatifs
- Décret 2016-1105 du 11 août 2016 relatif à l'état de l'installation intérieure d'électricité dans les logements en location
- Arrêté du 28 septembre 2017 définissant le modèle et la méthode de réalisation de l'état de l'installation intérieure d'électricité dans les immeubles à usage d'habitation
- Norme NF C 16-600 (Juillet 2017) : État des installations électriques des parties privatives des locaux à usage d'habitation  
=> Nous ne retenons de cette norme que les points n'entrant pas en contradiction avec l'arrêté du 28 septembre 2017, dont notamment les numéros d'article et les libellés d'anomalie (non définis dans l'arrêté), ainsi que les adéquations non précisées dans l'arrêté

Nota : Sauf indication contraire, l'ensemble des références légales, réglementaires et normatives s'entendent de la version des textes en vigueur au jour de la réalisation du diagnostic.

## RAPPEL DES LIMITES DU CHAMP DE REALISATION DU DIAGNOSTIC

L'état de l'installation intérieure d'électricité porte sur l'ensemble de l'installation intérieure d'électricité à basse tension des locaux à usage d'habitation située en aval de l'appareil général de commande et de protection de cette installation. Il ne concerne pas les matériels d'utilisation amovibles, ni les circuits internes des matériels d'utilisation fixes, destinés à être reliés à l'installation électrique fixe, ni les installations de production ou de stockage par batteries d'énergie électrique du générateur jusqu'au point d'injection au réseau public de distribution d'énergie ou au point de raccordement à l'installation intérieure. Il ne concerne pas non plus les circuits de téléphonie, de télévision, de réseau informatique, de vidéophonie, de centrale d'alarme, etc., lorsqu'ils sont alimentés en régime permanent sous une tension inférieure ou égale à 50 V en courant alternatif et 120 V en courant continu.

L'intervention de l'opérateur réalisant l'état de l'installation intérieure d'électricité ne porte que sur les constituants visibles, visitables, de l'installation au moment du diagnostic. Elle s'effectue sans démontage de l'installation électrique (hormis le démontage des capots des tableaux électriques lorsque cela est possible) ni destruction des isolants des câbles.

Des éléments dangereux de l'installation intérieure d'électricité peuvent ne pas être repérés, notamment :

- Les parties de l'installation électrique non visibles (incorporées dans le gros œuvre ou le second œuvre ou masquées par du mobilier) ou nécessitant un démontage ou une détérioration pour pouvoir y accéder (boîtes de connexion, conduits, plinthes, goulottes, huisseries, éléments chauffants incorporés dans la maçonnerie, luminaires des piscines plus particulièrement) ;
- Les parties non visibles ou non accessibles des tableaux électriques après démontage de leur capot ;
- Inadéquation entre le courant assigné (calibre) des dispositifs de protection contre les surintensités et la section des conducteurs sur toute la longueur des circuits.

Nota : Le diagnostic a pour objet d'identifier, par des contrôles visuels, des essais et des mesurages, les défauts susceptibles de compromettre la sécurité des personnes. En aucun cas, il ne constitue un contrôle de conformité de l'installation vis-à-vis d'une quelconque réglementation.

## CONCLUSION RELATIVE A L'EVALUATION DES RISQUES POUVANT PORTER ATTEINTE A LA SECURITE DES PERSONNES

**Dans le cadre de la mission objet du présent rapport,  
l'installation intérieure d'électricité comporte une ou des anomalies.**

Présence de points de contrôle n'ayant pu être vérifiés.

### **Anomalies avérées selon les domaines suivants**

Dans cette synthèse, une anomalie compensée par une mesure compensatoire correctement mise en œuvre n'est pas prise en compte.

- 1) Appareil général de commande et de protection et son accessibilité**
- 2) Dispositif de protection différentiel à l'origine de l'installation / Prise de terre et installation de mise à la terre
- 3) Dispositif de protection contre les surintensités adaptées à la section des conducteurs, sur chaque circuit**
- 4) La liaison équipotentielle et installation électrique adaptées aux conditions particulières des locaux contenant une douche ou une baignoire
- 5) Matériels électriques présentant des risques de contacts directs avec des éléments sous tension – Protection mécanique des conducteurs**
- 6) Matériels électriques vétustes, inadaptés à l'usage**

### **Installations particulières**

- P1-P2) Appareils d'utilisation situés dans des parties communes et alimentés depuis la partie privative ou inversement
- P3) Piscine privée, ou bassin de fontaine

### **Informations complémentaires**

- IC) Socles de prise de courant, dispositif à courant différentiel résiduel à haute sensibilité**

## ANOMALIES IDENTIFIEES

DOMAINE / N° ARTICLE <sup>(1)(2)</sup>	Libellé et localisation (*) des anomalies / Mesures compensatoires <sup>(3)</sup>	Photo
1 / B.1.3 b	Le dispositif assurant la coupure d'urgence n'est pas situé à l'intérieur du logement ou dans un emplacement accessible directement depuis le logement. <u>Localisation</u> : Appareil général de commande et de protection <u>Précision</u> : Prévoir un interrupteur permettant de couper l'ensemble de l'installation situé à l'intérieur du logement	
2 / B.3.3.6 a3	Au moins un circuit (n'alimentant pas des socles de prises de courant) n'est pas relié à la terre. <u>Localisation</u> : Rez de chaussée Buanderie <u>Précision</u> : Luminaire(s)	
2 / B.3.3.6.1	<b>Mesure compensatoire</b> (pour B.3.3.6 a3) : Alors que des socles de prise de courant ou des circuits de l'installation ne sont pas reliés à la terre (B.3.3.6 a1, a2 et a3), la mesure compensatoire suivante est correctement mise en oeuvre : – Protection du (des) circuit (s) concerné (s) ou de l'ensemble de l'installation électrique par au moins un dispositif différentiel à haute sensibilité $\leq 30$ mA.	
3 / B.4.3 f3	A l'intérieur du tableau, la section d'au moins un conducteur alimentant les dispositifs de protection n'est pas adaptée au courant de réglage du disjoncteur de branchement. <u>Localisation</u> : Tableau de répartition principal n°1 <u>Précision</u> : Section insuffisante	
5 / B.7.3 a	L'enveloppe d'au moins un matériel est manquante ou détériorée. <u>Localisation</u> : Rez de chaussée Cuisine, Rez de chaussée Séjour, Rez de chaussée Cellier, Tableau de répartition principal n°1, Tableau de répartition secondaire n°1, Tableau de répartition secondaire n°2 <u>Précision</u> : Absence de capot de protection Absence de capot sur une goulotte – Plaque(s) d'appareillage manquante(s) – Boîte de dérivation sans capot Il manque un (des) obturateur(s)	
5 / B.7.3 b	L'isolant d'au moins un conducteur est dégradé. <u>Localisation</u> : Tableau de répartition principal n°1 <u>Précision</u> : Dénudé	
5 / B.7.3 d	L'installation électrique comporte au moins une connexion avec une partie active nue sous tension accessible. <u>Localisation</u> : Rez de chaussée Séjour <u>Précision</u> : Présence de dominos visibles – Boîte de dérivation ouverte	
6 / B.8.3 b	L'installation comporte au moins un matériel électrique inadapté à l'usage. <u>Localisation</u> : Rez de chaussée Extérieur, Rez de chaussée Cellier, Rez de chaussée Buanderie <u>Précision</u> : Douille(s) de chantier	
5 / B.8.3 e	Au moins un conducteur isolé n'est pas placé sur toute sa longueur dans un conduit, une goulotte, une plinthe ou une huisserie, en matière isolante ou métallique, jusqu'à sa pénétration dans le matériel électrique qu'il alimente. <u>Localisation</u> : Rez de chaussée Cellier <u>Précision</u> : Conducteurs non protégés mécaniquement	

### ■ Légende des renvois

- (1) Référence des anomalies selon la norme NF C 16-600 – Annexe B
- (2) Référence des mesures compensatoires selon la norme NF C 16-600 – Annexe B
- (3) Une mesure compensatoire est une mesure qui permet de limiter un risque de choc électrique lorsque les règles fondamentales de sécurité ne peuvent s'appliquer pleinement pour des raisons soit économiques, soit techniques, soit administratives. Le n° d'article et le libellé de la mesure compensatoire sont indiqués au-dessous de l'anomalie concernée.
- (\*) Avertissement : la localisation des anomalies n'est pas exhaustive. Il est admis que l'opérateur de diagnostic ne procède à la localisation que d'une anomalie par point de contrôle. Toutefois, cet avertissement ne concerne pas le test de déclenchement des dispositifs différentiels.

## INFORMATIONS COMPLEMENTAIRES

### IC) SOCLES DE PRISE DE COURANT, DISPOSITIF A COURANT DIFFERENTIEL RESIDUEL A HAUTE SENSIBILITE

DOMAINE / N° ARTICLE <sup>(1)</sup>	Libellé des informations	Photo
IC / B.11 a1	L'ensemble de l'installation électrique est protégé par au moins un dispositif différentiel à haute sensibilité $\leq 30$ mA.	
IC / B.11 b1	L'ensemble des socles de prise de courant est de type à obturateur.	
IC / B.11 c1	L'ensemble des socles de prise de courant possède un puits de 15 mm.	

(1) Référence des informations complémentaires selon la norme NF C 16-600 – Annexe B

## AVERTISSEMENT PARTICULIER

### Points de contrôle n'ayant pu être vérifiés

DOMAINE / N° ARTICLE <sup>(1)</sup>	Libellé des points de contrôle n'ayant pu être vérifiés	Motifs
2 / B.3.3.2 a	Présence d'un conducteur de terre	Non trouvé.
2 / B.3.3.4 b	Section satisfaisante du conducteur de liaison équipotentielle principale	Conducteur(s) de liaison équipotentielle principale non trouvé(s).
3 / B.4.3 a1	Présence d'une protection contre les surintensités à l'origine de chaque circuit	Vis de démontage bloquée
3 / B.4.3 e	Courant assigné (calibre) de la protection contre les surintensités de chaque circuit adapté à la section des conducteurs	Vis de démontage bloquée
3 / B.4.3 j2	Courants assignés (calibres) adaptés de plusieurs interrupteurs différentiels placés en aval du disjoncteur de branchement et protégeant tout ou partie de l'installation (ou de l'interrupteur différentiel placé en aval du disjoncteur de branchement et ne protégeant qu'une partie de l'installation)	Le(s) courant(s) d'emploi du (des) circuit(s) protégé(s) par le(s) interrupteur(s) différentiel(s) ne peu(ven)t pas être évalué(s).

(1) Référence des numéros d'articles selon la norme NF C 16-600 – Annexe C

Pour les points de contrôle du diagnostic n'ayant pu être vérifiés, il est recommandé de faire contrôler ces points par un installateur électricien qualifié ou par un organisme d'inspection accrédité dans le domaine de l'électricité, ou, si l'installation électrique n'était pas alimentée, par un opérateur de diagnostic certifié lorsque l'installation sera alimentée.

### Installations, parties d'installation ou spécificités non couvertes

Néant

### Constatations concernant l'installation électrique et/ou son environnement

Néant

### Autres types de constatation

- ▶ Assurer la protection mécanique des conducteurs.
- ▶ Mettre en place les capots de protection des différents tableaux.
- ▶ Mettre en place un interrupteur situé à l'intérieur de l'habitation permettant de couper l'ensemble de l'installation.

## CONCLUSION RELATIVE A L'EVALUATION DES RISQUES RELEVANT DU DEVOIR DE CONSEIL DE PROFESSIONNEL

L'installation intérieure d'électricité comportant une ou des anomalies, il est recommandé au propriétaire de les supprimer en consultant dans les meilleurs délais un installateur électricien qualifié afin d'éliminer les dangers qu'elle(s) présente(nt).





## DATES DE VISITE ET D'ETABLISSEMENT DE L'ETAT

Visite effectuée le **17/06/2021**

Opérateur de diagnostic : **Stéphane DUPIN**

État rédigé à **MONTREJEAU**, le **28/06/2021**

Durée de validité :

Vente : **Trois ans, jusqu'au 27/06/2024**

Location : **Six ans, jusqu'au 27/06/2027**

*Signature de l'opérateur de diagnostic*



*Cachet de l'entreprise*



**CABINET D'EXPERTISES P.FERDINAND**  
Secteur Comminges et Hautes-Pyrénées  
16 rue du Barry  
31210 MONTREJEAU  
Tél : 05 61 89 04 82  
SIRET 494 595 853 00032 - APE 7120B

Le présent rapport ne peut être reproduit que dans son intégralité (annexes comprises), et avec l'accord écrit de son signataire.

## EXPLICITATIONS DETAILLEES RELATIVES AUX RISQUES ENCOURUS

### **Description des risques encourus en fonction des anomalies identifiées**

#### APPAREIL GENERAL DE COMMANDE ET DE PROTECTION

Cet appareil, accessible à l'intérieur du logement permet d'interrompre, en cas d'urgence, en un lieu unique, connu et accessible, la totalité de la fourniture de l'alimentation électrique.

Son absence, son inaccessibilité ou un appareil inadapté ne permet pas d'assurer cette fonction de coupure en cas de danger (risque d'électrisation, voire d'électrocution), d'incendie, ou d'intervention sur l'installation électrique.

#### DISPOSITIF DE PROTECTION DIFFERENTIELLE A L'ORIGINE DE L'INSTALLATION

Ce dispositif permet de protéger les personnes contre les risques de choc électrique lors d'un défaut d'isolement sur un matériel électrique. Son absence ou son mauvais fonctionnement peut être la cause d'une électrisation, voire d'une électrocution.

#### PRISE DE TERRE ET INSTALLATION DE MISE A LA TERRE

Ces éléments permettent, lors d'un défaut d'isolement sur un matériel électrique, de dévier à la terre le courant de défaut dangereux qui en résulte.

L'absence de ces éléments ou leur inexistence partielle peut être la cause d'une électrisation, voire d'une électrocution.

#### DISPOSITIF DE PROTECTION CONTRE LES SURINTENSITES

Les disjoncteurs divisionnaires ou coupe-circuits à cartouche fusible, à l'origine de chaque circuit, permettent de protéger les conducteurs et câbles électriques contre les échauffements anormaux dus aux surcharges ou courts-circuits.

L'absence de ces dispositifs de protection ou leur calibre trop élevé peut être à l'origine d'incendies.

#### LIAISON EQUIPOTENTIELLE DANS LES LOCAUX CONTENANT UNE BAIGNOIRE OU UNE DOUCHE

Elle permet d'éviter, lors d'un défaut, que le corps humain ne soit traversé par un courant électrique dangereux.

Son absence privilégie, en cas de défaut, l'écoulement du courant électrique par le corps humain, ce qui peut être la cause d'une électrisation, voire d'une électrocution.

#### CONDITIONS PARTICULIERES DANS LES LOCAUX CONTENANT UNE BAIGNOIRE OU UNE DOUCHE

Les règles de mise en œuvre de l'installation électrique à l'intérieur de tels locaux permettent de limiter le risque de chocs électriques, du fait de la réduction de la résistance électrique du corps humain lorsque celui-ci est mouillé ou immergé.

Le non-respect de celles-ci peut être la cause d'une électrisation, voire d'une électrocution.

#### MATERIELS ELECTRIQUES PRESENTANT DES RISQUES DE CONTACT DIRECT

Les matériels électriques dont des parties nues sous tension sont accessibles (matériels électriques anciens, fils électriques dénudés, bornes de connexion non placées dans une boîte équipée d'un couvercle, matériels électriques cassés, etc.) présentent d'importants risques d'électrisation, voire d'électrocution.

#### MATERIELS ELECTRIQUES VETUSTES OU INADAPTES A L'USAGE

Ces matériels électriques, lorsqu'ils sont trop anciens, n'assurent pas une protection satisfaisante contre l'accès aux parties nues sous tension ou ne possèdent plus un niveau d'isolement suffisant. Lorsqu'ils ne sont pas adaptés à l'usage que l'on veut en faire, ils deviennent très dangereux lors de leur utilisation. Dans les deux cas, ces matériels présentent d'importants risques d'électrisation, voire d'électrocution.

#### APPAREILS D'UTILISATION SITUES DANS DES PARTIES COMMUNES ET ALIMENTES DEPUIS LES PARTIES PRIVATIVES

Lorsque l'installation électrique issue de la partie privative n'est pas mise en œuvre correctement, le contact d'une personne avec la masse d'un matériel électrique en défaut ou une partie active sous tension, peut être la cause d'électrisation, voire d'électrocution.

#### PISCINE PRIVEE OU BASSIN DE FONTAINE

Les règles de mise en œuvre de l'installation électrique et des équipements associés à la piscine ou bassin de fontaine permettent de limiter le risque de chocs électriques, du fait de la réduction de la résistance électrique du corps humain lorsque celui-ci est mouillé ou immergé.

Le non-respect de celles-ci peut être la cause d'une électrisation, voire d'une électrocution.

## Informations complémentaires

### DISPOSITIF(S) DIFFERENTIEL(S) A HAUTE SENSIBILITE PROTEGEANT TOUT OU PARTIE DE L'INSTALLATION ELECTRIQUE

L'objectif est d'assurer rapidement la coupure du courant de l'installation électrique ou du circuit concerné, dès l'apparition d'un courant de défaut même de faible valeur. C'est le cas notamment lors de la défaillance occasionnelle (telle que l'usure normale ou anormale des matériels, l'imprudence ou le défaut d'entretien, la rupture du conducteur de mise à la terre d'un matériel électrique) des mesures classiques de protection contre les risques d'électrisation, voire d'électrocution.

### SOCLES DE PRISE DE COURANT DE TYPE A OBTURATEURS

L'objectif est d'éviter l'introduction, en particulier par un enfant, d'un objet dans une alvéole d'un socle de prise de courant sous tension pouvant entraîner des brûlures graves et/ou l'électrisation, voire l'électrocution.

### SOCLES DE PRISE DE COURANT DE TYPE A PUIXS (15 MM MINIMUM)

La présence d'un puits au niveau d'un socle de prise de courant évite le risque d'électrisation, voire d'électrocution, au moment de l'introduction des fiches mâles non isolées d'un cordon d'alimentation.

## ANNEXES

### Caractéristiques de l'installation

#### INFORMATIONS GENERALES

Caractéristique	Valeur
<i>Distributeur d'électricité</i>	<b>Enedis</b>
<i>L'installation est sous tension</i>	<b>Oui</b>
<i>Type d'installation</i>	<b>Monophasé</b>
<i>Année de l'installation</i>	<b>&gt; 15 ans</b>

#### COMPTEUR

Caractéristique	Valeur
<i>Localisation</i>	<b>Rez de chaussée Extérieur</b>
<i>Index Heures Pleines</i>	<b>7522</b>
<i>Index Heures Creuses</i>	<b>Sans objet</b>

#### DISJONCTEUR DE BRANCHEMENT A PUISSANCE LIMITEE

Caractéristique	Valeur
<i>Localisation</i>	<b>Rez de chaussée Extérieur</b>
<i>Calibre</i>	<b>30 / 60 A</b>
<i>Intensité de réglage</i>	<b>60 A</b>
<i>Différentiel</i>	<b>500 mA</b>

#### PRISE DE TERRE

Caractéristique	Valeur
<i>Résistance</i>	<b>37.8 <math>\Omega</math></b>
<i>Section du conducteur de terre</i>	<b>Non vérifiable</b>
<i>Section du conducteur principal de protection</i>	<b><math>\geq 10 \text{ mm}^2</math></b>
<i>Section du conducteur de liaison équipotentielle principale</i>	<b>Conducteur(s) de liaison équipotentielle principale non trouvé(s).</b>

### DISPOSITIF(S) DIFFERENTIEL(S)

Il s'agit des dispositifs différentiels autres que celui intégré au disjoncteur de branchement ou, le cas échéant, au disjoncteur général.

Quantité	Type d'appareil	Calibre de l'appareil	Sensibilité du différentiel
<b>2</b>	<b>Interrupteur</b>	<b>40 A</b>	<b>30 mA</b>

### TABLEAU DE REPARTITION PRINCIPAL N°1

Caractéristique	Valeur
<i>Localisation</i>	<b>Rez de chaussée Cellier</b>
<i>Section des conducteurs de la canalisation d'alimentation</i>	<b>Cuivre 25 mm<sup>2</sup></b>

### TABLEAU DE REPARTITION SECONDAIRE N°1

Caractéristique	Valeur
<i>Localisation</i>	<b>Rez de chaussée Cellier</b>

### TABLEAU DE REPARTITION SECONDAIRE N°2

Caractéristique	Valeur
<i>Localisation</i>	<b>Rez de chaussée Cellier</b>



## Attestation d'assurance

## Certifications

**RESPONSABILITE CIVILE ENTREPRISE**

**AXA**

AXA France IARD, atteste que : CABINET D'EXPERTISES FERDINAND  
Monsieur Patrick FERDINAND  
16 rue du Barry  
31210 MONTREJEU

Bénéficiaire du contrat n° 1075583504 souscrit par AGENDA France garantissant les conséquences pécuniaires de la Responsabilité Civile pouvant lui incomber du fait de l'exercice des activités garanties par ce contrat.  
Ce contrat a pour objet de :

- Satisfaire aux obligations édictées par l'ordonnance n° 2005 - 655 du 8 juin 2005 et son décret d'application n° 2006 - 1114 du 5 septembre 2006, codifié aux articles R 271-1 à R 212-4 et L 271-4 à L 271-6 du Code de la construction et de l'habitation, ainsi que ses textes subséquents ;
- Garantir l'assuré contre les conséquences pécuniaires de la responsabilité civile professionnelle qu'il peut encourir à l'égard d'autrui du fait des activités, telles que déclarées aux Dispositions Particulières, à savoir :

Sont couvertes les activités suivantes, sous réserve que les compétences de l'assuré, personne physique ou que les compétences de ses diagnostiqueurs salariés soient été certifiées par un organisme accrédité, lorsque la réglementation l'exige, et ce pour l'ensemble des diagnostics réalisés :

- Repérage listes A et B, constitution de DAPP et de DTA, évaluation périodique de l'état de conservation des matériaux et produits contenus de l'amiante, repérage liste C, repérage avant travaux immeubles bâtis, examen visuel après travaux de retrait de matériaux et produits contenus de l'amiante, dans tout type de bâtiment et plus généralement dans tout type d'ouvrage ou d'équipement de génie civil. (Amiante AVEC mention)
- Constat de risque d'exposition au plomb (CREP), parties privatives et parties communes
- Repérage de plomb avant travaux
- Etat de l'installation intérieure d'électricité, parties privatives et parties communes
- Etat de l'installation intérieure de gaz
- Diagnostic termite avant vente, parties privatives et parties communes
- Repérage de termites avant travaux
- Etat parasitaire - Diagnostic Mésures
- Diagnostic de performance énergétique (DPE) tous types de bâtiments
- Réalisation des attestations de prise en compte de la réglementation thermique pour les maisons individuelles ou accolées
- Conseil et étude en rénovation énergétique sans mise en oeuvre des préconisations
- Audit énergétique maison individuelle sans mise en oeuvre des préconisations
- Réalisation de bilans thermiques ; thermographie infrarouge
- Mesurage loi Carrez
- Mesurage surface habitable - Relevé de surfaces
- Plans et croquis à l'exclusion de toute activité de conception
- Relève de cotes pour la réalisation de plans d'évacuation et constat visuel de présence ou non de portes coupe-feu dans les immeubles d'habitation
- Fiche de renseignement immeuble PERVAL / Bien
- Etat des lieux localif
- Constat logement décent
- Prêt conventionné - FIBS à taux zéro - Normes d'habitabilité
- Détermination de la concentration en plomb dans l'eau des canalisations
- Installation de détecteurs de fumée
- Diagnostic télévisuel
- Diagnostic de performance numérique
- Constat sécurité piscine
- Attestation d'absence de formations anglophones au phénomène de mouvement de terrain différentiel
- Etat des nuisances sonores aériennes (ENSA)
- Etat des risques et pollutions (ERP)
- Millénies de copropriété, tandem de charges
- Diagnostic Technique Global (DTG)
- Assainissement autonome
- Assainissement collectif

**Garantie RC Professionnelle : 3 000 000 € par sinistre et par année d'assurance et par Cabinet.**

La présente attestation ne peut engager l'Assureur au-delà des limites et conditions du contrat auquel elle se réfère.  
Sa validité cesse pour les risques situés à l'Etranger dès lors que l'assurance de ces derniers doit être souscrite conformément à la Législation Locale auprès d'Assureurs agréés dans la nation considérée.

La présente attestation est valable pour la période du 1<sup>er</sup> Janvier 2021 au 31<sup>er</sup> Janvier 2022, sous réserve du paiement de la prime et des possibilités de suspension ou de réévaluation en cours d'année d'assurance pour les cas prévus par le Code des Assurances ou le contrat.

Etablie à PARIS LA DEFENSE, le 5 janvier 2021, pour la Société AXA

AXA France IARD SA  
Société anonyme au capital de 214 799 030 Euros  
Siège social : 311, Terrasse de l'Acte, 92127 Nanterre Cedex 721 057 460 R.C.S. Nanterre  
Entreprise régie par le Code des Assurances - TVA intracommunautaire n° FR 14 722 057 460  
Opérations d'assurance autorisées de TVA - art. 263-C CGI - sauf pour les garanties portées par AXA Assurances

1/1

**Certificat de compétences Diagnostiqueur Immobilier**

N° CPDI4868 Version 001

Je soussigné, Philippe TROYAUX, Directeur Général d'I.Cert, atteste que :

**Monsieur DUPIN Stéphane**

Est certifié(e) selon le référentiel I.Cert dénommé CPE DI DR 01, dispositif de certification de personnes réalisant des diagnostics immobiliers pour les missions suivantes :

Amiante sans mention	Amiante Sans Mention* Date d'effet : 12/06/2018 - Date d'expiration : 11/06/2023
DPE individuel	Diagnostic de performance énergétique sans mention - DPE individuel Date d'effet : 31/07/2018 - Date d'expiration : 30/07/2023
Electricité	Etat de l'installation intérieure électrique Date d'effet : 12/06/2018 - Date d'expiration : 11/06/2023
Gas	Etat de l'installation intérieure gaz Date d'effet : 13/06/2018 - Date d'expiration : 12/06/2023
Plomb	Plomb : Constat du risque d'exposition au plomb Date d'effet : 30/07/2018 - Date d'expiration : 29/07/2023
Termites	Etat relatif à la présence de termites dans le bâtiment - France métropolitaine Date d'effet : 30/07/2018 - Date d'expiration : 29/07/2023

En foi de quoi ce certificat est délivré, pour valoir et servir ce que de droit.  
Edité à Saint-Grégoire, le 31/08/2018.

**I.Cert**  
Institut de Certification  
Certification de personnes Diagnostiqueur  
Portée disponible sur www.icert.fr

Parc d'Affaires, Espace Performance - Bât K - 35760 Saint-Grégoire

CPE DI DR 01 rev13

## Attestation d'indépendance

« Je soussigné Patrick FERDINAND, Gérant du Cabinet AGENDA, atteste sur l'honneur, conformément aux articles L271-6 et R271-3 du Code de la Construction et de l'Habitation :

- Disposer des moyens en matériel et en personnel nécessaires aux prestations ;
- Que les personnes chargées de la réalisation des états, constats et diagnostics disposent des moyens et des certifications requises leur permettant de mener à bien leur mission ;
- Avoir souscrit une assurance permettant de couvrir les conséquences d'un engagement de notre responsabilité en raison de nos interventions ;
- N'avoir aucun lien de nature à porter atteinte à notre impartialité et à notre indépendance, ni avec le propriétaire ou son mandataire qui fait appel à nous, ni avec une entreprise pouvant réaliser des travaux sur les ouvrages, installations ou équipements pour lesquels il nous est demandé de réaliser la présente mission, et notamment :
  - N'accorder, directement ou indirectement, à l'entité visée à l'article 1er de la loi n° 70-9 du 2 janvier 1970 qui intervient pour la vente ou la location du bien objet de la présente mission, aucun avantage ni rétribution, sous quelque forme que ce soit ;
  - Ne recevoir, directement ou indirectement, de la part d'une entreprise pouvant réaliser des travaux sur les ouvrages, installations ou équipements sur lesquels porte la présente mission, aucun avantage ni rétribution, sous quelque forme que ce soit. »

**Cabinet d'expertises FERDINAND**

Tél : 06 38 81 99 21



Secteur Aurs, Barousse, Comminges  
16 rue du Barry  
31210 MONTREJEU  
cabinet.agenda.ferdinand@hotmail.fr  
Siret : 49459585300024



**CABINET D'EXPERTISES P.FERDINAND**  
Secteur Comminges et Hautes-Pyrénées  
16 rue du Barry  
31210 MONTREJEAU  
Tél : 05 61 89 04 82  
Mob : 06 38 81 99 21  
cabinet.agenda.ferdinand@hotmail.fr

**Mr Olivier RAFFIER**

**Dossier N° 2021-06-21937 #D**

# Diagnostic de performance énergétique (DPE)

## Vente de bâtiment à usage principal d'habitation (6.2)

### DESIGNATION DE L'IMMEUBLE

Adresse :	<b>Le Berger</b>	
	<b>Maison</b>	
	<b>31420 BENQUE</b>	
Référence cadastrale :	<b>B / 111</b>	
Lot(s) de copropriété :	<b>Sans objet</b>	N° étage : <b>Sans objet</b>
Nature de l'immeuble :	<b>Maison individuelle</b>	
Étendue de la prestation :	<b>Parties Privatives</b>	
Destination des locaux :	<b>Habitation</b>	
Année de construction :	<b>Antérieur à 1949</b>	



### DESIGNATION DU PROPRIETAIRE

Propriétaire : **Mr Olivier RAFFIER – Le Berger 31420 BENQUE**  
Donneur d'ordre (sur déclaration de l'intéressé) :  
 Propriétaire de l'immeuble  
 Autre, le cas échéant (préciser) :

### DESIGNATION DE L'OPERATEUR DE DIAGNOSTIC

Opérateur de diagnostic : **Stéphane DUPIN**  
Certification n°CPDI 4868 valide du 31/07/2018 au 30/07/2023 - ICERT - Park Affaires - Espace Performance - Bât.K - 35760 ST GREGOIRE

Cabinet de diagnostics : **CABINET D'EXPERTISES P.FERDINAND**  
**Secteur Comminges et Hautes-Pyrénées 16 rue du Barry – 31210 MONTREJEAU**  
N° SIRET : **SIRET 494 595 853 00032 - APE 7120B**

Compagnie d'assurance : **AXA** N° de police : **10755853504** Validité : **du 01/01/2021 au 31/12/2021**

Le présent rapport est établi par une personne dont les compétences sont certifiées par l'organisme certificateur mentionné sous le nom de l'opérateur de repérage concerné.

Le présent rapport ne peut être reproduit que dans son intégralité (annexes comprises), et avec l'accord écrit de son signataire.

## REALISATION DE LA MISSION

N° de dossier :	<b>2021-06-21937 #D</b>
Ordre de mission du :	<b>07/06/2021</b> L'attestation requise par l'article R271-3 du CCH, reproduite en annexe, a été transmise au donneur d'ordre préalablement à la conclusion du contrat de prestation de service.
Accompagnateur(s) :	<b>Pas d'accompagnateur</b>
Document(s) fourni(s) :	<b>Aucun</b>
Moyens mis à disposition :	<b>Aucun</b>
Commentaires :	<b>Néant</b>

## CADRE REGLEMENTAIRE

- Articles L134-1 à L134-5 et R134-1 à R134-5-6 du Code de la Construction et de l'Habitation
- Arrêté du 15 septembre 2006 relatif au diagnostic de performance énergétique pour les bâtiments existants proposés à la vente en France métropolitaine
- Arrêté du 15 septembre 2006 relatif aux méthodes et procédures applicables au diagnostic de performance énergétique pour les bâtiments existants proposés à la vente en France métropolitaine
- Arrêté du 9 novembre 2006 portant approbation de diverses méthodes de calcul pour le diagnostic de performance énergétique en France métropolitaine
- Arrêté du 6 mai 2008 portant confirmation de l'approbation de diverses méthodes de calcul pour le diagnostic de performance énergétique en France métropolitaine
- Arrêté du 24 décembre 2012 relatif à la base de données introduite par le décret n° 2011-807 du 5 juillet 2011 relatif à la transmission des diagnostics de performance énergétique à l'Agence de l'environnement et de la maîtrise de l'énergie

Nota : Sauf indication contraire, l'ensemble des références légales, réglementaires et normatives s'entendent de la version des textes en vigueur au jour de la réalisation du diagnostic.

## LIMITES DU DOMAINE D'APPLICATION DU DIAGNOSTIC

Le diagnostic de performance énergétique d'un bâtiment ou d'une partie de bâtiment est un document qui rend compte, pour ceux à usage principal d'habitation construits avant le 1<sup>er</sup> janvier 1948, pour les appartements avec chauffage ou ECS collectif sans comptage individuel, ainsi que pour ceux à usage principal autre que d'habitation, de la quantité d'énergie effectivement consommée, et fournit une classification en fonction de valeurs de référence afin que les consommateurs puissent comparer et évaluer sa performance énergétique. Il est accompagné de recommandations destinées à améliorer cette performance.

En cas de vente de tout ou partie d'un immeuble bâti, le propriétaire doit tenir le diagnostic de performance énergétique à la disposition de tout candidat acquéreur. L'acquéreur ne peut se prévaloir à l'encontre du propriétaire des informations contenues dans le diagnostic de performance énergétique qui n'a qu'une valeur informative. D'autre part, le classement du bien au regard de sa performance énergétique doit être mentionné dans les annonces relatives à la vente.

## DIAGNOSTIC DE PERFORMANCE ENERGETIQUE – Logement (6.2)

**N° ADEME : 2131V2002753K**  
 Valable jusqu'au : 31/12/2024  
 Type de bâtiment : Maison Individuelle  
 Année de construction : Avant 1948  
 Surface habitable : 326 m<sup>2</sup>  
 Adresse : Le Berger Maison – 31420 BENQUE

Date de visite : 17/06/2021  
 Date d'édition : 28/06/2021  
 Diagnostiqueur : Stéphane DUPIN –  
 05 61 89 04 82 – CABINET  
 D'EXPERTISES P.FERDINAND Secteur  
 Comminges et Hautes-Pyrénées 16  
 rue du Barry 31210 MONTREJEAU

Signature :

**Propriétaire :**  
 Nom : Mr Olivier RAFFIER  
 Adresse : Le Berger – 31420 BENQUE

**Propriétaire des installations communes (s'il y a lieu) :**  
 Nom :  
 Adresse :

### Consommations annuelles par énergie

Obtenues au moyen des factures d'énergie du logement des années ....., les prix des énergies étant ceux des factures  
 L'ECS (eau chaude sanitaire) est obtenue par la méthode 3CL-DPE, version 1.3, prix moyens des énergies indexés au .....

USAGES	Moyenne annuelle des consommations	Consommations en énergies finales	Consommations en énergie primaire	Frais annuels d'énergie
	Détail par énergie dans l'unité d'origine	Détail par énergie et par usage en kWh <sub>EP</sub>	Détail par usage en kWh <sub>EP</sub>	
Chauffage				€ TTC
Eau chaude sanitaire			kWh <sub>EP</sub>	€ TTC
Refroidissement			kWh <sub>EP</sub>	€ TTC
<b>CONSOMMATIONS D'ENERGIE POUR LES USAGES RECENSES</b>			kWh <sub>EP</sub>	€ TTC (dont abonnements : 0 € TTC)

RELEVÉS DE CONSOMMATION NON DISPONIBLES OU NON EXPLOITABLES

### Consommations énergétiques (en énergie primaire) pour le chauffage, la production d'eau chaude sanitaire et le refroidissement

### Émissions de gaz à effet de serre (GES) pour le chauffage, la production d'eau chaude sanitaire et le refroidissement

Consommation réelle : kWh<sub>EP</sub>/m<sup>2</sup>.an

Estimation des émissions : kg éqCO<sub>2</sub>/m<sup>2</sup>.an

Logement économe

Logement

Logement énergivore

Faible émission de GES

Logement

Forte émission de GES

Dossier N° 2021-06-21937 #D

Mr Olivier RAFFIER

3 / 7



## DIAGNOSTIC DE PERFORMANCE ENERGETIQUE – Logement (6.2)

### Descriptif du logement et de ses équipements

Logement	Chauffage et refroidissement	ECS, ventilation
<b>Murs :</b> - Mur en moellons et remplissage non isolé donnant sur l'extérieur - Mur en moellons et remplissage donnant sur l'extérieur avec isolation intérieure	<b>Système de chauffage :</b> - Poêle / Insert bois installé après 2001 avec label flamme verte (système individuel)	<b>Système de production d'ECS :</b> - Chauffe-eau électrique thermodynamique
<b>Toiture :</b> - Combles aménagés sous rampants donnant sur l'extérieur avec isolation intérieure ( cm)		<b>Système de ventilation :</b> - VMC SF Auto réglable après 82
<b>Menuiseries :</b> - Fenêtres battantes PVC double vitrage - Portes-fenêtres coulissantes métal à rupture de ponts thermiques double vitrage - Porte(s) pvc avec double vitrage	<b>Système de refroidissement :</b> Néant.	
<b>Plancher bas :</b> - Dalle béton non isolée donnant sur un terre-plein	<b>Rapport d'entretien ou d'inspection des chaudières joint :</b> Non	
<b>Énergies renouvelables</b> Type d'équipements présents utilisant des énergies renouvelables : Poêle / Insert bois installé après 2001 avec label flamme verte (système individuel)	Quantité d'énergie d'origine renouvelable :	<b>0 kWh<sub>EP</sub>/m<sup>2</sup>.an</b>
<b>Pourquoi un diagnostic</b> <ul style="list-style-type: none"> <li>▪ Pour informer le futur locataire ou acheteur.</li> <li>▪ Pour comparer différents logements entre eux.</li> <li>▪ Pour inciter à effectuer des travaux d'économie d'énergie et contribuer à la réduction des émissions de gaz à effet de serre.</li> </ul> <b>Usages recensés</b> Le diagnostic ne relève pas l'ensemble des consommations d'énergie, mais seulement celles nécessaires pour le chauffage, la production d'eau chaude sanitaire (ECS) et le refroidissement du logement. Certaines consommations comme l'éclairage, les procédés industriels ou spécifiques (cuisson, informatique, etc.) ne sont pas comptabilisées dans les étiquettes énergie et climat des bâtiments.	<b>Énergie finale et énergie primaire</b> L'énergie finale est l'énergie que vous utilisez chez vous (gaz, électricité, fioul domestique, bois, etc.). Pour que vous disposiez de ces énergies, il aura fallu les extraire, les distribuer, les stocker, les produire, et donc dépenser plus d'énergie que celle que vous utilisez en bout de course. L'énergie primaire est le total de toutes ces énergies consommées.	
<b>Constitution de l'étiquette énergie</b> La consommation d'énergie indiquée sur l'étiquette énergie est le résultat de la conversion en énergie primaire des consommations d'énergie du logement indiquées par les compteurs ou les relevés.	<b>Variations des prix de l'énergie et des conventions de calcul</b> Le calcul des consommations et des frais d'énergie fait intervenir des valeurs qui varient sensiblement dans le temps. La mention « prix de l'énergie en date du... » indique la date de l'arrêt en vigueur au moment de l'établissement du diagnostic. Elle reflète les prix moyens des énergies que l'Observatoire de l'Énergie constate au niveau national.	
	<b>Énergies renouvelables</b> Elles figurent sur cette page de manière séparée. Seules sont estimées les quantités d'énergie renouvelable produites par les équipements installés à demeure.	

## DIAGNOSTIC DE PERFORMANCE ENERGETIQUE – Logement (6.2)

---

### Conseils pour un bon usage

En complément de l'amélioration de son logement (voir page suivante), il existe une multitude de mesures non coûteuses ou très peu coûteuses permettant d'économiser de l'énergie et de réduire les émissions de gaz à effet de serre. Ces mesures concernent le chauffage, l'eau chaude sanitaire et le confort d'été.

#### Chauffage

- Fermez les volets et/ou tirez les rideaux dans chaque pièce pendant la nuit.
- Ne placez pas de meubles devant les émetteurs de chaleur (radiateurs, convecteurs, ...), cela nuit à la bonne diffusion de la chaleur.
- Si possible, réglez et programmez : la régulation vise à maintenir la température à une valeur constante. Si vous disposez d'un thermostat, réglez-le à 19 °C ; quant à la programmation, elle permet de faire varier cette température de consigne en fonction des besoins et de l'occupation du logement. On recommande ainsi de couper le chauffage durant l'inoccupation des pièces ou lorsque les besoins de confort sont limités. Toutefois, pour assurer une remontée rapide en température, on dispose d'un contrôle de la température réduite que l'on règle généralement à quelques 3 à 4 degrés inférieurs à la température de confort pour les absences courtes. Lorsque l'absence est prolongée, on conseille une température "hors-gel" fixée aux environs de 8 °C. Le programmeur assure automatiquement cette tâche.
- Réduisez le chauffage d'un degré, vous économiserez de 5 à 10 % d'énergie.
- Éteignez le chauffage quand les fenêtres sont ouvertes.

#### Eau chaude sanitaire

- Arrêtez le chauffe-eau pendant les périodes d'inoccupation (départs en congés, ...) pour limiter les pertes inutiles.
- Préférez les mitigeurs thermostatiques aux mélangeurs.

#### Aération

Si votre logement fonctionne en ventilation naturelle :

- Une bonne aération permet de renouveler l'air intérieur et d'éviter la dégradation du bâti par l'humidité.
- Il est conseillé d'aérer quotidiennement le logement en ouvrant les fenêtres en grand sur une courte durée et nettoyez régulièrement les grilles d'entrée d'air et les bouches d'extraction s'il y a lieu.

- Ne bouchez pas les entrées d'air, sinon vous pourriez mettre votre santé en danger. Si elles vous gênent, faites appel à un professionnel.

Si votre logement fonctionne avec une ventilation mécanique contrôlée :

- Aérez périodiquement le logement.

#### Confort d'été

- Utilisez les stores et les volets pour limiter les apports solaires dans la maison le jour.
- Ouvrez les fenêtres en créant un courant d'air, la nuit pour rafraîchir.

#### Autres usages

##### Éclairage :

- Optez pour des lampes basse consommation (fluocompactes ou fluorescentes).
- Évitez les lampes qui consomment beaucoup trop d'énergie, comme les lampes à incandescence ou les lampes halogènes.
- Nettoyez les lampes et les luminaires (abat-jour, vasques, ...) ; poussiéreux, ils peuvent perdre jusqu'à 40 % de leur efficacité lumineuse.

##### Bureautique / audiovisuel :

- Éteignez ou débranchez les appareils ne fonctionnant que quelques heures par jour (téléviseurs, magnétoscopes, ...). En mode veille, ils consomment inutilement et augmentent votre facture d'électricité.

##### Électroménager (cuisson, réfrigération, ...) :

- Optez pour les appareils de classe A ou supérieure (A+, A++, ...).



## DIAGNOSTIC DE PERFORMANCE ENERGETIQUE – Logement (6.2)

### Recommandations d'amélioration énergétique

Sont présentées dans le tableau suivant quelques mesures visant à réduire vos consommations d'énergie. Examinez-les, elles peuvent vous apporter des bénéfices.

MESURES D'AMELIORATION	Commentaires	Crédit d'impôt
Isolation des murs par l'intérieur	Envisager une isolation des murs par l'intérieur. Pour bénéficier du crédit d'impôts, il faut atteindre une résistance thermique supérieure à 3,7 m <sup>2</sup> .K/W.	30 %
Envisager l'installation d'une pompe à chaleur air/eau	Envisager l'installation d'une pompe à chaleur air/eau. La pompe à chaleur air/eau prélève la chaleur présente dans l'air extérieur pour chauffer de l'eau, afin d'assurer les besoins de chauffage et d'eau chaude sanitaire de votre logement. En remplacement ou en complément de votre chaudière fioul ou gaz, les pompes à chaleur air/eau constituent une alternative économique et écologique aux chaudières classiques, tout en assurant votre confort.	30 %
Installation d'une VMC hygroréglable	Mettre en place une ventilation mécanique contrôlée hygroréglable. La VMC permet de renouveler l'air intérieur en fonction de l'humidité présente dans les pièces. La ventilation en sera donc optimum, ce qui limite les déperditions de chaleur en hiver	

### Commentaires

Pour ce type d'immeuble, la réglementation impose d'utiliser les consommations réelles pour déterminer les étiquettes 'énergie' et 'climat' : cette information ne nous a pas été fournie par le propriétaire car il produit lui même son bois, il n'est pas possible d'estimer les consommations. Le diagnostic se limite donc au descriptif et aux recommandations.

Référence du logiciel DPE : **LICIEL Diagnostics v4**

Les travaux sont à réaliser par un professionnel qualifié.

Vous pouvez peut-être bénéficier d'un crédit d'impôt pour réduire le prix d'achat des fournitures, pensez-y !  
[www.impots.gouv.fr](http://www.impots.gouv.fr)

Pour plus d'informations : [www.developpement-durable.gouv.fr](http://www.developpement-durable.gouv.fr) ou [www.ademe.fr](http://www.ademe.fr)

# ANNEXES

## Attestation d'assurance

**RESPONSABILITE CIVILE ENTREPRISE**

AXA France IARD, atteste que : **CABINET D'EXPERTISES FERDINAND**  
Monsieur Patrick FERDINAND  
16 rue du Barry  
31210 MONTREIEAU

Bénéficiaire du contrat n° 1875585304 souscrit par AGENDA France garantissant les conséquences pécuniaires de la Responsabilité Civile pouvant lui incomber du fait de l'exercice des activités garanties par ce contrat.

Ce contrat a pour objet de :

- Satisfaire aux obligations édictées par l'arrêté n° 2005 - 655 du 8 Juin 2005 et son décret d'application n° 2006 - 1114 du 5 septembre 2006, codifié aux articles R 271-1 à R 272-4 et L 271-4 à L 271-6 du Code de la construction et de l'habitation, ainsi que ses textes subséquents ;
- Garantir l'Assuré contre les conséquences pécuniaires de la responsabilité civile professionnelle qu'il peut encourir à l'égard d'autrui du fait des activités, telles que déclarées aux Dispositions Particulières, à savoir :

**Sont couvertes les activités suivantes, sous réserve que les compétences de l'Assuré, personne physique ou que les compétences de ses diagnostiqueurs salariés aient été certifiées par un organisme accrédité, lorsque la réglementation l'exige, et ce pour l'ensemble des diagnostics révisés :**

- Repérage listes A et B, constitution de DAPP et de DTA, évaluation périodique de l'état de conservation des matériaux et produits contenant de l'amiante, repérage liste C, repérage avant travaux immeubles bâtis, examen visuel après travaux de retrait de matériaux et produits contenant de l'amiante, dans tout type de bâtiment et plus généralement dans tout type d'ouvrage ou d'équipement de génie civil. (Amiante AVEC mention)
- Constat de risque d'exposition au plomb (CREP), parties privatives et parties communes
- Repérage de plomb avant travaux
- Etat de l'installation intérieure d'électricité, parties privatives et parties communes
- Etat de l'installation intérieure de gaz
- Diagnostic termite avant vente, parties privatives et parties communes
- Repérage de termites avant travaux
- Etat parasitaire - Diagnostic Mésures
- Diagnostic de performance énergétique (DPE) tous types de bâtiments
- Diagnostic de performance énergétique (DPE) avant et après travaux
- Réalisation des attestations de prise en compte de la réglementation thermique pour les maisons individuelles ou accolées
- Conseil et Etude en rénovation énergétique sans mise en oeuvre des préconisations
- Audit énergétique maison individuelle sans mise en oeuvre des préconisations
- Réalisation de bilans thermiques ; thermographie infrarouge
- Mesurage loi Carrez
- Mesurage surface habitable - Relevé de surfaces
- Plans et croquis à l'exclusion de toute activité de conception
- Relève de cotes pour la réalisation de plans d'évacuation et constat visuel de présence ou non de portes coupe-feu dans les immeubles d'habitation
- Fiche de renseignement immeuble PERVAL / Bien
- Etat des lieux localif
- Constat logement décent
- Prêt conventionné - Prêt à taux zéro - Normes d'habitabilité
- Détermination de la concentration en plomb dans l'eau des canalisations
- Installation de détecteurs de fumée
- Diagnostic télétravail
- Diagnostic de performance numérique
- Constat sécurité piscine
- Attestation d'exposition des formations anglaïses au phénomène de mouvement de terrain différentiel
- Etat des nuisances sonores aériennes (ENSA)
- Etat des risques et pollutions (ERP)
- Millèmes de copropriété, tantômes de charges
- Diagnostic Technique Global (DTG)
- Assainissement autonome
- Assainissement collectif

**Garantie RC Professionnelle : 3 000 000 € par sinistre et par année d'assurance et par Cabinet.**

La présente attestation ne peut engager l'Assureur au-delà des limites et conditions du contrat auquel elle se réfère.  
Sa validité cesse pour les risques situés à l'Etranger dès lors que l'assurance de ces derniers doit être souscrite conformément à la Législation Locale auprès d'Assureurs agréés dans la nation considérée.

La présente attestation est valable pour la période du 1<sup>er</sup> janvier 2021 au 31<sup>er</sup> janvier 2022, sous réserve du paiement de la prime et des possibilités de suspension ou de réévaluation en cours d'année d'assurance pour les cas prévus par le Code des Assurances ou le contrat.

Etablie à PARIS LA DEFENSE, le 5 janvier 2021, pour la Société AXA

AXA France IARD SA  
 Société anonyme au capital de 314 799 030 Euros  
 Siège social : 311, Terrasse de l'Esprit - 91297 Marthon Cedex 772 091 400 R.C.S. Nanterre  
 Entreprise régie par le Code des Assurances - TVA intracommunautaire n° FR 14 722 057 460  
 Opérations d'assurances exécutées de TVA - art. 263-C-10 - sauf pour les garanties portées par AXA Assistance

ATTESTATION  
 1/1

## Certifications

**Je soussigné, Philippe TROYAUX, Directeur Général d'I.Cert, atteste que :**

**Monsieur DUPIN Stéphane**

Est certifié(e) selon le référentiel I.Cert dénommé CPE DI DR 01, dispositif de certification de personnes réalisant des diagnostics immobiliers pour les missions suivantes :

<b>Amiante sans mention</b>	<b>Amiante Sans Mention*</b> Date d'effet : 12/06/2018 - Date d'expiration : 11/06/2023
<b>DPE individuel</b>	<b>Diagnostic de performance énergétique sans mention - DPE individuel</b> Date d'effet : 31/07/2018 - Date d'expiration : 30/07/2023
<b>Electricité</b>	<b>Etat de l'installation intérieure électrique</b> Date d'effet : 12/06/2018 - Date d'expiration : 11/06/2023
<b>Gaz</b>	<b>Etat de l'installation intérieure gaz</b> Date d'effet : 13/06/2018 - Date d'expiration : 12/06/2023
<b>Plomb</b>	<b>Plomb : Constat du risque d'exposition au plomb</b> Date d'effet : 30/07/2018 - Date d'expiration : 29/07/2023
<b>Termites</b>	<b>Etat relatif à la présence de termites dans le bâtiment - France métropolitaine</b> Date d'effet : 30/07/2018 - Date d'expiration : 29/07/2023

En foi de quoi ce certificat est délivré, pour valoir et servir ce que de droit.  
Etabli à Saint-Grégoire, le 31/08/2018.

\* Missions de repérage des matériaux et produits de la liste A et des matériaux et produits de la liste B et évaluations périodiques de l'état de conservation des matériaux et produits de la liste A dans les bâtiments autres que ceux relevant de la mention 1.  
 \* Missions de repérage des matériaux et produits de la liste A et des matériaux et produits de la liste B et évaluations périodiques de l'état de conservation des matériaux et produits de la liste A dans des immeubles de grande hauteur (dans des établissements recevant du public appartenant aux catégories 1 à 4, dans des immeubles de travail habité) plus de 100 personnes ou dans des bâtiments industriels. Missions de repérage des matériaux et produits de la liste C. Les examens visuels à l'aide des travaux de retrait ou de confinement.  
 Arrêté du 27 novembre 2008 modifié définit les critères de certification des compétences des personnes physiques exerçant des activités de diagnostic de risque d'exposition au plomb, des diagnostics de risque d'exposition au plomb et des contrôles après travaux en présence de plomb, et les critères d'accréditation des organismes de certification. Arrêté du 25 juillet 2010 définit les critères de certification des compétences des personnes physiques exerçant des missions d'audit périodique de l'état de conservation des matériaux et produits contenant de l'amiante, et d'examen visuel après travaux dans les immeubles bâtis et les critères d'accréditation des organismes de certification. Arrêté du 30 octobre 2006 modifié définit les critères de certification des compétences des personnes physiques réalisant l'état relatif à la présence de termites dans le bâtiment et les critères d'accréditation des organismes de certification. Arrêté du 16 octobre 2008 modifié définit les critères de certification des compétences des personnes physiques réalisant le diagnostic de performance énergétique ou l'attestation de prise en compte de la réglementation thermique, et les critères d'accréditation des organismes de certification. Arrêté du 4 juin 2009 modifié définit les critères de certification des compétences des personnes physiques réalisant l'état de l'installation intérieure de gaz et les critères d'accréditation des organismes de certification. Arrêté du 8 juillet 2008 modifié définit les critères de certification des compétences des personnes physiques réalisant l'état de l'installation intérieure d'électricité et les critères d'accréditation des organismes de certification.

### Certificat de compétences Diagnostiqueur Immobilier

N° CPDI4868 Version 001

**I.Cert**  
Institut de Certification

Certification de personnes Diagnostiqueur  
Portée disponible sur [www.icert.fr](http://www.icert.fr)

Parc d'Affaires, Espace Performance - Bât K - 35760 Saint-Grégoire

CEFRAC  
 ALLOCATIONS  
 D'INTERVENANTS  
 CERTIFIES  
 EN  
 FRANCE  
 2018

## Attestation d'indépendance

« Je soussigné Patrick FERDINAND, Gérant du Cabinet AGENDA, atteste sur l'honneur, conformément aux articles L271-6 et R271-3 du Code de la Construction et de l'Habitation :

- Disposer des moyens en matériel et en personnel nécessaires aux prestations ;
- Que les personnes chargées de la réalisation des états, constats et diagnostics disposent des moyens et des certifications requises leur permettant de mener à bien leur mission ;
- Avoir souscrit une assurance permettant de couvrir les conséquences d'un engagement de notre responsabilité en raison de nos interventions ;
- N'avoir aucun lien de nature à porter atteinte à notre impartialité et à notre indépendance, ni avec le propriétaire ou son mandataire qui fait appel à nous, ni avec une entreprise pouvant réaliser des travaux sur les ouvrages, installations ou équipements pour lesquels il nous est demandé de réaliser la présente mission, et notamment :
  - N'accorder, directement ou indirectement, à l'entité visée à l'article 1er de la loi n° 70-9 du 2 janvier 1970 qui intervient pour la vente ou la location du bien objet de la présente mission, aucun avantage ni rétribution, sous quelque forme que ce soit ;
  - Ne recevoir, directement ou indirectement, de la part d'une entreprise pouvant réaliser des travaux sur les ouvrages, installations ou équipements sur lesquels porte la présente mission, aucun avantage ni rétribution, sous quelque forme que ce soit. »

**Cabinet d'expertises FERDINAND**

Tél : 06 38 81 99 21

Secteur Aure, Barousse, Comminges  
16 rue du Barry  
31210 MONTREIEAU  
cabinet.agenda.ferdinand@hotmail.fr  
Siret : 49459585300024

Dossier N° 2021-06-21937 #D

Mr Olivier RAFFIER

7 / 7

# État des risques et pollutions (ERP)

Référence : 2021-06-21937  
Réalisé par Patrick FERDINAND  
Pour le compte de CABINET D'EXPERTISES P.FERDINAND

Date de réalisation : 28 juin 2021 (Valable 6 mois)  
Selon les informations mises à disposition par arrêté préfectoral :  
N° 31-2017-09-21-011 du 21 septembre 2017.

## REFERENCES DU BIEN

Adresse du bien  
**Le Berger - Maison**  
31420 Benque  
Parcelle(s) :  
B0111  
Vendeur  
**Mr Olivier RAFFIER**



## SYNTHESE

**A ce jour, la commune est soumise à l'obligation d'Information Acquéreur Locataire (IAL). Une déclaration de sinistre indemnisé est nécessaire.**

Votre commune				Votre immeuble	
Type	Nature du risque	Etat de la procédure	Date	Concerné	Travaux
PPRn	Mouvement de terrain Sécheresse et réhydratation -...	prescrit	28/06/2004	oui	non
Zonage de sismicité : 2 - Faible*				oui	-
Zonage du potentiel radon : 1 - Faible**				non	-

\* Zonage sismique de la France d'après l'annexe des articles R563-1 à 8 du Code de l'Environnement modifiés par les Décrets n°2010-1254 et n°2010-1255 du 22 octobre 2010 ainsi que par l'Arrêté du 22 octobre 2010 (nouvelles règles de construction parasismique - EUROCODE 8).  
\*\* Situation de l'immeuble au regard des zones à potentiel radon du territoire français définies à l'article R.1333-29 du code de la santé publique modifié par le Décret n°2018-434 du 4 juin 2018, délimitées par l'Arrêté interministériel du 27 juin 2018.

Informations complémentaires	Zone
Zonage du retrait-gonflement des argiles	<b>Aléa Fort (3)</b>
Plan d'Exposition au Bruit*	<b>Non concerné</b>

\* Information cartographique consultable en mairie et en ligne à l'adresse suivante : <https://www.geoportail.gouv.fr/donnees/plan-dexposition-au-bruit-peb>



# Etat des Risques et Pollutions

aléas naturels, miniers ou technologiques, sismicité, potentiel radon et pollution des sols

en application des articles L.125-5 à 7, R.125-26, R 563-4 et D 563-8-1 du Code de l'environnement et de l'article L 174-5 du nouveau Code minier

## 1. Cet état, relatif aux obligations, interdictions, servitudes et prescriptions définies vis-à-vis des risques naturels, miniers ou technologiques concernant l'immeuble, est établi sur la base des informations mises à disposition par arrêté préfectoral

n° **31-2017-09-21-011** du **21/09/2017**

**Situation du bien immobilier (bâti ou non bâti)** Document réalisé le : **28/06/2021**

### 2. Adresse

Parcelle(s) : B0111  
Le Berger 31420 Benque

### 3. Situation de l'immeuble au regard de plans de prévention des risques naturels [PPRn]

L'immeuble est situé dans le périmètre d'un PPRn **prescrit** oui  non   
 L'immeuble est situé dans le périmètre d'un PPRn **appliqué par anticipation** oui  non   
 L'immeuble est situé dans le périmètre d'un PPRn **approuvé** oui  non   
 Les risques naturels pris en compte sont liés à : *(les risques grisés ne font pas l'objet d'une procédure PPR sur la commune)*

Inondation  Crue torrentielle  Remontée de nappe  Submersion marine  Avalanche   
 Mouvement de terrain  **Mvt terrain-Sécheresse**  Séisme  Cyclone  Eruption volcanique   
 Feu de forêt  autre

L'immeuble est concerné par des prescriptions de travaux dans le règlement du ou des PPRn oui  non   
 si oui, les travaux prescrits par le règlement du PPR naturel ont été réalisés oui  non

### 4. Situation de l'immeuble au regard de plans de prévention des risques miniers [PPRm]

L'immeuble est situé dans le périmètre d'un PPRm **prescrit** oui  non   
 L'immeuble est situé dans le périmètre d'un PPRm **appliqué par anticipation** oui  non   
 L'immeuble est situé dans le périmètre d'un PPRm **approuvé** oui  non   
 Les risques miniers pris en compte sont liés à : *(les risques grisés ne font pas l'objet d'une procédure PPR sur la commune)*

Risque miniers  Affaissement  Effondrement  Tassement  Emission de gaz   
 Pollution des sols  Pollution des eaux  autre

L'immeuble est concerné par des prescriptions de travaux dans le règlement du ou des PPRm oui  non   
 si oui, les travaux prescrits par le règlement du PPR miniers ont été réalisés oui  non

### 5. Situation de l'immeuble au regard de plans de prévention des risques technologiques [PPRT]

L'immeuble est situé dans le périmètre d'un PPRT **approuvé** oui  non   
 L'immeuble est situé dans le périmètre d'un PPRT **prescrit** oui  non   
 Les risques technologiques pris en compte sont liés à : *(les risques grisés ne font pas l'objet d'une procédure PPR sur la commune)*

Risque industriel  Effet thermique  Effet de surpression  Effet toxique  Projection

L'immeuble est situé en secteur d'expropriation ou de délaissement oui  non   
 L'immeuble est situé en zone de prescription oui  non   
 Si la transaction concerne un logement, les travaux prescrits ont été réalisés oui  non   
 Si la transaction ne concerne pas un logement, l'information sur le type de risques auxquels l'immeuble est exposé ainsi que leur gravité, probabilité et cinétique, est jointe à l'acte de vente ou au contrat de location oui  non

### 6. Situation de l'immeuble au regard du zonage réglementaire pour la prise en compte de la sismicité

en application des articles R 563-4 et D 563-8-1 du code de l'environnement et R 1333-29 du code de la santé publique, modifiés par le Décret n°2018-434 du 4 juin 2018.  
 L'immeuble est situé dans une commune de sismicité : Forte zone 5  Moyenne zone 4  Modérée zone 3  **Faible zone 2**  Très faible zone 1

### 7. Situation de l'immeuble au regard du zonage réglementaire pour la prise en compte du potentiel radon

en application des articles R125-23 du code de l'environnement et R1333-29 du code de la santé publique, modifiés par le Décret n°2018-434 du 4 juin 2018.  
 L'immeuble se situe dans une Zone à Potentiel Radon : **Significatif zone 3**  **Faible avec facteur de transfert zone 2**  **Faible zone 1**

### 8. Information relative aux sinistres indemnisés par l'assurance suite à une catastrophe naturelle

L'information est mentionnée dans l'acte authentique constatant la réalisation de la vente oui  non

### 9. Situation de l'immeuble au regard de la pollution des sols

L'immeuble est situé dans un Secteur d'Information sur les Sols (SIS) oui  non   
 Aucun SIS ne concerne cette commune à ce jour

### Parties concernées

**Vendeur** Mr Olivier RAFFIER à \_\_\_\_\_ le \_\_\_\_\_  
**Acquéreur** \_\_\_\_\_ à \_\_\_\_\_ le \_\_\_\_\_

Attention ! S'ils n'impliquent pas d'obligation ou d'interdiction réglementaire particulière, les aléas connus ou prévisibles qui peuvent être signalés dans les divers documents d'information préventive et concerner le bien immobilier, ne sont pas mentionnés par cet état.

## Mouvement de terrain

PPRn Sécheresse et réhydratation - Tassements différentiels,  
prescrit le 28/06/2004

## Concerné\*

\* L'immeuble est situé dans le périmètre d'une zone à risques



## Déclaration de sinistres indemnisés

en application des articles L 125-5 et R125-26 du Code de l'environnement

Si, à votre connaissance, l'immeuble a fait l'objet d'une indemnisation suite à des dommages consécutifs à des événements ayant eu pour conséquence la publication d'un arrêté de catastrophe naturelle, cochez ci-dessous la case correspondante dans la colonne "Indemnisé".

### Arrêtés CATNAT sur la commune

Risque	Début	Fin	JO	Indemnisé
Par une crue (débordement de cours d'eau) - Par ruissellement et coulée de boue	16/07/2018	16/07/2018	03/11/2018	
Par une crue (débordement de cours d'eau) - Par ruissellement et coulée de boue	24/01/2009	27/01/2009	29/01/2009	
Sécheresse et réhydratation - Tassements différentiels	01/07/2003	30/09/2003	13/12/2005	
Par une crue (débordement de cours d'eau) - Par ruissellement et coulée de boue	10/06/2000	10/06/2000	23/08/2000	
Par une crue (débordement de cours d'eau) - Par ruissellement et coulée de boue	25/12/1999	29/12/1999	30/12/1999	
Mouvement de terrain				
Sécheresse et réhydratation - Tassements différentiels	01/01/1993	31/12/1997	11/12/1998	
Sécheresse et réhydratation - Tassements différentiels	01/05/1989	31/12/1992	10/06/1994	
Tempête (vent)	06/11/1982	10/11/1982	02/12/1982	

Pour en savoir plus, chacun peut consulter en préfecture ou en mairie, le dossier départemental sur les risques majeurs, le document d'information communal sur les risques majeurs et, sur internet, le portail dédié à la prévention des risques majeurs : [www.prim.net](http://www.prim.net)

Préfecture : Toulouse - Haute-Garonne  
Commune : Benque

**Adresse de l'immeuble :**  
Le Berger - Maison  
Parcelle(s) : B0111  
31420 Benque  
France

Etabli le :

Vendeur :

Acquéreur :

Mr Olivier RAFFIER



## Prescriptions de travaux

Aucune

## Documents de référence

Aucun

## Conclusions

L'Etat des Risques délivré par CABINET D'EXPERTISES P.FERDINAND en date du 28/06/2021 fait apparaître que la commune dans laquelle se trouve le bien fait l'objet d'un arrêté préfectoral n°31-2017-09-21-011 en date du 21/09/2017 en matière d'obligation d'Information Acquéreur Locataire sur les Risques Naturels, Miniers et Technologiques.

Selon les informations mises à disposition dans le Dossier Communal d'Information, le BIEN est ainsi concerné par :

- Le risque Mouvement de terrain Sécheresse et réhydratation - Tassements différentiels et par le PPRn Mouvement de terrain prescrit le 28/06/2004

A ce jour, aucun règlement ne permet de statuer sur la présence ou non de prescriptions de travaux pour ce PPR.

- Le risque sismique (niveau 2, sismicité Faible) et par la réglementation de construction parasismique EUROCODE 8

Le BIEN est également concerné par :

- L'aléa retrait-gonflement des argiles (aléa Fort)

## Sommaire des annexes

> Arrêté Préfectoral départemental n° 31-2017-09-21-011 du 21 septembre 2017

> Cartographies :

- Cartographie réglementaire du PPRn Sécheresse et réhydratation - Tassements différentiels, prescrit le 28/06/2004

- Cartographie réglementaire de la sismicité

*A titre indicatif, ces pièces sont jointes au présent rapport.*

## Préfecture Haute-Garonne

31-2017-09-21-011

Arrêté relatif à l'information des acquéreurs et des locataires ( IAL) de biens immobiliers sur les risques naturels et technologiques majeurs.



## PRÉFET DE LA HAUTE-GARONNE

Direction Départementale des Territoires

Service Risques et Gestion de Crise

### **Arrêté relatif à l'information des acquéreurs et des locataires (IAL) de biens immobiliers sur les risques naturels et technologiques majeurs**

Le préfet de la région Occitanie,  
Préfet de la Haute-Garonne,  
Officier de la Légion d'honneur,  
Officier de l'ordre national du Mérite,

Vu le code général des collectivités territoriales ;

Vu le code de l'environnement, notamment ses articles L 125-5 et R 125-23 à R 125-27 ;

Vu la loi n° 2003-699 du 30/07/2003 relative à la prévention des risques technologiques et naturels et à la réparation des dommages ;

Vu le décret du 6 juin 1951 portant approbation, dans les départements de la Haute-Garonne et des Hautes-Pyrénées, des Plans de Surfaces Submersibles des vallées des rivières La Garonne, L'Ariège, Le Salat et La Save ;

Vu le décret n° 2010-1254 du 22 octobre 2010 relatif à la prévention du risque sismique ;

Vu le décret n° 2010-1255 du 22 octobre 2010 portant délimitation des zones de sismicité du territoire français ;

Vu le décret n° 2015-5 du 6 janvier 2015 modifiant l'article D. 563-8-1 du code de l'environnement ;

Vu l'arrêté préfectoral du 31 juillet 2015 relatif à l'information des acquéreurs et des locataires de biens immobiliers sur les risques naturels et technologiques majeurs ;

Vu l'arrêté préfectoral du 17 octobre 2015 portant approbation du plan de prévention des risques technologiques (PPRT) autour de la société « BASF Health and Care Products France SAS » sur le territoire des communes de Boussens et Roquefort-sur-Garonne, en Haute-Garonne ;

Vu l'arrêté préfectoral du 13 novembre 2015 portant approbation de la modification du plan de prévention des risques naturels prévisibles de la commune de Cassagne ;

Vu l'arrêté préfectoral du 30 décembre 2015 portant approbation du plan de prévention des risques technologiques (PPRT) autour de la société « FIBRE EXCELLENCE SAINT-GAUDENS » sur le territoire des communes de Saint-Gaudens et Valentine, en Haute-Garonne ;

Vu l'arrêté préfectoral du 18 avril 2016 portant approbation du Plan de Prévention des Risques Naturels sur le bassin de la Marcaissonne Saune Seillonne sur les communes de Aigrefeuille, Auzielle, Drémil-Lafage, Flourens, Fourquevaux, Lanta, Lauzerville, Mons, Odars, Pin-Balma, Préserville, Quint-Fonsegrives, Saint-Orens-de-Gameville, Saint-Pierre-de-Lages, Sainte-Foy-d'Aigrefeuille et Vallesvilles ;

Vu l'arrêté préfectoral du 17 février 2017 portant approbation du plan de prévention des risques naturels prévisibles liés aux inondations sur les communes de Aussonne, Bonnepos-sur-Aussonnelle, Brax, Colomiers, Cornebarrieu, Empeaux, Fontenilles, La Salvétat-Saint-Gilles, Léguevin, Pibrac et Saint-Thomas ;



Vu l'arrêté préfectoral du 12 juin 2017 portant approbation du Plan de Prévention des Risques Technologiques autour des sociétés ESSO SAF et STCM (Société de Traitement Chimique des métaux) sur le territoire de la commune de Toulouse, en Haute-Garonne ;

Vu la décision du tribunal administratif de Toulouse portant annulation de l'arrêté préfectoral du 29 juin 2012 portant approbation du Plan de Prévention du Risque Naturel Prévisible pour le Touch Aval pour les communes de Bérat, Fonsorbes, Labastidette, Lamasquère, Le Lherm, Plaisance-du-Touch, Poucharramet, Saint-Clar de Rivière, Saint-Lys, Seysses et Tournefeuille ;

Vu l'arrêté préfectoral du 18 juillet 2017 portant abrogation de l'arrêté du 18 décembre 2007 portant prescription d'un plan de prévention du risque inondation sur le bassin versant du Touch-Aval et portant prescription du plan de prévention des risques naturels prévisibles liés aux inondations sur les communes de Bérat, Fonsorbes, Labastidette, Lamasquère, Lherm, Plaisance-du-Touch, Poucharramet, Saint-Clar-de-Rivière, Saint-Lys, Seysses et Tournefeuille ;

Vu l'arrêté préfectoral du 26 juin 2017 portant approbation du Plan de Prévention des Risques Technologiques autour de la société FINAGAZ sur le territoire des communes de Fenouillet et Saint-Alban, en Haute-Garonne ;

Considérant que les communes concernées par l'obligation d'information des acquéreurs et des locataires (IAL) de biens immobiliers selon le type de risque connu sur le territoire sont celles faisant l'objet d'un Plan de Prévention des Risques Naturels et/ou Technologiques prescrit, mis en enquête publique ou approuvé ;

Considérant que, dans le cadre de l'information des acquéreurs et des locataires (IAL) de biens immobiliers, l'État définit et publie la liste des risques naturels prévisibles et des risques technologiques auxquels une commune est exposée sur tout ou partie de son territoire, ainsi que la liste des documents auxquels le vendeur ou bailleur peut se référer ;

Sur proposition du secrétaire général de la préfecture de la Haute-Garonne,

**Arrête :**

**Art. 1<sup>er</sup>.** – L'arrêté préfectoral du 31 juillet 2015 relatif à l'information des acquéreurs et des locataires de biens immobiliers sur les risques naturels et technologiques majeurs dans le département de la Haute-Garonne est abrogé.

**Art. 2.** – Pour les communes concernées par l'obligation d'information des acquéreurs et des locataires (IAL) de biens immobiliers sur les risques naturels et technologiques majeurs, une fiche synthétique inventorie :

- 1° le risque inondation,
- 2° le risque mouvements de terrain,
- 3° le risque avalanche,
- 4° le risque sécheresse,
- 5° le risque technologique,
- 6° le risque sismique.

Des documents cartographiques précisent la nature, la délimitation et, dans la mesure du possible, l'intensité des risques, sur le territoire communal.

**Art. 3.** – Conformément aux principes du droit d'accès aux informations relatives à l'environnement et à la sécurité civile, la préfecture de la Haute-Garonne met à disposition du public, sur le site internet des services de l'État en Haute-Garonne, les documents nécessaires à l'élaboration de l'état des risques naturels, miniers et technologiques (ERNMT) :

<http://www.haute-garonne.gouv.fr/IAL>

**Art. 4.** – Le présent arrêté peut faire l'objet d'un recours dans les deux mois à partir de sa publication auprès du tribunal administratif de TOULOUSE.

2/3



Seuls les documents graphiques des documents originaux des plans de prévention des risques naturels et technologiques approuvés, précis à l'échelle cadastrale et disponibles en préfecture, sous-préfectures et mairies, font foi en cas de litige.

**Art. 5.** – Cet arrêté sera adressé à Monsieur le secrétaire général de la préfecture de la Haute-Garonne, Monsieur le directeur de cabinet du préfet de la Haute-Garonne, Messieurs les sous-préfets d'arrondissement, Monsieur le directeur départemental des territoires de la Haute-Garonne, Mesdames et Messieurs, les maires des communes de la Haute-Garonne et Monsieur le président de la chambre départementale des notaires de la Haute-Garonne, qui sont chargés, chacun en ce qui le concerne, de l'exécution du présent arrêté.

Le présent arrêté sera affiché en mairie et publié au recueil des actes administratifs de la préfecture de la Haute-Garonne.

Fait à Toulouse, le **21 SEP. 2017**

Pour le préfet et par délégation,  
le secrétaire général,



Jean-François Colombet

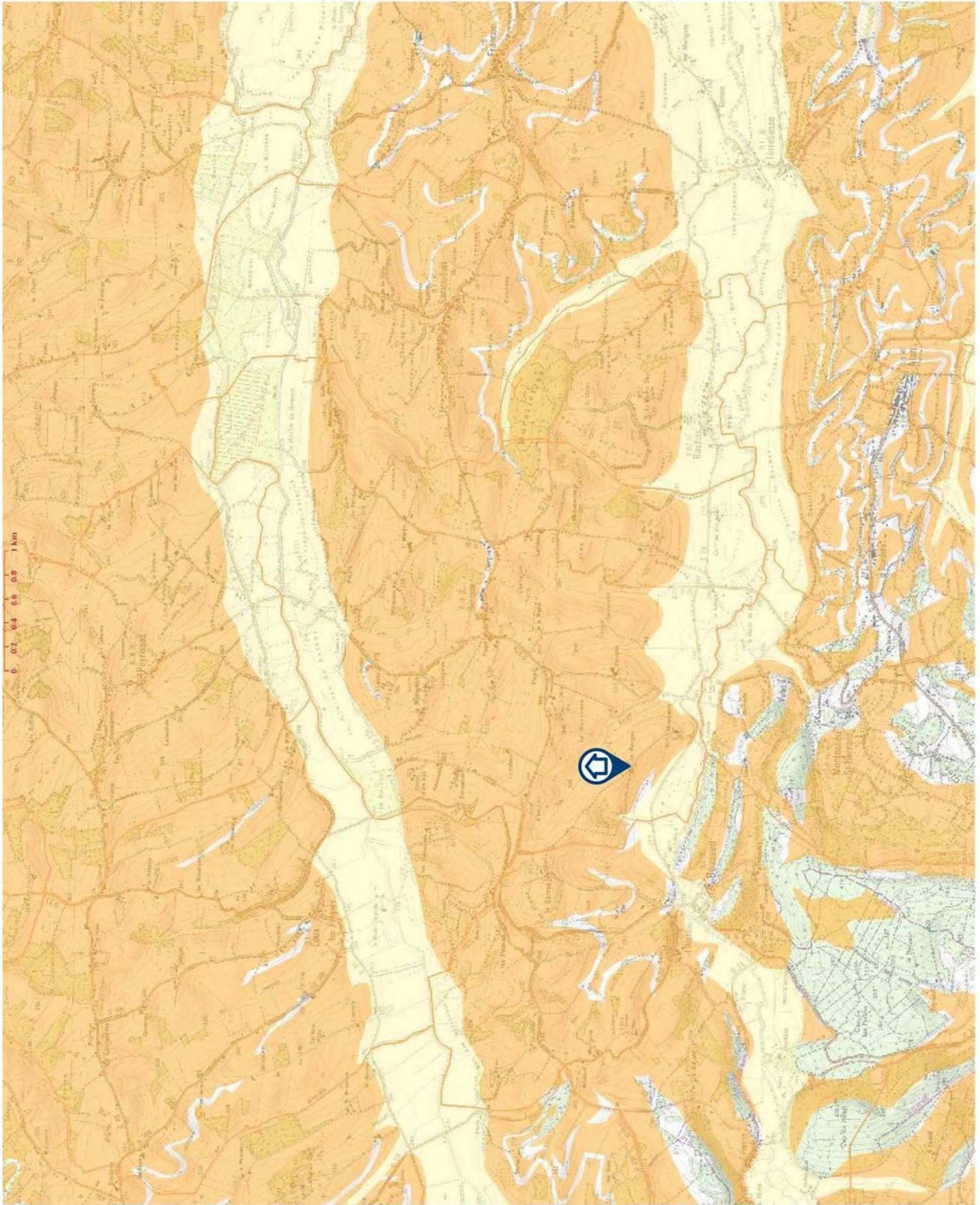

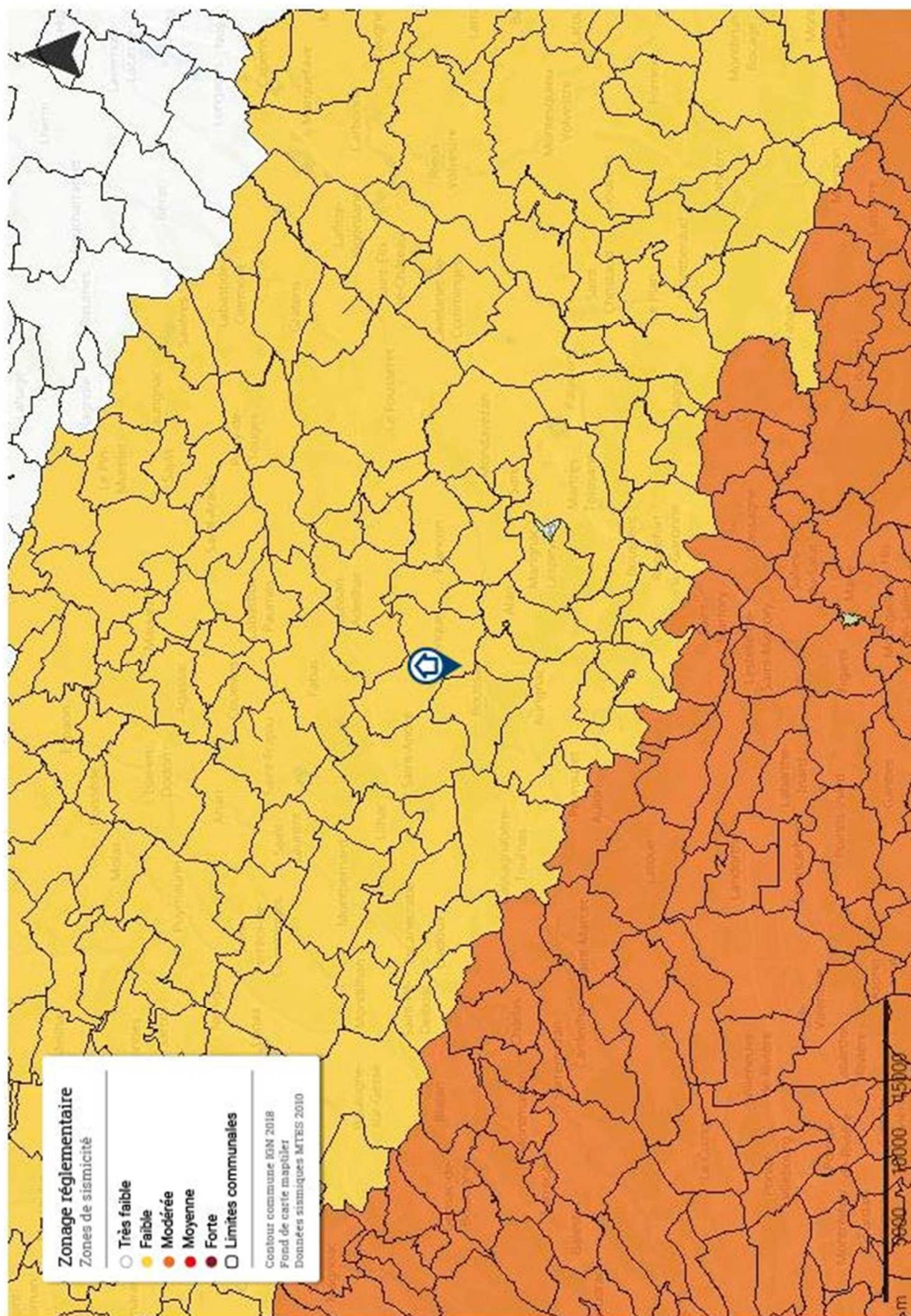

## Attestation d'assurance

RESPONSABILITE CIVILE ENTREPRISE



ATTESTATION

AXA France IARD, atteste que : CABINET D'EXPERTISES FERDINAND  
Monsieur Patrick FERDINAND  
16 rue du Barry  
31210 MONTREJEAU

Bénéficiaire du contrat n° **10755853504** souscrit par AGENDA France garantissant les conséquences pécuniaires de la Responsabilité Civile pouvant lui incomber du fait de l'exercice des activités garanties par ce contrat.

Ce contrat a pour objet de :

- Satisfaire aux obligations édictées par l'ordonnance n° 2005 - 655 du 8 juin 2005 et son décret d'application n° 2006 - 1114 du 5 septembre 2006, codifié aux articles R 271- 1 à R 212- 4 et L 271- 4 à L 271-6 du Code de la construction et de l'habitation, ainsi que ses textes subséquents ;
- Garantir l'Assuré contre les conséquences pécuniaires de la responsabilité civile professionnelle qu'il peut encourir à l'égard d'autrui du fait des activités, telles que déclarées aux Dispositions Particulières, à savoir :

Sont couvertes les activités suivantes, sous réserve que les compétences de l'assuré, personne physique ou que les compétences de ses diagnostiqueurs salariés aient été certifiées par un organisme accrédité, lorsque la réglementation l'exige, et ce pour l'ensemble des diagnostics réalisés :

Repérage listes A et B, constitution de DAPP et de DTA, évaluation périodique de l'état de conservation des matériaux et produits contenant de l'amiante, repérage liste C, repérage avant travaux immeubles bâtis, examen visuel après travaux de retrait de matériaux et produits contenant de l'amiante, dans tout type de bâtiment et plus généralement dans tout type d'ouvrage ou d'équipement de génie civil. (Amiante AVEC mention)

Constat de risque d'exposition au plomb (CREP), parties privatives et parties communes

Repérage de plomb avant travaux

Etat de l'installation intérieure d'électricité, parties privatives et parties communes

Etat de l'installation intérieure de gaz

Diagnostic termites avant vente, parties privatives et parties communes

Repérage de termites avant travaux

Etat parasitaire - Diagnostic Mèrues

Diagnostic de performance énergétique (DPE) tous types de bâtiments

Diagnostic de performance énergétique (DPE) avant et après travaux

Réalisation des attestations de prise en compte de la réglementation thermique pour les maisons individuelles ou accolées

Conseil et Étude en rénovation énergétique sans mise en oeuvre des préconisations

Audit énergétique maison individuelle sans mise en oeuvre des préconisations

Réalisation de bilans thermiques : thermographie infrarouge

Mesurage loi Carrez

Mesurage surface habitable - Relevé de surfaces

Plans et croquis à l'exclusion de toute activité de conception

Relevé de cotes pour la réalisation de plans d'évacuation et constat visuel de présence ou non de portes coupe-feu dans les immeubles d'habitation

Fiche de renseignement immeuble PERVAL / Bien

Etat des lieux locatif

Constat logement décent

Prêt conventionné - Prêt à taux zéro - Normes d'habitabilité

Détermination de la concentration en plomb dans l'eau des canalisations

Installation de détecteurs de fumée

Diagnostic télétravail

Diagnostic de performance numérique

Constat sécurité piscine

Attestation d'exposition des formations argileuses au phénomène de mouvement de terrain différentiel

État des nuisances sonores aériennes (ENSA)

Etat des risques et pollutions (ERP)

Millièmes de copropriété, tantièmes de charges

Diagnostic Technique Global (DTG)

Assainissement autonome

Assainissement collectif

**Garantie RC Professionnelle : 3 000 000 € par sinistre et par année d'assurance et par Cabinet.**

La présente attestation ne peut engager l'Assureur au-delà des limites et conditions du contrat auquel elle se réfère.

Sa validité cesse pour les risques situés à l'Étranger dès lors que l'assurance de ces derniers doit être souscrite conformément à la Législation Locale auprès d'Assureurs agréés dans la nation considérée.

La présente attestation est valable pour la période du **1<sup>er</sup> janvier 2021 au 1<sup>er</sup> janvier 2022**, sous réserve du paiement de la prime et des possibilités de suspension ou de résiliation en cours d'année d'assurance pour les cas prévus par le Code des Assurances ou le contrat.

Établie à PARIS LA DEFENSE, le 5 janvier 2021, pour la Société AXA



**AXA France IARD SA**

Société anonyme au capital de 214 799 030 Euros

Siège social : 313, Terrasses de l'Arche - 92727 Nanterre Cedex 722 057 460 R.C.S. Nanterre

Entreprise régie par le Code des assurances - TVA Intracommunautaire n° FR 14 722 057 460

Opérations d'assurances exonérées de TVA - art. 261-C CGI - sauf pour les garanties portées par AXA Assistance

1/1





**CABINET D'EXPERTISES P.FERDINAND**  
Secteur Comminges et Hautes-Pyrénées  
16 rue du Barry  
31210 MONTREJEAU  
Tél : 05 61 89 04 82  
Mob : 06 38 81 99 21  
cabinet.agenda.ferdinand@hotmail.fr

**Mr Olivier RAFFIER**

**Dossier N° 2021-06-21937 #SP**

# Constat de sécurité piscine

## DESIGNATION DU OU DES BATIMENTS

Adresse : **Le Berger  
Maison  
31420 BENQUE**

Référence cadastrale : **B / 111**

Lot(s) de copropriété : **Sans objet**

Nature du bâtiment : **Maison individuelle**

Étendue de la prestation : **Parties Privatives**

Destination des locaux : **Habitation**

Année de construction : **Antérieur à 1949**



## DESIGNATION DU CLIENT

Propriétaire : **Mr Olivier RAFFIER – Le Berger 31420 BENQUE**

Si le propriétaire n'est pas le donneur d'ordre (sur déclaration de l'intéressé) :

Qualité du donneur d'ordre :

Identification :

## DESIGNATION DE L'OPERATEUR DE DIAGNOSTIC

Opérateur de mesurage : **Stéphane DUPIN**

Cabinet de diagnostics : **CABINET D'EXPERTISES P.FERDINAND**

Secteur Comminges et Hautes-Pyrénées 16 rue du Barry – 31210 MONTREJEAU  
N° SIRET : SIRET 494 595 853 00032 - APE 7120B

Compagnie d'assurance : **AXA** N° de police : **10755853504** Validité : **du 01/01/2021 au 31/12/2021**

## REALISATION DE LA MISSION

N° de dossier : **2021-06-21937 #SP**

Ordre de mission du : **07/06/2021**

Accompagnateur(s) : **Pas d'accompagnateur**

Document(s) fourni(s) : **Aucun**

Moyens mis à disposition : **Aucun**

Commentaires : **Néant**



## CADRE REGLEMENTAIRE

- Articles L128-1 à L128-3 et R128-1 à R128-4 du Code de la Construction et de l'Habitation
- Décret 2009-873 du 16 juillet 2009 relatif à la sécurité des alarmes de piscine par détection d'immersion
- Norme NF P 90-306 : Éléments de protection pour piscines enterrées non closes privatives à usage individuel ou collectif / Barrières de protection et moyens d'accès au bassin
- Norme NF P 90-307 : Éléments de protection pour piscines enterrées non closes privatives à usage individuel ou collectif / Systèmes d'alarmes
- Norme NF P 90-308 : Éléments de protection pour piscines enterrées non closes privatives à usage individuel ou collectif / Couvertures de sécurité et dispositifs d'accrochage
- Norme NF P 90-309 : Éléments de protection pour piscines enterrées non closes privatives à usage individuel ou collectif / Abris (structures légères et/ou vérandas) de piscines

Nota : L'ensemble des références légales, réglementaires et normatives s'entendent de la version des textes en vigueur au jour de la réalisation du diagnostic.

## LIMITES DU DOMAINE D'APPLICATION DU DIAGNOSTIC

L'intervention a pour but d'attester que la piscine enterrée non close privative à usage individuel ou collectif objet du présent constat est bien équipée d'au moins un des quatre dispositifs de sécurité normalisés :

- ▶ Barrière de protection et moyens d'accès au bassin ;
- ▶ Système d'alarme ;
- ▶ Couverture de sécurité et dispositifs d'accrochage ;
- ▶ Abri (structure légère et/ou véranda) de piscine.

Ce constat se fonde sur la présence d'un marquage du produit tel que prévu aux articles 8.6 de la norme NF P 90-306, 9.5 de la norme NF P 90-307, 12.8 de la norme NF P 90.308 et 8.5 de la norme NF P 90-309.

Nota : Notre cabinet ne possède aucun lien d'intérêt avec une entreprise de distribution ou d'installation de produits utilisés pour ce type de protection.

## SYNTHESE DU CONSTAT DE SECURITE PISCINE

**La piscine n'est pas équipée de dispositif de protection.**

## DATES DE VISITE ET D'ETABLISSEMENT DU CONSTAT

Visite effectuée le **17/06/2021**

État rédigé à **MONTREJEAU**, le **28/06/2021**

Signature de l'opérateur de mesurage



Cachet de l'entreprise



**CABINET D'EXPERTISES P.FERDINAND**  
Secteur Comminges et Hautes-Pyrénées  
16 rue du Barry  
31210 MONTREJEAU  
Tél : 05 61 89 04 82  
SIRET 494 595 853 00032 - APE 7120B

Le présent rapport ne peut être reproduit que dans son intégralité (annexes comprises), et avec l'accord écrit de son signataire.



## ANNEXES

### Notice d'information

#### SECURITE DES PISCINES PRIVEES

Depuis le 1<sup>er</sup> janvier 2004, les piscines enterrées non closes privatives à usage individuel ou collectif doivent être pourvues d'un dispositif de sécurité normalisé visant à prévenir le risque de noyade.

Depuis cette date, le constructeur ou l'installateur d'une telle piscine doit fournir au maître d'ouvrage une note technique indiquant le dispositif de sécurité normalisé retenu.

**Sont concernées** : les piscines à usage individuel ou collectif en plein air, dont le bassin est enterré ou semi enterré (*piscine familiales ou réservées à des résidents, piscines des villages de vacances, des hôtels, des locations de vacances, des campings ...*).

**Ne sont pas concernées** : les piscines situées dans un bâtiment, les piscines posées sur le sol, gonflables ou démontables, les établissements de natation qui sont d'accès payant et qui font l'objet d'une surveillance par un maître sauveteur.

Les propriétaires de piscine doivent installer un des quatre dispositifs prévus par l'article R128-2 du Code de la Construction et de l'Habitation, ces dispositifs devant répondre aux exigences des sécurités suivantes.

#### **Barrières de protection**

Elles doivent être réalisées, construites ou installées de manière à empêcher le passage des enfants de moins de 5 ans sans l'aide d'un adulte, à résister aux actions d'un enfant de moins de 5 ans, notamment en ce qui concerne le système de verrouillage de l'accès, et à ne pas provoquer de blessure.

#### **Couvertures**

Elles doivent être réalisées, construites ou installées de façon à empêcher l'immersion involontaire d'enfants de moins de 5 ans. Elles doivent également résister au franchissement d'une personne adulte et ne pas provoquer de blessure.

#### **Abris**

Ils doivent être réalisés, construits ou installés de manière à ne pas provoquer de blessure et être tels que le bassin de la piscine, lorsqu'il est fermé, est inaccessible aux enfants de moins de 5 ans.

#### **Alarmes**

Elles doivent être réalisées, construites ou installées de manière que toutes les commandes d'activation et de désactivation ne doivent pas pouvoir être utilisées par des enfants de moins de 5 ans. Les systèmes de détection doivent disposer d'une sirène et ne pas se déclencher inutilement.

Un des moyens pour les propriétaires de s'assurer que les matériels qu'ils vont devoir acquérir ou faire installer respectent ces exigences est de **vérifier qu'ils sont conformes** à l'une des quatre normes homologuées à ce jour.

C'est au fabricant du dispositif de garantir que son produit est conforme à l'une de ces normes. L'acquéreur d'un dispositif doit pouvoir obtenir cette preuve auprès du vendeur ou de l'installateur.

#### PREVENTION DES RISQUES PISCINE

Un enfant peut se noyer en moins de trois minutes dans vingt centimètres d'eau, sans bruit.

**Ne jamais laisser un enfant accéder seul à une piscine**, ni l'y laisser seul ou le quitter des yeux, même quelques instants.

**Exercer une surveillance constante et active.** Un dispositif de sécurité ne remplace en aucun cas la vigilance des adultes responsables, qui doivent lire et connaître les consignes de sécurité propres à chaque dispositif de sécurité.

**Équiper les jeunes enfants** lors de la baignade et autour de la piscine **de bouée adaptée, de brassards ou de maillot flotteur.**

**Apprendre aux enfants à nager dès l'âge de 4 ans**, leur faire prendre conscience du danger.

**Disposer à côté de la piscine de certains équipements** en cas de nécessité d'intervention (*perche, bouée, téléphone avec numéro d'urgence...*).

Après la baignade, **sortir les objets flottants de l'eau** (*jouets, objets gonflables*) et **réactiver le dispositif de sécurité.**



## Attestation d'assurance

RESPONSABILITE CIVILE ENTREPRISE



ATTESTATION

AXA France IARD, atteste que : CABINET D'EXPERTISES FERDINAND  
Monsieur Patrick FERDINAND  
16 rue du Barry  
31210 MONTREJEAU

Bénéficiaire du contrat n° **10755853504** souscrit par AGENDA France garantissant les conséquences pécuniaires de la Responsabilité Civile pouvant lui incomber du fait de l'exercice des activités garanties par ce contrat.

Ce contrat a pour objet de :

- Satisfaire aux obligations édictées par l'ordonnance n° 2005 - 655 du 8 juin 2005 et son décret d'application n° 2006 - 1114 du 5 septembre 2006, codifié aux articles R 271- 1 à R 212- 4 et L 271- 4 à L 271-6 du Code de la construction et de l'habitation, ainsi que ses textes subséquents ;
- Garantir l'Assuré contre les conséquences pécuniaires de la responsabilité civile professionnelle qu'il peut encourir à l'égard d'autrui du fait des activités, telles que déclarées aux Dispositions Particulières, à savoir :

Sont couvertes les activités suivantes, sous réserve que les compétences de l'assuré, personne physique ou que les compétences de ses diagnostiqueurs salariés aient été certifiées par un organisme accrédité, lorsque la réglementation l'exige, et ce pour l'ensemble des diagnostics réalisés :

Repérage listes A et B, constitution de DAPP et de DTA, évaluation périodique de l'état de conservation des matériaux et produits contenant de l'amiante, repérage liste C, repérage avant travaux immeubles bâtis, examen visuel après travaux de retrait de matériaux et produits contenant de l'amiante, dans tout type de bâtiment et plus généralement dans tout type d'ouvrage ou d'équipement de génie civil. (Amiante AVEC mention)

Constat de risque d'exposition au plomb (CREP), parties privatives et parties communes

Repérage de plomb avant travaux

Etat de l'installation intérieure d'électricité, parties privatives et parties communes

Etat de l'installation intérieure de gaz

Diagnostic termites avant vente, parties privatives et parties communes

Repérage de termites avant travaux

Etat parasitaire - Diagnostic Mèrues

Diagnostic de performance énergétique (DPE) tous types de bâtiments

Diagnostic de performance énergétique (DPE) avant et après travaux

Réalisation des attestations de prise en compte de la réglementation thermique pour les maisons individuelles ou accolées

Conseil et Étude en rénovation énergétique sans mise en oeuvre des préconisations

Audit énergétique maison individuelle sans mise en oeuvre des préconisations

Réalisation de bilans thermiques : thermographie infrarouge

Mesurage loi Carrez

Mesurage surface habitable - Relevé de surfaces

Plans et croquis à l'exclusion de toute activité de conception

Relevé de cotes pour la réalisation de plans d'évacuation et constat visuel de présence ou non de portes coupe-feu dans les immeubles d'habitation

Fiche de renseignement immeuble PERVAL / Bien

Etat des lieux locatif

Constat logement décent

Prêt conventionné - Prêt à taux zéro - Normes d'habitabilité

Détermination de la concentration en plomb dans l'eau des canalisations

Installation de détecteurs de fumée

Diagnostic télétravail

Diagnostic de performance numérique

Constat sécurité piscine

Attestation d'exposition des formations argileuses au phénomène de mouvement de terrain différentiel

État des nuisances sonores aériennes (ENSA)

Etat des risques et pollutions (ERP)

Millièmes de copropriété, tantièmes de charges

Diagnostic Technique Global (DTG)

Assainissement autonome

Assainissement collectif

**Garantie RC Professionnelle : 3 000 000 € par sinistre et par année d'assurance et par Cabinet.**

La présente attestation ne peut engager l'Assureur au-delà des limites et conditions du contrat auquel elle se réfère.

Sa validité cesse pour les risques situés à l'Etranger dès lors que l'assurance de ces derniers doit être souscrite conformément à la Législation Locale auprès d'Assureurs agréés dans la nation considérée.

La présente attestation est valable pour la période du **1<sup>er</sup> janvier 2021 au 1<sup>er</sup> janvier 2022**, sous réserve du paiement de la prime et des possibilités de suspension ou de résiliation en cours d'année d'assurance pour les cas prévus par le Code des Assurances ou le contrat.

Etablie à PARIS LA DEFENSE, le 5 janvier 2021, pour la Société AXA



AXA France IARD SA

Société anonyme au capital de 214 799 030 Euros

Siège social : 313, Terrasses de l'Arche - 92727 Nanterre Cedex 722 057 460 R.C.S. Nanterre

Entreprise régie par le Code des assurances - TVA intracommunautaire n° FR 14 722 057 460

Opérations d'assurances exonérées de TVA - art. 261-C CGI - sauf pour les garanties portées par AXA Assistance

1/1