



**CABINET D'EXPERTISES P.FERDINAND**  
Secteur Comminges et Hautes-Pyrénées  
16 rue du Barry  
31210 MONTREJEAU  
Tél : **05 61 89 04 82** – Fax : pas de fax  
Mob : 06 38 81 99 21  
cabinet.agenda.ferdinand@hotmail.fr

**Mme Monique PEDRONO**

**Dossier N° 2018-11-17557**

# Dossier de Diagnostic Technique

## Vente



**TERMITES**



**DPE**



**ERP**



Adresse de l'immeuble

**Village  
65230 CAMPUZAN**

Date d'édition du dossier

**20/11/2018**

Donneur d'ordre

**Monique PEDRONO**



## RÉGLEMENTATION

Articles L271-4 à L271-6 et R271-1 à R271-5 du Code de la Construction et de l'Habitation – Article 46 de la Loi n° 65-557 du 10 juillet 1965

En cas de vente de tout ou partie d'un immeuble bâti, un dossier de diagnostic technique, fourni par le vendeur, est annexé à la promesse de vente ou, à défaut de promesse, à l'acte authentique de vente. En l'absence, lors de la signature de l'acte authentique de vente, d'un de ces documents en cours de validité, le vendeur ne peut pas s'exonérer de la garantie des vices cachés correspondante.

**Le dossier de diagnostic technique vente comprend les documents suivants, quel que soit le type de bâtiment :**

- État mentionnant la présence ou l'absence de matériaux ou produits contenant de l'amiante <sup>(1)(2)</sup>
- Diagnostic de performance énergétique (DPE)
- État relatif à la présence de termites dans le bâtiment <sup>(3)</sup>
- État des risques et pollutions (ERP)
- Information sur la présence d'un risque de mэрule <sup>(3)</sup>

**Pour les locaux à usage d'habitation, il doit comporter en plus les documents suivants :**

- Constat de risque d'exposition au plomb (CREP) <sup>(4)</sup>
- État de l'installation intérieure d'électricité <sup>(5)</sup>
- État de l'installation intérieure de gaz <sup>(5)</sup>
- État de l'installation d'assainissement non collectif <sup>(6)</sup>

**Pour les immeubles en copropriété, il faut fournir en plus du DDT le document suivant :**

- Mesurage de la superficie de la partie privative du (des) lot(s)

<sup>(1)</sup> Si immeuble dont le permis de construire a été délivré avant le 01/07/1997

<sup>(2)</sup> À mettre à jour si réalisé avant le 01/01/2013

<sup>(3)</sup> Si immeuble situé dans une zone classée à risque par le préfet

<sup>(4)</sup> Si immeuble construit avant le 01/01/1949

<sup>(5)</sup> Si installation réalisée depuis plus de 15 ans

<sup>(6)</sup> Si installation non raccordée au réseau public d'eaux usées

Retrouvez toute la réglementation sur notre site internet : [www.agendadiagnostics.fr](http://www.agendadiagnostics.fr)

## QUI MIEUX QU'UN GRAND RESEAU PEUT VOUS PROPOSER UNE TELLE QUALITE DE SERVICE ?



**Accompagnement**  
avant, pendant, et  
après notre mission



Notre combat  
pour la **qualité**



La meilleure **RC Pro** du  
marché : 3 000 000 €/an  
et par cabinet



Un **site internet**  
reprenant les textes  
réglementaires



Tout savoir sur  
les diagnostics  
en **3 minutes**



Des rapports disponibles  
sur l'**extranet**

## Note de synthèse



Adresse de l'immeuble  
**Village**  
**65230 CAMPUZAN**

Date d'édition du dossier  
**20/11/2018**  
Donneur d'ordre  
**Monique PEDRONO**

Réf. cadastrale  
**E / 318**  
N° lot  
**A**

*Les renseignements ci-dessous utilisés seuls ne sauraient engager la responsabilité du Cabinet AGENDA, et en aucun cas ne peuvent se substituer aux rapports de diagnostics originaux. La note de synthèse ne dispense pas de la lecture attentive de ces rapports.*



### TERMITES

**Absence d'indices d'infestation de termites**

Limite de validité :  
19/05/2019



### DPE

**169 kWh<sub>EP</sub>/m<sup>2</sup>.an**



**D**

**169 kWh<sub>EP</sub>/m<sup>2</sup>.an**



**A**

**4 kg<sub>éq</sub>CO<sub>2</sub>/m<sup>2</sup>.an**

Limite de validité :  
19/11/2028



### ERP

**Présence de risque(s)**

Plan de prévention des risques : PPRN (Risques pris en compte : Mouvement de terrain) –  
Sismicité : 3 (modérée) – Secteur d'information sur les sols : Non

Limite de validité :  
19/05/2019

## Planche photographique

Maison principale Rez de chaussée Auvent  
n°1



Maison principale Rez de chaussée Séjour



Maison principale Rez de chaussée Cuisine



Maison principale Rez de chaussée  
Dégagement



Maison principale Rez de chaussée Salle  
d'eau

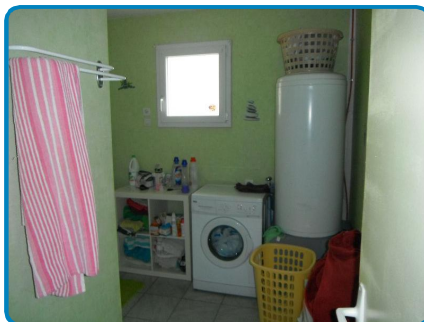

Maison principale Rez de chaussée  
Chambre 1



Maison principale Rez de chaussée WC

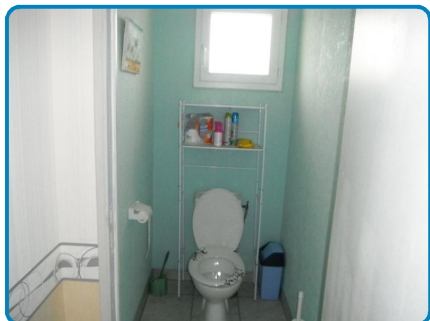

Maison principale Rez de chaussée  
Chambre 2

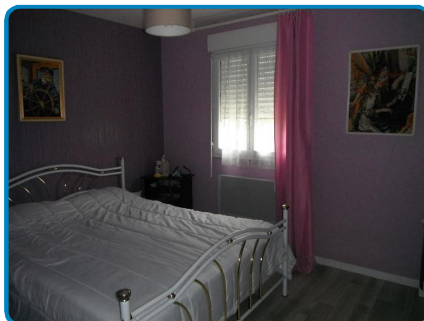

Maison principale Rez de chaussée Placard



Maison principale Rez de chaussée Terrasse



Maison principale Rez de chaussée  
Extérieur



Maison principale 1er étage Combles



Maison principale 1er étage Combles



Dépendance Rez de chaussée Auvent n°2



Dépendance Rez de chaussée Atelier

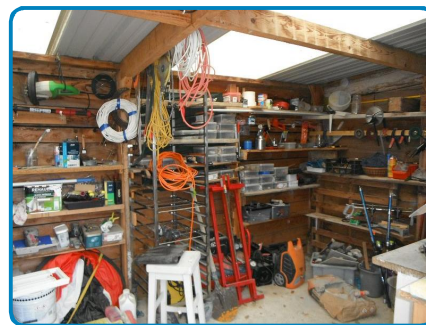

Dépendance Rez de chaussée Abri bois



Dépendance Rez de chaussée Abri bois



Dépendance Rez de chaussée Chambre 3





**CABINET D'EXPERTISES P.FERDINAND**  
Secteur Comminges et Hautes-Pyrénées  
16 rue du Barry  
31210 MONTREJEAU  
Tél : 05 61 89 04 82 – Fax : pas de fax  
Mob : 06 38 81 99 21  
cabinet.agenda.ferdinand@hotmail.fr

**Mme Monique PEDRONO**

**Dossier N° 2018-11-17557 #T**

# État du bâtiment relatif à la présence de termites

## DESIGNATION DU OU DES BÂTIMENTS

Adresse : **Village  
65230 CAMPUZAN**

Référence cadastrale : **E / 318**

Lot(s) de copropriété : **A** N° étage : **Sans objet**

Nature du bâtiment : **Maison individuelle**

Étendue de la prestation : **Parties Privatives**

Nombre de niveaux :

Année de construction : **2011**



## DESIGNATION DU CLIENT

Client : **Mme PEDRONO Monique – Village 65230 CAMPUZAN**

Qualité du client (sur déclaration de l'intéressé) :

- Propriétaire de l'immeuble  
 Autre, le cas échéant (préciser) :

## DESIGNATION DE L'OPERATEUR DE DIAGNOSTIC

Opérateur de diagnostic : **Stéphane DUPIN**  
Certification n°CPDI 4868 valide du 30/07/2018 au 29/07/2023 - ICERT - Park Affaires - Espace Performance - Bât.K - 35760 ST GREGOIRE

Cabinet de diagnostics : **CABINET D'EXPERTISES P.FERDINAND**  
**Secteur Comminges et Hautes-Pyrénées 16 rue du Barry – 31210 MONTREJEAU**  
N° SIRET : **SIRET 494 595 853 00032 - APE 7120B**

Compagnie d'assurance : **ALLIANZ** N° de police : **49 366 477** Validité : **du 01/01/2018 au 31/12/2018**

Le présent rapport est établi par une personne dont les compétences sont certifiées par l'organisme certificateur mentionné sous le nom de l'opérateur de diagnostic concerné.



## REALISATION DE LA MISSION

N° de dossier : **2018-11-17557 #T**  
Ordre de mission du : **16/11/2018**  
L'attestation requise par l'article R271-3 du CCH, reproduite en annexe, a été transmise au donneur d'ordre préalablement à la conclusion du contrat de prestation de service.

Accompagnateur(s) : **Pas d'accompagnateur**

Informations collectées auprès du donneur d'ordre : **Traitements antérieurs contre les termites :**  **Oui**  **Non**  **Ne sait pas**  
**Présence de termites dans le bâtiment :**  **Oui**  **Non**  **Ne sait pas**

Document(s) fourni(s) : **Aucun**  
Moyens mis à disposition : **Aucun**  
Laboratoire(s) d'analyses : **Sans objet**  
Commentaires : **Néant**

## CADRE REGLEMENTAIRE

- Articles L133-1 à L133-6 et R133-1 à R133-8 du Code de la Construction et de l'Habitation
- Arrêté du 29 mars 2007 modifié définissant le modèle et la méthode de réalisation de l'état du bâtiment relatif à la présence de termites
- Norme NF P 03-201 : État du bâtiment relatif à la présence de termites
- Existence d'un arrêté préfectoral pris en application de l'article L133-5 du CCH :  **Oui**  **Non**

Nota : L'ensemble des références légales, réglementaires et normatives s'entendent de la version des textes en vigueur au jour de la réalisation du diagnostic.

## LIMITES DU DOMAINE D'APPLICATION DU DIAGNOSTIC

Cet état relatif à la présence de termites a pour objectif de rechercher, au moment de l'intervention, des traces visibles d'infestations ou altérations provoquées par des termites, de les repérer et de dresser le présent constat, résultat d'un examen visuel de l'ensemble des parties visibles et accessibles susceptibles d'être démontées sans outils, ainsi que de sondages non destructifs des bois (sauf parties déjà altérées ou dégradées) au moyen d'un poinçon.

Les éléments cachés (plafonds, murs, sols) par du mobilier, des revêtements de décoration de type moquette, PVC, lambris, panneaux bois, isolation, cloison ou tout autre matériau pouvant masquer un élément bois, ne peuvent être examinés par manque d'accessibilité. Les parties d'ouvrage et éléments en bois inclus dans la structure du bâtiment, les éléments coffrés ou les sous-faces de planchers ne peuvent être contrôlés, notre mission n'autorisant pas de démontage ni de destruction.

L'intervention n'a pas eu pour but de donner un diagnostic de la résistance mécanique des bois et matériaux, même s'il y a eu bûchage (enlèvement de matière, afin de vérifier jusqu'où s'est répandue l'attaque). Le présent rapport n'a de valeur que pour la date de la visite et est exclusivement limité à l'état relatif à la présence de termites dans le bâtiment objet de la mission.

## SYNTHESE DE L'ETAT DU BATIMENT RELATIF A LA PRESENCE DE TERMITES

**Dans le cadre de la mission objet du présent rapport,  
il n'a pas été repéré d'indices d'infestation de termites.**

Nota :

- ▶ Dans le cas de la présence de termites (y compris aux abords immédiats du bâtiment), il est rappelé l'obligation de déclaration en mairie de l'infestation prévue aux articles L133-4 et R133-3 du Code de la Construction et de l'Habitation.  
*Cette déclaration consiste, dans le mois suivant l'édition du présent rapport, en un courrier recommandé accompagné d'une copie complète du présent rapport, annexes comprises.*
- ▶ Dans le cas de la présence de mэрule, il est rappelé l'obligation de déclaration en mairie de l'infestation prévue à l'article L133-7 du Code de la Construction et de l'Habitation.  
*Cette déclaration consiste en un courrier recommandé accompagné d'une copie complète du présent rapport, annexes comprises.*
- ▶ Conformément à l'article L271-6 du Code de la Construction et de l'Habitation, l'opérateur ayant réalisé cet état relatif à la présence de termites n'a aucun lien de nature à porter atteinte à son impartialité et à son indépendance ni avec le propriétaire ou son mandataire qui fait appel à lui, ni avec une entreprise pouvant réaliser des travaux sur des ouvrages pour lesquels il lui est demandé d'établir cet état.



## IDENTIFICATION DES PARTIES DU BATIMENT VISITEES ET RESULTATS DU DIAGNOSTIC

### Légende des colonnes des tableaux de repérage

COLONNE	Abréviation	Commentaire
Parties de bâtiment visitées	HR	Taux d'humidité relative du local
	TA	Température ambiante du local
Ouvrages, parties d'ouvrages et éléments examinés	A, B, ..., Z	Murs : le mur A est le mur d'entrée dans la pièce, les lettres suivantes sont affectées aux autres murs en fonction du sens des aiguilles d'une montre
Résultat du diagnostic d'infestation	Absence d'indice	Absence d'indice d'infestation de termites

### Maison principale - Rez de chaussée

PARTIES DE BATIMENT VISITEES	Ouvrages, parties d'ouvrages et éléments examinés	Résultat du diagnostic d'infestation
Auvent n°1	Mur Enduit ciment Peinture, Plafond Tuiles mécaniques, Plancher Carrelage, Plinthe(s) Faïence, Porte Pvc	Absence d'indice
Séjour	Fenêtre Alu, Mur Placoplâtre, Plafond Placoplâtre, Plancher Carrelage, Plinthe(s) Faïence, Porte Bois Peinture	Absence d'indice
Cuisine	Fenêtre Pvc, Mur Placoplâtre, Plafond Placoplâtre, Plancher Carrelage, Plancher Revêtement plastique, Plinthe(s) Faïence, Porte Pvc, Rangement(s) Etagère(s) bois, Volet(s) Pvc	Absence d'indice
Dégagement	Mur Placoplâtre, Plafond Placoplâtre, Plancher Carrelage, Plinthe(s) Faïence, Porte Bois Peinture	Absence d'indice
Salle d'eau	Conduit(s) de fluide Pvc, Fenêtre Pvc, Mur Placoplâtre, Plafond Placoplâtre, Plancher Carrelage, Plinthe(s) Faïence, Porte Bois Peinture	Absence d'indice
Chambre 1	Fenêtre Pvc, Mur Placoplâtre, Plafond Placoplâtre, Plancher Bois, Plancher Moquette fixée, Porte Bois Peinture, Volet(s) Pvc	Absence d'indice
WC	Conduit(s) de fluide Pvc, Fenêtre Pvc, Mur Placoplâtre, Plafond Placoplâtre, Plancher Carrelage, Plinthe(s) Faïence, Porte Bois Peinture	Absence d'indice
Chambre 2	Fenêtre Pvc, Mur Placoplâtre, Plafond Placoplâtre, Plancher Revêtement plastique collé, Plinthe(s) Bois Peinture, Porte Bois Peinture, Volet(s) Pvc	Absence d'indice
Placard	Mur Placoplâtre, Plafond Placoplâtre, Plancher Revêtement plastique collé, Porte Bois Peinture	Absence d'indice
Terrasse	Mur Enduit ciment Peinture, Plafond Bois, Plancher Carrelage	Absence d'indice
Extérieur	Clôture(s) Maçonnée, Conduit(s) de fluide Métal, Conduit(s) de fluide Pvc, Fenêtre Pvc, Mur Bois, Mur Enduit ciment Peinture, Plancher Béton, Plancher Carrelage, Stock(s) bois, Toiture Tuiles mécaniques, Toiture bacs aciers	Absence d'indice





## Maison principale - 1er étage

PARTIES DE BATIMENT VISITEES	Ouvrages, parties d'ouvrages et éléments examinés	Résultat du diagnostic d'infestation
Combles	Conduit(s) de fluide Pvc, Mur Blocs béton, Plafond Charpente bois, Plafond Polyane, Plafond Tuiles mécaniques, Plancher Isolation type laine de verre	Absence d'indice

## Dépendance - Rez de chaussée

PARTIES DE BATIMENT VISITEES	Ouvrages, parties d'ouvrages et éléments examinés	Résultat du diagnostic d'infestation
Auvent n°2	Mur Enduit ciment, Mur Enduit ciment Peinture, Plafond bacs aciers, Plancher Béton	Absence d'indice
Atelier	Mur Bois, Plafond Plaques polyester, Plafond bacs aciers, Plancher Béton, Porte Bois Peinture	Absence d'indice
Abri bois	Mur Onduline, Plafond bacs aciers, Plancher Béton, Stock(s) bois	Absence d'indice
Chambre 3	Fenêtre Pvc, Mur Placoplâtre, Plafond Placoplâtre, Plancher Carrelage, Plancher Moquette fixée, Plinthe(s) Bois Peinture, Porte Bois Peinture, Volet Bois Peinture	Absence d'indice

## IDENTIFICATION DES BATIMENTS ET PARTIES DU BATIMENT (PIECES ET VOLUMES) N'AYANT PU ETRE VISITES ET JUSTIFICATION

Néant

## IDENTIFICATION DES OUVRAGES, PARTIES D'OUVRAGES ET ELEMENTS QUI N'ONT PAS ETE EXAMINES ET JUSTIFICATION

Néant

## MOYENS D'INVESTIGATION UTILISES

À tous les niveaux du bâtiment, y compris les niveaux inférieurs non habités (caves, vides sanitaires, garages...) :

- ▶ Examen visuel des parties visibles et accessibles : sols, murs, cloisons, plafonds et ensemble des éléments de bois, produits cellulosiques non rattachés au bâti (débris de bois, planches, cageots, papiers, cartons, etc.) posés à même le sol, matériaux non cellulosiques rattachés au bâti et pouvant être altérés par les termites (matériaux d'isolation, gaines électriques, revêtement de sol ou muraux, etc.) ;
- ▶ Sondage mécanique non destructif des bois visibles et accessibles, notamment à l'aide de poinçons, de lames, etc., sauf sur les éléments en bois dégradés, où les sondages sont approfondis et si nécessaire destructifs.

Inspection du périmètre externe du bâtiment (dans sa totalité ou partiellement en fonction de la nature des obstacles techniques) sur une zone de 10 mètres de distance dans la limite de la propriété par rapport à l'emprise du bâtiment : examen des arbres et autres végétaux, souches, piquets de clôture, poteaux, planches ou autres débris de végétaux posés sur le sol, des stockages de bois et de tous les matériaux contenant de la cellulose.

L'équipement de base de l'opérateur doit comporter a minima un poinçon, une lame (couteau, cutter), une lampe et une loupe.



## CONSTATATIONS DIVERSES

Les constatations suivantes ne concernent le bâtiment objet du présent état que si la case correspondante est cochée :

Présence d'indices d'infestation d'agents de dégradation biologique du bois autres que les termites

- Présence d'indices d'infestation de termites aux abords immédiats
- Signes de traitement antérieur
- Autres constatations**  
Indice de présence d'insectes à larves xylophages.

## DATES DE VISITE ET D'ETABLISSEMENT DE L'ETAT

Visite effectuée le **19/11/2018** (*temps passé sur site : 1h30*)

État rédigé à **MONTREJEAU**, le **20/11/2018**

Opérateur de diagnostic : **Stéphane DUPIN**

Durée de validité : **Six mois, jusqu'au 19/05/2019**

*Signature de l'opérateur de diagnostic*



*Cachet de l'entreprise*



Le présent rapport ne peut être reproduit que dans son intégralité (annexes comprises), et avec l'accord écrit de son signataire.

## ANNEXES



## Attestation d'assurance

## Certifications

Police n°49 366 477 - Adhérent GS n°146870

### Attestation d'assurance



Allianz Responsabilité Civile Activités de Services

La Sûr d'Assurances, Allianz I.A.R.D., dont le siège social est situé, 1 cours Michelet - CS 30051 - 92076 Paris La Défense cedex certifie que :

**CABINET D'EXPERTISES FERDINAND**  
Patrick FERDINAND  
16 rue du Barry  
31210 MONTREJEAU

est titulaire d'un contrat Allianz Responsabilité Civile Activités de Services souscrit auprès d'elle sous le N° 49366477.

Ce contrat a pour objet de :

- satisfaire aux obligations édictées par l'ordonnance n° 2005 - 655 du 8 juin 2005 et son décret d'application n° 2006 - 1114 du 5 septembre 2006, codifié aux articles R 271-1 à R 212-4 et L 271-4 à L 271-6 du Code de la construction et de l'habitation, ainsi que ses textes subséquents ;
- garantir l'Assuré contre les conséquences pécuniaires de la responsabilité civile professionnelle qu'il peut encourir à l'égard d'autrui du fait des activités, telles que déclarées aux Dispositions Particulières, à savoir :

Sont couvertes les activités suivantes, sous réserve que les compétences de l'assuré, personnel physique ou que les compétences de ses diagnostiqueurs salariés aient été certifiées par un organisme accrédité, lors de la réglementation l'exige, et ce pour l'ensemble des diagnostics réalisés :

Repérage liste A, constitution de DAPP, repérage liste A et B, constitution de DTA, évaluation périodique de l'état de conservation sur les biens à usage d'habitation (sauf IGH), sur les ERP 5° catégorie, dans les immeubles de travail hébergeant moins de 300 personnes

Repérage listes A et B, constitution de DAPP et de DTA, évaluation périodique de l'état de conservation des matériaux et produits contenant de l'amiante, repérage liste C, repérage avant travaux, examen visuel après travaux de retrait de matériaux et produits contenant de l'amiante, dans tout type de bâtiment et plus généralement dans tout type d'ouvrage ou d'équipement de génie civil.

(Amiante AIEC mention)

Exposition au plomb (CREP), parties privatives et parties communes

Recherche de plomb avant travaux

Diagnostic termite avant vente, parties privatives et parties communes

Etat parasitaire - Diagnostic Mérieux

Etat de l'installation intérieure de gaz

Diagnostic de performance énergétique (DPE) individuel

Diagnostic de performance énergétique (DPE) immeubles et bâtiments autres qu'habitation

Etat de l'installation intérieure de l'électricité, parties privatives et parties communes

Diagnostic Technique Global (DTG)

Loi Carrez

Etat des Risques Naturels, Miniers et Technologiques (ERNMT)

Milieux de copropriété: tantièmes de charges

Constat logement décent

Prêt conventionné - Normes d'habitabilité

Diagnostic ménage habitable - Retenir de surfaces

Plans et croquis à l'exclusion de toute activité de conception

Etat des lieux localif

Retenir de cotés pour la réalisation de plans d'évacuation et constat visuel de présence ou non de portes coupe-feu dans les immeubles d'habitation

Détermination de la concentration de plomb dans l'eau des canalisations

Installation de détecteurs de fumée

Réalisation des attestations de prise en compte de la réglementation thermique pour les maisons individuelles ou accolées

Conseil et Etude en Rénovation Énergétique

Audit Énergétique maison individuelle

Diagnostic éco-cit (méthode TH-C-E ex)

Réalisation de bilans thermiques : thermographie infrarouge

Assainissement autonome et collectif

Diagnostic sécurité piscine

La présente attestation est délivrée pour la période du 12 octobre 2018 au 31 décembre 2018 et sous réserve du paiement de la cotisation émise ou à émettre.

Garantie RC Professionnelle: 3 000 000 € par sinistre et par année d'assurance.

Le présent document, établi par Allianz I.A.R.D., a pour objet d'attester l'existence d'un contrat. Il constitue une présomption d'application des garanties, mais ne peut engager Allianz I.A.R.D. au-delà des conditions et limites du contrat auquel il se réfère. Les exceptions de garanties opposables aux souscripteurs et assurés le sont également à toute personne bénéficiaire de l'indemnité (résiliation, nullité, règle proportionnelle, exclusions, déchéances...). Toute adjonction autre que les cachets et signature du représentant de la Société est réputée non écrite.

Établie à La Défense, le 15 octobre 2018, Pour Allianz

Allianz I.A.R.D.  
Entreprise régie par le Code des Assurances  
Société anonyme au capital de 991 967 200 euros

Siège social  
1 cours Michelet - CS 30051 - 92076 Paris La Défense cedex  
542 110 291 RCS Nanterre



### Certificat de compétences Diagnostiqueur Immobilier

N° CPDI4868 Version 001

Je soussigné, Philippe TROYAUX, Directeur Général d'I.Cert, atteste que :

**Monsieur DUPIN Stéphane**

Est certifié(e) selon le référentiel I.Cert dénommé CPE DI DR 01, dispositif de certification de personnes réalisant des diagnostics immobiliers pour les missions suivantes :

Amiante sans mention	Amiante Sans Mention* Date d'effet : 12/06/2018 - Date d'expiration : 11/06/2023
DPE individuel	Diagnostic de performance énergétique sans mention : DPE individuel Date d'effet : 31/07/2018 - Date d'expiration : 30/07/2023
Electricité	Etat de l'installation intérieure électrique Date d'effet : 12/06/2018 - Date d'expiration : 11/06/2023
Gaz	Etat de l'installation intérieure gaz Date d'effet : 12/06/2018 - Date d'expiration : 12/06/2023
Plomb	Plomb : Constat du risque d'exposition au plomb Date d'effet : 30/07/2018 - Date d'expiration : 29/07/2023
Termites	Etat relatif à la présence de termites dans le bâtiment - France métropolitaine Date d'effet : 30/07/2018 - Date d'expiration : 29/07/2023

En foi de quoi ce certificat est délivré, pour valoir et servir ce que de droit.  
Édité à Saint-Grégoire, le 31/08/2018.

\* Missions de repérage des matériaux et produits de la liste A et des matériaux et produits de la liste B et évaluations périodiques de l'état de conservation des matériaux et produits de la liste A dans les bâtiments autres que ceux mentionnés ci-dessus.

\* Missions de repérage des matériaux et produits de la liste A et des matériaux et produits de la liste B et évaluations périodiques de l'état de conservation des matériaux et produits de la liste A dans des immeubles de grande hauteur, dans des établissements recevant du public regroupant ou catégorisés 7 à 4, dans des immeubles de travail hébergeant plus de 300 personnes, ou dans des bâtiments industriels. Missions de repérage des matériaux et produits de la liste C. Les examens visuels à l'issue des travaux de retrait ou de confinement.

À partir du 21 novembre 2006, les critères de certification des compétences des personnes physiques opérant des constats de risque d'exposition au plomb, des diagnostics de risque d'inondation par le plomb des personnes ou des constats après travaux en présence de plomb, et les critères d'accréditation des organismes de certification - Basés du 21 juillet 2016, définissent les critères de certification des compétences des personnes physiques réalisant des repérages, d'évaluation périodique de l'état de conservation, des matériaux et produits contenant de l'amiante, et d'examen visuel après travaux dans les immeubles bâtis et les critères d'accréditation des organismes de certification - À partir du 30 octobre 2006, les critères de certification des compétences des personnes physiques réalisant l'état relatif à la présence de termites dans le bâtiment et les critères d'accréditation des organismes de certification - À partir du 14 octobre 2006, les critères de certification des compétences des personnes physiques réalisant le diagnostic de performance énergétique ou l'attestation de prise en compte de la réglementation thermique, et les critères d'accréditation des organismes de certification - À partir du 6 avril 2007, les critères de certification des compétences des personnes physiques réalisant l'état de l'installation intérieure de gaz et les critères d'accréditation des organismes de certification - À partir du 8 juillet 2009, les critères de certification des compétences des personnes physiques réalisant l'état de l'installation intérieure d'électricité et les critères d'accréditation des organismes de certification.



Certification de personnes Diagnostiqueur  
Portée disponible sur [www.icert.fr](http://www.icert.fr)

Parc d'Affaires, Espace Performance - Bât K - 35760 Saint-Grégoire



CPE DIFR 11 rev13

## Attestation d'indépendance

« Je soussigné Patrick FERDINAND, Gérant du Cabinet AGENDA, atteste sur l'honneur, conformément aux articles L271-6 et R271-3 du Code de la Construction et de l'Habitation :

- Disposer des moyens en matériel et en personnel nécessaires aux prestations ;
- Que les personnes chargées de la réalisation des états, constats et diagnostics disposent des moyens et des certifications requises leur permettant de mener à bien leur mission ;
- Avoir souscrit une assurance permettant de couvrir les conséquences d'un engagement de notre responsabilité en raison de nos interventions ;
- N'avoir aucun lien de nature à porter atteinte à notre impartialité et à notre indépendance, ni avec le propriétaire ou son mandataire qui fait appel à nous, ni avec une entreprise pouvant réaliser des travaux sur les ouvrages, installations ou équipements pour lesquels il nous est demandé de réaliser la présente mission, et notamment :
  - N'accorder, directement ou indirectement, à l'entité visée à l'article 1er de la loi n° 70-9 du 2 janvier 1970 qui intervient pour la vente ou la location du bien objet de la présente mission, aucun avantage ni rétribution, sous quelque forme que ce soit ;
  - Ne recevoir, directement ou indirectement, de la part d'une entreprise pouvant réaliser des travaux sur les ouvrages, installations ou équipements sur lesquels porte la présente mission, aucun avantage ni rétribution, sous quelque forme que ce soit. »



**S.A.R.L. CABINET D'EXPERTISES P. FERDINAND**  
Bigorre  
Communes  
16, rue du Barry  
31210 MONTREJEAU  
Tél/Fax : 05 61 89 04 82  
Port. : 06 38 81 99 21 - Mail : cabinet.agenda.ferdinand@btanet.fr  
SIRET : 894 545 833 00016

# Diagnostic de performance énergétique (DPE)

## Vente de bâtiment à usage principal d'habitation (6.1)

### DESIGNATION DE L'IMMEUBLE

Adresse : **Village  
65230 CAMPUZAN**

Référence cadastrale : **E / 318**

Lot(s) de copropriété : **A** N° étage : **Sans objet**

Nature de l'immeuble : **Maison individuelle**

Étendue de la prestation : **Parties Privatives**

Destination des locaux : **Habitation**

Année de construction : **2011**



### DESIGNATION DU PROPRIETAIRE

Propriétaire : **Mme Monique PEDRONO – Village 65230 CAMPUZAN**

Donneur d'ordre (sur déclaration de l'intéressé) :

- Propriétaire de l'immeuble  
 Autre, le cas échéant (préciser) :

### DESIGNATION DE L'OPERATEUR DE DIAGNOSTIC

Opérateur de diagnostic : **Stéphane DUPIN**  
Certification n°CPDI 4868 valide du 31/07/2018 au 30/07/2023 - ICERT - Park Affaires - Espace Performance - Bât.K - 35760 ST GREGOIRE

Cabinet de diagnostics : **CABINET D'EXPERTISES P.FERDINAND**  
**Secteur Comminges et Hautes-Pyrénées 16 rue du Barry – 31210 MONTREJEAU**  
N° SIRET : **SIRET 494 595 853 00032 - APE 7120B**

Compagnie d'assurance : **ALLIANZ** N° de police : **49 366 477** Validité : **du 01/01/2018 au 31/12/2018**

Le présent rapport est établi par une personne dont les compétences sont certifiées par l'organisme certificateur mentionné sous le nom de l'opérateur de repérage concerné.

Le présent rapport ne peut être reproduit que dans son intégralité (annexes comprises), et avec l'accord écrit de son signataire.

## REALISATION DE LA MISSION

N° de dossier :	<b>2018-11-17557 #D</b>
Ordre de mission du :	<b>16/11/2018</b> L'attestation requise par l'article R271-3 du CCH, reproduite en annexe, a été transmise au donneur d'ordre préalablement à la conclusion du contrat de prestation de service.
Accompagnateur(s) :	<b>Pas d'accompagnateur</b>
Document(s) fourni(s) :	<b>Aucun</b>
Moyens mis à disposition :	<b>Aucun</b>
Commentaires :	<b>Néant</b>

## CADRE REGLEMENTAIRE

- Articles L134-1 à L134-5 et R134-1 à R134-5-6 du Code de la Construction et de l'Habitation
- Arrêté du 15/09/2006 relatif au diagnostic de performance énergétique pour les bâtiments existants proposés à la vente en France métropolitaine
- Arrêté du 15/09/2006 relatif aux méthodes et procédures applicables au diagnostic de performance énergétique pour les bâtiments existants proposés à la vente en France métropolitaine
- Arrêté du 09/11/2006 portant approbation de diverses méthodes de calcul pour le diagnostic de performance énergétique en France métropolitaine
- Arrêté du 06/05/2008 portant confirmation de l'approbation de diverses méthodes de calcul pour le diagnostic de performance énergétique en France métropolitaine
- Arrêté du 24/12/2012 relatif à la base de données introduite par le décret n° 2011-807 du 5 juillet 2011 relatif à la transmission des diagnostics de performance énergétique à l'Agence de l'environnement et de la maîtrise de l'énergie

Nota : L'ensemble des références légales, réglementaires et normatives s'entendent de la version des textes en vigueur au jour de la réalisation du diagnostic.

## LIMITES DU DOMAINE D'APPLICATION DU DIAGNOSTIC

Le diagnostic de performance énergétique d'un bâtiment ou d'une partie de bâtiment est un document qui comprend, pour ceux à usage principal d'habitation construits à partir du 1er janvier 1948 (à l'exclusion des appartements avec chauffage ou ECS collectif sans comptage individuel), la quantité d'énergie estimée pour une utilisation standardisée du bâtiment ou de la partie de bâtiment (ce qui explique des écarts possibles avec la quantité d'énergie réellement consommée), ainsi qu'une classification en fonction de valeurs de référence afin que les consommateurs puissent comparer et évaluer sa performance énergétique. Il est accompagné de recommandations destinées à améliorer cette performance.

En cas de vente de tout ou partie d'un immeuble bâti, le propriétaire doit tenir le diagnostic de performance énergétique à la disposition de tout candidat acquéreur. L'acquéreur ne peut se prévaloir à l'encontre du propriétaire des informations contenues dans le diagnostic de performance énergétique qui n'a qu'une valeur informative. D'autre part, le classement du bien au regard de sa performance énergétique doit être mentionné dans les annonces relatives à la vente.

## REPARTITION DES DEPENSES ET DES DEPERDITIONS

Il s'agit de la répartition (en %) pour le bien immobilier diagnostiqué.

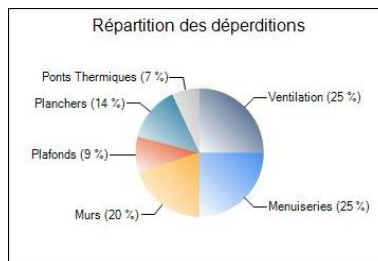
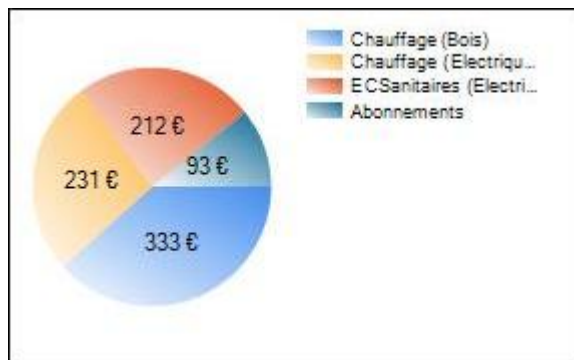



## DIAGNOSTIC DE PERFORMANCE ENERGETIQUE – Logement (6.1)

**N° ADEME : 1865V1002098Y**

Valable jusqu'au : 19/11/2028

Type de bâtiment : Maison Individuelle

Année de construction : A partir de 2006

 Surface habitable : 105 m<sup>2</sup>

Adresse : Village – 65230 CAMPUZAN

Date de visite : 19/11/2018

Date d'édition : 20/11/2018

Diagnostiqueur : Stéphane DUPIN –

05 61 89 04 82 – CABINET

D'EXPERTISES P.FERDINAND Secteur

Comminges et Hautes-Pyrénées 16

rue du Barry 31210 MONTREJEAU

Signature :

**Propriétaire :**

Nom : Mme Monique PEDRONO

Adresse : Village – 65230 CAMPUZAN

**Propriétaire des installations communes (s'il y a lieu) :**

Nom :

Adresse :

### Consommations annuelles par énergie

Obtenues par la méthode 3CL-DPE, version 1.3, estimées à l'immeuble/au logement, prix moyens des énergies indexés au 15 Août 2015

USAGES	Consommations en énergie finale	Consommations en énergie primaire	Frais annuels d'énergie
	Détail par énergie et par usage en kWh <sub>EF</sub>	Détail par usage en kWh <sub>EP</sub>	
Chauffage	Bois : 8 448 kWh <sub>EF</sub> Electricité : 1 668 kWh <sub>EF</sub>	12 752 kWh <sub>EP</sub>	<b>563,40 € TTC</b>
Eau chaude sanitaire	Electricité : 1 938 kWh <sub>EF</sub>	5 001 kWh <sub>EP</sub>	<b>212,44 € TTC</b>
Refroidissement		kWh <sub>EP</sub>	<b>€ TTC</b>
<b>CONSOMMATIONS D'ENERGIE POUR LES USAGES RECENSES</b>	Bois : 8 448 kWh <sub>EF</sub> Electricité : 3 606 kWh <sub>EF</sub>	17 753 kWh <sub>EP</sub>	<b>868,37 € TTC</b> <small>(dont abonnements : 92,53 € TTC)</small>

### Consommations énergétiques

(en énergie primaire)

#### pour le chauffage, la production d'eau chaude sanitaire et le refroidissement

### Émissions de gaz à effet de serre (GES)

#### pour le chauffage, la production d'eau chaude sanitaire et le refroidissement

Consommation conventionnelle : 169 kWh<sub>EP</sub>/m<sup>2</sup>.an

Sur la base d'estimations à l'immeuble/au logement

Estimation des émissions : 4 kg<sub>eqCO<sub>2</sub></sub>/m<sup>2</sup>.an

**Logement économe**

- ≤ 50 **A**
- 51 à 90 **B**
- 91 à 150 **C**
- 151 à 230 **D** ← **169** kWh<sub>EP</sub>/m<sup>2</sup>.an
- 231 à 330 **E**
- 331 à 450 **F**
- > 450 **G**

**Logement énergivore**

**Faible émission de GES**

- ≤ 5 **A** ← **4** kg<sub>eqCO<sub>2</sub></sub>/m<sup>2</sup>.an
- 6 à 10 **B**
- 11 à 20 **C**
- 21 à 35 **D**
- 36 à 55 **E**
- 56 à 80 **F**
- > 80 **G**

**Forte émission de GES**

## DIAGNOSTIC DE PERFORMANCE ENERGETIQUE – Logement (6.1)

### Descriptif du logement et de ses équipements

Logement	Chauffage et refroidissement	ECS, ventilation
<b>Murs :</b> - Briques creuses donnant sur l'extérieur avec isolation intérieure (8 cm)	<b>Système de chauffage, émetteurs :</b> - Poêle / Insert bois (système individuel) - Panneaux rayonnants NFC (système individuel)	<b>Système de production d'ECS :</b> - Chauffe-eau électrique installé il y a plus de 5 ans (système individuel)
<b>Toiture :</b> - Plafond sous solives bois donnant sur un comble faiblement ventilé avec isolation extérieure (23 cm)		<b>Système de ventilation :</b> - VMC SF Hygro (extraction et entrées d'air)
<b>Menuiseries :</b> - Fenêtres oscillo-battantes pvc double vitrage avec lame d'air 16 mm et volets roulants pvc - Portes-fenêtres coulissantes métal à rupture de ponts thermiques double vitrage avec lame d'air 16 mm et volets roulants pvc - Fenêtres battantes pvc double vitrage avec lame d'air 16 mm - Fenêtres battantes pvc double vitrage avec lame d'air 16 mm et volets roulants pvc - Fenêtres coulissantes métal à rupture de ponts thermiques double vitrage avec lame d'air 16 mm et volets roulants pvc - Porte(s) métal opaque pleine - Porte(s) pvc opaque pleine	<b>Système de refroidissement :</b> Néant.	
<b>Plancher bas :</b> - Dalle béton non isolée donnant sur un terre-plein	<b>Rapport d'entretien ou d'inspection des chaudières joint :</b> Non	
<b>Énergies renouvelables</b> Type d'équipements présents utilisant des énergies renouvelables : Poêle / Insert bois (système individuel)	Quantité d'énergie d'origine renouvelable :	<b>80 kWh<sub>EP</sub>/m<sup>2</sup>.an</b>

#### Pourquoi un diagnostic

- Pour informer le futur locataire ou acheteur.
- Pour comparer différents logements entre eux.
- Pour inciter à effectuer des travaux d'économie d'énergie et contribuer à la réduction des émissions de gaz à effet de serre.

#### Consommation conventionnelle

Ces consommations sont dites conventionnelles car calculées pour des conditions d'usage fixées (on considère que les occupants les utilisent suivant des conditions standard), et pour des conditions climatiques moyennes du lieu.

Il peut donc apparaître des divergences importantes entre les factures d'énergie que vous payez et la consommation conventionnelle pour plusieurs raisons : suivant la rigueur de l'hiver ou le comportement réellement constaté des occupants, qui peuvent s'écarter fortement de celui choisi dans les conditions standard.

#### Conditions standard

Les conditions standard portent sur le mode de chauffage (températures de chauffe respectives de jour et de nuit, périodes de vacance du logement), le nombre d'occupants et leur consommation d'eau chaude, la rigueur du climat local (température de l'air et de l'eau potable à l'extérieur, durée et intensité de l'ensoleillement). Ces conditions standard servent d'hypothèses de base aux méthodes de calcul. Certains de ces paramètres font l'objet de conventions unifiées entre les méthodes de calcul.

#### Constitution des étiquettes

La consommation conventionnelle indiquée sur l'étiquette énergie est obtenue en déduisant de la consommation d'énergie calculée, la consommation d'énergie issue éventuellement d'installations solaires thermiques ou pour le solaire photovoltaïque, la partie d'énergie photovoltaïque utilisée dans la partie privative du lot.

#### Énergie finale et énergie primaire

L'énergie finale est l'énergie que vous utilisez chez vous (gaz, électricité, fioul domestique, bois, etc.). Pour que vous disposiez de ces énergies, il aura fallu les extraire, les distribuer, les stocker, les produire, et donc dépenser plus d'énergie que celle que vous utilisez en bout de course.

L'énergie primaire est le total de toutes ces énergies consommées.

#### Usages recensés

Dans les cas où une méthode de calcul est utilisée, elle ne relève pas l'ensemble des consommations d'énergie, mais seulement celles nécessaires pour le chauffage, la production d'eau chaude sanitaire (ECS) et le refroidissement du logement. Certaines consommations comme l'éclairage, la cuisson ou l'électroménager ne sont pas comptabilisées dans les étiquettes énergie et climat des bâtiments.

#### Variations des conventions de calcul et des prix de l'énergie

Le calcul des consommations et des frais d'énergie fait intervenir des valeurs qui varient sensiblement dans le temps. La mention « prix de l'énergie en date du... » indique la date de l'arrêt en vigueur au moment de l'établissement du diagnostic. Elle reflète les prix moyens des énergies que l'Observatoire de l'Énergie constate au niveau national.

#### Énergies renouvelables

Elles figurent sur cette page de manière séparée. Seules sont estimées les quantités d'énergie renouvelable produites par les équipements installés à demeure.

## DIAGNOSTIC DE PERFORMANCE ENERGETIQUE – Logement (6.1)

---

### Conseils pour un bon usage

En complément de l'amélioration de son logement (voir page suivante), il existe une multitude de mesures non coûteuses ou très peu coûteuses permettant d'économiser de l'énergie et de réduire les émissions de gaz à effet de serre. Ces mesures concernent le chauffage, l'eau chaude sanitaire et le confort d'été.

#### Chauffage

- Régulez et programmez : La régulation vise à maintenir la température à une valeur constante, réglez le thermostat à 19 °C ; quant à la programmation, elle permet de faire varier cette température de consigne en fonction des besoins et de l'occupation du logement. On recommande ainsi de couper le chauffage durant l'inoccupation des pièces ou lorsque les besoins de confort sont limités. Toutefois, pour assurer une remontée rapide en température, on dispose d'un contrôle de la température réduite que l'on règle généralement à quelques 3 à 4 degrés inférieurs à la température de confort pour les absences courtes. Lorsque l'absence est prolongée, on conseille une température "hors-gel" fixée aux environs de 8° C. Le programmeur assure automatiquement cette tâche.
- Réduisez le chauffage d'un degré, vous économiserez de 5 à 10 % d'énergie.
- Éteignez le chauffage quand les fenêtres sont ouvertes.
- Fermez les volets et/ou tirez les rideaux dans chaque pièce pendant la nuit.
- Ne placez pas de meubles devant les émetteurs de chaleur (radiateurs, convecteurs, ...), cela nuit à la bonne diffusion de la chaleur.

#### Eau chaude sanitaire

- Arrêtez le chauffe-eau pendant les périodes d'inoccupation (départs en congés, ...) pour limiter les pertes inutiles.
- Préférez les mitigeurs thermostatiques aux mélangeurs.

#### Aération

Si votre logement fonctionne en ventilation naturelle :

- Une bonne aération permet de renouveler l'air intérieur et d'éviter la dégradation du bâti par l'humidité.
- Il est conseillé d'aérer quotidiennement le logement en ouvrant les fenêtres en grand sur une courte durée et nettoyez régulièrement les grilles d'entrée d'air et les bouches d'extraction s'il y a lieu.

- Ne bouchez pas les entrées d'air, sinon vous pourriez mettre votre santé en danger. Si elles vous gênent, faites appel à un professionnel.

Si votre logement fonctionne avec une ventilation mécanique contrôlée :

- Aérez périodiquement le logement.

#### Confort d'été

- Utilisez les stores et les volets pour limiter les apports solaires dans la maison le jour.
- Ouvrez les fenêtres en créant un courant d'air, la nuit pour rafraîchir.

#### Autres usages

##### Éclairage :

- Optez pour des lampes basse consommation (fluocompactes ou fluorescentes).
- Évitez les lampes qui consomment beaucoup trop d'énergie, comme les lampes à incandescence ou les lampes halogènes.
- Nettoyez les lampes et les luminaires (abat-jour, vasques, ...) ; poussiéreux, ils peuvent perdre jusqu'à 40 % de leur efficacité lumineuse.

##### Bureautique / audiovisuel :

- Éteignez ou débranchez les appareils ne fonctionnant que quelques heures par jour (téléviseurs, magnétoscopes, ...). En mode veille, ils consomment inutilement et augmentent votre facture d'électricité.

##### Électroménager (cuisson, réfrigération, ...) :

- Optez pour les appareils de classe A ou supérieure (A+, A++, ...).



## DIAGNOSTIC DE PERFORMANCE ENERGETIQUE – Logement (6.1)

### Recommandations d'amélioration énergétique

Sont présentées dans le tableau suivant quelques mesures visant à réduire vos consommations d'énergie.

Les consommations, économies, efforts et retours sur investissement proposés ici sont donnés à titre indicatif et séparément les uns des autres.

Certains coûts d'investissement additionnels éventuels (travaux de finition, etc.) ne sont pas pris en compte.

Ces valeurs devront impérativement être complétées avant réalisation des travaux par des devis d'entreprises.

Enfin, il est à noter que certaines aides fiscales peuvent minimiser les coûts moyens annoncés (subventions, crédit d'impôt, etc.). La TVA est comptée au taux en vigueur.

MESURES D'AMELIORATION	Nouvelle consommation conventionnelle	Effort d'investissement	Économies	Rapidité du retour sur investissement	Crédit d'impôt
<b>Installation d'un programmeur</b>	149 (C)	€€€	★	🟢	30 %
Envisager la mise en place d'une horloge de programmation pour le système de chauffage. On choisira de préférence un programmeur simple d'emploi. Il existe des thermostats à commande radio pour éviter les câbles de liaison et certains ont une commande téléphonique intégrée pour un pilotage à distance.					
<b>Envisager l'installation d'une pompe à chaleur air/eau</b>	125 (C)	€€€€	★	🟢	30 %
Envisager l'installation d'une pompe à chaleur air/eau. La pompe à chaleur air/eau prélève la chaleur présente dans l'air extérieur pour chauffer de l'eau, afin d'assurer les besoins de chauffage et d'eau chaude sanitaire de votre logement. En remplacement ou en complément de votre chaudière fioul ou gaz, les pompes à chaleur air/eau constituent une alternative économique et écologique aux chaudières classiques, tout en assurant votre confort.					

#### LEGENDE

Économies	Effort d'investissement	Rapidité du retour sur investissement
★ : moins de 100 € TTC/an	€ : moins de 200 € TTC	🟢🟢🟢🟢 : moins de 5ans
★★ : de 100 à 200 € TTC/an	€€ : de 200 à 1000 € TTC	🟢🟢🟢 : de 5 à 10 ans
★★★ : de 200 à 300 € TTC/an	€€€ : de 1000 à 5000 € TTC	🟢🟢 : de 10 à 15 ans
★★★★ : plus de 300 € TTC/an	€€€€ : plus de 5000 € TTC	🟢 : plus de 15 ans

### Commentaires

Néant

Les travaux sont à réaliser par un professionnel qualifié.

Pour aller plus loin, il existe des points info-énergie : [www.ademe.fr/particuliers/PIE/liste\\_eie.asp](http://www.ademe.fr/particuliers/PIE/liste_eie.asp)

Vous pouvez peut-être bénéficier d'un crédit d'impôt pour réduire le prix d'achat des fournitures, pensez-y !  
[www.impots.gouv.fr](http://www.impots.gouv.fr)

Pour plus d'informations : [www.developpement-durable.gouv.fr](http://www.developpement-durable.gouv.fr) ou [www.ademe.fr](http://www.ademe.fr)

## ANNEXES

### Fiche technique

Cette page recense les caractéristiques techniques du bien diagnostiqué renseignées par le diagnostiqueur dans la méthode de calcul pour en évaluer la consommation énergétique.

En cas de problème, contacter la personne ayant réalisé ce document ou l'organisme certificateur qui l'a certifiée (<http://diagnostiqueurs.application.developpement-durable.gouv.fr>).

Référence du logiciel DPE : **LICIEL Diagnostics v4**

N° ADEME du DPE : **1865V1002098Y**

#### GENERALITES

CARACTERISTIQUE	Valeur
Département	65 Hautes Pyrénées
Altitude	312 m
Type de bâtiment	Maison Individuelle
Année de construction	A partir de 2006
Surface habitable	105 m <sup>2</sup>
Nombre de niveaux	1
Hauteur moyenne sous plafond	2,5 m
Nombre de logements du bâtiment	1

#### ENVELOPPE

Caractéristiques des murs
<b>Briques creuses donnant sur l'extérieur avec isolation intérieure (8 cm)</b> Surface : 95 m <sup>2</sup> , Donnant sur : l'extérieur, U : 0,41 W/m <sup>2</sup> °C, b : 1
Caractéristiques des planchers
<b>Dalle béton non isolée donnant sur un terre-plein</b> Surface : 107 m <sup>2</sup> , Donnant sur : un terre-plein, U : 0,27 W/m <sup>2</sup> °C, b : 1
Caractéristiques des plafonds
<b>Plafond sous solives bois donnant sur un comble faiblement ventilé avec isolation extérieure (23 cm)</b> Surface : 107 m <sup>2</sup> , Donnant sur : un comble faiblement ventilé, U : 0,16 W/m <sup>2</sup> °C, b : 1
Caractéristiques des baies
<b>Fenêtres oscillo-battantes pvc, orientée Sud, double vitrage avec lame d'air 16 mm et volets roulants pvc</b> Surface : 2,4 m <sup>2</sup> , Orientation : Sud, Inclinaison : > 75 °, Absence de masque, , Ujn : 2,2 W/m <sup>2</sup> °C, Uw : 2,6 W/m <sup>2</sup> °C, b : 1
<b>Portes-fenêtres coulissantes métal à rupture de ponts thermiques, orientée Ouest, double vitrage avec lame d'air 16 mm et volets roulants pvc</b> Surface : 4,67 m <sup>2</sup> , Orientation : Ouest, Inclinaison : > 75 °, Absence de masque, , Ujn : 2,6 W/m <sup>2</sup> °C, Uw : 3,3 W/m <sup>2</sup> °C, b : 1
<b>Fenêtres battantes pvc, orientée Ouest, double vitrage avec lame d'air 16 mm</b> Surface : 1,2 m <sup>2</sup> , Orientation : Ouest, Inclinaison : > 75 °, Absence de masque, , Ujn : 2,6 W/m <sup>2</sup> °C, Uw : 2,6 W/m <sup>2</sup> °C, b : 1
<b>Fenêtres battantes pvc, orientée Nord, double vitrage avec lame d'air 16 mm</b> Surface : 0,39 m <sup>2</sup> , Orientation : Nord, Inclinaison : > 75 °, Absence de masque, , Ujn : 2,6 W/m <sup>2</sup> °C, Uw : 2,6 W/m <sup>2</sup> °C, b : 1
<b>Fenêtres battantes pvc, orientée Est, double vitrage avec lame d'air 16 mm et volets roulants pvc</b> Surface : 2,4 m <sup>2</sup> , Orientation : Est, Inclinaison : > 75 °, Absence de masque, , Ujn : 2,2 W/m <sup>2</sup> °C, Uw : 2,6 W/m <sup>2</sup> °C, b : 1
<b>Fenêtres battantes pvc, orientée Nord, double vitrage avec lame d'air 16 mm</b> Surface : 0,38 m <sup>2</sup> , Orientation : Nord, Inclinaison : > 75 °, Absence de masque, , Ujn : 2,6 W/m <sup>2</sup> °C, Uw : 2,6 W/m <sup>2</sup> °C, b : 1
<b>Fenêtres coulissantes métal à rupture de ponts thermiques, orientée Est, double vitrage avec lame d'air 16 mm et volets roulants pvc</b> Surface : 1,92 m <sup>2</sup> , Orientation : Est, Inclinaison : > 75 °, Absence de masque, , Ujn : 2,6 W/m <sup>2</sup> °C, Uw : 3,3 W/m <sup>2</sup> °C, b : 1
Caractéristiques des portes
<b>Porte(s) métal opaque pleine</b> Surface : 1,91 m <sup>2</sup> , U : 5,8 W/m <sup>2</sup> °C, b : 1
<b>Porte(s) pvc opaque pleine</b> Surface : 1,6 m <sup>2</sup> , U : 3,5 W/m <sup>2</sup> °C, b : 1

### Caractéristiques des ponts thermiques

**Liaison Mur / Fenêtres Sud** : Psi : 0, Linéaire : 8,8 m  
**Liaison Mur / Portes-fenêtres Ouest** : Psi : 0, Linéaire : 7,47 m  
**Liaison Mur / Fenêtres Ouest** : Psi : 0, Linéaire : 4,4 m  
**Liaison Mur / Fenêtres Nord** : Psi : 0, Linéaire : 2,5 m  
**Liaison Mur / Fenêtres Est** : Psi : 0, Linéaire : 8,8 m  
**Liaison Mur / Fenêtres Nord** : Psi : 0, Linéaire : 2,46 m  
**Liaison Mur / Fenêtres Est** : Psi : 0, Linéaire : 5,6 m  
**Liaison Mur / Porte** : Psi : 0, Linéaire : 5,19 m  
**Liaison Mur / Porte** : Psi : 0, Linéaire : 4,8 m  
**Liaison Mur / Plancher** : Psi : 0,31, Linéaire : 44,67 m

### SYSTEMES

#### Caractéristiques de la ventilation

##### VMC SF Hygro (extraction et entrées d'air)

Qvareq : 1,1, Smea : 1,5, Q4pa/m<sup>2</sup> : 508,8, Q4pa : 508,8, Hvent : 38,3, Hperm : 9,8,

#### Caractéristiques du chauffage

##### Poêle / Insert bois (système individuel)

Re : 0,95, Rr : 0,8, Rd : 1, Rg : 0,66, Pn : 0, Fch : 0

##### Panneaux rayonnants NFC (système individuel)

Re : 0,97, Rr : 0,99, Rd : 1, Rg : 1, Pn : 0, Fch : 0

#### Caractéristiques de la production d'eau chaude sanitaire

##### Chauffe-eau électrique installé il y a plus de 5 ans (système individuel)

Beqs : 1744, Rd : 0,9, Rg : 1, Pn : 0, lecs : 1,11, Fecs : 0

### EXPLICATIONS PERSONNALISEES SUR LES ELEMENTS POUVANT MENER A DES DIFFERENCES ENTRE LES CONSOMMATIONS ESTIMEES ET LES CONSOMMATIONS REELLES

Néant

### TABLEAU RECAPITULATIF DE LA METHODE A UTILISER POUR LA REALISATION DU DPE

Méthode	Bâtiment à usage principal d'habitation						Bâtiment ou partie de bâtiment à usage principal <b>autre que d'habitation</b>
	DPE pour un immeuble ou une maison individuelle		Appartement avec chauffage ou ECS collectif sans comptage individuel quand DPE à l'immeuble déjà réalisé	DPE non réalisé à l'immeuble		Appartement avec chauffage ou ECS collectif sans comptage individuel	
				Appartement avec chauffage et ECS individuel, ou collectif et équipé de comptages individuels			
	Bâtiment construit avant 1948	Bâtiment construit après 1948	Bâtiment construit avant 1948	Bâtiment construit après 1948			
Calcul conventionnel		X	À partir du DPE à l'immeuble		X		
Utilisation des factures	X			X		X	X

Pour plus d'informations :

- ▶ [www.developpement-durable.gouv.fr](http://www.developpement-durable.gouv.fr) : rubrique performance énergétique
- ▶ [www.ademe.fr](http://www.ademe.fr)

## Attestation d'assurance

Police n°49 366 477 - Adhérent GS n°146870

### Attestation d'assurance



Allianz Responsabilité Civile Activités de Services

La Sûr d'Assurances, Allianz I.A.R.D., dont le siège social est situé, 1 cours Michelet - CS 30051 - 92076 Paris La Défense cedex certifie que :

**CABINET D'EXPERTISES FERDINAND**  
Patrick FERDINAND  
16 rue du Barry  
31210 MONTREJEAU

est titulaire d'un contrat Allianz Responsabilité Civile Activités de Services souscrit auprès d'elle sous le N° 49366477.

Ce contrat a pour objet de :

- satisfaire aux obligations édictées par l'ordonnance n° 2005 - 655 du 8 juin 2005 et son décret d'application n° 2006 - 1114 du 5 septembre 2006, codifié aux articles R 271-1 à R 212-4 et L 271-4 à L 271-6 du Code de la construction et de l'habitation, ainsi que ses textes subséquents ;
- garantir l'Assuré contre les conséquences pécuniaires de la responsabilité civile professionnelle qu'il peut encourir à l'égard d'autrui du fait des activités, telles que déclarées aux Dispositions Particulières, à savoir :

Sont couvertes les activités suivantes, sous réserve que les compétences de l'assuré, personne physique ou que les compétences de ses diagnostiqueurs salariés aient été certifiées par un organisme accrédité, lors de la réglementation l'exige, et ce pour l'ensemble des diagnostics réalisés :

Repérage liste A, constitution de DAPP, repérage liste A et B, constitution de DTA, évaluation périodique de l'état de conservation sur les biens à usage d'habitation (sauf IGH), sur les ERP 5° catégorie, dans les immeubles de travail hébergeant moins de 300 personnes

Repérage listes A et B, constitution de DAPP et de DTA, évaluation périodique de l'état de conservation des matériaux et produits contenant de l'amiante, repérage liste C, repérage avant travaux, examen visuel après travaux de retrait de matériaux et produits contenant de l'amiante, dans tout type de bâtiment et plus généralement dans tout type d'ouvrage ou d'équipement de génie civil.

(Amiante ATEC mention)

Exposition au plomb (CREP), parties privatives et parties communes

Recherche de plomb avant travaux

Diagnostic termites avant vente, parties privatives et parties communes

Etat parasitaire - Diagnostic Mésures

Etat de l'installation intérieure de gaz

Diagnostic de performance énergétique (DPE) individuel

Diagnostic de performance énergétique (DPE) immeubles et bâtiments autres qu'habitation

Etat de l'installation intérieure de l'électricité, parties privatives et parties communes

Diagnostic Technique Global (DTG)

Loi Carrez

Etat des Risques Naturels, Miniers et Technologiques (ERNMT)

Milieux de copropriété: tantièmes de charges

Constat logement décent

Prêt conventionné - Normes d'habitabilité

Diagnostic ménage habitable - Relevé de surfaces

Plans et croquis à l'exclusion de toute activité de conception

Etat des lieux localif

Relèvement de cotes pour la réalisation de plans d'évacuation et constat visuel de présence ou non de portes coupe-feu dans les immeubles d'habitation

Détermination de la concentration de plomb dans l'eau des canalisations

Installation de détecteurs de fumée

Réalisation des attestations de prise en compte de la réglementation thermique pour les maisons individuelles ou accolées

Conseil et Etude en Rénovation Énergétique

Audit Énergétique maison individuelle

Diagnostic éco-cit (méthode TH-C-E ex)

Réalisation de bilans thermiques: thermographie infrarouge

Assainissement autonome et collectif

Diagnostic sécurité piscine

La présente attestation est délivrée pour la période du 12 octobre 2018 au 31 décembre 2018 et sous réserve du paiement de la cotisation émise ou à émettre.

Garantie RC Professionnelle: 3 000 000 € par sinistre et par année d'assurance.

Le présent document, établi par Allianz I.A.R.D., a pour objet d'attester l'existence d'un contrat. Il constitue une présomption d'application des garanties, mais ne peut engager Allianz I.A.R.D. au-delà des conditions et limites du contrat auquel il se réfère. Les exceptions de garanties opposables aux souscripteurs et assurés le sont également à toute personne bénéficiaire de l'indemnité (résiliation, nullité, règle proportionnelle, exclusions, déchéances...). Toute adjonction autre que les cachets et signature du représentant de la Société est réputée non écrite.

Établie à La Défense, le 15 octobre 2018, Pour Allianz



Allianz I.A.R.D.  
Entreprise régie par le Code des Assurances  
Société anonyme au capital de 991 967 200 euros

Siège social  
1 cours Michelet - CS 30051 - 92076 Paris La Défense cedex  
542 110 291 RCS Nanterre

## Certifications



### Certificat de compétences Diagnostiqueur Immobilier

N° CPDI4868 Version 001

Je soussigné, Philippe TROYAUX, Directeur Général d'I.Cert, atteste que :

**Monsieur DUPIN Stéphane**

Est certifié(e) selon le référentiel I.Cert dénommé CPE DI DR 01, dispositif de certification de personnes réalisant des diagnostics immobiliers pour les missions suivantes :

Amiante sans mention	Amiante Sans Mention* Date d'effet : 12/06/2018 - Date d'expiration : 11/06/2023
DPE individuel	Diagnostic de performance énergétique sans mention : DPE individuel Date d'effet : 31/07/2018 - Date d'expiration : 30/07/2023
Electricité	Etat de l'installation intérieure électrique Date d'effet : 12/06/2018 - Date d'expiration : 11/06/2023
Gaz	Etat de l'installation intérieure gaz Date d'effet : 12/06/2018 - Date d'expiration : 12/06/2023
Plomb	Plomb : Constat du risque d'exposition au plomb Date d'effet : 30/07/2018 - Date d'expiration : 29/07/2023
Termites	Etat relatif à la présence de termites dans le bâtiment - France métropolitaine Date d'effet : 30/07/2018 - Date d'expiration : 29/07/2023

En foi de quoi ce certificat est délivré, pour valoir et servir ce que de droit.  
Édité à Saint-Grégoire, le 31/08/2018.



Certification de personnes Diagnostiqueur  
Portée disponible sur [www.icert.fr](http://www.icert.fr)

Parc d'Affaires, Espace Performance - Bât K - 35760 Saint-Grégoire



CPE DIFR 11 rev13

## Attestation d'indépendance

« Je soussigné Patrick FERDINAND, Gérant du Cabinet AGENDA, atteste sur l'honneur, conformément aux articles L271-6 et R271-3 du Code de la Construction et de l'Habitation :

- Disposer des moyens en matériel et en personnel nécessaires aux prestations ;
- Que les personnes chargées de la réalisation des états, constats et diagnostics disposent des moyens et des certifications requises leur permettant de mener à bien leur mission ;
- Avoir souscrit une assurance permettant de couvrir les conséquences d'un engagement de notre responsabilité en raison de nos interventions ;
- N'avoir aucun lien de nature à porter atteinte à notre impartialité et à notre indépendance, ni avec le propriétaire ou son mandataire qui fait appel à nous, ni avec une entreprise pouvant réaliser des travaux sur les ouvrages, installations ou équipements pour lesquels il nous est demandé de réaliser la présente mission, et notamment :
  - N'accorder, directement ou indirectement, à l'entité visée à l'article 1er de la loi n° 70-9 du 2 janvier 1970 qui intervient pour la vente ou la location du bien objet de la présente mission, aucun avantage ni rétribution, sous quelque forme que ce soit ;
  - Ne recevoir, directement ou indirectement, de la part d'une entreprise pouvant réaliser des travaux sur les ouvrages, installations ou équipements pour lesquels porte la présente mission, aucun avantage ni rétribution, sous quelque forme que ce soit. »



# État des risques et pollutions (ERP)

Référence : 2018-11-17557  
 Réalisé par Patrick FERDINAND  
 Pour le compte de CABINET D'EXPERTISES P.FERDINAND

Date de réalisation : 20 novembre 2018 (Valable 6 mois)  
 Selon les informations mises à disposition par arrêté préfectoral :  
 N° 65-2017-03-17-006 du 17 mars 2017.

## REFERENCES DU BIEN

Adresse du bien  
 Village  
 65230 Campuzan  
 Parcelle(s) : E0318  
 Vendeur  
 Mme Monique PEDRONO



## SYNTHESE

A ce jour, la commune de Campuzan est soumise à l'obligation d'Information Acquéreur Locataire (IAL).  
 Une déclaration de sinistre indemnisé est nécessaire.

Votre commune				Votre immeuble	
Type	Nature du risque	Etat de la procédure	Date	Concerné	Travaux
PPRn	Mouvement de terrain Sécheresse - Tassements...	approuvé	21/06/2010	oui	non
Zonage de sismicité : 3 - Modérée*				oui	-
Zonage du potentiel radon : 1 - Faible**				non	-

\* Zonage sismique de la France d'après l'annexe des articles R563-1 à 8 du Code de l'Environnement modifiés par les Décrets n°2010-1254 et n°2010-1255 du 22 octobre 2010 ainsi que par l'Arrêté du 22 octobre 2010 (nouvelles règles de construction parasismique - EUROCODE 8).  
 \*\* Situation de l'immeuble au regard des zones à potentiel radon du territoire français définies à l'article R.1333-29 du code de la santé publique modifié par le Décret n°2018-434 du 4 juin 2018, délimitées par l'Arrêté interministériel du 27 juin 2018.

# Etat des Risques et Pollutions

aléas naturels, miniers ou technologiques, sismicité et pollution des sols

en application des articles L.125-5 à 7, R.125-26, R 563-4 et D 563-8-1 du Code de l'environnement et de l'article L 174-5 du nouveau Code minier

## 1. Cet état, relatif aux obligations, interdictions, servitudes et prescriptions définies vis-à-vis des risques naturels, miniers ou technologiques concernant l'immeuble, est établi sur la base des informations mises à disposition par arrêté préfectoral

n° **65-2017-03-17-006** du **17/03/2017**

**Situation du bien immobilier (bâti ou non bâti)** Document réalisé le : **20/11/2018**

### 2. Adresse

Parcelle(s) : E0318  
Village 65230 Campuzan

### 3. Situation de l'immeuble au regard de plans de prévention des risques naturels [PPRn]

L'immeuble est situé dans le périmètre d'un PPRn **prescrit** oui  non   
 L'immeuble est situé dans le périmètre d'un PPRn **appliqué par anticipation** oui  non   
 L'immeuble est situé dans le périmètre d'un PPRn **approuvé** oui  non   
 Les risques naturels pris en compte sont liés à : *(les risques grisés ne font pas l'objet d'une procédure PPR sur la commune)*

Inondation  Crue torrentielle  Remontée de nappe  Submersion marine  Avalanche   
 Mouvement de terrain  **Mvt terrain-Sécheresse**  Séisme  Cyclone  Eruption volcanique   
 Feu de forêt  autre

L'immeuble est concerné par des prescriptions de travaux dans le règlement du ou des PPRn oui  non   
 si oui, les travaux prescrits par le règlement du PPR naturel ont été réalisés oui  non

### 4. Situation de l'immeuble au regard de plans de prévention des risques miniers [PPRm]

L'immeuble est situé dans le périmètre d'un PPRm **prescrit** oui  non   
 L'immeuble est situé dans le périmètre d'un PPRm **appliqué par anticipation** oui  non   
 L'immeuble est situé dans le périmètre d'un PPRm **approuvé** oui  non   
 Les risques miniers pris en compte sont liés à : *(les risques grisés ne font pas l'objet d'une procédure PPR sur la commune)*

Risque miniers  Affaissement  Effondrement  Tassement  Emission de gaz   
 Pollution des sols  Pollution des eaux  autre

L'immeuble est concerné par des prescriptions de travaux dans le règlement du ou des PPRm oui  non   
 si oui, les travaux prescrits par le règlement du PPR miniers ont été réalisés oui  non

### 5. Situation de l'immeuble au regard de plans de prévention des risques technologiques [PPRT]

L'immeuble est situé dans le périmètre d'un PPRT **approuvé** oui  non   
 L'immeuble est situé dans le périmètre d'un PPRT **prescrit** oui  non   
 Les risques technologiques pris en compte sont liés à : *(les risques grisés ne font pas l'objet d'une procédure PPR sur la commune)*

Risque industriel  Effet thermique  Effet de surpression  Effet toxique  Projection

L'immeuble est situé en secteur d'expropriation ou de délaissement oui  non   
 L'immeuble est situé en zone de prescription oui  non   
 Si la transaction concerne un logement, les travaux prescrits ont été réalisés oui  non   
 Si la transaction ne concerne pas un logement, l'information sur le type de risques auxquels l'immeuble est exposé ainsi que leur gravité, probabilité et cinétique, est jointe à l'acte de vente ou au contrat de location oui  non

### 6. Situation de l'immeuble au regard du zonage réglementaire pour la prise en compte de la sismicité

en application des articles R125-4 et D 563-8-1 du code de l'environnement et R1333-29 du code de la santé publique, modifiés par le Décret n°2010-1254 / 2010-1255 du 22 octobre 2010.  
 L'immeuble est situé dans une commune de sismicité : Forte zone 5  Moyenne zone 4  **Modérée zone 3**  Faible zone 2  Très faible zone 1

### 7. Situation de l'immeuble au regard du zonage réglementaire pour la prise en compte du potentiel radon

en application des articles R125-23 du code de l'environnement et R1333-29 du code de la santé publique, modifiés par le Décret n°2018-434 du 4 juin 2018.  
 L'immeuble se situe dans une Zone à Potentiel Radon : Significatif zone 3  Faible avec facteur de transfert zone 2  **Faible zone 1**

### 8. Information relative aux sinistres indemnisés par l'assurance suite à une catastrophe naturelle

L'information est mentionnée dans l'acte authentique constatant la réalisation de la vente oui  non

### 9. Situation de l'immeuble au regard de la pollution des sols

L'immeuble est situé dans un Secteur d'Information sur les Sols (SIS) oui  non  sans objet   
 aucun secteur relatif à l'information sur les sols n'a été arrêté par le Préfet à ce jour

### Parties concernées

**Vendeur** Mme Monique PEDRONO à \_\_\_\_\_ le \_\_\_\_\_  
**Acquéreur** \_\_\_\_\_ à \_\_\_\_\_ le \_\_\_\_\_

Attention ! S'ils n'impliquent pas d'obligation ou d'interdiction réglementaire particulière, les aléas connus ou prévisibles qui peuvent être signalés dans les divers documents d'information préventive et concerner le bien immobilier, ne sont pas mentionnés par cet état. Article 125-5 (V) du Code de l'environnement : En cas de non respect des obligations d'information du vendeur ou du bailleur, l'acquéreur ou le locataire peut poursuivre la résolution du contrat ou demander au juge une diminution du prix de vente ou de la location.

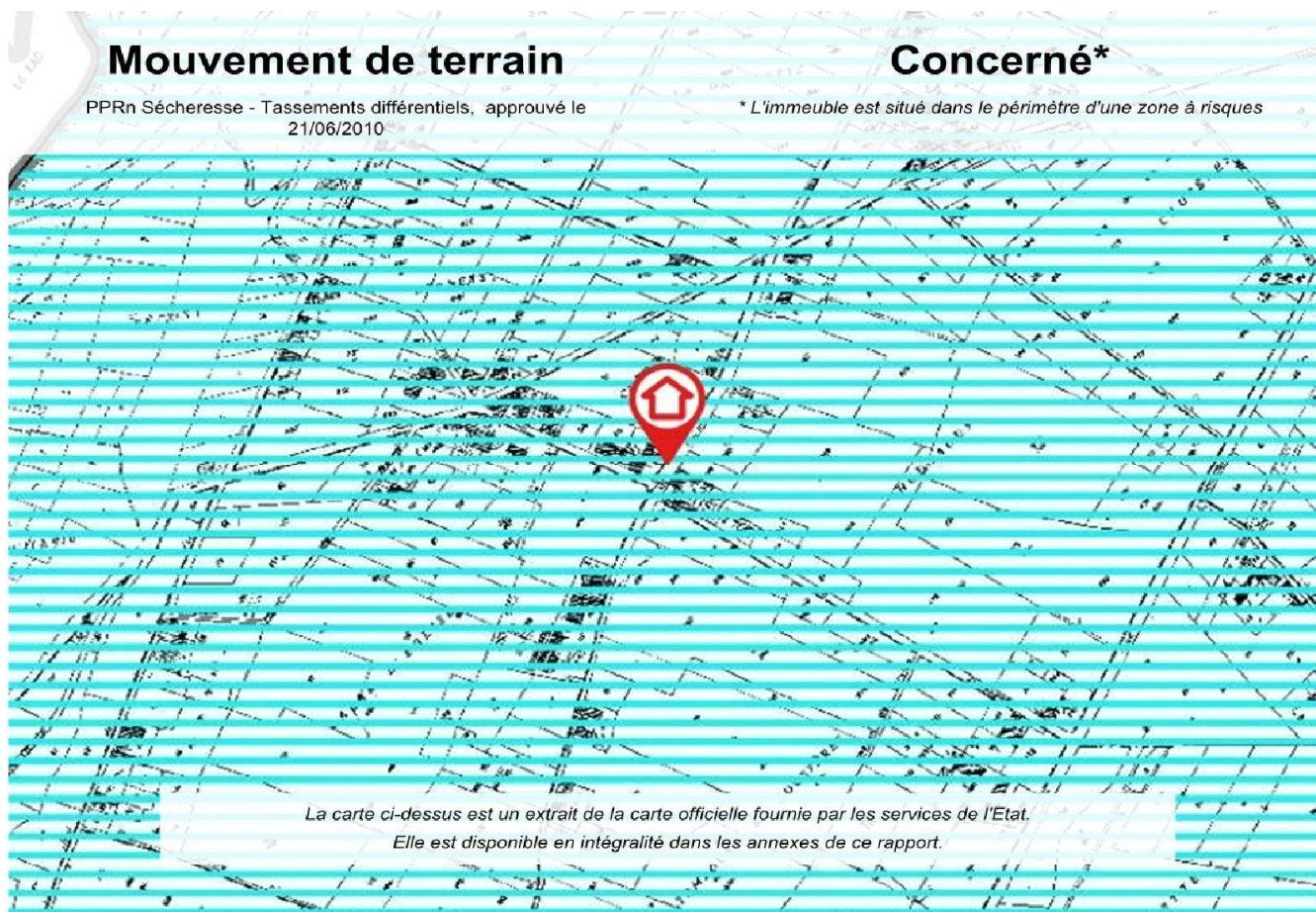



## Arrêtés CATNAT sur la commune de Campuzan

en application des articles L 125-5 et R125-6 du Code de l'environnement

Si, à votre connaissance, l'immeuble a fait l'objet d'une indemnisation suite à des dommages consécutifs à des événements ayant eu pour conséquence la publication d'un arrêté de catastrophe naturelle, cochez ci-dessous la case correspondante dans la colonne "Indemnisé".

Risque	Début	Fin	JO	Indemnisé
Par une crue (débordement de cours d'eau) - Par ruissellement et coulée de boue	24/01/2009	27/01/2009	29/01/2009	
Par une crue (débordement de cours d'eau) - Par ruissellement et coulée de boue				
Mouvement de terrain	25/12/1999	29/12/1999	30/12/1999	
Sécheresse - Tassements différentiels	01/05/1989	31/12/1996	11/10/1997	
Tempête (vent)	06/11/1982	10/11/1982	19/11/1982	

Pour en savoir plus, chacun peut consulter en préfecture ou en mairie, le dossier départemental sur les risques majeurs, le document d'information communal sur les risques majeurs et, sur internet, le portail dédié à la prévention des risques majeurs : [www.prim.net](http://www.prim.net)

Préfecture : Tarbes - Hautes-Pyrénées  
Commune : Campuzan

Adresse de l'immeuble :  
Village  
Parcelle(s) : E0318  
65230 Campuzan  
France

Etabli le :

Vendeur :

Acquéreur :

Mme Monique PEDRONO



## Prescriptions de travaux

Aucune

## Documents de référence

> Règlement du PPRn Sécheresse - Tassements différentiels, approuvé le 21/06/2010

*Sauf mention contraire, ces documents font l'objet d'un fichier complémentaire distinct et disponible auprès du prestataire qui vous a fourni cet ERP.*

## Conclusions

L'Etat des Risques délivré par CABINET D'EXPERTISES P.FERDINAND en date du 20/11/2018 fait apparaître que la commune dans laquelle se trouve le bien fait l'objet d'un arrêté préfectoral n°65-2017-03-17-006 en date du 17/03/2017 en matière d'obligation d'Information Acquéreur Locataire sur les Risques Naturels, Miniers et Technologiques.

Selon les informations mises à disposition dans le Dossier Communal d'Information, le BIEN est ainsi concerné par :

- Le risque Mouvement de terrain Sécheresse - Tassements différentiels et par la réglementation du PPRn Mouvement de terrain approuvé le 21/06/2010

Aucune prescription de travaux n'existe pour l'immeuble.

- Le risque sismique (niveau 3, sismicité Modérée) et par la réglementation de construction parasismique EUROCODE 8

## Sommaire des annexes

> Arrêté Préfectoral départemental n° 65-2017-03-17-006 du 17 mars 2017

> Cartographies :

- Cartographie réglementaire du PPRn Sécheresse - Tassements différentiels, approuvé le 21/06/2010

- Cartographie réglementaire de la sismicité

*A titre indicatif, ces pièces sont jointes au présent rapport.*



PRÉFÈTE DES HAUTES-PYRÉNÉES

Direction des services du Cabinet

ARRETE N° : 65-2017-03-17-006

Service interministériel  
de défense et de protection civiles

**Relatif à l'information des acquéreurs et des locataires de biens immobiliers sur les risques naturels ou technologiques majeurs dans le département des Hautes-Pyrénées.**

Pôle protection civile

**La Préfète des Hautes-Pyrénées,**

**Vu** le code général collectivités territoriales ;

**Vu** le code de l'environnement, notamment les articles L.125-5 et R.125-23 à R.125-27 ;

**Vu** le décret n° 2010-1255 du 22 octobre 2010 portant délimitation des zones de sismicité du territoire français ;

**Vu** le code la construction et de l'habitation, notamment ses articles L.271-4 et L.271-5 ;

**Vu** le décret n° 2004-374 du 29 avril 2004 modifié relatif aux pouvoirs des préfets, à l'organisation et à l'action des services de l'État dans les régions et les départements ;

**Vu** l'arrêté préfectoral n° 2014349-0001 du 15 décembre 2014 fixant la liste des communes concernées par l'obligation d'information des acquéreurs et des locataires de biens immobiliers sur les risques naturels ou technologiques majeurs ;

**Sur** proposition de Madame la directrice des services du Cabinet.

## ARRÊTE

### ARTICLE 1 -

Le présent arrêté abroge et remplace l'arrêté préfectoral n° 2014349-0001 du 15 décembre 2014 fixant la liste des communes concernées par l'obligation d'information des acquéreurs et des locataires de biens immobiliers sur les risques naturels ou technologiques majeurs.

### ARTICLE 2 -

Tous les éléments nécessaires à l'information des acquéreurs et des locataires de biens immobiliers sur les risques naturels et technologiques majeurs sont consignés dans un dossier communal d'informations.

Ce dossier et les documents de référence sont librement consultables en préfecture, sous-préfecture et mairie concernée

Le dossier comprend :

- la liste des risques naturels prévisibles et des risques technologiques dans un PPR approuvé ou prescrit, auxquels la commune est exposée sur tout ou partie de son territoire
- la liste des documents auxquels le vendeur ou le bailleur peut se référer,

.../...

Horaires : Délivrance des titres (du lundi au jeudi 8h30-12h-13h30-16h00, le vendredi 8h30-12h) - Autres bureaux (du lundi au vendredi 9h-12h/14h-16h30)  
Préfecture - Place Charles de Gaulle - CS 61350 - 65013 TARBES Cedex 9 - Tél : 05 62 56 65 65 - Télécopie : 05 62 51 20 10  
courriel : [prefecture@hautes-pyrenees.gouv.fr](mailto:prefecture@hautes-pyrenees.gouv.fr) - Site Internet : [www.hautes-pyrenees.gouv.fr](http://www.hautes-pyrenees.gouv.fr)



- la cartographie des zones exposées ou réglementée,
- le niveau de sismicité réglementaire attaché à la commune.

Ce dossier et les documents de référence mentionnés ci-dessus sont librement consultables en mairie, préfecture et sous-préfecture.

Le dossier d'informations est accessible à partir du site internet de la préfecture à la rubrique « Information Acquéreurs Locataires » (IAL) :

<http://www.hautes-pyrenees.gouv.fr/>

**Article 3 -**

Ces éléments d'informations sont mis à jour au regard des situations mentionnées à l'article R.125-25 du code de l'environnement.

**Article 4 -**

Une copie du présent arrêté et les annexes sont adressés aux maires, pour être tenus à la disposition des acquéreurs et des locataires, et à la chambre départementale des notaires.

Le présent arrêté sera affiché en mairie et publié au recueil des actes administratifs de la préfecture.

**Article 5 -**

Mme la Directrice des services du cabinet, M. le Secrétaire Général de la préfecture, Mme la sous-préfète d'Argelès-Gazost, M. le sous-préfet de Bagnères-de-Bigorre, Mmes et MM les chefs de service régionaux ou départementaux et Mmes et MM les maires des communes concernées sont chargés, chacun en ce qui le concerne, de l'application du présent arrêté.

Tarbes, le

17 MARS 2017

Béatrice LAGARDE



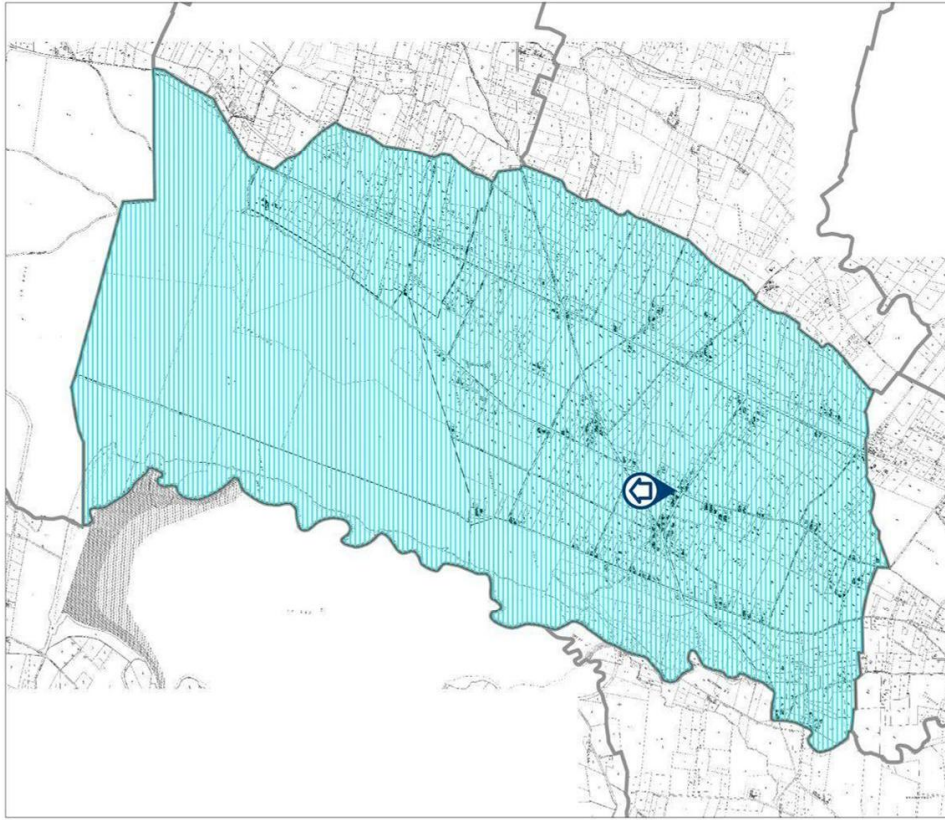

Commune : **CAMPUZAN**

**Plan de prévention  
des risques naturels prévisibles (PPR)  
Mouvements différentiels de terrain  
liés au phénomène de retrait-gonflement  
des sols argileux**

**Département des Hautes Pyrénées**

PPR approuvé le :



échelle: 1/10 000



**Carte du zonage réglementaire**



Sources : BRP Parcélaires @ IGN, Editeur : IGN, Edition : 2007 - Carte d'Etat : rapport BRGM PRP-55228-FR, Mars 2007

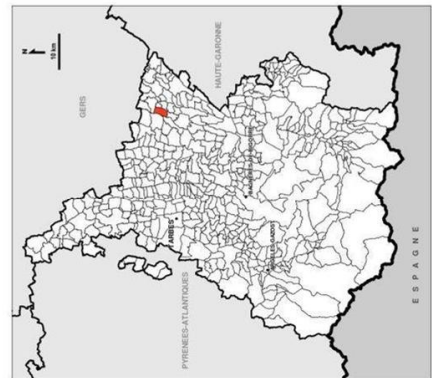

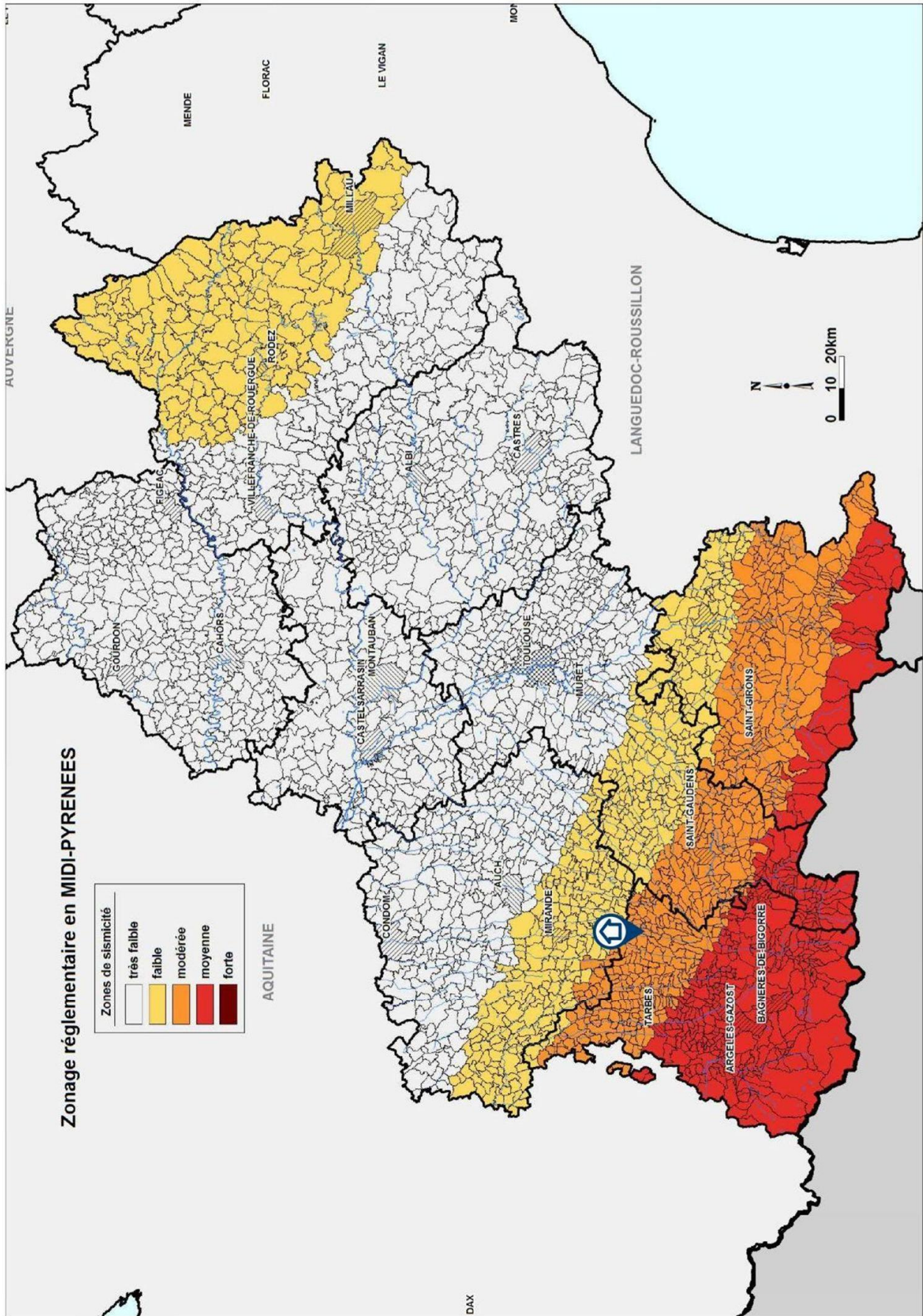

## Attestation d'assurance

Police n°49 366 477 - Adhérent GS n°146870

### Attestation d'assurance



Allianz Responsabilité Civile Activités de Services

La Sté d'Assurances, Allianz I.A.R.D., dont le siège social est situé, 1 cours Michelet - CS 30051 - 92076 Paris La Défense cedex certifie que :

**CABINET D'EXPERTISES FERDINAND**  
**Patrick FERDINAND**  
**16 rue du Barry**  
**31210 MONTREJEAU**

est titulaire d'un contrat Allianz Responsabilité Civile Activités de Services souscrit auprès d'elle sous le N° 49366477.

Le contrat a pour objet de :

- satisfaire aux obligations édictées par l'ordonnance n° 2005 - 655 du 8 juin 2005 et son décret d'application n° 2006 - 1114 du 5 septembre 2006, codifié aux articles R 271- 1 à R 212- 4 et L 271- 4 à L 271-6 du Code de la construction et de l'habitation, ainsi que ses textes subséquents ;
- garantir l'Assuré contre les conséquences pécuniaires de la responsabilité civile professionnelle qu'il peut encourir à l'égard d'autrui du fait des activités, telles que déclarées aux Dispositions Particulières, à savoir :

Sont couvertes les activités suivantes, sous réserve que les compétences de l'assuré, personne physique ou que les compétences de ses diagnostiqueurs salariés aient été certifiées par un organisme accrédité, lorsque la réglementation l'exige, et ce pour l'ensemble des diagnostics réalisés :

Repérage liste A, constitution de DAPP, repérage Liste A et B, constitution de DTA, évaluation périodique de l'état de conservation sur les biens à usage d'habitation (sauf IGH), sur les ERP 5° catégorie, dans les immeubles de travail hébergeant moins de 300 personnes (Amiante sans mention)

Repérage listes A et B, constitution de DAPP et de DTA, évaluation périodique de l'état de conservation des matériaux et produits contenant de l'amiante, repérage liste C, repérage avant travaux, examen visuel après travaux de retrait de matériaux et produits contenant de l'amiante, dans tout type de bâtiment et plus généralement dans tout type d'ouvrage ou d'équipement de génie civil.

(Amiante AVEC mention)

Exposition au plomb (CREP), parties privatives et parties communes

Recherche de plomb avant travaux

Diagnostic termites avant vente, parties privatives et parties communes

Etat parasitaire - Diagnostic Mésures

Etat de l'installation intérieure de gaz

Diagnostic de performance énergétique (DPE) individuel

Diagnostic de performance énergétique (DPE) immeubles et bâtiments autres qu'habitation

Etat de l'installation intérieure de l'électricité, parties privatives et parties communes

Diagnostic Technique Global (DTG)

Loi Carrez

Etat des Risques Naturels, Miniers et Technologiques (ERNMT)

Millièmes de copropriété, tantièmes de charges

Constat logement décent

Prêt conventionné - Normes d'habitabilité

Diagnostic métrage habitable - Relevé de surfaces

Plans et croquis à l'exclusion de toute activité de conception

Etat des lieux locatif

Relevé de cotes pour la réalisation de plans d'évacuation et constat visuel de présence ou non de portes coupe-feu dans les immeubles d'habitation

Détermination de la concentration de plomb dans l'eau des canalisations

Installation de détecteurs de fumée

Réalisation des attestations de prise en compte de la réglementation thermique pour les maisons individuelles ou accolées

Conseil et Étude en Rénovation Énergétique

Audit Énergétique maison individuelle

Diagnostic éco-prêt (méthode TH-C-E ex)

Réalisation de bilans thermiques : thermographie infrarouge

Assainissement autonome et collectif

Diagnostic sécurité piscine

La présente attestation est délivrée pour la période du **12 octobre 2018 au 31 décembre 2018** et sous réserve du paiement de la cotisation émise ou à émettre.

**Garantie RC Professionnelle: 3 000 000 € par sinistre et par année d'assurance.**

Le présent document, établi par Allianz I.A.R.D., a pour objet d'attester l'existence d'un contrat. Il constitue une présomption d'application des garanties, mais ne peut engager Allianz I.A.R.D. au-delà des conditions et limites du contrat auquel il se réfère. Les exceptions de garantie opposables aux souscripteurs et assurés le sont également à toute personne bénéficiaire de l'indemnité (résiliation, nullité, règle proportionnelle, exclusions, déchéances...). Toute adjonction autre que les cachets et signature du représentant de la Société est réputée non écrite.

Etablie à La Défense, le 15 octobre 2018, Pour Allianz

Allianz I.A.R.D.  
 Entreprise régie par le Code des Assurances  
 Société anonyme au capital de 991 967 200 euros

Siège social  
 1 cours Michelet - CS 30051 - 92076 Paris La Défense cedex  
 542 110 291 RCS Nanterre

