



CABINET BAPTISTE FERNANDEZ

41 rue du Général DE GAULLE
65200 BAGNÈRES DE BIGORRE

Tél : 05 62 91 19 32

Mob : 06 52 61 65 13

baptiste.fernandez@agendadiagnostics.fr

Mme & Mr Antoine marlène
VELASCO DAI-PRA

Dossier N° 2022-04-02473

Dossier de Diagnostic Technique

Vente



TERMITES



ÉLECTRICITÉ



GAZ



DPE



ERP



Adresse de l'immeuble

**3 chemin de Luz
Quartier Labastide
65200 ARGELES**

Date d'édition du dossier

25/04/2022

Donneur d'ordre

Antoine marlène VELASCO DAI-PRA



RÉGLEMENTATION

Articles L271-4 à L271-6 et R271-1 à D271-5 du Code de la Construction et de l'Habitation – Article 46 de la Loi n°65-557 du 10 juillet 1965

En cas de vente de tout ou partie d'un immeuble bâti, un dossier de diagnostic technique, fourni par le vendeur, est annexé à la promesse de vente ou, à défaut de promesse, à l'acte authentique de vente. En l'absence, lors de la signature de l'acte authentique de vente, d'un de ces documents en cours de validité, le vendeur ne peut pas s'exonérer de la garantie des vices cachés correspondante.

Le dossier de diagnostic technique vente comprend les documents suivants, quel que soit le type de bâtiment :

- État mentionnant la présence ou l'absence de matériaux ou produits contenant de l'amiante ⁽¹⁾⁽²⁾⁽³⁾⁽⁴⁾
- Diagnostic de performance énergétique (DPE) + (le cas échéant) Audit énergétique ⁽⁵⁾
- État relatif à la présence de termites dans le bâtiment ⁽⁶⁾
- Information sur la présence d'un risque de mэрule ⁽⁶⁾
- État des risques et pollutions (ERP)
- État du raccordement au réseau public de collecte des eaux usées ⁽⁷⁾
- Certificat attestant la conformité de l'appareil de chauffage au bois aux règles d'installation et d'émission fixées par le préfet ⁽⁸⁾

Pour les locaux à usage d'habitation, il doit comporter en plus les documents suivants :

- Constat de risque d'exposition au plomb (CREP) ⁽⁹⁾
- État de l'installation intérieure d'électricité ⁽¹⁰⁾
- État de l'installation intérieure de gaz ⁽¹⁰⁾
- État de l'installation d'assainissement non collectif ⁽¹¹⁾
- État des nuisances sonores aériennes (ENSA) ⁽¹²⁾

Pour les immeubles en copropriété, il faut fournir en plus du DDT le document suivant :

- Mesurage de la superficie de la partie privative du (des) lot(s) (Carrez)

⁽¹⁾ Si immeuble dont le permis de construire a été délivré avant le 01/07/1997

⁽²⁾ À mettre à jour si réalisé avant le 01/01/2013

⁽³⁾ Si les locaux sont à usage autre que d'habitation, ce document est la fiche récapitulative du dossier technique amiante (DTA)

⁽⁴⁾ Si les locaux sont situés dans un immeuble collectif, il faut aussi fournir la fiche récapitulative du DTA des parties communes

⁽⁵⁾ Excepté en Guyane et à La Réunion, où les collectivités territoriales n'ont pas publié les arrêtés permettant la réalisation du DPE

⁽⁶⁾ Si immeuble situé dans une zone classée à risque par le préfet

⁽⁷⁾ Si immeuble situé sur un territoire dont les rejets d'eaux usées et pluviales ont une incidence sur la qualité de l'eau pour les épreuves olympiques de nage libre et de triathlon en Seine

⁽⁸⁾ Si immeuble situé dans le périmètre d'un plan de protection de l'atmosphère

⁽⁹⁾ Si immeuble construit avant le 01/01/1949

⁽¹⁰⁾ Si installation réalisée depuis plus de 15 ans

⁽¹¹⁾ Si installation non raccordée au réseau public d'eaux usées

⁽¹²⁾ Si immeuble situé dans une zone de bruit définie par un plan d'exposition au bruit des aérodromes

Retrouvez toute la réglementation sur notre site internet : www.agendadiagnostics.fr

QUI MIEUX QU'UN GRAND RESEAU PEUT VOUS PROPOSER UNE TELLE QUALITE DE SERVICE ?



Accompagnement avant, pendant, et après notre mission



Notre combat pour la **qualité**



La meilleure **RC Pro** du marché : 3 000 000 €/an et par cabinet



Un **site internet** reprenant les textes réglementaires



Tout savoir sur les diagnostics en **3 minutes**



Des rapports disponibles sur l'**extranet**

Note de synthèse



Adresse de l'immeuble
3 chemin de Luz
Quartier Labastide
65200 ARGELES

Date d'édition du dossier
25/04/2022
Donneur d'ordre
**Antoine marlène VELASCO DAI-
PRA**

Réf. cadastrale
Non communiquées
N° lot
Sans objet

Descriptif du bien : Bien comprenant 2 séjours, cuisine, cellier, wc, sdb, chambre au rdc
chambre, palier avec coin couchette, 2 greniers à l'étage
garage

Les renseignements ci-dessous utilisés seuls ne sauraient engager la responsabilité du Cabinet AGENDA, et en aucun cas ne peuvent se substituer aux rapports de diagnostics originaux. La note de synthèse ne dispense pas de la lecture attentive de ces rapports.



TERMITES

Absence d'indices d'infestation de termites

Limite de validité :
24/10/2022



ÉLECTRICITÉ

Présence d'une ou plusieurs anomalies

Constatations diverses : des points de contrôle n'ayant pu être vérifiés

Limite de validité :
Vente : 24/04/2025
Location : 24/04/2028



GAZ

Présence d'une ou plusieurs anomalies

Limite de validité :
Vente : 24/04/2025
Location : 24/04/2028



DPE

188 kWh/m²/an



188 kWh/m²/an



14 kg CO₂/m²/an

Limite de validité :
24/04/2032



ERP

Présence de risque(s)

Plan de prévention des risques : Aucun – Sismicité : 4 (moyenne) – Secteur d'information
sur les sols : Non

Limite de validité :
24/10/2022



AMIANTE

Mission non réalisée

Motif : Ancien dossier JC 2007-01-004 AMT et (PB négatif)



PLOMB

Mission non réalisée

Motif : Ancien dossier JC 2007-01-004 AMT et (PB négatif)



CABINET BAPTISTE FERNANDEZ

41 rue du Général DE GAULLE
65200 BAGNÈRES DE BIGORRE

Tél : 05 62 91 19 32

Mob : 06 52 61 65 13

baptiste.fernandez@agendadiagnostics.fr

**Mme & Mr Antoine marlène
VELASCO DAI-PRA**

Dossier N° 2022-04-02473 #T

État du bâtiment relatif à la présence de termites

DESIGNATION DU OU DES BATIMENTS

Adresse : **3 chemin de Luz
Quartier Labastide
65200 ARGELES**

Référence cadastrale : **Non communiquée**

Lot(s) de copropriété : **Sans objet** N° étage : **Sans objet**

Nature du bâtiment : **Maison individuelle**

Étendue de la prestation : **Parties Privatives**

Nombre de niveaux :

Année de construction : **Antérieur à 1949**



DESIGNATION DU CLIENT

Client : **MME & MR VELASCO DAI-PRA Antoine marlène – 3 chemin de Luz 65200 ARGELES France**

Qualité du client (sur déclaration de l'intéressé) :

- Propriétaire de l'immeuble
 Autre, le cas échéant (préciser) :

DESIGNATION DE L'OPERATEUR DE DIAGNOSTIC

Opérateur de diagnostic : **Baptiste FERNANDEZ**
Certification n°C2768 délivré par Qualixpert - 17 Rue Borrel - 81100 Castres - Validité : 26/06/2022

Cabinet de diagnostics : **CABINET Baptiste FERNANDEZ**
41 rue du Général DE GAULLE – 65200 BAGNÈRES DE BIGORRE
N° SIRET : **838 641 132 00017**

Compagnie d'assurance : **AXA** N° de police : **10755853504** Validité : **du 01/01/2022 au 31/12/2022**

Le présent rapport est établi par une personne dont les compétences sont certifiées par l'organisme certificateur mentionné sous le nom de l'opérateur de diagnostic concerné.

REALISATION DE LA MISSION

N° de dossier : **2022-04-02473 #T**

Ordre de mission du : **04/03/2015**

L'attestation requise par l'article R271-3 du CCH, reproduite en annexe, a été transmise au donneur d'ordre préalablement à la conclusion du contrat de prestation de service.

Accompagnateur(s) : **Pas d'accompagnateur**



Informations collectées auprès du donneur d'ordre : **Traitement antérieur contre les termites :** Oui Non Ne sait pas
Présence de termites dans le bâtiment : Oui Non Ne sait pas
Document(s) fourni(s) : **Aucun**
Moyens mis à disposition : **Aucun**
Laboratoire(s) d'analyses : **Sans objet**
Commentaires : **Néant**

CADRE REGLEMENTAIRE

- Articles L126-4 à L126-6 et R126-2 à R126-4 du Code de la Construction et de l'Habitation : Obligations d'entretien
- Article L126-24 du Code de la Construction et de l'Habitation : Informations et diagnostics obligatoires
- Articles L131-3 du Code de la Construction et de l'Habitation : Stabilité et solidité
- Articles R126-42 et D126-43 du Code de la Construction et de l'Habitation : État du bâtiment relatif à la présence de termites
- Articles R131-4, R184-7 et R184-8 du Code de la Construction et de l'Habitation : Protection contre les insectes xylophages
- Articles L271-4 à L271-6 et R271-1 à D271-5 du Code de la Construction et de l'Habitation : Dossier de diagnostic technique
- Arrêté du 29 mars 2007 modifié définissant le modèle et la méthode de réalisation de l'état du bâtiment relatif à la présence de termites
- Norme NF P 03-201 (Mars 2012) : État du bâtiment relatif à la présence de termites
- Existence d'un arrêté préfectoral pris en application de l'article L131-3 du CCH : Oui Non

Nota : Sauf indication contraire, l'ensemble des références légales, réglementaires et normatives s'entendent de la version des textes en vigueur au jour de la réalisation du diagnostic.

LIMITES DU DOMAINE D'APPLICATION DU DIAGNOSTIC

Cet état relatif à la présence de termites a pour objectif de rechercher, au moment de l'intervention, des traces visibles d'infestations ou altérations provoquées par des termites, de les repérer et de dresser le présent constat, résultat d'un examen visuel de l'ensemble des parties visibles et accessibles susceptibles d'être démontées sans outils, ainsi que de sondages non destructifs des bois (sauf parties déjà altérées ou dégradées) au moyen d'un poinçon.

Les éléments cachés (plafonds, murs, sols) par du mobilier, des revêtements de décoration de type moquette, PVC, lambris, panneaux bois, isolation, cloison ou tout autre matériau pouvant masquer un élément bois, ne peuvent être examinés par manque d'accessibilité. Les parties d'ouvrage et éléments en bois inclus dans la structure du bâtiment, les éléments coffrés ou les sous-faces de planchers ne peuvent être contrôlés, notre mission n'autorisant pas de démontage ni de destruction.

L'intervention n'a pas eu pour but de donner un diagnostic de la résistance mécanique des bois et matériaux, même s'il y a eu bûchage (enlèvement de matière, afin de vérifier jusqu'où s'est répandue l'attaque). Le présent rapport n'a de valeur que pour la date de la visite et est exclusivement limité à l'état relatif à la présence de termites dans le bâtiment objet de la mission.

SYNTHESE DE L'ETAT DU BATIMENT RELATIF A LA PRESENCE DE TERMITES

**Dans le cadre de la mission objet du présent rapport,
il n'a pas été repéré d'indices d'infestation de termites.**

Nota :

- ▶ Dans le cas de la présence de termites (y compris aux abords immédiats du bâtiment), il est rappelé l'obligation de déclaration en mairie de l'infestation prévue aux articles L126-4 et R126-2 du Code de la Construction et de l'Habitation.
Cette déclaration consiste, dans le mois suivant l'édition du présent rapport, en un courrier recommandé accompagné d'une copie complète du présent rapport, annexes comprises.
- ▶ Dans le cas de la présence de mэрule, il est rappelé l'obligation de déclaration en mairie de l'infestation prévue à l'article L126-5 du Code de la Construction et de l'Habitation.
Cette déclaration consiste en un courrier recommandé accompagné d'une copie complète du présent rapport, annexes comprises.
- ▶ Conformément à l'article L271-6 du Code de la Construction et de l'Habitation, l'opérateur ayant réalisé cet état relatif à la présence de termites n'a aucun lien de nature à porter atteinte à son impartialité et à son indépendance ni avec le propriétaire ou son mandataire qui fait appel à lui, ni avec une entreprise pouvant réaliser des travaux sur des ouvrages pour lesquels il lui est demandé d'établir cet état.



IDENTIFICATION DES PARTIES DU BATIMENT VISITEES ET RESULTATS DU DIAGNOSTIC

Légende des colonnes des tableaux de repérage

COLONNE	Abréviation	Commentaire
Parties de bâtiment visitées	HR	Taux d'humidité relative du local
	TA	Température ambiante du local
Ouvrages, parties d'ouvrages et éléments examinés	A, B, ..., Z	Murs : le mur A est le mur d'entrée dans la pièce, les lettres suivantes sont affectées aux autres murs en fonction du sens des aiguilles d'une montre
Résultat du diagnostic d'infestation	Absence d'indice	Absence d'indice d'infestation de termites

Maison principale - Rez de chaussée

PARTIES DE BATIMENT VISITEES	Ouvrages, parties d'ouvrages et éléments examinés	Résultat du diagnostic d'infestation
Entrée	Mur Plâtre Peinture, Plafond Plâtre Peinture, Plancher Carrelage, Porte Bois Verni	Absence d'indice
Séjour	Fenêtre Alu, Mur Plâtre Peinture, Plafond Bois Peinture, Plancher Carrelage, Volet(s) Métal ou Pvc	Absence d'indice
Cuisine	Conduit(s) de fluide Pvc, Fenêtre Pvc, Mur Faïence, Mur Plâtre Peinture, Plafond Bois, Plancher Carrelage, Porte Bois Verni	Absence d'indice
Séjour2	Conduit(s) de fluide Pvc, Fenêtre Pvc, Mur Faïence, Mur Pierres, Plafond Bois, Plancher Carrelage, Porte Bois Verni, Volet Bois Verni	Absence d'indice
Cellier	Conduit(s) de fluide Pvc, Fenêtre Pvc, Mur Plâtre Peinture, Plafond Bois, Plancher Carrelage, Porte Bois Verni	Absence d'indice
WC	Conduit(s) de fluide Pvc, Mur Plâtre Peinture, Plafond Bois, Plancher Carrelage, Porte Bois Verni	Absence d'indice
Salle de bains	Fenêtre Pvc, Mur Faïence, Mur Plâtre Peinture, Plafond Plâtre Peinture, Plancher Carrelage, Porte Bois Verni	Absence d'indice
Chambre 1	Fenêtre Pvc, Mur Plâtre Peinture, Plafond Bois, Plancher Bois, Plinthe(s) Bois Verni, Porte Bois Verni, Volet Bois Verni	Absence d'indice
Escalier	Fenêtre Pvc, Mur Plâtre Papier-Peint, Plafond Lambris bois, Plancher Bois, Plinthe(s) Bois Verni	Absence d'indice
Extérieur	Arbres et arbustes, Avancées de toit Bois, Conduit(s) de fluide Métal, Conduit(s) de fluide Pvc, Terrasse Bois, Toiture Ardoises naturelles	Absence d'indice

Maison principale - 1er étage

PARTIES DE BATIMENT VISITEES	Ouvrages, parties d'ouvrages et éléments examinés	Résultat du diagnostic d'infestation
Palier	Fenêtre Pvc, Fenêtre de toit Bois Verni, Mur Lambris bois, Plafond Bois, Plancher Bois, Plancher Parquet flottant, Plinthe(s) Bois Verni, Porte Bois Verni, Volet Bois Verni	Absence d'indice
Salle d'eau	Conduit(s) de fluide Métal, Conduit(s) de fluide Pvc, Fenêtre Bois Verni, Mur Plâtre Peinture, Plafond Placoplâtre Peinture, Plafond Solives bois ---, Plancher Carrelage, Porte Bois Peinture	Absence d'indice



PARTIES DE BATIMENT VISITEES	Ouvrages, parties d'ouvrages et éléments examinés	Résultat du diagnostic d'infestation
Chambre 2	Charpente Bois, Fenêtre Pvc, Mur Bois, Mur Plâtre Peinture, Plafond Bois, Plafond Lambris PVC, Plancher Parquet flottant, Plinthe(s) Bois Verni, Porte Bois Verni, Volet Bois Verni	Absence d'indice
Dégagement	Mur Crépi ---, Mur Placoplâtre Peinture, Plafond Lambris PVC, Plafond Solives bois ---, Plancher Parquet flottant, Plinthe(s) Bois Peinture, Porte Bois Peinture	Absence d'indice
Chambre 3	Charpente Bois, Fenêtre Bois Verni, Mur Bois, Mur Plâtre Peinture, Plafond Lambris PVC, Plafond Solives, Plancher Parquet flottant, Plinthe(s) Bois Verni, Porte Bois Peinte	Absence d'indice
Chambre 4	Charpente Bois, Fenêtre Bois Verni, Mur Bois, Mur Plâtre Peinture, Plafond Lambris PVC, Plafond Solives, Plancher Parquet flottant, Plinthe(s) Bois Verni, Porte Bois Peinte	Absence d'indice
WC	Charpente Bois, Conduit(s) de fluide Métal, Conduit(s) de fluide Pvc, Fenêtre Bois Verni, Mur Faïence, Mur Plâtre Peinture, Plafond Lambris PVC, Plafond Solives, Plancher Parquet flottant, Plinthe(s) Bois Verni, Porte Bois Peinte	Absence d'indice

Dépendance - Rez de chaussée

PARTIES DE BATIMENT VISITEES	Ouvrages, parties d'ouvrages et éléments examinés	Résultat du diagnostic d'infestation
Garage	Charpente Bois, Conduit(s) de fluide Pvc, Mur Blocs béton, Plancher Béton, Toiture Ardoises naturelles	Absence d'indice

IDENTIFICATION DES BATIMENTS ET PARTIES DU BATIMENT (PIECES ET VOLUMES) N'AYANT PU ETRE VISITES ET JUSTIFICATION

Néant

IDENTIFICATION DES OUVRAGES, PARTIES D'OUVRAGES ET ELEMENTS QUI N'ONT PAS ETE EXAMINES ET JUSTIFICATION

Néant

MOYENS D'INVESTIGATION UTILISES

À tous les niveaux du bâtiment, y compris les niveaux inférieurs non habités (caves, vides sanitaires, garages...) :

- ▶ Examen visuel des parties visibles et accessibles : sols, murs, cloisons, plafonds et ensemble des éléments de bois, produits celluloseux non rattachés au bâti (débris de bois, planches, cageots, papiers, cartons, etc.) posés à même le sol, matériaux non celluloseux rattachés au bâti et pouvant être altérés par les termites (matériaux d'isolation, gaines électriques, revêtement de sol ou muraux, etc.) ;
- ▶ Sondage mécanique non destructif des bois visibles et accessibles, notamment à l'aide de poinçons, de lames, etc., sauf sur les éléments en bois dégradés, où les sondages sont approfondis et si nécessaire destructifs.

Inspection du périmètre externe du bâtiment (dans sa totalité ou partiellement en fonction de la nature des obstacles techniques) sur une zone de 10 mètres de distance dans la limite de la propriété par rapport à l'emprise du bâtiment : examen des arbres et autres végétaux, souches, piquets de clôture, poteaux, planches ou autres débris de végétaux posés sur le sol, des stockages de bois et de tous les matériaux contenant de la cellulose.

L'équipement de base de l'opérateur doit comporter a minima un poinçon, une lame (couteau, cutter), une lampe et une loupe.

CONSTATATIONS DIVERSES

Les constatations suivantes ne concernent le bâtiment objet du présent état que si la case correspondante est cochée :



- Présence d'indices d'infestation d'agents de dégradation biologique du bois autres que les termites
- Présence d'indices d'infestation de termites aux abords immédiats
- Signes de traitement antérieur
- Autres constatations**
Indice de présence d'insectes à larves xylophages.

DATES DE VISITE ET D'ETABLISSEMENT DE L'ETAT

Visite effectuée le **22/04/2022** (*temps passé sur site : 2h00*)

État rédigé à **BAGNÈRES DE BIGORRE**, le **25/04/2022**

Opérateur de diagnostic : **Baptiste FERNANDEZ**

Durée de validité : **Six mois, jusqu'au 24/10/2022**

Signature de l'opérateur de diagnostic

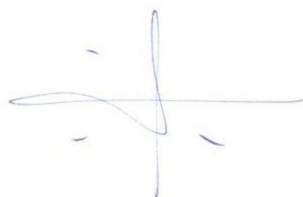

Cachet de l'entreprise



CABINET BAPTISTE FERNANDEZ

41 rue du Général DE GAULLE
65200 BAGNÈRES DE BIGORRE

Tél : 05 62 91 19 32

SIRET : 838 641 132 00017 – APE : 7120B

Le présent rapport ne peut être reproduit que dans son intégralité (annexes comprises), et avec l'accord écrit de son signataire.

ANNEXES



Notice d'information

GENERALITES SUR LES TERMITES (ISOPTERES)

En France métropolitaine et dans les DOM, les zones contaminées ou susceptibles de l'être font l'objet de mesures réglementaires (arrêtés préfectoraux et/ou municipaux).

Il existe une carte précisant les départements soumis à arrêtés préfectoraux, disponible sur le site : www.developpement-durable.gouv.fr.

Dans les DOM, il est fréquent que des espèces différentes attaquent la même construction.

Termites présents en France métropolitaine

Termites souterrains

À ce jour, en France métropolitaine, cinq espèces de termites souterrains sont identifiées (voir le fascicule de documentation FD X 40- 501) :

- Reticulitermes flavipes ;
- Reticulitermes lucifugus ;
- Reticulitermes banyulensis ;
- Reticulitermes grassei ;
- Reticulitermes urbis.

L'infestation d'un bâtiment débute le plus souvent à partir de ses assises, caves, sous-sols, sols, vides sanitaires, mitoyennetés, et d'une manière générale de tout contact avec la terre. Lors de la réalisation d'un état relatif à la présence de termites, une attention toute particulière est portée à l'examen de ces zones.

Les termites progressent du sol vers les niveaux supérieurs. Il est rare que la charpente d'un immeuble isolé soit attaquée par des termites s'il n'y a pas d'infestation ailleurs dans le bâtiment en particulier dans les niveaux inférieurs.

Termites dits de bois sec

L'espèce *Kalotermes flavicolis* est présente dans le sud de la France métropolitaine, principalement sur le pourtour méditerranéen. Fréquente dans les jardins sur les arbres fruitiers, dans les espaces verts et dans les vignes, cette espèce ne provoque qu'exceptionnellement des dégâts dans les lieux habités. Si c'est le cas, les dégradations sont très localisées.

Le genre *Cryptotermes* est présent sur le territoire métropolitain, où il est signalé de façon très ponctuelle.

TERMITES PRESENTS DANS LES DOM

Termites souterrains

Dans les Départements d'Outre-Mer, les espèces de termites souterrains provoquant des dégâts dans les bâtiments sont nombreuses et très actives. Les conditions climatiques favorisent leur développement.

On rencontre essentiellement deux genres :

Coptotermes : Réunion, Guyane ;

Heterotermes : Guyane, Guadeloupe, Martinique.

Termites dits de bois sec

Dans tous ces départements, les espèces rencontrées appartiennent au genre *Cryptotermes*. Leurs besoins en eau sont peu importants. L'humidité des bois « secs à l'air » peut suffire à assurer leur développement.

De l'extérieur, les signes de leur activité sont peu évidents. On décèle les infestations par la présence de petits tas d'excréments en forme de petits granulés de 0,5 mm à 1 mm de diamètre environ, de la couleur des bois attaqués, qui accumulés pendant un certain temps dans le nid sont rejetés à l'extérieur par des petits orifices à peine visibles.

Termites arboricoles

Certaines espèces de termites à nids épigés (souvent sur les arbres) peuvent provoquer des dégâts importants. Elles appartiennent au genre *Nasutitermes*.

Ces espèces construisent des galeries tunnels et des nids sur les troncs d'arbres, les branches ou dans les constructions. Elles passent également par des réseaux de galeries souterrains pour exploiter des végétaux ou s'attaquer aux maisons.

Nasutitermes : Guyane, Guadeloupe, Martinique.

EXEMPLES DE NATURE D'INDICES D'INFESTATION PAR LES TERMITES SOUTERRAINS

- a) Altérations dans le bois ;
- b) Termites souterrains vivants ;
- c) Galeries-tunnels (ou cordonnets) ou concrétions ;
- d) Cadavres ou restes d'individus reproducteurs (imagos) ;
- e) Orifices obturés ou non.

EXEMPLES DE NATURE D'INDICES D'INFESTATION PAR LES TERMITES DE BOIS SEC

- a) Altérations dans le bois (avec fèces) ;
- b) Cadavres ou restes d'individus reproducteurs.

EXEMPLES DE NATURE D'INDICES D'INFESTATION PAR LES TERMITES ARBORICOLES

- a) Altérations dans le bois ;
- b) Termites vivants ;
- c) Galeries-tunnels (ou cordonnets) ou concrétions ;
- d) Cadavres ou restes d'individus reproducteurs (imagos) ;
- e) Orifices obturés ou non ;
- f) Présence de nid aérien.



Attestation d'assurance

Police n°49 366 477 - Adhérent GS n°255063

Attestation d'assurance



Allianz Responsabilité Civile Activités de Services

La Sté d'Assurances, Allianz I.A.R.D., dont le siège social est situé, 1 cours Michelet - CS 30051 - 92076 Paris La Défense cedex certifie que :

CABINET D'EXPERTISES BAPTISTE FERNANDEZ
Baptiste FERNANDEZ
41 rue du Général de Gaulle
65200 BAGNERES-DE-BIGORRE

est titulaire d'un contrat Allianz Responsabilité Civile Activités de Services souscrit auprès d'elle sous le N° 49366477.

Ce contrat a pour objet de :

- satisfaire aux obligations édictées par l'ordonnance n° 2005 - 655 du 8 juin 2005 et son décret d'application n° 2006 - 1114 du 5 septembre 2006, codifié aux articles R 271- 1 à R 212- 4 et L 271- 4 à L 271-6 du Code de la construction et de l'habitation, ainsi que ses textes subséquents ;
- garantir l'Assuré contre les conséquences pécuniaires de la responsabilité civile professionnelle qu'il peut encourir à l'égard d'autrui du fait des activités, telles que déclarées aux Dispositions Particulières, à savoir :

Sont couvertes les activités suivantes, sous réserve que les compétences de l'assuré, personne physique ou que les compétences de ses diagnostiqueurs salariés aient été certifiées par un organisme accrédité, lorsque la réglementation l'exige, et ce pour l'ensemble des diagnostics réalisés :

Repérage listes A et B, constitution de DAPP et de DTA, évaluation périodique de l'état de conservation des matériaux et produits contenant de l'amiante, sauf dans les immeubles de grande hauteur (IGH), les établissements recevant du public (ERP) des catégories 1 à 4, les immeubles de travail hébergeant plus de 300 personnes et les bâtiments industriels.

(Amiante sans méfion)

Exposition au plomb (CREP), parties privatives et parties communes

Recherche de plomb avant travaux

Diagnostic termites avant vente, parties privatives et parties communes

Etat parasitaire - Diagnostic Mésules

Etat de l'installation intérieure de gaz

Diagnostic de performance énergétique (DPE) individuel

Etat de l'installation intérieure de l'électricité, parties privatives et parties communes

Loi Carrez

Etat des Risques et Pollutions (ERP)

Millèmes de copropriété, tantièmes de charges

Constat logement décent

Prêt conventionné - Normes d'habitabilité

Diagnostic métrage habitable - Relevé de surfaces

Plans et croquis à l'exclusion de toute activité de conception

Etat des lieux locatif

Relevé de cotes pour la réalisation de plans d'évacuation et constat visuel de présence ou non de portes coupe-feu dans les immeubles d'habitation

Détermination de la concentration de plomb dans l'eau des canalisations

Installation de détecteurs de fumée

Réalisation des attestations de prise en compte de la réglementation thermique pour les maisons individuelles ou accolées

Conseil et Etude en Rénovation Energétique

Assainissement collectif

Diagnostic sécurité piscine

La présente attestation est délivrée pour la période du 1^{er} janvier 2020 au 31 janvier 2020 et sous réserve du paiement de la cotisation émise ou à émettre.

Garantie RC Professionnelle: 3 000 000 € par sinistre et par année d'assurance.

Le présent document, établi par Allianz I.A.R.D., a pour objet d'attester l'existence d'un contrat. Il constitue une présomption d'application des garanties, mais ne peut engager Allianz I.A.R.D. au-delà des conditions et limites du contrat auquel il se réfère. Les exceptions de garantie opposables aux souscripteurs et assurés le sont également à toute personne bénéficiaire de l'indemnité (résiliation, nullité, règle proportionnelle, exclusions, déchéances...). Toute adjonction autre que les cachets et signature du représentant de la Société est réputée non écrite.

Etablie à La Défense, le 26 décembre 2019, Pour Allianz

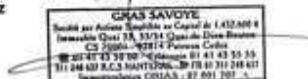

Allianz I.A.R.D.
 Entreprise régie par le Code des Assurances
 Société anonyme au capital de 991 967 200 euros

Siège social
 1 cours Michelet - CS 30051 - 92076 Paris La Défense cedex
 542 110 291 RCS Nanterre



Certifications



la certification
QUALIXPERT
des diagnosticiens

Certificat N° C2768

Monsieur Baptiste FERNANDEZ

Certifié dans le cadre du processus de certification PR04 consultable sur www.qualixpert.com conformément à l'ordonnance 2005-655 titre III du 8 juin 2005 et au décret 2006-1114 du 05 septembre 2006.

dans le(s) domaine(s) suivant(s) :



cofrac
CERTIFICATION DE PERSONNES
ACCREDITATION N° 4004
PORTÉE DISPONIBLE SUR WWW.COFRAC.FR

Amiante sans mention	Certificat valable Du 27/06/2017 au 26/06/2022	Arrêté du 25 juillet 2016 définissant les critères de certification des compétences des personnes physiques opérateurs de repérages, d'évaluation périodique de l'état de conservation des matériaux et produits contenant de l'amiante, et d'examen visuel après travaux dans les immeubles bâtis et les critères d'accréditation des organismes de certification.
Constat de risque d'exposition au plomb	Certificat valable Du 27/06/2017 au 26/06/2022	Arrêté du 21 novembre 2006 modifié définissant les critères de certification des compétences des personnes physiques opérateurs des constats de risque d'exposition au plomb, des diagnostics du risque d'intoxication par le plomb des peintures ou des contrôles après travaux en présence de plomb, et les critères d'accréditation des organismes de certification.
Diagnostic de performance énergétique individuel	Certificat valable Du 25/07/2017 au 24/07/2022	Arrêté du 16 octobre 2006 modifié définissant les critères de certification des compétences des personnes physiques réalisant le diagnostic de performance énergétique ou l'attestation de prise en compte de la réglementation thermique, et les critères d'accréditation des organismes de certification.
Etat des installations intérieures d'électricité	Certificat valable Du 25/07/2017 au 24/07/2022	Arrêté du 8 juillet 2008 modifié définissant les critères de certification des compétences des personnes physiques réalisant l'état de l'installation intérieure d'électricité et les critères d'accréditation des organismes de certification.
Etat des installations intérieures de gaz	Certificat valable Du 27/06/2017 au 26/06/2022	Arrêté du 06 avril 2007 modifié définissant les critères de certification des compétences des personnes physiques réalisant l'état de l'installation intérieure de gaz et les critères d'accréditation des organismes de certification.
Etat relatif à la présence de termites dans le bâtiment mention France Métropolitaine	Certificat valable Du 27/06/2017 au 26/06/2022	Arrêté du 30 octobre 2006 modifié définissant les critères de certification des compétences des personnes physiques réalisant l'état relatif à la présence de termites dans le bâtiment et les critères d'accréditation des organismes de certification.

Date d'établissement le mardi 25 juillet 2017

Marjorie ALBERT
Directrice Administrative

P10

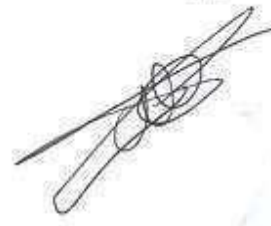

LCC 17, rue Bonna - 81100 CASTRES
 709 Certification de compétence version X 140415
 Tel: 05 63 73 06 13 - Fax: 05 63 73 38 87 - www.qualixpert.com
 capital au capital de 8000 euros - APE 7120B - RCS Castres SP&E 493 637 832 0001B



Attestation d'indépendance

« Je soussigné Baptiste FERNANDEZ, Gérant du Cabinet AGENDA, atteste sur l'honneur, conformément aux articles L271-6 et R271-3 du Code de la Construction et de l'Habitation :

- Disposer des moyens en matériel et en personnel nécessaires aux prestations ;
- Que les personnes chargées de la réalisation des états, constats et diagnostics disposent des moyens et des certifications requises leur permettant de mener à bien leur mission ;
- Avoir souscrit une assurance permettant de couvrir les conséquences d'un engagement de notre responsabilité en raison de nos interventions ;
- N'avoir aucun lien de nature à porter atteinte à notre impartialité et à notre indépendance, ni avec le propriétaire ou son mandataire qui fait appel à nous, ni avec une entreprise pouvant réaliser des travaux sur les ouvrages, installations ou équipements pour lesquels il nous est demandé de réaliser la présente mission, et notamment :
 - N'accorder, directement ou indirectement, à l'entité visée à l'article 1er de la loi n° 70-9 du 2 janvier 1970 qui intervient pour la vente ou la location du bien objet de la présente mission, aucun avantage ni rétribution, sous quelque forme que ce soit ;
 - Ne recevoir, directement ou indirectement, de la part d'une entreprise pouvant réaliser des travaux sur les ouvrages, installations ou équipements sur lesquels porte la présente mission, aucun avantage ni rétribution, sous quelque forme que ce soit. »

AGENDA DIAGNOSTICS
CABINET D'EXPERTISES BAPTISTE FERNANDEZ
41, rue du Général de Gaulle
65200 BAGNERES DE BIGORRE
Tél. : 05.62.91.19.32
R.C.S : 838 641 132



CABINET BAPTISTE FERNANDEZ

41 rue du Général DE GAULLE
65200 BAGNÈRES DE BIGORRE

Tél : 05 62 91 19 32

Mob : 06 52 61 65 13

baptiste.fernandez@agendadiagnostics.fr

**Mme & Mr Antoine marlène
VELASCO DAI-PRA**

Dossier N° 2022-04-02473 #E1

État de l'installation intérieure d'électricité

DESIGNATION DU OU DES IMMEUBLES BATIS

Adresse : **3 chemin de Luz
Quartier Labastide
65200 ARGELES**

Référence cadastrale : **Non communiquée**

Lot(s) de copropriété : **Sans objet**

Type d'immeuble : **Maison individuelle**

Année de construction : **Antérieur à 1949**

Année de l'installation : **> 15 ans**

Distributeur d'électricité : **Enedis**



Étage : **Sans objet**

Palier : **Sans objet**

N° de porte : **Sans objet**

Identifiant fiscal (si connu) : **Non communiqué**

Identification des parties du bien (pièces et emplacements) n'ayant pu être visitées et justification : **Néant**

IDENTIFICATION DU DONNEUR D'ORDRE

Donneur d'ordre : **MME & MR VELASCO DAI-PRA Antoine marlène – 3 chemin de Luz 65200 ARGELES France**

Qualité du donneur d'ordre (sur déclaration de l'intéressé) : **PROPRIETAIRE**

Propriétaire : **Mme & Mr Antoine marlène VELASCO DAI-PRA – 3 chemin de Luz 65200 ARGELES France**

IDENTIFICATION DE L'OPERATEUR AYANT REALISE L'INTERVENTION

Opérateur de diagnostic : **Baptiste FERNANDEZ**
Certification n°C2768 délivré par Qualixpert - 17 Rue Borrel - 81100 Castres - Validité : 26/06/2022

Cabinet de diagnostics : **CABINET Baptiste FERNANDEZ**
41 rue du Général DE GAULLE – 65200 BAGNÈRES DE BIGORRE
N° SIRET : **838 641 132 00017**

Compagnie d'assurance : **AXA** N° de police : **10755853504** Validité : **du 01/01/2022 au 31/12/2022**

Le présent rapport est établi par une personne dont les compétences sont certifiées par l'organisme certificateur mentionné sous le nom de l'opérateur de diagnostic concerné.

REALISATION DE LA MISSION

N° de dossier : **2022-04-02473 #E1**

Ordre de mission du : **04/03/2015**

L'attestation requise par l'article R271-3 du CCH, reproduite en annexe, a été transmise au donneur d'ordre préalablement à la conclusion du contrat de prestation de service.

Accompagnateur(s) : **Pas d'accompagnateur**

Document(s) fourni(s) : **Aucun**

www.agendadiagnostics.fr

Chaque cabinet est juridiquement et financièrement indépendant.
SARL au capital de 1.000 € - SIRET : 838 641 132 00017 - APE : 7120B



Moyens mis à disposition : **Aucun**

Commentaires : **Néant**

CADRE REGLEMENTAIRE

- Articles L134-7, R134-49 et R134-50 du Code de la Construction et de l'Habitation : Sécurité des installations électriques
- Articles R126-35 et R126-36 du Code de la Construction et de l'Habitation : État de l'installation intérieure d'électricité
- Articles L271-4 à L271-6 et R271-1 à D271-5 du Code de la Construction et de l'Habitation : Dossier de diagnostic technique
- Articles 2 et 3-3 de la Loi n°89-462 du 6 juillet 1989 tendant à améliorer les rapports locatifs
- Décret n°2016-1105 du 11 août 2016 relatif à l'état de l'installation intérieure d'électricité dans les logements en location
- Arrêté du 28 septembre 2017 définissant le modèle et la méthode de réalisation de l'état de l'installation intérieure d'électricité dans les immeubles à usage d'habitation
- Norme NF C 16-600 (Juillet 2017) : État des installations électriques des parties privatives des locaux à usage d'habitation
=> Nous ne retenons de cette norme que les points n'entrant pas en contradiction avec l'arrêté du 28 septembre 2017, dont notamment les numéros d'article et les libellés d'anomalie (non définis dans l'arrêté), ainsi que les adéquations non précisées dans l'arrêté

Nota : Sauf indication contraire, l'ensemble des références légales, réglementaires et normatives s'entendent de la version des textes en vigueur au jour de la réalisation du diagnostic.

RAPPEL DES LIMITES DU CHAMP DE REALISATION DU DIAGNOSTIC

L'état de l'installation intérieure d'électricité porte sur l'ensemble de l'installation intérieure d'électricité à basse tension des locaux à usage d'habitation située en aval de l'appareil général de commande et de protection de cette installation. Il ne concerne pas les matériels d'utilisation amovibles, ni les circuits internes des matériels d'utilisation fixes, destinés à être reliés à l'installation électrique fixe, ni les installations de production ou de stockage par batteries d'énergie électrique du générateur jusqu'au point d'injection au réseau public de distribution d'énergie ou au point de raccordement à l'installation intérieure. Il ne concerne pas non plus les circuits de téléphonie, de télévision, de réseau informatique, de vidéophonie, de centrale d'alarme, etc., lorsqu'ils sont alimentés en régime permanent sous une tension inférieure ou égale à 50 V en courant alternatif et 120 V en courant continu.

L'intervention de l'opérateur réalisant l'état de l'installation intérieure d'électricité ne porte que sur les constituants visibles, visitables, de l'installation au moment du diagnostic. Elle s'effectue sans démontage de l'installation électrique (hormis le démontage des capots des tableaux électriques lorsque cela est possible) ni destruction des isolants des câbles.

Des éléments dangereux de l'installation intérieure d'électricité peuvent ne pas être repérés, notamment :

- Les parties de l'installation électrique non visibles (incorporées dans le gros œuvre ou le second œuvre ou masquées par du mobilier) ou nécessitant un démontage ou une détérioration pour pouvoir y accéder (boîtes de connexion, conduits, plinthes, goulottes, huisseries, éléments chauffants incorporés dans la maçonnerie, luminaires des piscines plus particulièrement) ;
- Les parties non visibles ou non accessibles des tableaux électriques après démontage de leur capot ;
- Inadéquation entre le courant assigné (calibre) des dispositifs de protection contre les surintensités et la section des conducteurs sur toute la longueur des circuits.

Nota : Le diagnostic a pour objet d'identifier, par des contrôles visuels, des essais et des mesurages, les défauts susceptibles de compromettre la sécurité des personnes. En aucun cas, il ne constitue un contrôle de conformité de l'installation vis-à-vis d'une quelconque réglementation.

CONCLUSION RELATIVE A L'EVALUATION DES RISQUES POUVANT PORTER ATTEINTE A LA SECURITE DES PERSONNES

**Dans le cadre de la mission objet du présent rapport,
l'installation intérieure d'électricité comporte une ou des anomalies.**

Présence de points de contrôle n'ayant pu être vérifiés.

Anomalies avérées selon les domaines suivants

Dans cette synthèse, une anomalie compensée par une mesure compensatoire correctement mise en œuvre n'est pas prise en compte.

- 1) Appareil général de commande et de protection et son accessibilité

- 2) Dispositif de protection différentiel à l'origine de l'installation / Prise de terre et installation de mise à la terre
- 3) Dispositif de protection contre les surintensités adapté à la section des conducteurs, sur chaque circuit
- 4) La liaison équipotentielle et installation électrique adaptées aux conditions particulières des locaux contenant une douche ou une baignoire
- 5) Matériels électriques présentant des risques de contacts directs avec des éléments sous tension – Protection mécanique des conducteurs
- 6) Matériels électriques vétustes, inadaptés à l'usage

Installations particulières

- P1-P2) Appareils d'utilisation situés dans des parties communes et alimentés depuis la partie privative ou inversement
- P3) Piscine privée, ou bassin de fontaine

Informations complémentaires

- IC) Socles de prise de courant, dispositif à courant différentiel résiduel à haute sensibilité

ANOMALIES IDENTIFIEES

DOMAINE / N° ARTICLE ⁽¹⁾⁽²⁾	Libellé et localisation (*) des anomalies / Mesures compensatoires ⁽³⁾	Photo
2 / B.2.3.1 h	Au moins un dispositif de protection différentielle ne fonctionne pas pour son seuil de déclenchement. <u>Localisation</u> : Appareil général de commande et de protection	
2 / B.3.3.6 a2	Au moins un socle de prise de courant comporte une broche de terre non reliée à la terre.	
2 / B.3.3.6.1	Mesure compensatoire (pour B.3.3.6 a2) : Alors que des socles de prise de courant ou des circuits de l'installation ne sont pas reliés à la terre (B.3.3.6 a1, a2 et a3), la mesure compensatoire suivante est correctement mise en oeuvre : – Protection du (des) circuit (s) concerné (s) ou de l'ensemble de l'installation électrique par au moins un dispositif différentiel à haute sensibilité ≤ 30 mA.	
2 / B.3.3.6 a3	Au moins un circuit (n'alimentant pas des socles de prises de courant) n'est pas relié à la terre.	
2 / B.3.3.6.1	Mesure compensatoire (pour B.3.3.6 a3) : Alors que des socles de prise de courant ou des circuits de l'installation ne sont pas reliés à la terre (B.3.3.6 a1, a2 et a3), la mesure compensatoire suivante est correctement mise en oeuvre : – Protection du (des) circuit (s) concerné (s) ou de l'ensemble de l'installation électrique par au moins un dispositif différentiel à haute sensibilité ≤ 30 mA.	
5 / B.7.3 a	L'enveloppe d'au moins un matériel est manquante ou détériorée.	

■ Légende des renvois

- (1) Référence des anomalies selon la norme NF C 16-600 – Annexe B
- (2) Référence des mesures compensatoires selon la norme NF C 16-600 – Annexe B
- (3) Une mesure compensatoire est une mesure qui permet de limiter un risque de choc électrique lorsque les règles fondamentales de sécurité ne peuvent s'appliquer pleinement pour des raisons soit économiques, soit techniques, soit administratives. Le n° d'article et le libellé de la mesure compensatoire sont indiqués au-dessous de l'anomalie concernée.
- (*) Avertissement : la localisation des anomalies n'est pas exhaustive. Il est admis que l'opérateur de diagnostic ne procède à la localisation que d'une anomalie par point de contrôle. Toutefois, cet avertissement ne concerne pas le test de déclenchement des dispositifs différentiels.

INFORMATIONS COMPLEMENTAIRES

IC) SOCLES DE PRISE DE COURANT, DISPOSITIF A COURANT DIFFERENTIEL RESIDUEL A HAUTE SENSIBILITE

DOMAINE / N° ARTICLE ⁽¹⁾	Libellé des informations	Photo
IC / B.11 a1	L'ensemble de l'installation électrique est protégé par au moins un dispositif différentiel à haute sensibilité ≤ 30 mA.	
IC / B.11 b1	L'ensemble des socles de prise de courant est de type à obturateur.	
IC / B.11 c1	L'ensemble des socles de prise de courant possède un puits de 15 mm.	

(1) Référence des informations complémentaires selon la norme NF C 16-600 – Annexe B

AVERTISSEMENT PARTICULIER

Points de contrôle n'ayant pu être vérifiés

DOMAINE / N° ARTICLE ⁽¹⁾	Libellé des points de contrôle n'ayant pu être vérifiés	Motifs
2 / B.3.3.2 a	Présence d'un conducteur de terre	Non trouvé.
2 / B.3.3.4 b	Section satisfaisante du conducteur de liaison équipotentielle principale	Conducteur(s) de liaison équipotentielle principale non trouvé(s).
3 / B.4.3 j2	Courants assignés (calibres) adaptés de plusieurs interrupteurs différentiels placés en aval du disjoncteur de branchement et protégeant tout ou partie de l'installation (ou de l'interrupteur différentiel placé en aval du disjoncteur de branchement et ne protégeant qu'une partie de l'installation)	Le(s) courant(s) d'emploi du (des) circuit(s) protégé(s) par le(s) interrupteur(s) différentiel(s) ne peu(ven)t pas être évalué(s).

(1) Référence des numéros d'articles selon la norme NF C 16-600 – Annexe C

Pour les points de contrôle du diagnostic n'ayant pu être vérifiés, il est recommandé de faire contrôler ces points par un installateur électricien qualifié ou par un organisme d'inspection accrédité dans le domaine de l'électricité, ou, si l'installation électrique n'était pas alimentée, par un opérateur de diagnostic certifié lorsque l'installation sera alimentée.

Installations, parties d'installation ou spécificités non couvertes

Néant

Constatations concernant l'installation électrique et/ou son environnement

Néant

Autres types de constatation

Néant

CONCLUSION RELATIVE A L'EVALUATION DES RISQUES RELEVANT DU DEVOIR DE CONSEIL DE PROFESSIONNEL

L'installation intérieure d'électricité comportant une ou des anomalies, il est recommandé au propriétaire de les supprimer en consultant dans les meilleurs délais un installateur électricien qualifié afin d'éliminer les dangers qu'elle(s) présente(nt).



DATES DE VISITE ET D'ETABLISSEMENT DE L'ETAT

Visite effectuée le **22/04/2022**

Opérateur de diagnostic : **Baptiste FERNANDEZ**

État rédigé à **BAGNÈRES DE BIGORRE**, le **25/04/2022**

Durée de validité :

Vente : **Trois ans, jusqu'au 24/04/2025**

Location : **Six ans, jusqu'au 24/04/2028**

Signature de l'opérateur de diagnostic

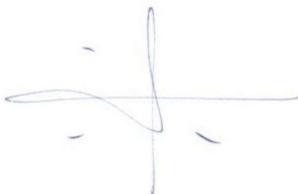

Cachet de l'entreprise



CABINET BAPTISTE FERNANDEZ

41 rue du Général DE GAULLE
65200 BAGNÈRES DE BIGORRE

Tél : 05 62 91 19 32

SIRET : 838 641 132 00017 – APE : 7120B

Le présent rapport ne peut être reproduit que dans son intégralité (annexes comprises), et avec l'accord écrit de son signataire.

EXPLICITATIONS DETAILLEES RELATIVES AUX RISQUES ENCOURUS

Description des risques encourus en fonction des anomalies identifiées

APPAREIL GENERAL DE COMMANDE ET DE PROTECTION

Cet appareil, accessible à l'intérieur du logement permet d'interrompre, en cas d'urgence, en un lieu unique, connu et accessible, la totalité de la fourniture de l'alimentation électrique.

Son absence, son inaccessibilité ou un appareil inadapté ne permet pas d'assurer cette fonction de coupure en cas de danger (risque d'électrisation, voire d'électrocution), d'incendie, ou d'intervention sur l'installation électrique.

DISPOSITIF DE PROTECTION DIFFERENTIELLE A L'ORIGINE DE L'INSTALLATION

Ce dispositif permet de protéger les personnes contre les risques de choc électrique lors d'un défaut d'isolement sur un matériel électrique. Son absence ou son mauvais fonctionnement peut être la cause d'une électrisation, voire d'une électrocution.

PRISE DE TERRE ET INSTALLATION DE MISE A LA TERRE

Ces éléments permettent, lors d'un défaut d'isolement sur un matériel électrique, de dévier à la terre le courant de défaut dangereux qui en résulte.

L'absence de ces éléments ou leur inexistence partielle peut être la cause d'une électrisation, voire d'une électrocution.

DISPOSITIF DE PROTECTION CONTRE LES SURINTENSITES

Les disjoncteurs divisionnaires ou coupe-circuits à cartouche fusible, à l'origine de chaque circuit, permettent de protéger les conducteurs et câbles électriques contre les échauffements anormaux dus aux surcharges ou courts-circuits.

L'absence de ces dispositifs de protection ou leur calibre trop élevé peut être à l'origine d'incendies.

LIAISON EQUIPOTENTIELLE DANS LES LOCAUX CONTENANT UNE BAIGNOIRE OU UNE DOUCHE

Elle permet d'éviter, lors d'un défaut, que le corps humain ne soit traversé par un courant électrique dangereux.

Son absence privilégie, en cas de défaut, l'écoulement du courant électrique par le corps humain, ce qui peut être la cause d'une électrisation, voire d'une électrocution.

CONDITIONS PARTICULIERES DANS LES LOCAUX CONTENANT UNE BAIGNOIRE OU UNE DOUCHE

Les règles de mise en œuvre de l'installation électrique à l'intérieur de tels locaux permettent de limiter le risque de chocs électriques, du fait de la réduction de la résistance électrique du corps humain lorsque celui-ci est mouillé ou immergé.

Le non-respect de celles-ci peut être la cause d'une électrisation, voire d'une électrocution.

MATERIELS ELECTRIQUES PRESENTANT DES RISQUES DE CONTACT DIRECT

Les matériels électriques dont des parties nues sous tension sont accessibles (matériels électriques anciens, fils électriques dénudés, bornes de connexion non placées dans une boîte équipée d'un couvercle, matériels électriques cassés, etc.) présentent d'importants risques d'électrisation, voire d'électrocution.

MATERIELS ELECTRIQUES VETUSTES OU INADAPTES A L'USAGE

Ces matériels électriques, lorsqu'ils sont trop anciens, n'assurent pas une protection satisfaisante contre l'accès aux parties nues sous tension ou ne possèdent plus un niveau d'isolement suffisant. Lorsqu'ils ne sont pas adaptés à l'usage que l'on veut en faire, ils deviennent très dangereux lors de leur utilisation. Dans les deux cas, ces matériels présentent d'importants risques d'électrisation, voire d'électrocution.

APPAREILS D'UTILISATION SITUES DANS DES PARTIES COMMUNES ET ALIMENTES DEPUIS LES PARTIES PRIVATIVES

Lorsque l'installation électrique issue de la partie privative n'est pas mise en œuvre correctement, le contact d'une personne avec la masse d'un matériel électrique en défaut ou une partie active sous tension, peut être la cause d'électrisation, voire d'électrocution.

PISCINE PRIVEE OU BASSIN DE FONTAINE

Les règles de mise en œuvre de l'installation électrique et des équipements associés à la piscine ou bassin de fontaine permettent de limiter le risque de chocs électriques, du fait de la réduction de la résistance électrique du corps humain lorsque celui-ci est mouillé ou immergé.

Le non-respect de celles-ci peut être la cause d'une électrisation, voire d'une électrocution.

Informations complémentaires

DISPOSITIF(S) DIFFERENTIEL(S) A HAUTE SENSIBILITE PROTEGEANT TOUT OU PARTIE DE L'INSTALLATION ELECTRIQUE

L'objectif est d'assurer rapidement la coupure du courant de l'installation électrique ou du circuit concerné, dès l'apparition d'un courant de défaut même de faible valeur. C'est le cas notamment lors de la défaillance occasionnelle (telle que l'usure normale ou anormale des matériels, l'imprudence ou le défaut d'entretien, la rupture du conducteur de mise à la terre d'un matériel électrique) des mesures classiques de protection contre les risques d'électrisation, voire d'électrocution.

SOCLES DE PRISE DE COURANT DE TYPE A OBTURATEURS

L'objectif est d'éviter l'introduction, en particulier par un enfant, d'un objet dans une alvéole d'un socle de prise de courant sous tension pouvant entraîner des brûlures graves et/ou l'électrisation, voire l'électrocution.

SOCLES DE PRISE DE COURANT DE TYPE A PUIITS (15 MM MINIMUM)

La présence d'un puits au niveau d'un socle de prise de courant évite le risque d'électrisation, voire d'électrocution, au moment de l'introduction des fiches mâles non isolées d'un cordon d'alimentation.

ANNEXES

Caractéristiques de l'installation

INFORMATIONS GENERALES

Caractéristique	Valeur
Distributeur d'électricité	Enedis
L'installation est sous tension	Oui
Type d'installation	Monophasé
Année de l'installation	> 15 ans

DISJONCTEUR DE BRANCHEMENT A PUISSANCE LIMITEE

Caractéristique	Valeur
Localisation	Maison principale Rez de chaussée Entrée
Calibre	15 / 45 A



Caractéristique	Valeur
Intensité de réglage	30 A
Différentiel	500 mA

PRISE DE TERRE

Caractéristique	Valeur
Résistance	40 Ω
Section du conducteur de terre	Non vérifiable
Section du conducteur principal de protection	≥ 10 mm²
Section du conducteur de liaison équipotentielle principale	Conducteur(s) de liaison équipotentielle principale non trouvé(s).

DISPOSITIF(S) DIFFERENTIEL(S)

Il s'agit des dispositifs différentiels autres que celui intégré au disjoncteur de branchement ou, le cas échéant, au disjoncteur général.

Quantité	Type d'appareil	Calibre de l'appareil	Sensibilité du différentiel
3	Interrupteur	63 A	30 mA
1	Interrupteur	40 A	30 mA

TABLEAU DE REPARTITION SECONDAIRE N°1

Caractéristique	Valeur
Localisation	Maison principale Rez de chaussée Cellier

TABLEAU DE REPARTITION SECONDAIRE N°2

Caractéristique	Valeur
Localisation	Maison principale 1er étage Salle d'eau



Attestation d'assurance

Police n°49 366 477 - Adhérent GS n°255063

Attestation d'assurance



Allianz Responsabilité Civile Activités de Services

La Sté d'Assurances, Allianz I.A.R.D., dont le siège social est situé, 1 cours Michelet - CS 30051 - 92076 Paris La Défense cedex certifie que :

CABINET D'EXPERTISES BAPTISTE FERNANDEZ
Baptiste FERNANDEZ
41 rue du Général de Gaulle
65200 BAGNERES-DE-BIGORRE

est titulaire d'un contrat Allianz Responsabilité Civile Activités de Services souscrit auprès d'elle sous le N° 49366477.

Ce contrat a pour objet de :

- satisfaire aux obligations édictées par l'ordonnance n° 2005 - 655 du 8 juin 2005 et son décret d'application n° 2006 - 1114 du 5 septembre 2006, codifié aux articles R 271- 1 à R 212- 4 et L 271- 4 à L 271-6 du Code de la construction et de l'habitation, ainsi que ses textes subséquents ;
- garantir l'Assuré contre les conséquences pécuniaires de la responsabilité civile professionnelle qu'il peut encourir à l'égard d'autrui du fait des activités, telles que déclarées aux Dispositions Particulières, à savoir :

Sont couvertes les activités suivantes, sous réserve que les compétences de l'assuré, personne physique ou que les compétences de ses diagnostiqueurs salariés aient été certifiées par un organisme accrédité, lorsque la réglementation l'exige, et ce pour l'ensemble des diagnostics réalisés :

Repérage listes A et B, constitution de DAPP et de DTA, évaluation périodique de l'état de conservation des matériaux et produits contenant de l'amiante, sauf dans les immeubles de grande hauteur (IGH), les établissements recevant du public (ERP) des catégories 1 à 4, les immeubles de travail hébergeant plus de 300 personnes et les bâtiments industriels.

(Amiante sans métrage)

Exposition au plomb (CREP), parties privatives et parties communes

Recherche de plomb avant travaux

Diagnostic termite avant vente, parties privatives et parties communes

Etat parasitaire - Diagnostic Ménules -

Etat de l'installation intérieure de gaz

Diagnostic de performance énergétique (DPE) individuel

Etat de l'installation intérieure de l'électricité, parties privatives et parties communes

Loi Carrez

Etat des Risques et Pollutions (ERP)

Millèmes de copropriété, tantièmes de charges

Constat logement décent

Prêt conventionné - Normes d'habitabilité

Diagnostic métrage habitable - Relevé de surfaces

Plans et croquis à l'exclusion de toute activité de conception

Etat des lieux localif

Relevé de cotes pour la réalisation de plans d'évacuation et constat visuel de présence ou non de portes coupe-feu dans les immeubles d'habitation

Détermination de la concentration de plomb dans l'eau des canalisations

Installation de détecteurs de fumée

Réalisation des attestations de prise en compte de la réglementation thermique pour les maisons individuelles ou accolées

Conseil et Etude en Renovation Energétique

Assainissement collectif

Diagnostic sécurité piscine

La présente attestation est délivrée pour la période du 1^{er} janvier 2020 au 31 janvier 2020 et sous réserve du paiement de la cotisation émise ou à émettre.

Garantie RC Professionnelle: 3 000 000 € par sinistre et par année d'assurance.

Le présent document, établi par Allianz I.A.R.D., a pour objet d'attester l'existence d'un contrat. Il constitue une présomption d'application des garanties, mais ne peut engager Allianz I.A.R.D., au-delà des conditions et limites du contrat auquel il se réfère. Les exceptions de garantie opposables aux souscripteurs et assurés le sont également à toute personne bénéficiaire de l'indemnité (résiliation, nullité, règle proportionnelle, exclusions, déchéances...). Toute adjonction autre que les cachets et signature du représentant de la Société est réputée non écrite.

Etablie à La Défense, le 26 décembre 2019, Pour Allianz

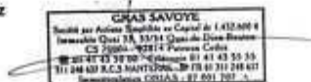

Allianz I.A.R.D.
 Entreprise régie par le Code des Assurances
 Société anonyme au capital de 991 967 200 euros

Siège social
 1 cours Michelet - CS 30051 - 92076 Paris La Défense cedex
 542 110 291 RCS Nanterre



Certifications



la certification
QUALIXPERT
des professionnels

Certificat N° C2768

Monsieur Baptiste FERNANDEZ

Certifié dans le cadre du processus de certification PR04 consultable sur www.qualixpert.com conformément à l'ordonnance 2005-655 titre III du 8 juin 2005 et au décret 2006-1114 du 05 septembre 2006.

dans le(s) domaine(s) suivant(s) :



cofrac
CERTIFICATION DE PERSONNES
ACCREDITATION N° 4004
PORTÉE DISPONIBLE SUR WWW.COFRAC.FR

Amiante sans mention	Certificat valable Du 27/06/2017 au 26/06/2022	Arrêté du 25 juillet 2016 définissant les critères de certification des compétences des personnes physiques opérateurs de repérages, d'évaluation périodique de l'état de conservation des matériaux et produits contenant de l'amiante, et d'examen visuel après travaux dans les immeubles bâtis et les critères d'accréditation des organismes de certification.
Constat de risque d'exposition au plomb	Certificat valable Du 27/06/2017 au 26/06/2022	Arrêté du 21 novembre 2006 modifié définissant les critères de certification des compétences des personnes physiques opérateurs des constats de risque d'exposition au plomb, des diagnostics du risque d'intoxication par le plomb des peintures ou des contrôles après travaux en présence de plomb, et les critères d'accréditation des organismes de certification.
Diagnostic de performance énergétique individuel	Certificat valable Du 25/07/2017 au 24/07/2022	Arrêté du 16 octobre 2006 modifié définissant les critères de certification des compétences des personnes physiques réalisant le diagnostic de performance énergétique ou l'attestation de prise en compte de la réglementation thermique, et les critères d'accréditation des organismes de certification.
Etat des installations intérieures d'électricité	Certificat valable Du 25/07/2017 au 24/07/2022	Arrêté du 8 juillet 2008 modifié définissant les critères de certification des compétences des personnes physiques réalisant l'état de l'installation intérieure d'électricité et les critères d'accréditation des organismes de certification.
Etat des installations intérieures de gaz	Certificat valable Du 27/06/2017 au 26/06/2022	Arrêté du 06 avril 2007 modifié définissant les critères de certification des compétences des personnes physiques réalisant l'état de l'installation intérieure de gaz et les critères d'accréditation des organismes de certification.
Etat relatif à la présence de termites dans le bâtiment mention France Métropolitaine	Certificat valable Du 27/06/2017 au 26/06/2022	Arrêté du 30 octobre 2006 modifié définissant les critères de certification des compétences des personnes physiques réalisant l'état relatif à la présence de termites dans le bâtiment et les critères d'accréditation des organismes de certification.

Date d'établissement le mardi 25 juillet 2017

Marjorie ALBERT
Directrice Administrative

P10

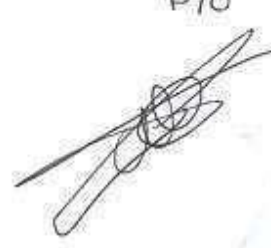

LCC 17, rue Bonna - 81100 CASTRES
 709 Certification de compétence version X 140415
 Tel: 05 63 73 06 13 - Fax: 05 63 73 38 87 - www.qualixpert.com
 capital au capital de 8000 euros - APE 7120B - RCS Castres SPRE 493 637 832 0001B



Attestation d'indépendance

« Je soussigné Baptiste FERNANDEZ, Gérant du Cabinet AGENDA, atteste sur l'honneur, conformément aux articles L271-6 et R271-3 du Code de la Construction et de l'Habitation :

- Disposer des moyens en matériel et en personnel nécessaires aux prestations ;
- Que les personnes chargées de la réalisation des états, constats et diagnostics disposent des moyens et des certifications requises leur permettant de mener à bien leur mission ;
- Avoir souscrit une assurance permettant de couvrir les conséquences d'un engagement de notre responsabilité en raison de nos interventions ;
- N'avoir aucun lien de nature à porter atteinte à notre impartialité et à notre indépendance, ni avec le propriétaire ou son mandataire qui fait appel à nous, ni avec une entreprise pouvant réaliser des travaux sur les ouvrages, installations ou équipements pour lesquels il nous est demandé de réaliser la présente mission, et notamment :
 - N'accorder, directement ou indirectement, à l'entité visée à l'article 1er de la loi n° 70-9 du 2 janvier 1970 qui intervient pour la vente ou la location du bien objet de la présente mission, aucun avantage ni rétribution, sous quelque forme que ce soit ;
 - Ne recevoir, directement ou indirectement, de la part d'une entreprise pouvant réaliser des travaux sur les ouvrages, installations ou équipements sur lesquels porte la présente mission, aucun avantage ni rétribution, sous quelque forme que ce soit. »

AGENDA DIAGNOSTICS
CABINET D'EXPERTISES BAPTISTE FERNANDEZ
41, rue du Général de Gaulle
65200 BAGNERES DE BIGORRE
Tél. : 05.62.91.19.32
R.C.S : 838 641 132



CABINET BAPTISTE FERNANDEZ

41 rue du Général DE GAULLE
65200 BAGNÈRES DE BIGORRE

Tél : 05 62 91 19 32

Mob : 06 52 61 65 13

baptiste.fernandez@agendadiagnostics.fr

**Mme & Mr Antoine marlène
VELASCO DAI-PRA**

Dossier N° 2022-04-02473 #G1

État de l'installation intérieure de gaz

DESIGNATION DU OU DES BATIMENTS

Adresse : **3 chemin de Luz
Quartier Labastide
65200 ARGELES**

Référence cadastrale : **Non communiquée**

Lot(s) de copropriété : **Sans objet** N° étage : **Sans objet**

Type de bâtiment : **Maison individuelle**

Nature du gaz distribué : GN GPL Air propané ou butané

Distributeur de gaz : **Sogasud**

Installation alimentée en gaz : Oui Non



DESIGNATION DU PROPRIETAIRE

Propriétaire : **Mme & Mr Antoine marlène VELASCO DAI-PRA – 3 chemin de Luz 65200 ARGELES France**

Si le propriétaire n'est pas le donneur d'ordre (sur déclaration de l'intéressé) :

Qualité du donneur d'ordre :

Identification :

Titulaire du contrat de fourniture de gaz :

Identification : **Jean-François INDIVISION PIEROTTI PIEROTTI – 3 chemin de Luz Quartier Labastide 65200 ARGELES BAGNERES**

N° de téléphone : **06 86 98 25 40**

Références du contrat : Numéro de point de livraison gaz : **Non communiqué**
 Numéro du point de comptage estimation (PCE) à 14 chiffres : **Non communiqué**
 Numéro de compteur : **Absence de compteur**

DESIGNATION DE L'OPERATEUR DE DIAGNOSTIC

Opérateur de diagnostic : **Baptiste FERNANDEZ**
Certification n°C2768 délivré par Qualixpert - 17 Rue Borrel - 81100 Castres - Validité : 26/06/2022

Cabinet de diagnostics : **CABINET Baptiste FERNANDEZ**
41 rue du Général DE GAULLE – 65200 BAGNÈRES DE BIGORRE
N° SIRET : **838 641 132 00017**

Compagnie d'assurance : **AXA** N° de police : **10755853504** Validité : **du 01/01/2022 au 31/12/2022**

Le présent rapport est établi par une personne dont les compétences sont certifiées par l'organisme certificateur mentionné sous le nom de l'opérateur de diagnostic concerné.

REALISATION DE LA MISSION

N° de dossier : **2022-04-02473 #G1**
 Ordre de mission du : **04/03/2015**
 L'attestation requise par l'article R271-3 du CCH, reproduite en annexe, a été transmise au donneur d'ordre préalablement à la conclusion du contrat de prestation de service.
 Accompagnateur(s) : **Pas d'accompagnateur**
 Document(s) fourni(s) : **Aucun**
 Moyens mis à disposition : **Aucun**
 Commentaires : **Néant**

CADRE REGLEMENTAIRE

- Article L134-9 du Code de la Construction et de l'Habitation : Sécurité des installations de gaz
- Articles R126-37 à R126-41 du Code de la Construction et de l'Habitation : État de l'installation intérieure de gaz
- Articles L271-4 à L271-6 et R271-1 à D271-5 du Code de la Construction et de l'Habitation : Dossier de diagnostic technique
- Articles 2 et 3-3 de la Loi n°89-462 du 6 juillet 1989 tendant à améliorer les rapports locatifs
- Décret n°2016-1104 du 11 août 2016 relatif à l'état de l'installation intérieure de gaz dans les logements en location
- Arrêté du 6 avril 2007 modifié définissant le modèle et la méthode de réalisation de l'état de l'installation intérieure de gaz
- Arrêté du 18 novembre 2013 portant reconnaissance de la norme NF P 45-500 en application des dispositions de l'article 1^{er} de l'arrêté du 6 avril 2007 modifié définissant le modèle et la méthode de réalisation de l'état de l'installation intérieure de gaz
- Norme NF P 45-500 (Janvier 2013) : Installations de gaz situées à l'intérieur des bâtiments d'habitation – État des installations intérieures de gaz – Diagnostic

Nota : Sauf indication contraire, l'ensemble des références légales, réglementaires et normatives s'entendent de la version des textes en vigueur au jour de la réalisation du diagnostic.

LIMITES DU DOMAINE D'APPLICATION DU DIAGNOSTIC

Le diagnostic a pour objet d'établir un état de l'installation intérieure de gaz afin d'évaluer les risques pouvant compromettre la sécurité des personnes. Il concerne toutes les installations de production individuelle de chaleur ou d'eau chaude sanitaire, quelle que soit la puissance, faisant partie de l'installation intérieure de gaz. Il concerne également les installations d'appareils de cuisson s'ils sont alimentés par une tuyauterie fixe. Il porte sur les quatre domaines clés de l'installation intérieure de gaz suivants : la tuyauterie fixe, le raccordement en gaz des appareils, la ventilation des locaux et la combustion.

L'intervention de l'opérateur de diagnostic ne porte que sur les constituants visibles et accessibles de l'installation au moment du diagnostic et s'effectue sans montage ni démontage. Elle ne préjuge pas des modifications susceptibles d'intervenir ultérieurement sur toute ou partie de l'installation. La responsabilité de l'opérateur de diagnostic est limitée aux points effectivement vérifiés. Les contrôles réalisés ne préjugent pas de la conformité de l'installation. La responsabilité du donneur d'ordre reste pleinement engagée en cas d'accident ou d'incident sur toute ou partie de l'installation, contrôlée ou non. Pour traiter les éventuelles anomalies relevées, il est recommandé de faire appel à un professionnel qualifié.

Nota : Le diagnostic a pour objet d'identifier, par des contrôles visuels et des mesurages, les défauts susceptibles de compromettre la sécurité des personnes. En aucun cas, il ne constitue un contrôle de conformité de l'installation vis-à-vis d'une quelconque réglementation.

IDENTIFICATION DES APPAREILS

APPAREIL A GAZ N°1	
Genre	Table de cuisson
Marque & Modèle	Ariston - Modèle non vérifiable
Type	<input checked="" type="checkbox"/> Non raccordé <input type="checkbox"/> Raccordé <input type="checkbox"/> Étanche
Puissance	Non vérifiable
Localisation	Rez de chaussée Cuisine
Observations	Anomalie : <input checked="" type="checkbox"/> Oui <input type="checkbox"/> Non <input checked="" type="checkbox"/> Impossible de vérifier si la hotte est raccordée à l'extérieur

APPAREIL A GAZ N°2	
Genre	Chaudière mixte
Marque & Modèle	De Dietrich DTG 126 Eco nox
Type	<input type="checkbox"/> Non raccordé <input checked="" type="checkbox"/> Raccordé <input type="checkbox"/> Étanche
Puissance	30 kW
Localisation	Rez de chaussée Cellier
Observations	Anomalie : <input type="checkbox"/> Oui <input checked="" type="checkbox"/> Non
	Taux de CO mesuré : ppm Débit réel : Non vérifiable
	<input checked="" type="checkbox"/> Impossible de contrôler le débit de gaz de l'appareil (compteur absent)

APPAREIL A GAZ N°3	
Genre	Table de cuisson
Marque & Modèle	Appareil absent
Type	<input checked="" type="checkbox"/> Non raccordé <input type="checkbox"/> Raccordé <input type="checkbox"/> Étanche
Puissance	Appareil absent
Localisation	Rez de chaussée Séjour2
Observations	Anomalie : <input checked="" type="checkbox"/> Oui <input type="checkbox"/> Non
	La configuration de la tuyauterie en attente laissant logiquement supposer qu'elle est destinée à accueillir l'appareil décrit ci-dessus, le diagnostiqueur a opté pour ce type d'appareil. Il est indispensable, avant toute installation de matériel, de se rapprocher d'un professionnel qualifié afin d'étudier la compatibilité du matériel choisi avec le local d'installation.

ANOMALIES IDENTIFIEES

N° CONTROLE ⁽¹⁾	ANOMALIE ⁽²⁾	Libellé des anomalies et recommandations	Photo
APPAREIL A GAZ N°1			
19.a1	A2	Le local équipé ou prévu pour un appareil de cuisson seul n'est pas pourvu d'une amenée d'air.	
APPAREIL A GAZ N°3			
20.3	A1	Le dispositif de la sortie d'air du local équipé ou prévu pour un appareil d'utilisation est obturé.	

(1) Référence du point de contrôle tel que défini par la norme NF P 45-500

(2) **A1** : L'installation présente une anomalie à prendre en compte lors d'une intervention ultérieure sur l'installation.

A2 : L'installation présente une anomalie dont le caractère de gravité ne justifie pas que l'on interrompe aussitôt la fourniture de gaz, mais est suffisamment importante pour que la réparation soit réalisée dans les meilleurs délais.

DGI (Danger Grave & Immédiat) : L'installation présente une anomalie suffisamment grave pour que l'opérateur de diagnostic interrompe aussitôt l'alimentation en gaz jusqu'à suppression du ou des défauts constituant la source du danger.

32c : La chaudière est de type VMC Gaz et l'installation présente une anomalie relative au dispositif de sécurité collective (DSC) qui justifie une intervention auprès du syndic ou du bailleur social par le distributeur de gaz afin de s'assurer de la présence du dispositif, de sa conformité et de son bon fonctionnement.

IDENTIFICATION DES BATIMENTS ET PARTIES DU BATIMENT (PIECES ET VOLUMES) N'AYANT PU ETRE CONTROLES ET MOTIFS

Néant

CONSTATATIONS DIVERSES

- Attestation de contrôle de moins d'un an de la vacuité des conduits de fumées non présentée
- Justificatif d'entretien de moins d'un an de la chaudière non présenté
- Le conduit de raccordement n'est pas visitable

<input type="checkbox"/> L'installation ne comporte aucune anomalie
<input checked="" type="checkbox"/> L'installation comporte des anomalies de type A1 qui devront être réparées ultérieurement
<input checked="" type="checkbox"/> L'installation comporte des anomalies de type A2 qui devront être réparées dans les meilleurs délais
<input type="checkbox"/> L'installation comporte des anomalies de type DGI qui devront être réparées avant la remise en service
<input type="checkbox"/> L'installation comporte une anomalie 32c qui devra faire l'objet d'un traitement particulier par le syndic ou le bailleur social sous le contrôle du distributeur de gaz

Autres constatations

- ▶ Le contrôle apparent de l'étanchéité de l'installation n'a pas pu être réalisé par lecture de débit sur le compteur (compteur absent) : certains raccords ont été vérifiés à l'aide d'un produit moussant ou d'un appareil de détection de fuite adapté.

ACTIONS DE L'OPERATEUR DE DIAGNOSTIC EN CAS DE DGI

Sans objet

ACTIONS DE L'OPERATEUR DE DIAGNOSTIC EN CAS D'ANOMALIE 32C

Sans objet

DATES DE VISITE ET D'ETABLISSEMENT DE L'ETAT

Visite effectuée le **22/04/2022**

Opérateur de diagnostic : **Baptiste FERNANDEZ**

État rédigé à **BAGNÈRES DE BIGORRE**, le **25/04/2022**

Durée de validité :

Vente : **Trois ans, jusqu'au 24/04/2025**

Location : **Six ans, jusqu'au 24/04/2028**

Signature de l'opérateur de diagnostic

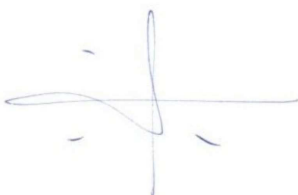

Cachet de l'entreprise



CABINET BAPTISTE FERNANDEZ

41 rue du Général DE GAULLE
65200 BAGNÈRES DE BIGORRE

Tél : 05 62 91 19 32

SIRET : 838 641 132 00017 – APE : 7120B

Le présent rapport ne peut être reproduit que dans son intégralité (annexes comprises), et avec l'accord écrit de son signataire.

ANNEXES

Planche photographique

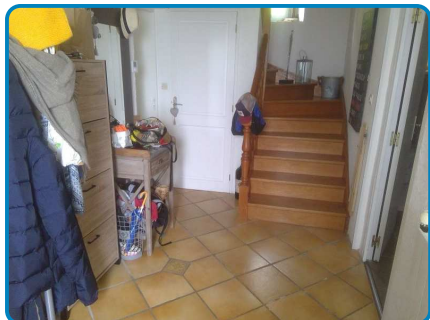

Maison principale Rez de chaussée Entrée

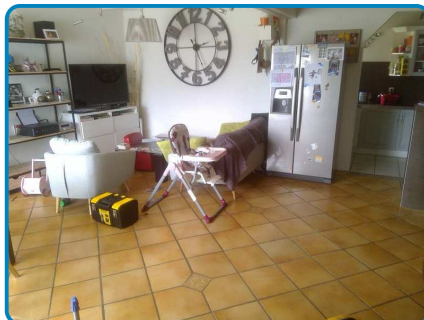

Maison principale Rez de chaussée Séjour

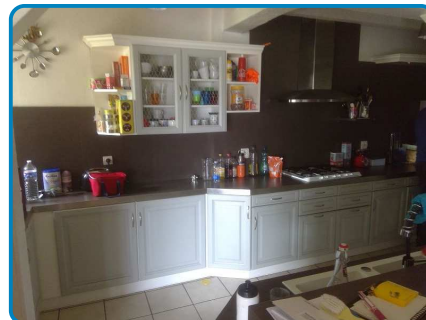

Maison principale Rez de chaussée Cuisine

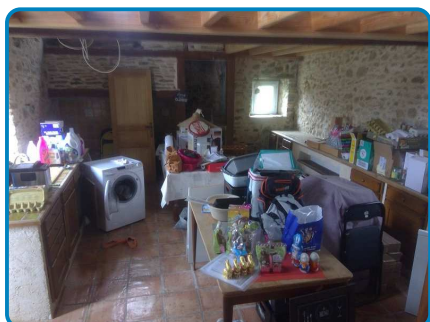

Maison principale Rez de chaussée Séjour2

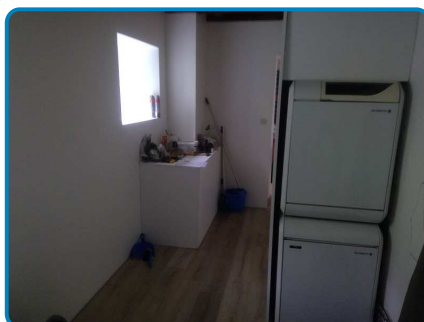

Maison principale Rez de chaussée Cellier



Maison principale Rez de chaussée WC

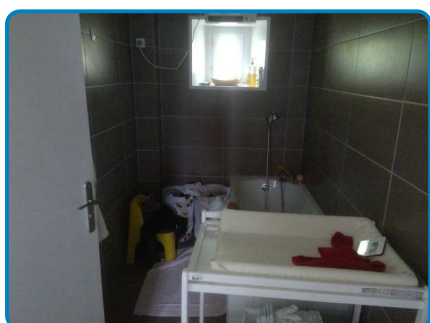

Maison principale Rez de chaussée Salle de
bains

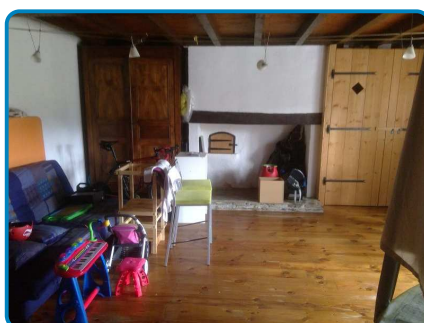

Maison principale Rez de chaussée
Chambre 1

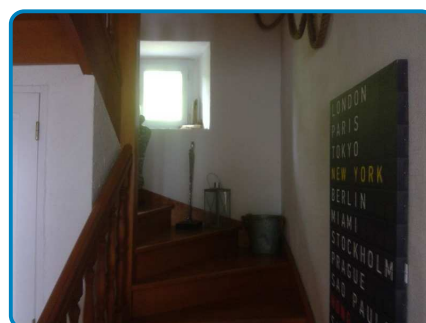

Maison principale Rez de chaussée Escalier

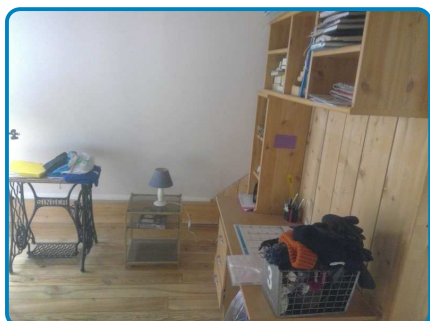

Maison principale 1er étage Palier

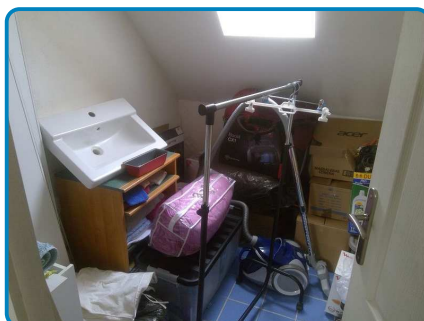

Maison principale 1er étage Salle d'eau

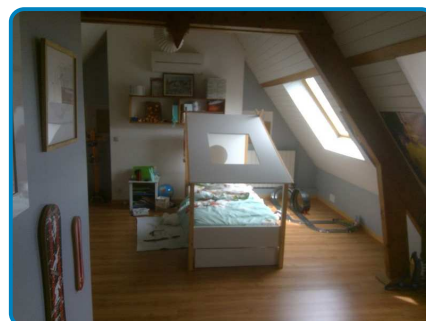

Maison principale 1er étage Chambre 2



Maison principale 1er étage Dégagement



Maison principale 1er étage Chambre 3



Maison principale 1er étage Chambre 4



Maison principale 1er étage WC



Dépendance Rez de chaussée Garage



Dépendance Rez de chaussée Garage

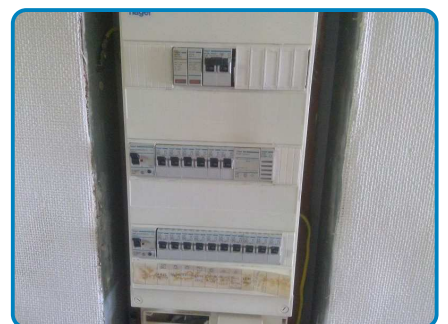
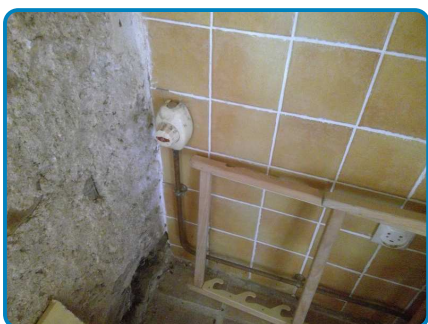
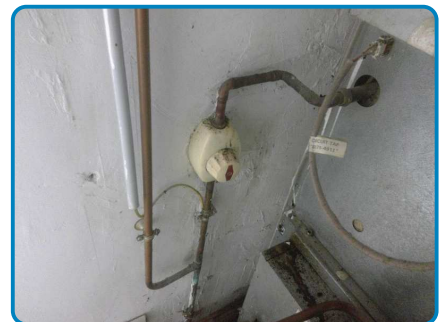



Anomalie B.7.3 a sur Install. n°1



Attestation d'assurance

Police n°49 366 477 - Adhérent GS n°255063

Attestation d'assurance



Allianz Responsabilité Civile Activités de Services

La Sté d'Assurances, Allianz I.A.R.D., dont le siège social est situé, 1 cours Michelet - CS 30051 - 92076 Paris La Défense cedex certifie que :

CABINET D'EXPERTISES BAPTISTE FERNANDEZ
Baptiste FERNANDEZ
41 rue du Général de Gaulle
65200 BAGNERES-DE-BIGORRE

est titulaire d'un contrat Allianz Responsabilité Civile Activités de Services souscrit auprès d'elle sous le N° 49366477.

Ce contrat a pour objet de :

- satisfaire aux obligations édictées par l'ordonnance n° 2005 - 655 du 8 juin 2005 et son décret d'application n° 2006 - 1114 du 5 septembre 2006, codifié aux articles R 271- 1 à R 212- 4 et L 271- 4 à L 271-6 du Code de la construction et de l'habitation, ainsi que ses textes subséquents ;
- garantir l'Assuré contre les conséquences pécuniaires de la responsabilité civile professionnelle qu'il peut encourir à l'égard d'autrui du fait des activités, telles que déclarées aux Dispositions Particulières, à savoir :

Sont couvertes les activités suivantes, sous réserve que les compétences de l'assuré, personne physique ou que les compétences de ses diagnostiqueurs salariés aient été certifiées par un organisme accrédité, lorsque la réglementation l'exige, et ce pour l'ensemble des diagnostics réalisés :

Repérage listes A et B, constitution de DAPP et de DTA, évaluation périodique de l'état de conservation des matériaux et produits contenant de l'amiante, sauf dans les immeubles de grande hauteur (IGH), les établissements recevant du public (ERP) des catégories 1 à 4, les immeubles de travail hébergeant plus de 300 personnes et les bâtiments industriels.

(Amiante sans métrage)

Exposition au plomb (CREP), parties privatives et parties communes

Recherche de plomb avant travaux

Diagnostic termites avant vente, parties privatives et parties communes

Etat parasitaire - Diagnostic Mésules

Etat de l'installation intérieure de gaz

Diagnostic de performance énergétique (DPE) individuel

Etat de l'installation intérieure de l'électricité, parties privatives et parties communes

Loi Carrez

Etat des Risques et Pollutions (ERP)

Millèmes de copropriété, tantièmes de charges

Constat logement décent

Prêt conventionné - Normes d'habitabilité

Diagnostic métrage habitable - Relevé de surfaces

Plans et croquis à l'exclusion de toute activité de conception

Etat des lieux locatif

Relevé de cotes pour la réalisation de plans d'évacuation et constat visuel de présence ou non de portes coupe-feu dans les immeubles d'habitation

Détermination de la concentration de plomb dans l'eau des canalisations

Installation de détecteurs de fumée

Réalisation des attestations de prise en compte de la réglementation thermique pour les maisons individuelles ou accolées

Conseil et Etude en Rénovation Energétique

Assainissement collectif

Diagnostic sécurité piscine

La présente attestation est délivrée pour la période du 1^{er} janvier 2020 au 31 janvier 2020 et sous réserve du paiement de la cotisation émise ou à émettre.

Garantie RC Professionnelle: 3 000 000 € par sinistre et par année d'assurance.

Le présent document, établi par Allianz I.A.R.D., a pour objet d'attester l'existence d'un contrat. Il constitue une présomption d'application des garanties, mais ne peut engager Allianz I.A.R.D. au-delà des conditions et limites du contrat auquel il se réfère. Les exceptions de garantie opposables aux souscripteurs et assurés le sont également à toute personne bénéficiaire de l'indemnité (résiliation, nullité, règle proportionnelle, exclusions, déchéances...). Toute adjonction autre que les cachets et signature du représentant de la Société est réputée non écrite.

Etablie à La Défense, le 26 décembre 2019, Pour Allianz

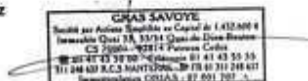

Allianz I.A.R.D.
 Entreprise régie par le Code des Assurances
 Société anonyme au capital de 991 967 200 euros

Siège social
 1 cours Michelet - CS 30051 - 92076 Paris La Défense cedex
 542 110 291 RCS Nanterre

Certifications



la certification
QUALIXPERT
des professionnels

Certificat N° C2768

Monsieur Baptiste FERNANDEZ

Certifié dans le cadre du processus de certification PR04 consultable sur www.qualixpert.com conformément à l'ordonnance 2005-655 titre III du 8 juin 2005 et au décret 2006-1114 du 05 septembre 2006.

dans le(s) domaine(s) suivant(s) :



cofrac
CERTIFICATION DE PERSONNES
ACCREDITATION N° 4004
PORTÉE DISPONIBLE SUR WWW.COFRAC.FR

Amiante sans mention	Certificat valable Du 27/06/2017 au 26/06/2022	Arrêté du 25 juillet 2016 définissant les critères de certification des compétences des personnes physiques opérateurs de repérages, d'évaluation périodique de l'état de conservation des matériaux et produits contenant de l'amiante, et d'examen visuel après travaux dans les immeubles bâtis et les critères d'accréditation des organismes de certification.
Constat de risque d'exposition au plomb	Certificat valable Du 27/06/2017 au 26/06/2022	Arrêté du 21 novembre 2006 modifié définissant les critères de certification des compétences des personnes physiques opérateurs des constats de risque d'exposition au plomb, des diagnostics du risque d'intoxication par le plomb des peintures ou des contrôles après travaux en présence de plomb, et les critères d'accréditation des organismes de certification.
Diagnostic de performance énergétique individuel	Certificat valable Du 25/07/2017 au 24/07/2022	Arrêté du 16 octobre 2006 modifié définissant les critères de certification des compétences des personnes physiques réalisant le diagnostic de performance énergétique ou l'attestation de prise en compte de la réglementation thermique, et les critères d'accréditation des organismes de certification.
Etat des installations intérieures d'électricité	Certificat valable Du 25/07/2017 au 24/07/2022	Arrêté du 8 juillet 2008 modifié définissant les critères de certification des compétences des personnes physiques réalisant l'état de l'installation intérieure d'électricité et les critères d'accréditation des organismes de certification.
Etat des installations intérieures de gaz	Certificat valable Du 27/06/2017 au 26/06/2022	Arrêté du 06 avril 2007 modifié définissant les critères de certification des compétences des personnes physiques réalisant l'état de l'installation intérieure de gaz et les critères d'accréditation des organismes de certification.
Etat relatif à la présence de termites dans le bâtiment mention France Métropolitaine	Certificat valable Du 27/06/2017 au 26/06/2022	Arrêté du 30 octobre 2006 modifié définissant les critères de certification des compétences des personnes physiques réalisant l'état relatif à la présence de termites dans le bâtiment et les critères d'accréditation des organismes de certification.

Date d'établissement le mardi 25 juillet 2017

Marjorie ALBERT
Directrice Administrative

P10

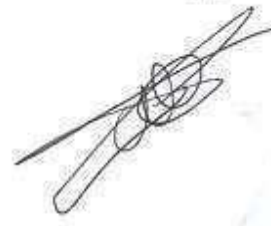

LCC 17, rue Bonna - 81100 CASTRES
709 Certification de compétence version X 140415
 Tél: 05 63 73 06 13 - Fax: 05 63 73 38 87 - www.qualixpert.com
 capital au capital de 8000 euros - APE 7120B - RCS Castres SPRET 493 637 832 0001B

Attestation d'indépendance

« Je soussigné Baptiste FERNANDEZ, Gérant du Cabinet AGENDA, atteste sur l'honneur, conformément aux articles L271-6 et R271-3 du Code de la Construction et de l'Habitation :

- Disposer des moyens en matériel et en personnel nécessaires aux prestations ;
- Que les personnes chargées de la réalisation des états, constats et diagnostics disposent des moyens et des certifications requises leur permettant de mener à bien leur mission ;
- Avoir souscrit une assurance permettant de couvrir les conséquences d'un engagement de notre responsabilité en raison de nos interventions ;
- N'avoir aucun lien de nature à porter atteinte à notre impartialité et à notre indépendance, ni avec le propriétaire ou son mandataire qui fait appel à nous, ni avec une entreprise pouvant réaliser des travaux sur les ouvrages, installations ou équipements pour lesquels il nous est demandé de réaliser la présente mission, et notamment :
 - N'accorder, directement ou indirectement, à l'entité visée à l'article 1er de la loi n° 70-9 du 2 janvier 1970 qui intervient pour la vente ou la location du bien objet de la présente mission, aucun avantage ni rétribution, sous quelque forme que ce soit ;
 - Ne recevoir, directement ou indirectement, de la part d'une entreprise pouvant réaliser des travaux sur les ouvrages, installations ou équipements sur lesquels porte la présente mission, aucun avantage ni rétribution, sous quelque forme que ce soit. »

AGENDA DIAGNOSTICS
CABINET D'EXPERTISES BAPTISTE FERNANDEZ
41, rue du Général de Gaulle
65200 BAGNERES DE BIGORRE
Tél. : 05.62.91.19.32
R.C.S : 838 641 132

Ce document vous permet de savoir si votre logement est économe en énergie et préserve le climat. Il vous donne également des pistes pour améliorer ses performances et réduire vos factures. Pour en savoir plus : www.ecologie.gouv.fr



adresse : **3 chemin de Luz Quartier Labastide 65200 ARGELES**
type de bien : maison individuelle
année de construction : Avant 1948
surface habitable : **200,00 m²** véranda chauffée : **0,00 m²** total : **200,00 m²**
propriétaire : Antoine marlène VELASCO DAI-PRA
adresse : 3 chemin de Luz 65200 ARGELES France

Performance énergétique et climatique



Le niveau de consommation énergétique dépend de l'isolation du logement et de la performance des équipements. Pour l'améliorer, voir pages 5 à 6.

Ce logement émet 2 967 kg de CO₂ par an, soit l'équivalent de 15 373 km parcourus en voiture.

Le niveau d'émissions dépend principalement des types d'énergies utilisées (bois, électricité, gaz, fioul, etc.).

Estimation des coûts annuels d'énergie du logement

Les coûts sont estimés en fonction des caractéristiques de votre logement et pour une utilisation standard sur 5 usages (chauffage, eau chaude sanitaire, climatisation, éclairage, auxiliaires). Voir page 3 les détails par poste.



entre **2 140 €** et **2 950 €** par an

Prix moyens des énergies indexés au 1er janvier 2021 (abonnements compris)

Comment réduire ma facture d'énergie ?
voir page 3

INFORMATIONS DIAGNOSTIQUEUR

CABINET BAPTISTE FERNANDEZ
41 rue du Général DE GAULLE 65200
BAGNÈRES DE BIGORRE
diagnostiqueur : Baptiste FERNANDEZ

tel : 05 62 91 19 32
email : baptiste.fernandez@agendadiagnostics.fr
n° de certification : C2768
organisme de certification : LCC Qualixpert



Schéma des déperditions de chaleur

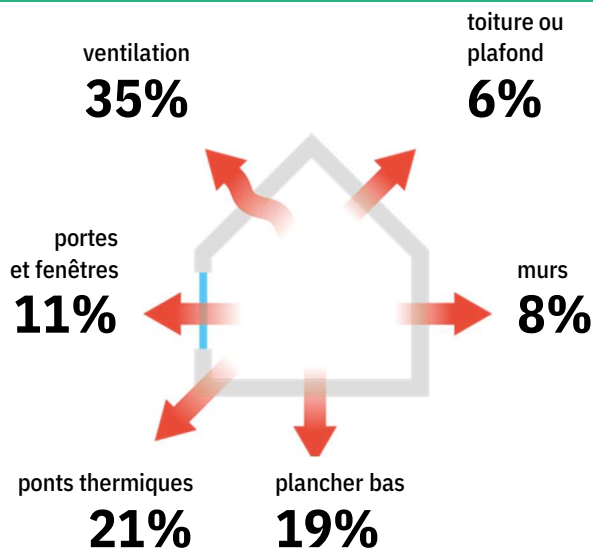

Performance de l'isolation

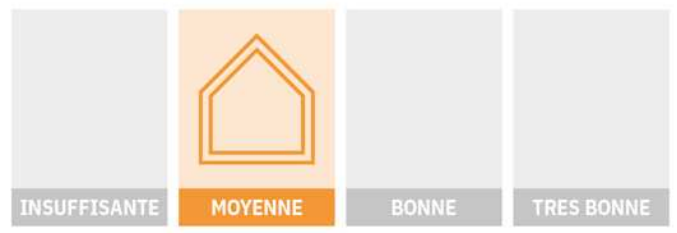

Système de ventilation en place



Ventilation par entrées d'air hautes et basses

Confort d'été (hors climatisation) *

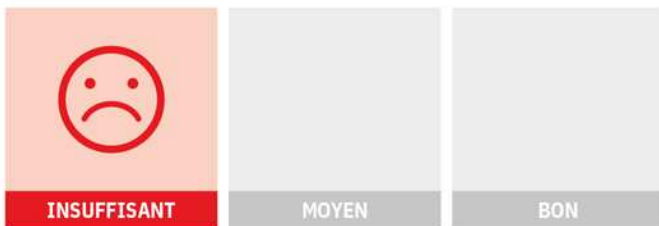

Les caractéristiques de votre logement améliorant le confort d'été :



toiture isolée



logement traversant

Production d'énergies renouvelables

Équipements présents dans le logement :



pompe à chaleur



chauffage au bois

D'autres solutions d'énergies renouvelables existent :



chauffe-eau thermodynamique



panneaux solaires photovoltaïques



panneaux solaires thermiques



réseaux de chaleur vertueux



géothermie



















Logement équipé d'une climatisation

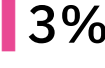

La climatisation permet de garantir un bon niveau de confort d'été **mais augmente les consommations énergétiques du logement.**

* Le niveau de confort d'été présenté ici s'appuie uniquement sur les caractéristiques de votre logement (la localisation n'est pas prise en compte).

Montants et consommations annuels d'énergie

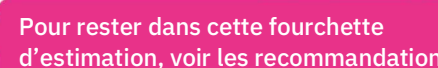
usage	consommation d'énergie (en kWh énergie primaire)		frais annuels d'énergie (fourchette d'estimation*)	répartition des dépenses
 chauffage	 électrique	14 479 (6 295 é.f.)	entre 900 € et 1 220 €	  70%
	 gaz naturel	5 356 (5 356 é.f.)	entre 410 € et 560 €	
	 bois	9 218 (9 218 é.f.)	entre 250 € et 340 €	
 eau chaude sanitaire	 gaz naturel	3 676 (3 676 é.f.)	entre 280 € et 390 €	 13%
 refroidissement	 électrique	3 460 (1 504 é.f.)	entre 210 € et 300 €	 10%
 éclairage	 électrique	908 (395 é.f.)	entre 50 € et 80 €	 3%
 auxiliaires	 électrique	696 (303 é.f.)	entre 40 € et 60 €	 4%
énergie totale pour les usages recensés		37 793 kWh (26 747 kWh é.f.)	entre 2 140 € et 2 950 € par an	

Pour rester dans cette fourchette d'estimation, voir les recommandations d'usage ci-dessous.

Conventionnellement, ces chiffres sont donnés pour une température de chauffage de 19° réduite à 16°C la nuit ou en cas d'absence du domicile, une climatisation réglée à 28° (si présence de climatisation), et une consommation d'eau chaude de 153l par jour.

é.f. → énergie finale

* Prix moyens des énergies indexés au 1er janvier 2021 (abonnements compris)

⚠ Seules les consommations d'énergie nécessaires au chauffage, à la climatisation, à la production d'eau chaude sanitaire, à l'éclairage et aux auxiliaires (ventilateurs, pompes) sont prises en compte dans cette estimation. Les consommations liées aux autres usages (électroménager, appareils électroniques...) ne sont pas comptabilisées.

⚠ Les factures réelles dépendront de nombreux facteurs : prix des énergies, météo de l'année (hiver froid ou doux...), nombre de personnes dans le logement et habitudes de vie, entretien des équipements...

Recommandations d'usage pour votre logement

Quelques gestes simples pour maîtriser votre facture d'énergie :



Température recommandée en hiver → 19°C

Chauffer à 19°C plutôt que 21°C, c'est -18% sur votre facture **soit -401€ par an**

astuces (plus facile si le logement dispose de solutions de pilotage efficaces)

- Diminuez le chauffage quand vous n'êtes pas là.
- Chauffez les chambres à 17°C la nuit.



Si climatisation, température recommandée en été → 28°C

Climatiser à 28°C plutôt que 26°C, c'est -27% sur votre facture **soit -96€ par an**

astuces

- Fermez les fenêtres et volets la journée quand il fait chaud.
- Aérez votre logement la nuit.

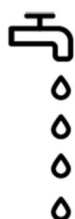

Consommation recommandée → 153ℓ/jour d'eau chaude à 40°C

62ℓ consommés en moins par jour, c'est -19% sur votre facture **soit -80€ par an**

Estimation faite par rapport à la surface de votre logement (2-3 personnes). Une douche de 5 minutes = environ 40ℓ.

astuces

- Installez des mousseurs d'eau sur les robinets et un pommeau à faible débit sur la douche.
- Réduisez la durée des douches.







En savoir plus sur les bons réflexes d'économie d'énergie :





www.faire.gouv.fr/reduire-ses-factures-energie

Voir en annexe le descriptif détaillé du logement et de ses équipements

Vue d'ensemble du logement

	description	isolation
 murs	Mur en placo-plâtre isolé par l'intérieur (environ 10 cm) donnant sur l'extérieur	bonne
 plancher bas	Dalle béton donnant sur un terre-plein	insuffisante
 toiture/plafond	Combles aménagés sous rampants donnant sur l'extérieur (combles aménagés) avec isolation intérieure (réalisée entre 2013 et 2021)	bonne
 portes et fenêtres	Fenêtres oscillantes bois, double vitrage Fenêtres battantes pvc, double vitrage Portes-fenêtres battantes avec soubassement pvc, double vitrage Portes-fenêtres coulissantes métal à rupture de ponts thermiques, double vitrage Paroi en brique de verre pleine, orientées ouest, Porte(s) pvc avec double vitrage	moyenne







Vue d'ensemble des équipements

	description
 chauffage	PAC air/eau installée à partir de 2017 reléevée par une chaudière gaz standard installée entre 2001 et 2015 avec en appoint un insert installé entre 1990 et 2004 avec programmateur avec réduit (système individuel). Emetteur(s): radiateur monotube avec robinet thermostatique
 eau chaude sanitaire	Combiné au système de chauffage, contenance ballon 130 L
 climatisation	Electrique - Pompe à chaleur air/air Electrique - Pompe à chaleur air/eau
 ventilation	Ventilation par entrées d'air hautes et basses
 pilotage	Avec intermittence centrale avec minimum de température

Recommandations de gestion et d'entretien des équipements

Pour maîtriser vos consommations d'énergie, la bonne gestion et l'entretien régulier des équipements de votre logement sont essentiels.

type d'entretien

 Chauffe-eau	Vérifier la température d'eau du ballon (55°C-60°C) pour éviter le risque de développement de la légionnelle (en dessous de 50°C).
 Eclairage	Eteindre les lumières lorsque personne n'utilise la pièce.
 Isolation	Faire vérifier les isolants et les compléter tous les 20 ans.
 Radiateur	Laisser les robinets thermostatiques en position ouverte en fin de saison de chauffe. Ne jamais placer un meuble devant un émetteur de chaleur. Purger les radiateurs s'il y a de l'air.
 Refroidissement	Privilégier les brasseurs d'air. Programmer le système de refroidissement ou l'adapter en fonction de la présence des usagers.
 Ventilation	Nettoyer régulièrement les bouches. Veiller à ouvrir les fenêtres de chaque pièce très régulièrement

Recommandations d'amélioration de la performance





Des travaux peuvent vous permettre d'améliorer significativement l'efficacité énergétique de votre logement et ainsi de faire des économies d'énergie, d'améliorer son confort, de le valoriser et de le rendre plus écologique. Le pack ① de travaux vous permet de réaliser les travaux prioritaires, et le pack ② d'aller vers un logement très performant.



Si vous en avez la possibilité, il est plus efficace et rentable de procéder à une rénovation globale de votre logement (voir packs de travaux ① + ② ci-dessous). La rénovation performante par étapes est aussi une alternative possible (réalisation du pack ① avant le pack ②). Faites-vous accompagner par un professionnel compétent (bureau d'études, architecte, entreprise générale de travaux, groupement d'artisans...) pour préciser votre projet et coordonner vos travaux.



1 Les travaux essentiels

montant estimé : 7 200 à 10 800 €

lot	description	performance recommandée
 plancher bas	Isolation des planchers sous chape flottante. Avant d'isoler un plancher, vérifier qu'il ne présente aucune trace d'humidité.	$R > 3,5 \text{ m}^2 \cdot \text{K}/\text{W}$
 ventilation	Installation ventilation double flux et reprise de l'étanchéité à l'air de l'enveloppe	

2 Les travaux à envisager

montant estimé : 9 300 à 14 000 €

lot	description	performance recommandée
 portes et fenêtres	Remplacer les fenêtres par des fenêtres double vitrage à isolation renforcée. Remplacer les portes par des menuiseries plus performantes. ▲ Travaux pouvant nécessiter une autorisation d'urbanisme	$U_w = 1,3 \text{ W}/\text{m}^2 \cdot \text{K}$, $S_w = 0,42$
 eau chaude sanitaire	Mettre en place un système Solaire	

Commentaires :

Sans objet

Recommandations d'amélioration de la performance (suite)

Évolution de la performance après travaux

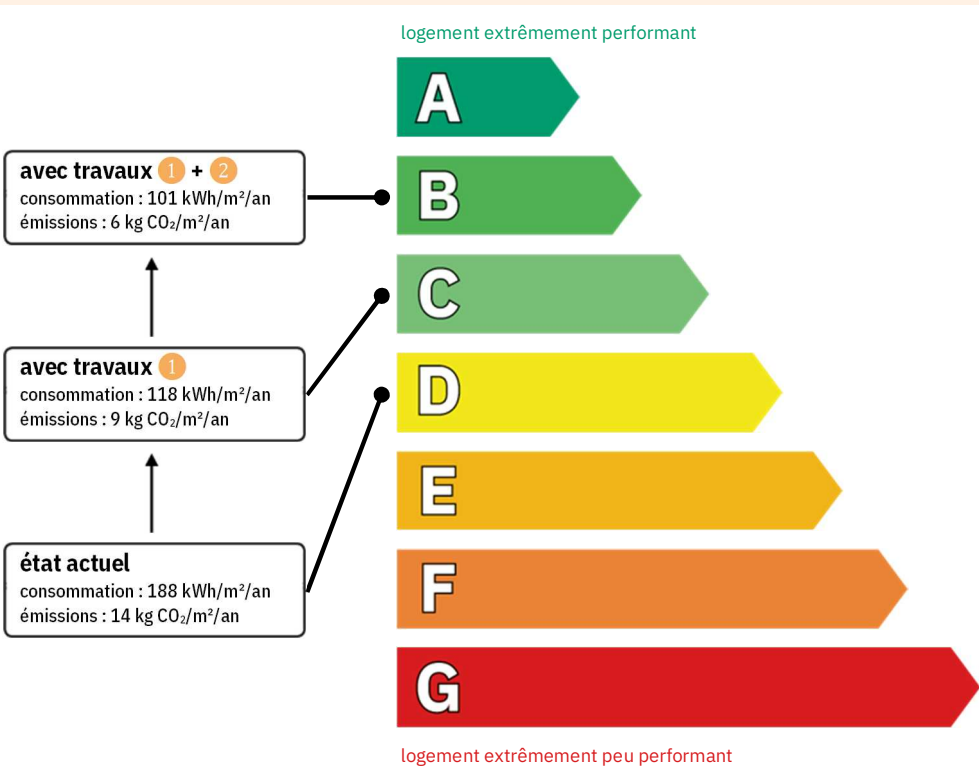

Préparez votre projet !

Contactez le conseiller FAIRE le plus proche de chez vous, pour des conseils gratuits et indépendants sur vos choix de travaux et d'artisans :

www.faire.gouv.fr/trouver-un-conseiller

ou 0808 800 700 (prix d'un appel local)

Vous pouvez bénéficier d'aides, de primes et de subventions pour vos travaux :

www.faire.gouv.fr/aides-de-financement



Dont émissions de gaz à effet de serre

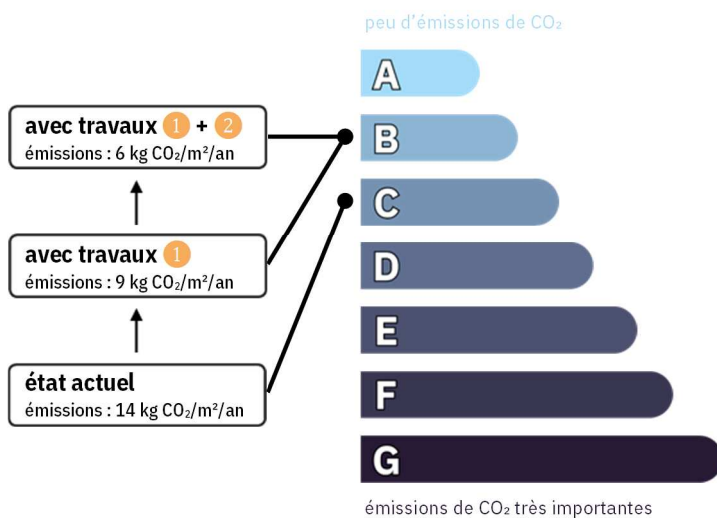

Pour répondre à l'urgence climatique et environnementale, la France s'est fixé pour objectif d'ici 2050 de rénover l'ensemble des logements à un haut niveau de performance énergétique.

À court terme, la priorité est donnée à la suppression des énergies fortement émettrices de gaz à effet de serre (fioul, charbon) et à l'éradication des « passoires énergétiques » d'ici 2028.

Fiche technique du logement

Cette fiche liste les caractéristiques techniques du bien diagnostiqué renseignées par le diagnostiqueur pour obtenir les résultats présentés dans ce document. En cas de problème, contactez la personne ayant réalisé ce document ou l'organisme certificateur qui l'a certifiée (diagnostiqueurs.din.developpement-durable.gouv.fr).

Référence du logiciel validé : **LICIEL Diagnostics v4 [Moteur TribuEnergie: 1.4.23.7]**

Référence du DPE : **Dossier N° 2022-04-02473 #D**

Méthode de calcul : **3CL-DPE 2021**

Date de visite du bien : **22/04/2022**

Invariant fiscal du logement : **Non communiqué**

Référence de la parcelle cadastrale : **Non communiquée**

Justificatifs fournis pour établir le DPE :

Rapport mentionnant la composition des parois

Photographies des travaux



Explications personnalisées sur les éléments pouvant amener à des différences entre les consommations estimées et les consommations réelles :

Sans objet













































généralités

donnée d'entrée	origine de la donnée	valeur renseignée
Département	mesurée ou observée	65 Hautes Pyrénées
Altitude	donnée en ligne	entre 400 et 800 m
Type de bien	mesurée ou observée	Maison Individuelle
Année de construction	estimée	Avant 1948
Surface habitable du logement	mesurée ou observée	200 m ²
Nombre de niveaux du logement	mesurée ou observée	1
Hauteur moyenne sous plafond	mesurée ou observée	2,5 m

enveloppe

donnée d'entrée	origine de la donnée	valeur renseignée
Mur Nord, Sud, Est, Ouest	Surface du mur	mesurée ou observée 145,15 m ²
	Type de local adjacent	mesurée ou observée l'extérieur
	Matériau mur	mesurée ou observée Mur en placo-plâtre isolé par l'intérieur (environ 10 cm)
	Isolation	mesurée ou observée inconnue
	Année de construction/rénovation	valeur par défaut Avant 1948
	Umur (saisie directe)	document fourni 0,32 W/m ² .K
Plancher	Surface de plancher bas	mesurée ou observée 200 m ²
	Type de local adjacent	mesurée ou observée un terre-plein
	Etat isolation des parois Aue	mesurée ou observée non isolé
	Périmètre plancher bâtiment déperditif	mesurée ou observée 66.45 m
	Surface plancher bâtiment déperditif	mesurée ou observée 129 m ²
	Type de pb	mesurée ou observée Dalle béton
	Isolation : oui / non / inconnue	mesurée ou observée inconnue
	Année de construction/rénovation	valeur par défaut Avant 1948
Plafond	Surface de plancher haut	mesurée ou observée 181,1 m ²
	Type de local adjacent	mesurée ou observée l'extérieur (combles aménagés)





































enveloppe

donnée d'entrée	origine de la donnée	valeur renseignée
Type de ph	 mesurée ou observée	Combles aménagés sous rampants
Isolation	 mesurée ou observée	oui
Année isolation	 document fourni	2013 - 2021
Fenêtre 1 Nord		
Surface de baies	 mesurée ou observée	1,23 m²
Placement	 mesurée ou observée	Plafond
Orientation des baies	 mesurée ou observée	Nord
Inclinaison vitrage	 mesurée ou observée	vertical
Type ouverture	 mesurée ou observée	Fenêtres oscillantes
Type menuiserie	 mesurée ou observée	Bois
Présence de joints d'étanchéité	 mesurée ou observée	non
Type de vitrage	 mesurée ou observée	double vitrage
Epaisseur lame air	 mesurée ou observée	12 mm
Présence couche peu émissive	 mesurée ou observée	non
Gaz de remplissage	 mesurée ou observée	Argon / Krypton
Positionnement de la menuiserie	 mesurée ou observée	au nu intérieur
Largeur du dormant menuiserie	 mesurée ou observée	Lp: 5 cm
Type volets	 mesurée ou observée	Volets roulants PVC (tablier < 12mm)
Type de masques proches	 mesurée ou observée	Absence de masque proche
Type de masques lointains	 mesurée ou observée	Absence de masque lointain
Fenêtre 2 Est		
Surface de baies	 mesurée ou observée	1,16 m²
Placement	 mesurée ou observée	Plafond
Orientation des baies	 mesurée ou observée	Est
Inclinaison vitrage	 mesurée ou observée	vertical
Type ouverture	 mesurée ou observée	Fenêtres oscillantes
Type menuiserie	 mesurée ou observée	Bois
Présence de joints d'étanchéité	 mesurée ou observée	non
Type de vitrage	 mesurée ou observée	double vitrage
Epaisseur lame air	 mesurée ou observée	16 mm
Présence couche peu émissive	 mesurée ou observée	non
Gaz de remplissage	 mesurée ou observée	Argon / Krypton
Positionnement de la menuiserie	 mesurée ou observée	au nu intérieur
Largeur du dormant menuiserie	 mesurée ou observée	Lp: 5 cm
Type volets	 mesurée ou observée	Persienne coulissante PVC (tablier < 22mm)
Type de masques proches	 mesurée ou observée	Absence de masque proche
Type de masques lointains	 mesurée ou observée	Absence de masque lointain
Fenêtre 3 Sud		
Surface de baies	 mesurée ou observée	1,51 m²
Placement	 mesurée ou observée	Plafond
Orientation des baies	 mesurée ou observée	Sud
Inclinaison vitrage	 mesurée ou observée	vertical
Type ouverture	 mesurée ou observée	Fenêtres oscillantes
Type menuiserie	 mesurée ou observée	Bois
Présence de joints d'étanchéité	 mesurée ou observée	non
Type de vitrage	 mesurée ou observée	double vitrage
Epaisseur lame air	 mesurée ou observée	16 mm

enveloppe

donnée d'entrée	origine de la donnée	valeur renseignée
	Présence couche peu émissive	mesurée ou observée non
	Gaz de remplissage	mesurée ou observée Argon / Krypton
	Positionnement de la menuiserie	mesurée ou observée au nu intérieur
	Largeur du dormant menuiserie	mesurée ou observée Lp: 5 cm
	Type volets	mesurée ou observée Persienne coulissante PVC (tablier < 22mm)
	Type de masques proches	mesurée ou observée Absence de masque proche
	Type de masques lointains	mesurée ou observée Absence de masque lointain
Fenêtre 4 Sud	Surface de baies	mesurée ou observée 2,26 m²
	Placement	mesurée ou observée Mur Nord, Sud, Est, Ouest
	Orientation des baies	mesurée ou observée Sud
	Inclinaison vitrage	mesurée ou observée vertical
	Type ouverture	mesurée ou observée Fenêtres battantes
	Type menuiserie	mesurée ou observée PVC
	Présence de joints d'étanchéité	mesurée ou observée non
	Type de vitrage	mesurée ou observée double vitrage
	Epaisseur lame air	mesurée ou observée 14 mm
	Présence couche peu émissive	mesurée ou observée non
	Gaz de remplissage	mesurée ou observée Air
	Positionnement de la menuiserie	mesurée ou observée au nu intérieur
	Largeur du dormant menuiserie	mesurée ou observée Lp: 5 cm
	Type volets	mesurée ou observée Volets battants bois (tablier < 22mm)
Type de masques proches	mesurée ou observée Absence de masque proche	
Type de masques lointains	mesurée ou observée Absence de masque lointain	
Fenêtre 5 Est	Surface de baies	mesurée ou observée 2,05 m²
	Placement	mesurée ou observée Mur Nord, Sud, Est, Ouest
	Orientation des baies	mesurée ou observée Est
	Inclinaison vitrage	mesurée ou observée vertical
	Type ouverture	mesurée ou observée Fenêtres battantes
	Type menuiserie	mesurée ou observée PVC
	Présence de joints d'étanchéité	mesurée ou observée non
	Type de vitrage	mesurée ou observée double vitrage
	Epaisseur lame air	mesurée ou observée 12 mm
	Présence couche peu émissive	mesurée ou observée non
	Gaz de remplissage	mesurée ou observée Air
	Positionnement de la menuiserie	mesurée ou observée au nu intérieur
	Largeur du dormant menuiserie	mesurée ou observée Lp: 5 cm
	Type volets	mesurée ou observée Volets battants bois (tablier < 22mm)
Type de masques proches	mesurée ou observée Absence de masque proche	
Type de masques lointains	mesurée ou observée Absence de masque lointain	
Fenêtre 6 Nord	Surface de baies	mesurée ou observée 1,11 m²
	Placement	mesurée ou observée Mur Nord, Sud, Est, Ouest
	Orientation des baies	mesurée ou observée Nord
	Inclinaison vitrage	mesurée ou observée vertical
	Type ouverture	mesurée ou observée Fenêtres battantes













































enveloppe

donnée d'entrée	origine de la donnée	valeur renseignée	
Type menuiserie	 mesurée ou observée	PVC	
Présence de joints d'étanchéité	 mesurée ou observée	non	
Type de vitrage	 mesurée ou observée	double vitrage	
Epaisseur lame air	 mesurée ou observée	12 mm	
Présence couche peu émissive	 mesurée ou observée	non	
Gaz de remplissage	 mesurée ou observée	Air	
Positionnement de la menuiserie	 mesurée ou observée	au nu intérieur	
Largeur du dormant menuiserie	 mesurée ou observée	Lp: 5 cm	
Type volets	 mesurée ou observée	Volets battants bois (tablier < 22mm)	
Type de masques proches	 mesurée ou observée	Absence de masque proche	
Type de masques lointains	 mesurée ou observée	Absence de masque lointain	
Fenêtre 7 Sud	Surface de baies	 mesurée ou observée	1,3 m ²
	Placement	 mesurée ou observée	Mur Nord, Sud, Est, Ouest
	Orientation des baies	 mesurée ou observée	Sud
	Inclinaison vitrage	 mesurée ou observée	vertical
	Type ouverture	 mesurée ou observée	Fenêtres battantes
	Type menuiserie	 mesurée ou observée	PVC
	Présence de joints d'étanchéité	 mesurée ou observée	non
	Type de vitrage	 mesurée ou observée	double vitrage
	Epaisseur lame air	 mesurée ou observée	14 mm
	Présence couche peu émissive	 mesurée ou observée	non
	Gaz de remplissage	 mesurée ou observée	Air
	Positionnement de la menuiserie	 mesurée ou observée	au nu intérieur
	Largeur du dormant menuiserie	 mesurée ou observée	Lp: 5 cm
	Type volets	 mesurée ou observée	Volets battants PVC (tablier > 22mm)
	Type de masques proches	 mesurée ou observée	Absence de masque proche
	Type de masques lointains	 mesurée ou observée	Absence de masque lointain
Fenêtre 8 Ouest	Surface de baies	 mesurée ou observée	1,22 m ²
	Placement	 mesurée ou observée	Mur Nord, Sud, Est, Ouest
	Orientation des baies	 mesurée ou observée	Ouest
	Inclinaison vitrage	 mesurée ou observée	vertical
	Type ouverture	 mesurée ou observée	Paroi en brique de verre pleine
	Positionnement de la menuiserie	 mesurée ou observée	au nu intérieur
	Type de masques proches	 mesurée ou observée	Absence de masque proche
	Type de masques lointains	 mesurée ou observée	Absence de masque lointain
Porte-fenêtre 1 Sud	Surface de baies	 mesurée ou observée	1,89 m ²
	Placement	 mesurée ou observée	Mur Nord, Sud, Est, Ouest
	Orientation des baies	 mesurée ou observée	Sud
	Inclinaison vitrage	 mesurée ou observée	vertical
	Type ouverture	 mesurée ou observée	Portes-fenêtres battantes avec soubassement
	Type menuiserie	 mesurée ou observée	PVC
	Présence de joints d'étanchéité	 mesurée ou observée	non
	Type de vitrage	 mesurée ou observée	double vitrage
Epaisseur lame air	 mesurée ou observée	14 mm	









enveloppe

donnée d'entrée	origine de la donnée	valeur renseignée
	Présence couche peu émissive	mesurée ou observée non
	Gaz de remplissage	mesurée ou observée Air
	Positionnement de la menuiserie	mesurée ou observée au nu intérieur
	Largeur du dormant menuiserie	mesurée ou observée Lp: 5 cm
	Type volets	mesurée ou observée Volets battants bois (tablier < 22mm)
	Type de masques proches	mesurée ou observée Absence de masque proche
	Type de masques lointains	mesurée ou observée Absence de masque lointain
Porte-fenêtre 2 Est	Surface de baies	mesurée ou observée 1,87 m ²
	Placement	mesurée ou observée Mur Nord, Sud, Est, Ouest
	Orientation des baies	mesurée ou observée Est
	Inclinaison vitrage	mesurée ou observée vertical
	Type ouverture	mesurée ou observée Portes-fenêtres battantes avec soubassement
	Type menuiserie	mesurée ou observée PVC
	Présence de joints d'étanchéité	mesurée ou observée non
	Type de vitrage	mesurée ou observée double vitrage
	Epaisseur lame air	mesurée ou observée 12 mm
	Présence couche peu émissive	mesurée ou observée non
	Gaz de remplissage	mesurée ou observée Air
	Positionnement de la menuiserie	mesurée ou observée au nu intérieur
	Largeur du dormant menuiserie	mesurée ou observée Lp: 5 cm
	Type volets	mesurée ou observée Volets battants bois (tablier < 22mm)
	Type de masques proches	mesurée ou observée Absence de masque proche
Type de masques lointains	mesurée ou observée Absence de masque lointain	
Porte-fenêtre 3 Est	Surface de baies	mesurée ou observée 7,58 m ²
	Placement	mesurée ou observée Mur Nord, Sud, Est, Ouest
	Orientation des baies	mesurée ou observée Est
	Inclinaison vitrage	mesurée ou observée vertical
	Type ouverture	mesurée ou observée Portes-fenêtres coulissantes
	Type menuiserie	mesurée ou observée Métal avec rupteur de ponts thermiques
	Présence de joints d'étanchéité	mesurée ou observée non
	Type de vitrage	mesurée ou observée double vitrage
	Epaisseur lame air	mesurée ou observée 12 mm
	Présence couche peu émissive	mesurée ou observée non
	Gaz de remplissage	mesurée ou observée Air
	Positionnement de la menuiserie	mesurée ou observée au nu intérieur
	Largeur du dormant menuiserie	mesurée ou observée Lp: 5 cm
	Type volets	mesurée ou observée Volets roulants aluminium
	Type de masques proches	mesurée ou observée Absence de masque proche
Type de masques lointains	mesurée ou observée Absence de masque lointain	
Porte	Surface de porte	mesurée ou observée 1,7 m ²
	Placement	mesurée ou observée Mur Nord, Sud, Est, Ouest
	Type de local adjacent	mesurée ou observée l'extérieur
	Nature de la menuiserie	mesurée ou observée Porte simple en PVC
	Type de porte	mesurée ou observée Porte avec double vitrage

































enveloppe

donnée d'entrée	origine de la donnée	valeur renseignée
Présence de joints d'étanchéité	 mesurée ou observée	non
Positionnement de la menuiserie	 mesurée ou observée	au nu intérieur
Largeur du dormant menuiserie	 mesurée ou observée	Lp: 5 cm
Pont Thermique 1	Type de pont thermique	 mesurée ou observée Mur Nord, Sud, Est, Ouest / Fenêtre 4 Sud
	Type isolation	 mesurée ou observée inconnue
	Longueur du PT	 mesurée ou observée 11,78 m
	Largeur du dormant menuiserie Lp	 mesurée ou observée Lp: 5 cm
	Position menuiseries	 mesurée ou observée au nu intérieur
Pont Thermique 2	Type de pont thermique	 mesurée ou observée Mur Nord, Sud, Est, Ouest / Fenêtre 5 Est
	Type isolation	 mesurée ou observée inconnue
	Longueur du PT	 mesurée ou observée 9,52 m
	Largeur du dormant menuiserie Lp	 mesurée ou observée Lp: 5 cm
	Position menuiseries	 mesurée ou observée au nu intérieur
Pont Thermique 3	Type de pont thermique	 mesurée ou observée Mur Nord, Sud, Est, Ouest / Fenêtre 6 Nord
	Type isolation	 mesurée ou observée inconnue
	Longueur du PT	 mesurée ou observée 8,48 m
	Largeur du dormant menuiserie Lp	 mesurée ou observée Lp: 5 cm
	Position menuiseries	 mesurée ou observée au nu intérieur
Pont Thermique 4	Type de pont thermique	 mesurée ou observée Mur Nord, Sud, Est, Ouest / Fenêtre 7 Sud
	Type isolation	 mesurée ou observée inconnue
	Longueur du PT	 mesurée ou observée 6,52 m
	Largeur du dormant menuiserie Lp	 mesurée ou observée Lp: 5 cm
	Position menuiseries	 mesurée ou observée au nu intérieur
Pont Thermique 5	Type de pont thermique	 mesurée ou observée Mur Nord, Sud, Est, Ouest / Porte-fenêtre 1 Sud
	Type isolation	 mesurée ou observée inconnue
	Longueur du PT	 mesurée ou observée 5,02 m
	Largeur du dormant menuiserie Lp	 mesurée ou observée Lp: 5 cm
	Position menuiseries	 mesurée ou observée au nu intérieur
Pont Thermique 6	Type de pont thermique	 mesurée ou observée Mur Nord, Sud, Est, Ouest / Porte-fenêtre 2 Est
	Type isolation	 mesurée ou observée inconnue
	Longueur du PT	 mesurée ou observée 5,01 m
	Largeur du dormant menuiserie Lp	 mesurée ou observée Lp: 5 cm
	Position menuiseries	 mesurée ou observée au nu intérieur
Pont Thermique 7	Type de pont thermique	 mesurée ou observée Mur Nord, Sud, Est, Ouest / Porte-fenêtre 3 Est
	Type isolation	 mesurée ou observée inconnue
	Longueur du PT	 mesurée ou observée 11,1 m
	Largeur du dormant menuiserie Lp	 mesurée ou observée Lp: 5 cm
	Position menuiseries	 mesurée ou observée au nu intérieur
Pont Thermique 8	Type de pont thermique	 mesurée ou observée Mur Nord, Sud, Est, Ouest / Porte
	Type isolation	 mesurée ou observée inconnue
	Longueur du PT	 mesurée ou observée 4,96 m
	Largeur du dormant menuiserie Lp	 mesurée ou observée Lp: 5 cm
	Position menuiseries	 mesurée ou observée au nu intérieur
Pont Thermique 9	Type PT	 mesurée ou observée Mur Nord, Sud, Est, Ouest / Plancher Int.

enveloppe

donnée d'entrée	origine de la donnée	valeur renseignée
Type isolation	 mesurée ou observée	inconnue / non isolé
Longueur du PT I	 mesurée ou observée	66,4 m
Pont Thermique 10	Type PT	 mesurée ou observée Mur Nord, Sud, Est, Ouest / Refend
	Type isolation	 mesurée ou observée inconnue / non isolé
	Longueur du PT I	 mesurée ou observée 24 m
Pont Thermique 11	Type PT	 mesurée ou observée Mur Nord, Sud, Est, Ouest / Plancher
	Type isolation	 mesurée ou observée inconnue / inconnue
	Longueur du PT I	 mesurée ou observée 66,4 m

équipements

donnée d'entrée	origine de la donnée	valeur renseignée
Ventilation	Type de ventilation	 mesurée ou observée Ventilation par entrées d'air hautes et basses
	Façades exposées	 mesurée ou observée plusieurs
	Logement Traversant	 mesurée ou observée oui
Chauffage	Type d'installation de chauffage	 mesurée ou observée Installation de chauffage PAC avec relève par chaudière avec appoint (insert, poêle bois, biomasse)
	Surface chauffée	 mesurée ou observée 200 m ²
	Nombre de niveaux desservis	 mesurée ou observée 1
	Type générateur	 mesurée ou observée Electrique - PAC air/eau installée à partir de 2017
	Année installation générateur	 mesurée ou observée 2018 (estimée en fonction de la marque et du modèle)
	Energie utilisée	 mesurée ou observée Electrique
	Chaudière murale	 mesurée ou observée non
	Type générateur	 mesurée ou observée Gaz Naturel - Chaudière gaz standard installée entre 2001 et 2015
	Année installation générateur	 mesurée ou observée 2006 (estimée en fonction de la marque et du modèle)
	Energie utilisée	 mesurée ou observée Gaz Naturel
	Cper (présence d'une ventouse)	 mesurée ou observée non
	Présence d'une veilleuse	 mesurée ou observée non
	Chaudière murale	 mesurée ou observée non
	Présence d'une régulation/Ajust, T° Fonctionnement	 mesurée ou observée oui
	Présence ventilateur / dispositif circulation air dans circuit combustion	 mesurée ou observée non
	Type générateur	 mesurée ou observée Bois - Insert installé entre 1990 et 2004
	Année installation générateur	 mesurée ou observée 2001 (estimée en fonction de la marque et du modèle)
	Energie utilisée	 mesurée ou observée Bois
	Type de combustible bois	 mesurée ou observée Bûches
	Type émetteur	 mesurée ou observée Radiateur monotube avec robinet thermostatique
	Température de distribution	 mesurée ou observée supérieur à 65°C
	Année installation émetteur	 mesurée ou observée Inconnue
	Type de chauffage	 mesurée ou observée central
Equipement intermittence	 mesurée ou observée Avec intermittence centrale avec minimum de température	
ECSanitaires	Nombre de niveaux desservis	 mesurée ou observée 1
	Type générateur	 mesurée ou observée Gaz Naturel - Chaudière gaz standard installée entre 2001 et 2015
	Année installation générateur	 mesurée ou observée 2006 (estimée en fonction de la marque et du modèle)
	Energie utilisée	 mesurée ou observée Gaz Naturel
Type production ECS	 mesurée ou observée Chauffage et ECS	

équipements

donnée d'entrée	origine de la donnée	valeur renseignée
Présence d'une veilleuse	 mesurée ou observée	non
Chaudière murale	 mesurée ou observée	non
Présence d'une régulation/Ajust, T° Fonctionnement	 mesurée ou observée	oui
Présence ventilateur / dispositif circulation air dans circuit combustion	 mesurée ou observée	non
Type de distribution	 mesurée ou observée	production en volume habitable alimentant des pièces contiguës
Type de production	 mesurée ou observée	accumulation
Volume de stockage	 mesurée ou observée	130 L
Refroidissement 1		
Système	 mesurée ou observée	Electrique - Pompe à chaleur air/air
Année installation équipement	 mesurée ou observée	2018 (estimée en fonction de la marque et du modèle)
Energie utilisée	 mesurée ou observée	Electrique
Refroidissement 2		
Système	 mesurée ou observée	Electrique - Pompe à chaleur air/eau
Année installation équipement	 mesurée ou observée	2017 (estimée en fonction de la marque et du modèle)
Energie utilisée	 mesurée ou observée	Electrique

cadre réglementaire

- ▶ Article L126-23 du Code de la Construction et de l'Habitation : Informations et diagnostics divers
- ▶ Articles L126-26 à L126-33, R126-15 à R126-20 et R126-29 du Code de la Construction et de l'Habitation : Diagnostic de performance énergétique
- ▶ Articles R126-21 à R126-25 du Code de la Construction et de l'Habitation : Mention des informations dans les annonces immobilières
- ▶ Articles R126-26 et R126-27 du Code de la Construction et de l'Habitation : Transmission et exploitation des diagnostics de performance énergétique
- ▶ Articles R172-1 à R172-3 du Code de la Construction et de l'Habitation : Construction des bâtiments
- ▶ Articles L271-4 à L271-6 et R271-1 à D271-5 du Code de la Construction et de l'Habitation : Dossier de diagnostic technique
- ▶ Articles 2 et 3-3 de la Loi n°89-462 du 6 juillet 1989 tendant à améliorer les rapports locatifs
- ▶ Arrêté du 31 mars 2021 modifié relatif au diagnostic de performance énergétique pour les bâtiments ou parties de bâtiments à usage d'habitation en France métropolitaine
- ▶ Arrêté du 31 mars 2021 modifié relatif aux méthodes et procédures applicables au diagnostic de performance énergétique et aux logiciels l'établissant



Attestation d'assurance

Police n°49 366 477 - Adhérent GS n°255063

Attestation d'assurance



Allianz Responsabilité Civile Activités de Services

La Sté d'Assurances, Allianz I.A.R.D., dont le siège social est situé, 1 cours Michelet - CS 30051 - 92076 Paris La Défense cedex certifie que :

CABINET D'EXPERTISES BAPTISTE FERNANDEZ
Baptiste FERNANDEZ
41 rue du Général de Gaulle
65200 BAGNERES-DE-BIGORRE

est titulaire d'un contrat Allianz Responsabilité Civile Activités de Services souscrit auprès d'elle sous le N° 49366477.

Ce contrat a pour objet de :

- satisfaire aux obligations édictées par l'ordonnance n° 2005 - 655 du 8 juin 2005 et son décret d'application n° 2006 - 1114 du 5 septembre 2006, codifié aux articles R 271- 1 à R 212- 4 et L 271- 4 à L 271-6 du Code de la construction et de l'habitation, ainsi que ses textes subséquents ;
- garantir l'Assuré contre les conséquences pécuniaires de la responsabilité civile professionnelle qu'il peut encourir à l'égard d'autrui du fait des activités, telles que déclarées aux Dispositions Particulières, à savoir :

Sont couvertes les activités suivantes, sous réserve que les compétences de l'assuré, personne physique ou que les compétences de ses diagnostiqueurs salariés aient été certifiées par un organisme accrédité, lorsque la réglementation l'exige, et ce pour l'ensemble des diagnostics réalisés :

Repérage listes A et B, constitution de DAPP et de DTA, évaluation périodique de l'état de conservation des matériaux et produits contenant de l'amiante, sauf dans les immeubles de grande hauteur (IGH), les établissements recevant du public (ERP) des catégories 1 à 4, les immeubles de travail hébergeant plus de 300 personnes et les bâtiments industriels.

(Amiante sans métréon)

Exposition au plomb (CREP), parties privatives et parties communes

Recherche de plomb avant travaux

Diagnostic termites avant vente, parties privatives et parties communes

Etat parasitaire - Diagnostic Ménages

Etat de l'installation intérieure de gaz

Diagnostic de performance énergétique (DPE) individuel

Etat de l'installation intérieure de l'électricité, parties privatives et parties communes

Loi Carrez

Etat des Risques et Pollutions (ERP)

Millèmes de copropriété, tantièmes de charges

Constat logement décent

Prêt conventionné - Normes d'habitabilité

Diagnostic mètreage habitable - Relevé de surfaces

Plans et croquis à l'exclusion de toute activité de conception

Etat des lieux locatif

Relevé de cotes pour la réalisation de plans d'évacuation et constat visuel de présence ou non de portes coupe-feu dans les immeubles d'habitation

Détermination de la concentration de plomb dans l'eau des canalisations

Installation de détecteurs de fumée

Réalisation des attestations de prise en compte de la réglementation thermique pour les maisons individuelles ou accolées

Conseil et Etude en Rénovation Énergétique

Assainissement collectif

Diagnostic sécurité piscine

La présente attestation est délivrée pour la période du 1^{er} janvier 2020 au 31 janvier 2020 et sous réserve du paiement de la cotisation émise ou à émettre.

Garantie RC Professionnelle: 3 000 000 € par sinistre et par année d'assurance.

Le présent document, établi par Allianz I.A.R.D., a pour objet d'attester l'existence d'un contrat. Il constitue une présomption d'application des garanties, mais ne peut engager Allianz I.A.R.D., au-delà des conditions et limites du contrat auquel il se réfère. Les exceptions de garantie opposables aux souscripteurs et assurés le sont également à toute personne bénéficiaire de l'indemnité (résiliation, nullité, règle proportionnelle, exclusions, déchéances...). Toute adjonction autre que les cachets et signature du représentant de la Société est réputée non écrite.

Etablie à La Défense, le 26 décembre 2019, Pour Allianz

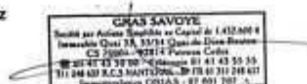

Allianz I.A.R.D.
 Entreprise régie par le Code des Assurances
 Société anonyme au capital de 991 967 200 euros

Siège social
 1 cours Michelet - CS 30051 - 92076 Paris La Défense cedex
 542 110 291 RCS Nanterre



Certifications



Certificat N° C2768

Monsieur Baptiste FERNANDEZ

Certifié dans le cadre du processus de certification PR04 consultable sur www.qualixpert.com conformément à l'ordonnance 2005-655 titre III du 8 juin 2005 et au décret 2006-1114 du 05 septembre 2006.

dans le(s) domaine(s) suivant(s) :



Amiante sans mention	Certificat valable Du 27/06/2017 au 26/06/2022	Arrêté du 25 juillet 2016 définissant les critères de certification des compétences des personnes physiques opérateurs de repérages, d'évaluation périodique de l'état de conservation des matériaux et produits contenant de l'amiante, et d'examen visuel après travaux dans les immeubles bâtis et les critères d'accréditation des organismes de certification.
Constat de risque d'exposition au plomb	Certificat valable Du 27/06/2017 au 26/06/2022	Arrêté du 21 novembre 2006 modifié définissant les critères de certification des compétences des personnes physiques opérateurs des constats de risque d'exposition au plomb, des diagnostics du risque d'intoxication par le plomb des peintures ou des contrôles après travaux en présence de plomb, et les critères d'accréditation des organismes de certification.
Diagnostic de performance énergétique individuel	Certificat valable Du 25/07/2017 au 24/07/2022	Arrêté du 16 octobre 2006 modifié définissant les critères de certification des compétences des personnes physiques réalisant le diagnostic de performance énergétique ou l'attestation de prise en compte de la réglementation thermique, et les critères d'accréditation des organismes de certification.
Etat des installations intérieures d'électricité	Certificat valable Du 25/07/2017 au 24/07/2022	Arrêté du 6 juillet 2008 modifié définissant les critères de certification des compétences des personnes physiques réalisant l'état de l'installation intérieure d'électricité et les critères d'accréditation des organismes de certification.
Etat des installations intérieures de gaz	Certificat valable Du 27/06/2017 au 26/06/2022	Arrêté du 06 avril 2007 modifié définissant les critères de certification des compétences des personnes physiques réalisant l'état de l'installation intérieure de gaz et les critères d'accréditation des organismes de certification.
Etat relatif à la présence de termites dans le bâtiment mention France Métropolitaine	Certificat valable Du 27/06/2017 au 26/06/2022	Arrêté du 30 octobre 2006 modifié définissant les critères de certification des compétences des personnes physiques réalisant l'état relatif à la présence de termites dans le bâtiment et les critères d'accréditation des organismes de certification.

Date d'établissement le mardi 25 juillet 2017

Marjorie ALBERT
 Directrice Administrative

P10

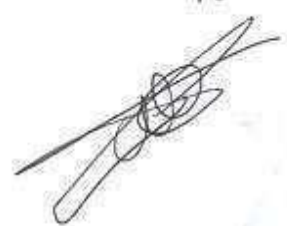

LCC 17, rue Bérnié - 81300 CASTRES
 09 83 73 06 13 - Fax 05 83 73 38 87 - www.qualixpert.com
 6arl au capital de 8000 euros - APE 7120B - RCS Castres SIRET 433 637 832 0001B



Attestation d'indépendance

« Je soussigné Baptiste FERNANDEZ, Gérant du Cabinet AGENDA, atteste sur l'honneur, conformément aux articles L271-6 et R271-3 du Code de la Construction et de l'Habitation :

- Disposer des moyens en matériel et en personnel nécessaires aux prestations ;
- Que les personnes chargées de la réalisation des états, constats et diagnostics disposent des moyens et des certifications requises leur permettant de mener à bien leur mission ;
- Avoir souscrit une assurance permettant de couvrir les conséquences d'un engagement de notre responsabilité en raison de nos interventions ;
- N'avoir aucun lien de nature à porter atteinte à notre impartialité et à notre indépendance, ni avec le propriétaire ou son mandataire qui fait appel à nous, ni avec une entreprise pouvant réaliser des travaux sur les ouvrages, installations ou équipements pour lesquels il nous est demandé de réaliser la présente mission, et notamment :
 - N'accorder, directement ou indirectement, à l'entité visée à l'article 1er de la loi n° 70-9 du 2 janvier 1970 qui intervient pour la vente ou la location du bien objet de la présente mission, aucun avantage ni rétribution, sous quelque forme que ce soit ;
 - Ne recevoir, directement ou indirectement, de la part d'une entreprise pouvant réaliser des travaux sur les ouvrages, installations ou équipements sur lesquels porte la présente mission, aucun avantage ni rétribution, sous quelque forme que ce soit. »

AGENDA DIAGNOSTICS
CABINET D'EXPERTISES BAPTISTE FERNANDEZ
41, rue du Général de Gaulle
65200 BAGNERES DE BIGORRE
Tél. : 05.62.91.19.32
R.C.S : 838 641 132

État des risques et pollutions (ERP)

Etat des Risques et Pollutions

En application des articles L125-5 à 7 et R125-26 du code de l'environnement.

Référence : 2022-04-02473

Mode EDITION***

Réalisé par Baptiste FERNANDEZ

Pour le compte de CABINET D'EXPERTISES BAPTISTE
FERNANDEZ

Date de réalisation : 25 avril 2022 (Valable 6 mois)

Selon les informations mises à disposition par arrêté préfectoral :

N° 65-2017-03-17-006 du 17 mars 2017.

REFERENCES DU BIEN

Adresse du bien

3 chemin de Luz - Quartier Labastide
65200 Argelès
Parcelle(s) saisie(s):
0A0337, 0A0338

Vendeur

MME et MR Antoine marlène VELASCO DAI-PRA



SYNTHESES

A ce jour, la commune est soumise à l'obligation d'information Acquéreur Locataire (IAL). Une déclaration de sinistre indemnisé est nécessaire.

Etat des Risques et Pollutions (ERP)						
Votre commune				Votre immeuble		
Type	Nature du risque	Etat de la procédure	Date	Concerné	Travaux	Réf.
Aucune procédure en vigueur sur la commune				-	-	-
Zonage de sismicité : 4 - Moyenne ⁽¹⁾				oui	-	-
Zonage du potentiel radon : 2 - Faible avec facteur de transfert ⁽²⁾				non	-	-

Etat des risques approfondi (Attestation Argiles / ENSA / ERPS)	Concerné	Détails
Zonage du retrait-gonflement des argiles	Non	Aléa Résiduel
Plan d'Exposition au Bruit ⁽³⁾	Non	-
Basias, Basol, Icpe	Oui	1 site* à - de 500 mètres

*ce chiffre ne comprend pas les sites non localisés de la commune.

⁽¹⁾ Zonage sismique de la France d'après l'annexe des articles R563-1 à 8 du Code de l'Environnement modifiés par les Décrets n°2010-1254 et n°2010-1255 du 22 octobre 2010 ainsi que par l'Arrêté du 22 octobre 2010 (nouvelles règles de construction parasismique - EUROCODE 8).







⁽²⁾ Situation de l'immeuble au regard des zones à potentiel radon du territoire français définies à l'article R.1333-29 du code de la santé publique modifié par le Décret n°2018-434 du 4 juin 2018, délimitées par l'Arrêté interministériel du 27 juin 2018.

⁽³⁾ Information cartographique consultable en mairie et en ligne à l'adresse suivante : <https://www.geoportail.gouv.fr/donnees/plan-dexposition-au-bruit-peb>

Attention, les informations contenues dans le second tableau de synthèse ci-dessus sont données à titre informatif. Pour plus de détails vous pouvez commander un Etat des risques approfondi.



Attention, les informations contenues dans ce tableau de synthèse sont données à titre informatif et ne sont pas détaillées dans ce document.

Etat des risques complémentaires (Géorisques)			
Risques		Concerné	Détails
 Inondation	TRI : Territoire à Risque important d'Inondation	Non	-
	AZI : Atlas des Zones Inondables	Oui	<i>Présence d'un AZI sur la commune sans plus d'informations sur l'exposition du bien.</i>
	PAPI : Programmes d'actions de Prévention des Inondations	Non	-
	Remontées de nappes	Non	-
 Installation nucléaire		Non	-
 Mouvement de terrain		Non	-
 Pollution des sols, des eaux ou de l'air	BASOL : Sites pollués ou potentiellement pollués	Non	-
	BASIAS : Sites industriels et activités de service	Non	-
	ICPE : Installations industrielles	Oui	<i>Le bien se situe dans un rayon de 1000 mètres d'une ou plusieurs installations identifiées.</i>
 Cavités souterraines		Non	-
 Canalisation TMD		Non	-





SOMMAIRE

Synthèses.....	1
Imprimé officiel.....	4
Déclaration de sinistres indemnisés.....	5
Prescriptions de travaux, Documents de référence, Conclusions.....	6
Annexes.....	7

Etat des Risques et Pollutions

aléas naturels, miniers ou technologiques, sismicité, potentiel radon et pollution des sols

en application des articles L.125-5 à 7, R.125-26, R 563-4 et D 563-8-1 du Code de l'environnement et de l'article L 174-5 du nouveau Code minier

1. Cet état, relatif aux obligations, interdictions, servitudes et prescriptions définies vis-à-vis des risques naturels, miniers ou technologiques concernant l'immeuble, est établi sur la base des informations mises à disposition par arrêté préfectoral

n° **65-2017-03-17-006** du **17/03/2017**

Situation du bien immobilier (bâti ou non bâti) Document réalisé le : 25/04/2022

2. Adresse

Parcelle(s) : 0A0337, 0A0338

3 chemin de Luz 65200 Argelès

3. Situation de l'immeuble au regard de plans de prévention des risques naturels [PPRn]

L'immeuble est situé dans le périmètre d'un PPRn **prescrit** oui non
 L'immeuble est situé dans le périmètre d'un PPRn **appliqué par anticipation** oui non
 L'immeuble est situé dans le périmètre d'un PPRn **approuvé** oui non
 Les risques naturels pris en compte sont liés à : *(les risques grisés ne font pas l'objet d'une procédure PPR sur la commune)*

Inondation Crue torrentielle Remontée de nappe Submersion marine Avalanche
 Mouvement de terrain Mvt terrain-Sécheresse Séisme Cyclone Eruption volcanique
 Feu de forêt autre

L'immeuble est concerné par des prescriptions de travaux dans le règlement du ou des PPRn si oui, les travaux prescrits par le règlement du PPR naturel ont été réalisés oui non

4. Situation de l'immeuble au regard de plans de prévention des risques miniers [PPRm]

L'immeuble est situé dans le périmètre d'un PPRm **prescrit** oui non
 L'immeuble est situé dans le périmètre d'un PPRm **appliqué par anticipation** oui non
 L'immeuble est situé dans le périmètre d'un PPRm **approuvé** oui non
 Les risques miniers pris en compte sont liés à : *(les risques grisés ne font pas l'objet d'une procédure PPR sur la commune)*

Risque miniers Affaissement Effondrement Tassement Emission de gaz
 Pollution des sols Pollution des eaux autre

L'immeuble est concerné par des prescriptions de travaux dans le règlement du ou des PPRm si oui, les travaux prescrits par le règlement du PPR miniers ont été réalisés oui non

5. Situation de l'immeuble au regard de plans de prévention des risques technologiques [PPRT]

L'immeuble est situé dans le périmètre d'un PPRT **approuvé** oui non
 L'immeuble est situé dans le périmètre d'un PPRT **prescrit** oui non
 Les risques technologiques pris en compte sont liés à : *(les risques grisés ne font pas l'objet d'une procédure PPR sur la commune)*

Risque industriels Effet thermique Effet de surpression Effet toxique Projection

L'immeuble est situé en secteur d'expropriation ou de délaissement oui non
 L'immeuble est situé en zone de prescription oui non
 Si la transaction concerne un logement, les travaux prescrits ont été réalisés oui non
 Si la transaction ne concerne pas un logement, l'information sur le type de risques auxquels l'immeuble est exposé ainsi que leur gravité, probabilité et cinétique, est jointe à l'acte de vente ou au contrat de location oui non

6. Situation de l'immeuble au regard du zonage réglementaire pour la prise en compte de la sismicité

en application des articles R 563-4 et D 563-8-1 du code de l'environnement modifiés par l'Arrêté et les Décrets n°2010-1254 / 2010-1255 du 22 octobre 2010.

L'immeuble est situé dans une commune de sismicité : Forte zone 5 Moyenne zone 4 Modérée zone 3 Faible zone 2 Très faible zone 1

7. Situation de l'immeuble au regard du zonage réglementaire pour la prise en compte du potentiel radon

en application des articles R125-23 du code de l'environnement et R1333-29 du code de la santé publique, modifiés par le Décret n°2018-434 du 4 juin 2018

L'immeuble se situe dans une Zone à Potentiel Radon : Significatif zone 3 Faible avec facteur de transfert zone 2 Faible zone 1

8. Information relative aux sinistres indemnisés par l'assurance suite à une catastrophe naturelle

L'information est mentionnée dans l'acte authentique constatant la réalisation de la vente oui non

9. Situation de l'immeuble au regard de la pollution des sols

L'immeuble est situé dans un Secteur d'Information sur les Sols (SIS) oui non
 Aucun SIS ne concerne cette commune à ce jour

Parties concernées

Vendeur MME et MR Antoine marlène VELASCO DAI-PRA à _____ le _____
 Acquéreur _____ à _____ le _____

Attention ! S'ils n'impliquent pas d'obligation ou d'interdiction réglementaire particulière, les aléas connus ou prévisibles qui peuvent être signalés dans les divers documents d'information préventive et concerner le bien immobilier, ne sont pas mentionnés par cet état.

Déclaration de sinistres indemnisés

en application des articles L 125-5 et R125-26 du Code de l'environnement

Si, à votre connaissance, l'immeuble a fait l'objet d'une indemnisation suite à des dommages consécutifs à des événements ayant eu pour conséquence la publication d'un arrêté de catastrophe naturelle, cochez ci-dessous la case correspondante dans la colonne "Indemnisé".

Arrêtés CATNAT sur la commune

Risque	Début	Fin	JO	Indemnisé
Par une crue (débordement de cours d'eau) - Par ruissellement et coulée de boue	24/01/2009	27/01/2009	29/01/2009	<input type="checkbox"/>
Par une crue (débordement de cours d'eau) - Par ruissellement et coulée de boue Mouvement de terrain	25/12/1999	29/12/1999	30/12/1999	<input type="checkbox"/>
Tempête (vent)	06/11/1982	10/11/1982	19/11/1982	<input type="checkbox"/>

Pour en savoir plus, chacun peut consulter en préfecture ou en mairie, le dossier départemental sur les risques majeurs, le document d'information communal sur les risques majeurs et, sur internet, le portail dédié à la prévention des risques majeurs : www.prim.net

Préfecture : Tarbes - Hautes-Pyrénées
Commune : Argelès

Adresse de l'immeuble :
3 chemin de Luz - Quartier Labastide
Parcelle(s) : 0A0337, 0A0338
65200 Argelès
France

Etabli le : _____

Vendeur : _____

MME et MR Antoine marlène VELASCO DAI-PRA

Acquéreur : _____



Prescriptions de travaux

Aucune

Documents de référence

Aucun

Conclusions

L'Etat des Risques délivré par CABINET D'EXPERTISES BAPTISTE FERNANDEZ en date du 25/04/2022 fait apparaître que la commune dans laquelle se trouve le bien fait l'objet d'un arrêté préfectoral n°65-2017-03-17-006 en date du 17/03/2017 en matière d'obligation d'Information Acquéreur Locataire sur les Risques Naturels, Miniers et Technologiques.

Selon les informations mises à disposition dans le Dossier Communal d'Information, le BIEN est ainsi concerné par :

- Le risque sismique (niveau 4, sismicité Moyenne) et par la réglementation de construction parasismique EUROCODE 8

Sommaire des annexes

> Arrêté Préfectoral départemental n° 65-2017-03-17-006 du 17 mars 2017

> Cartographie :

- Cartographie réglementaire de la sismicité

A titre indicatif, ces pièces sont jointes au présent rapport.



PRÉFÈTE DES HAUTES-PYRÉNÉES

Direction des services du Cabinet

ARRETE N° : 65-2017-03-17-006

Service interministériel
de défense et de protection civiles

Relatif à l'information des acquéreurs et des locataires de biens immobiliers sur les risques naturels ou technologiques majeurs dans le département des Hautes-Pyrénées.

Pôle protection civile

La Préfète des Hautes-Pyrénées,

Vu le code général collectivités territoriales ;

Vu le code de l'environnement, notamment les articles L.125-5 et R.125-23 à R.125-27 ;

Vu le décret n° 2010-1255 du 22 octobre 2010 portant délimitation des zones de sismicité du territoire français ;

Vu le code la construction et de l'habitation, notamment ses articles L.271-4 et L.271-5 ;

Vu le décret n° 2004-374 du 29 avril 2004 modifié relatif aux pouvoirs des préfets, à l'organisation et à l'action des services de l'État dans les régions et les départements ;

Vu l'arrêté préfectoral n° 2014349-0001 du 15 décembre 2014 fixant la liste des communes concernées par l'obligation d'information des acquéreurs et des locataires de biens immobiliers sur les risques naturels ou technologiques majeurs ;

Sur proposition de Madame la directrice des services du Cabinet.

ARRÊTE

ARTICLE 1 -

Le présent arrêté abroge et remplace l'arrêté préfectoral n° 2014349-0001 du 15 décembre 2014 fixant la liste des communes concernées par l'obligation d'information des acquéreurs et des locataires de biens immobiliers sur les risques naturels ou technologiques majeurs.

ARTICLE 2 -

Tous les éléments nécessaires à l'information des acquéreurs et des locataires de biens immobiliers sur les risques naturels et technologiques majeurs sont consignés dans un dossier communal d'informations.

Ce dossier et les documents de référence sont librement consultables en préfecture, sous-préfecture et mairie concernée

Le dossier comprend :

- la liste des risques naturels prévisibles et des risques technologiques dans un PPR approuvé ou prescrit, auxquels la commune est exposée sur tout ou partie de son territoire
- la liste des documents auxquels le vendeur ou le bailleur peut se référer,

.../...

Horaires : Délivrance des titres (du lundi au jeudi 8h30-12h 13h30-16h00, le vendredi 8h30-12h) - Autres bureaux (du lundi au vendredi 9h-12h 14h-16h30)
Préfecture - Place Charles de Gaulle - CS 61350 - 65013 TARBES Cedex 9 - Tél : 05 62 56 65 65 - Télécopie : 05 62 51 20 10
courriel : prefecture@hautes-pyrenees.gouv.fr - Site Internet : www.hautes-pyrenees.gouv.fr



- la cartographie des zones exposées ou réglementée,
- le niveau de sismicité réglementaire attaché à la commune.

Ce dossier et les documents de référence mentionnés ci-dessus sont librement consultables en mairie, préfecture et sous-préfecture.

Le dossier d'informations est accessible à partir du site internet de la préfecture à la rubrique « Information Acquéreurs Locataires » (IAL) :

<http://www.hautes-pyrenees.gouv.fr/>

Article 3 -

Ces éléments d'informations sont mis à jour au regard des situations mentionnées à l'article R.125-25 du code de l'environnement.

Article 4 -

Une copie du présent arrêté et les annexes sont adressés aux maires, pour être tenus à la disposition des acquéreurs et des locataires, et à la chambre départementale des notaires.

Le présent arrêté sera affiché en mairie et publié au recueil des actes administratifs de la préfecture.

Article 5 -

Mme la Directrice des services du cabinet, M. le Secrétaire Général de la préfecture, Mme la sous-préfète d'Argelès-Gazost, M. le sous-préfet de Bagnères-de-Bigorre, Mmes et MM les chefs de service régionaux ou départementaux et Mmes et MM les maires des communes concernées sont chargés, chacun en ce qui le concerne, de l'application du présent arrêté.

Tarbes, le

17 MARS 2017

Béatrice LAGARDE



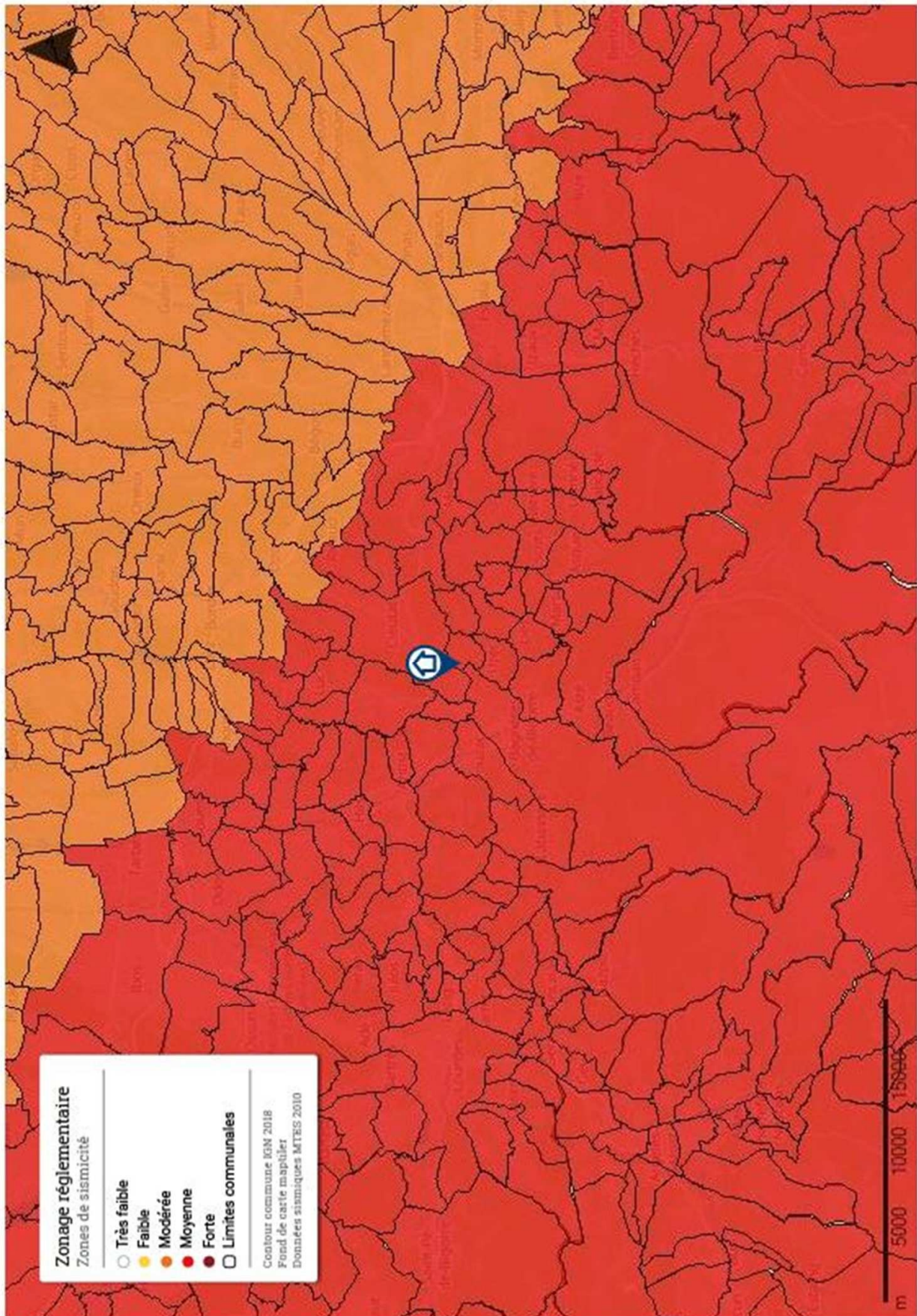



Attestation d'assurance

Police n°49 366 477 - Adhérent GS n°255063

Attestation d'assurance



Allianz Responsabilité Civile Activités de Services

La Sté d'Assurances, Allianz I.A.R.D., dont le siège social est situé, 1 cours Michelet - CS 30051 - 92076 Paris La Défense cedex certifie que :

CABINET D'EXPERTISES BAPTISTE FERNANDEZ
Baptiste FERNANDEZ
41 rue du Général de Gaulle
65200 BAGNERES-DE-BIGORRE

est titulaire d'un contrat Allianz Responsabilité Civile Activités de Services souscrit auprès d'elle sous le N° 49366477.

Ce contrat a pour objet de :

- satisfaire aux obligations édictées par l'ordonnance n° 2005 - 655 du 8 juin 2005 et son décret d'application n° 2006 - 1114 du 5 septembre 2006, codifié aux articles R 271- 1 à R 212- 4 et L 271- 4 à L 271-6 du Code de la construction et de l'habitation, ainsi que ses textes subséquents ;
- garantir l'Assuré contre les conséquences pécuniaires de la responsabilité civile professionnelle qu'il peut encourir à l'égard d'autrui du fait des activités, telles que déclarées aux Dispositions Particulières, à savoir :

Sont couvertes les activités suivantes, sous réserve que les compétences de l'assuré, personne physique ou que les compétences de ses diagnostiqueurs salariés aient été certifiées par un organisme accrédité, lorsque la réglementation l'exige, et ce pour l'ensemble des diagnostics réalisés :

Repérage listes A et B, constitution de DAPP et de DTA, évaluation périodique de l'état de conservation des matériaux et produits contenant de l'amiante, sauf dans les immeubles de grande hauteur (IGH), les établissements recevant du public (ERP) des catégories 1 à 4, les immeubles de travail hébergeant plus de 300 personnes et les bâtiments industriels.

(Amiante sans métrage)

Exposition au plomb (CREP), parties privatives et parties communes

Recherche de plomb avant travaux

Diagnostic termite avant vente, parties privatives et parties communes

Etat parasitaire - Diagnostic Ménules -

Etat de l'installation intérieure de gaz

Diagnostic de performance énergétique (DPE) individuel

Etat de l'installation intérieure de l'électricité, parties privatives et parties communes

Loi Carrez

Etat des Risques et Pollutions (ERP)

Millèmes de copropriété, tantièmes de charges

Constat logement décent

Prêt conventionné - Normes d'habitabilité

Diagnostic métrage habitable - Relevé de surfaces

Plans et croquis à l'exclusion de toute activité de conception

Etat des lieux localif

Relevé de cotes pour la réalisation de plans d'évacuation et constat visuel de présence ou non de portes coupe-feu dans les immeubles d'habitation

Détermination de la concentration de plomb dans l'eau des canalisations

Installation de détecteurs de fumée

Réalisation des attestations de prise en compte de la réglementation thermique pour les maisons individuelles ou accolées

Conseil et Etude en Renovation Energétique

Assainissement collectif

Diagnostic sécurité piscine

La présente attestation est délivrée pour la période du 1^{er} janvier 2020 au 31 janvier 2020 et sous réserve du paiement de la cotisation émise ou à émettre.

Garantie RC Professionnelle: 3 000 000 € par sinistre et par année d'assurance.

Le présent document, établi par Allianz I.A.R.D., a pour objet d'attester l'existence d'un contrat. Il constitue une présomption d'application des garanties, mais ne peut engager Allianz I.A.R.D. au-delà des conditions et limites du contrat auquel il se réfère. Les exceptions de garantie opposables aux souscripteurs et assurés le sont également à toute personne bénéficiaire de l'indemnité (résiliation, nullité, règle proportionnelle, exclusions, déchéances...). Toute adjonction autre que les cachets et signature du représentant de la Société est réputée non écrite.

Etablie à La Défense, le 26 décembre 2019, Pour Allianz

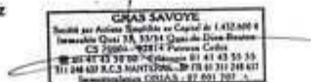

Allianz I.A.R.D.
 Entreprise régie par le Code des Assurances
 Société anonyme au capital de 991 967 200 euros

Siège social
 1 cours Michelet - CS 30051 - 92076 Paris La Défense cedex
 542 110 291 RCS Nanterre