

DOSSIER DE DIAGNOSTICS TECHNIQUES

Référence : AS18H22B

Mission réalisée le 18/08/2022



PROPRIÉTAIRE

Madame Marie Christine CONSTANT
1083 route du Col d' Ichère
64570 LOURDIOS-ICHÈRE

BIEN CONCERNÉ

Maison
1083 route du Col d' Ichère
64570 LOURDIOS-ICHÈRE



SYNTHÈSE DES CONCLUSIONS

DOSSIER N° AS18H22B

*Ce document ne peut être annexé seul à un acte authentique et ne peut se substituer aux rapports de diagnostics originaux.
La présente note de synthèse ne dispense pas la lecture complète des rapports qui composent le DDT.*

INFORMATIONS GÉNÉRALES

Type de bien : Maison	Réf. cadastrale(s) : NC
Adresse : 1083 route du Col d' Ichère 64570 LOURDIOS-ICHÈRE	Date de construction : 1900 Date d'intervention : 18/08/2022

	CONSTAT AMIANTE	
	Dans le cadre de la mission objet du présent rapport, il a été repéré des matériaux et produits contenant de l'amiante.	
	CONSTAT DE RISQUES D'EXPOSITION AU PLOMB	Validité du rapport : Sans objet
	Absence de revêtements contenant du plomb.	

	ETAT DES RISQUES ET POLLUTIONS	Validité du rapport : 17/02/2023
	<p>Niveau sismicité 4 : OUI Commune à potentiel radon de niveau 3 : NON Immeuble situé dans un Secteur d'Information sur les sols : NON Avalanche : NON Feux de forêts : OUI Inondation : NON Inondation par crue torrentielle : NON Inondation par ruissellement et coulée de boue : NON Mouvement de terrain Argile (Loi ELAN) : OUI Mouvement de terrain Eboulement, chutes de pierres et de blocs : OUI Mouvement de terrain Glissement de terrain : OUI Mouvement de terrain Ravinement : OUI</p>	

Madame CONSTANT Marie Christine
1083 route du Col d' Ichère
64570 LOURDIOS-ICHÈRE

BIARRITZ, le vendredi 19 août 2022

Référence Rapport : AS18H22B

Objet : ATTESTATION SUR L'HONNEUR

Adresse du bien :

1083 route du Col d' Ichère
64570 LOURDIOS-ICHÈRE

Type de bien :

Maison

Date de la mission :

18/08/2022

Madame,

Comme le prévoit l'article R134-1 modifié par le décret n°2008-461 du 15 mai 2008 - art. 2, le diagnostic de performance énergétique s'applique à tout bâtiment ou partie de bâtiment clos et couvert, à l'exception des catégories suivantes :

- a) Les constructions provisoires prévues pour une durée d'utilisation égale ou inférieure à deux ans ;*
- b) Les bâtiments indépendants dont la surface hors œuvre brute au sens de l'article R. 112-2 du code de l'urbanisme est inférieure à 50 mètres carrés ;*
- c) Les bâtiments ou parties de bâtiments à usage agricole, artisanal ou industriel, autres que les locaux servant à l'habitation, dans lesquels le système de chauffage ou de refroidissement ou de production d'eau chaude pour l'occupation humaine produit une faible quantité d'énergie au regard de celle nécessaire aux activités économiques ;*
- d) Les bâtiments servant de lieux de culte ;*
- e) Les monuments historiques classés ou inscrits à l'inventaire en application du code du patrimoine ;*
- f) Les bâtiments ou parties de bâtiments non chauffés ou pour lesquels les seuls équipements fixes de chauffage sont des cheminées à foyer ouvert, et ne disposant pas de dispositif de refroidissement des locaux ;*
- g) Les bâtiments ou parties de bâtiments résidentiels qui sont destinés à être utilisés moins de quatre mois par an.*

Les bâtiments ou parties de bâtiments désignés ci-dessus ne sont pas éligibles au diagnostic de performance Energétique.

Nous vous prions d'agréer, Madame, l'expression de nos salutations distinguées.

Sébastien AUREY
ATLANTIC CONTROLE

Rapport de mission de repérage des matériaux et produits contenant de l'amiante pour l'établissement du constat établi à l'occasion de la vente d'un immeuble bâti

Articles R.1334-29-7, R.1334-14, R.1334-15 et 16, R.1334-20 et 21 du Code de la Santé Publique (introduits par le Décret n°2011-629 du 3 juin 2011) ; Arrêtés du 12 décembre 2012 modifié par l'Arrêté du 26 juin 2013.

A	INFORMATIONS GÉNÉRALES		
A.1	DÉSIGNATION DU BATIMENT		
Nature du bâtiment : Maison		Escalier :	
Catégorie du bâtiment : Habitation (Maisons individuelles)		Bâtiment :	
Nb. de Locaux : 11		Porte :	
Etage :		Propriété de : Madame Marie Christine CONSTANT	
Numéro de Lot :		1083 route du Col d' Ichère	
Réf. Cadastrale(s) : NC		64570 LOURDIOS-ICHÈRE	
Date du Permis de Construire : 1900			
Adresse : 1083 route du Col d' Ichère			
64570 LOURDIOS-ICHÈRE			
A.2	DÉSIGNATION DU DONNEUR D'ORDRE		
Nom : Madame CONSTANT Marie Christine		Documents fournis : Aucun	
Adresse : 1083 route du Col d' Ichère		Moyens mis à disposition : Aucun	
64570 LOURDIOS-ICHÈRE			
Qualité :			
A.3	EXECUTION DE LA MISSION		
Rapport N° : AS18H22B A		Date d'émission du rapport : 18/08/2022	
Le repérage a été réalisé le : 18/08/2022		Accompagnateur : Aucun	
Par : AUREY Sébastien		Laboratoire d'Analyses : ITGA	
N° certificat de qualification : C2039		Adresse laboratoire : Parc Edonia, Bâtiment R rue de la Terre Adélie, CS 66862 35768 SAINT-GRÉGOIRE	
Date d'obtention : 11/12/2017		Numéro d'accréditation : 1-5967 rev. 14	
Le présent rapport est établi par une personne dont les compétences sont certifiées par :		Organisme d'assurance professionnelle : GAN ASSURANCES	
LCC QUALIXPERT		Adresse assurance : 8-10 rue d'Astorg 75383 PARIS CEDEX 08	
17 rue Borrel		N° de contrat d'assurance : 191.283.921	
81100 CASTRES		Date de validité : 31/12/2022	
Date de commande : 18/08/2022			
B	CACHET DU DIAGNOSTIQUEUR		
Signature et Cachet de l'entreprise		Date d'établissement du rapport :	
		Fait à BIARRITZ le 18/08/2022	
		Cabinet : ATLANTIC CONTROLE	
		Nom du responsable : DELAYRE Laurent	
		Nom du diagnostiqueur : AUREY Sébastien	

Le présent rapport ne peut être reproduit que dans son intégralité, et avec l'accord écrit de son signataire.



C SOMMAIRE

INFORMATIONS GÉNÉRALES.....	1
DÉSIGNATION DU BATIMENT	1
DÉSIGNATION DU DONNEUR D'ORDRE.....	1
EXECUTION DE LA MISSION	1
CACHET DU DIAGNOSTIQUEUR.....	1
SOMMAIRE.....	2
CONCLUSION(S).....	3
LISTE DES LOCAUX NON VISITES ET JUSTIFICATION	3
LISTE DES ELEMENTS NON INSPECTES ET JUSTIFICATION	3
PROGRAMME DE REPÉRAGE.....	4
LISTE A DE L'ANNEXE 13-9 DU CODE DE LA SANTE PUBLIQUE (ART R.1334-20)	4
LISTE B DE L'ANNEXE 13-9 DU CODE DE LA SANTE PUBLIQUE (ART R.1334-21)	4
CONDITIONS DE REALISATION DU REPERAGE.....	5
RAPPORTS PRECEDENTS	5
RESULTATS DETAILLES DU REPERAGE.....	5
LISTE DES PIECES VISITEES/NON VISITEES ET JUSTIFICATION	5
LA LISTE DES MATERIAUX OU PRODUITS CONTENANT DE L'AMIANTE, SUR DECISION DE L'OPERATEUR	6
LA LISTE DES MATERIAUX OU PRODUITS CONTENANT DE L'AMIANTE, APRES ANALYSE	6
LA LISTE DES MATERIAUX SUSCEPTIBLES DE CONTENIR DE L'AMIANTE, MAIS N'EN CONTENANT PAS.....	6
RESULTATS HORS CHAMP D'INVESTIGATION (MATERIAUX NON VISES PAR LA LISTE A OU LA LISTE B DE L'ANNEXE 13/9 DU CODE DE LA SANTE PUBLIQUE).....	6
COMMENTAIRES	6
ELEMENTS D'INFORMATION.....	7
ANNEXE 1 – FICHE D'IDENTIFICATION ET DE COTATION.....	8
ANNEXE 2 – CROQUIS.....	11
ANNEXE 3 – ETAT DE CONSERVATION DES MATERIAUX ET PRODUITS.....	12
ANNEXE 4 – RECOMMANDATIONS GÉNÉRALES DE SÉCURITÉ.....	16



D CONCLUSION(S)

Dans le cadre de la mission objet du présent rapport, il a été repéré des matériaux et produits contenant de l'amiante.

Dans le cadre de la mission décrite en tête de rapport, il a été repéré des matériaux et produits contenant de l'amiante :

N° Local	Local	Etage	Elément	Zone	Matériau / Produit	Liste	Méthode	Etat de dégradation	Photo
2	Garage		Conduit de fluide	B	Fibres ciment	B	Jugement personnel	Matériaux non dégradé	
6	Chambre n°1	1er étage	Conduit de fluide	B	Fibres ciment	B	Jugement personnel	Matériaux non dégradé	
11	Grenier	2ème étage	Conduit de fluide	B	Fibres ciment	B	Jugement personnel	Matériaux non dégradé	

Il est nécessaire d'avertir de la présence d'amiante toute personne pouvant intervenir sur ou à proximité des matériaux et produits concernés ou de ceux les recouvrant ou les protégeant

➔ **Recommandation(s) au propriétaire**

EP - Evaluation périodique

N° Local	Local	Etage	Elément	Zone	Matériau / Produit
2	Garage		Conduit de fluide	B	Fibres ciment
6	Chambre n°1	1er étage	Conduit de fluide	B	Fibres ciment
11	Grenier	2ème étage	Conduit de fluide	B	Fibres ciment

Liste des locaux non visités et justification

Aucun

Liste des éléments non inspectés et justification

Aucun



E PROGRAMME DE REPÉRAGE

La mission porte sur le repérage de l'amiante dans les éléments suivants (liste A et liste B de l'annexe 13-9 du code de la santé publique) :

Liste A de l'annexe 13-9 du code de la santé publique (Art R.1334-20)

COMPOSANT À SONDER OU À VÉRIFIER
Flocages
Calorifugeages
Faux plafonds

L'opérateur communiquera au préfet les rapports de repérage de certains établissements dans lesquels il a identifié des matériaux de la liste A contenant de l'amiante dégradés, qui nécessitent des travaux de retrait ou confinement ou une surveillance périodique avec mesure d'empoussièrement. Cette disposition a pour objectif de mettre à la disposition des préfets toutes les informations utiles pour suivre ces travaux à venir et le respect des délais. Parallèlement, le propriétaire transmettra au préfet un calendrier de travaux et une information sur les mesures conservatoires mises en œuvre dans l'attente des travaux. Ces transmissions doivent également permettre au préfet d'être en capacité de répondre aux cas d'urgence (L.1334-16)

Liste B de l'annexe 13-9 du code de la santé publique (Art R.1334-21)

COMPOSANT DE LA CONSTRUCTION	PARTIE DU COMPOSANT À VÉRIFIER OU À SONDER
1. Parois verticales intérieures	
Murs et cloisons « en dur » et poteaux (périphériques et intérieurs). Cloisons (légères et préfabriquées), gaines et coffres.	Enduits projetés, revêtements durs (plaques menuiserie, amiante-ciment) et entourages de poteaux (carton, amiante-ciment, matériau sandwich, carton + plâtre), coffrage perdu. Enduits projetés, panneaux de cloisons.
2. Planchers et plafonds	
Plafonds, poutres et charpentes, gaines et coffres. Planchers.	Enduits projetés, panneaux collés ou vissés. Dalles de sol
3. Conduits, canalisations et équipements intérieurs	
Conduits de fluides (air, eau, autres fluides...) Clapets/volets coupe-feu Portes coupe-feu. Vide-ordures.	Conduits, enveloppes de calorifuges. Clapets, volets, rebouchage. Joints (tresses, bandes). Conduits.
4. Éléments extérieurs	
Toitures. Bardages et façades légères. Conduits en toiture et façade.	Plaques, ardoises, accessoires de couverture (composites, fibres-ciment), bardeaux bitumineux. Plaques, ardoises, panneaux (composites, fibres-ciment). Conduits en amiante-ciment : eaux pluviales, eaux usées, conduits de fumée.

Éléments collectés préalablement à l'intervention :

- Le donneur d'ordre a notifié par écrit à l'opérateur de repérage les conditions de sécurité et les règles essentielles et particulières de sécurité, liées à la nature des locaux visités et aux activités ; oui non sans objet
- Le donneur d'ordre déclare ne pas avoir connaissance de la présence de matériaux et/ou produits susceptibles de contenir de l'amiante ; oui non commentaire le cas échéant :
- Le donneur d'ordre déclare ne pas avoir connaissance de l'existence d'un rapport précédant qui mentionne présence d'amiante ; oui non commentaire le cas échéant :



F CONDITIONS DE REALISATION DU REPERAGE

Date du repérage : 18/08/2022

Le repérage a pour objectif une recherche et un constat de la présence de matériaux ou produits contenant de l'amiante selon la liste citée au programme de repérage.

Conditions spécifiques du repérage :

Ce repérage est limité aux matériaux accessibles sans travaux destructifs, c'est-à-dire n'entraînant pas de réparation, remise en état ou ajout de matériau ou ne faisant pas perdre sa fonction au matériau.

En conséquence, les revêtements et doublages (des plafonds, murs, sols ou conduits) qui pourraient recouvrir des matériaux susceptibles de contenir de l'amiante ne peuvent pas être déposés ou détruits.

Procédures de prélèvement :

Les prélèvements sur des matériaux ou produits susceptibles de contenir de l'amiante sont réalisés en vertu des dispositions du Code du Travail.

Le matériel de prélèvement est adapté à l'opération à réaliser afin de générer le minimum de poussières. Dans le cas où une émission de poussières est prévisible, le matériau ou produit est mouillé à l'eau à l'endroit du prélèvement (sauf risque électrique) et, si nécessaire, une protection est mise en place au sol ; de même, le point de prélèvement est stabilisé après l'opération (pulvérisation de vernis ou de laque, par exemple).

Pour chaque prélèvement, des outils propres et des gants à usage unique sont utilisés afin d'éliminer tout risque de contamination croisée. Dans tous les cas, les équipements de protection individuelle sont à usage unique.

L'accès à la zone à risque (sphère de 1 à 2 mètres autour du point de prélèvement) est interdit pendant l'opération. Si l'accompagnateur doit s'y tenir, il porte les mêmes équipements de protection individuelle que l'opérateur de repérage.

L'échantillon est immédiatement conditionné, après son prélèvement, dans un double emballage individuel étanche.

Les informations sur toutes les conditions existantes au moment du prélèvement susceptibles d'influencer l'interprétation des résultats des analyses (environnement du matériau, contamination éventuelle, etc.) seront, le cas échéant, mentionnées dans la fiche d'identification et de cotation en annexe.

Liste des écarts, adjonctions ou suppression d'information de la norme NFX 46-020 - Août 2017 :

Sens du repérage pour évaluer un local :

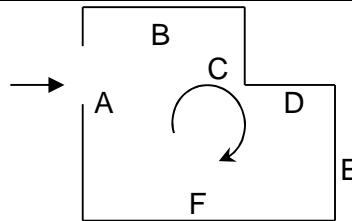

G RAPPORTS PRECEDENTS

Aucun rapport précédemment réalisé ne nous a été fourni.

H RESULTATS DETAILLES DU REPERAGE

LISTE DES PIECES VISITEES/NON VISITEES ET JUSTIFICATION

N°	Local / partie d'immeuble	Etage	Visitée	Justification
1	Grange		OUI	
2	Garage		OUI	
3	Wc	RDC	OUI	
4	Séjour/Cuisine	RDC	OUI	
5	Palier	1er étage	OUI	
6	Chambre n°1	1er étage	OUI	
7	Chambre n°2	1er étage	OUI	
8	Chambre n°3	1er étage	OUI	
9	Chambre n°4	1er étage	OUI	
10	Salle de bains	1er étage	OUI	
11	Grenier	2ème étage	OUI	



LA LISTE DES MATERIAUX OU PRODUITS CONTENANT DE L'AMIANTE, SUR DECISION DE L'OPERATEUR

N° Local	Local / Partie d'immeuble	Etage	Elément	Zone	Matériau / Produit	Liste	Présence	Critère de décision	Etat de dégradation	Obligation / Préconisation
2	Garage		Conduit de fluide	B	Fibres ciment	B	A	Jugement personnel	MND	EP
6	Chambre n°1	1er étage	Conduit de fluide	B	Fibres ciment	B	A	Jugement personnel	MND	EP
11	Grenier	2ème étage	Conduit de fluide	B	Fibres ciment	B	A	Jugement personnel	MND	EP

LA LISTE DES MATERIAUX OU PRODUITS CONTENANT DE L'AMIANTE, APRES ANALYSE

Néant

LA LISTE DES MATERIAUX SUSCEPTIBLES DE CONTENIR DE L'AMIANTE, MAIS N'EN CONTENANT PAS.

Néant

RESULTATS HORS CHAMP D'INVESTIGATION (matériaux non visés par la liste A ou la liste B de l'annexe 13/9 du code de la santé publique)

Néant

LEGENDE

Présence	A : Amiante	N : Non Amianté	a? : Probabilité de présence d'Amiante
Etat de dégradation des Matériaux	F, C, FP	BE : Bon état	DL : Dégradations locales
	Autres matériaux	MND : Matériau(x) non dégradé(s)	MD : Matériau(x) dégradé(s)
Obligation matériaux de type Flocage, calorifugeage ou faux-plafond (résultat de la grille d'évaluation)	1 Faire réaliser une évaluation périodique de l'état de conservation		
	2 Faire réaliser une surveillance du niveau d'empoussièrement		
	3 Faire réaliser des travaux de retrait ou de confinement		
Recommandations des autres matériaux et produits. (résultat de la grille d'évaluation)	EP Evaluation périodique		
	AC1 Action corrective de premier niveau		
	AC2 Action corrective de second niveau		

COMMENTAIRES

Néant

« Evaluation périodique »

Lorsque : le type de matériau ou produit concerné contenant de l'amiante, la nature et l'étendue des dégradations qu'il présente et l'évaluation du risque de dégradation ne conduisent pas à conclure à la nécessité d'une action de protection immédiate sur le matériau ou produit.

Cette évaluation périodique consiste à :

- a)** contrôler périodiquement que l'état de dégradation des matériaux et produits concernés ne s'aggrave pas, et, le cas échéant, que leur protection demeure en bon état de conservation ;
- b)** rechercher, le cas échéant, les causes de dégradation et prendre les mesures appropriées pour les supprimer.



I ELEMENTS D'INFORMATION

Les maladies liées à l'amiante sont provoquées par l'inhalation des fibres. Toutes les variétés d'amiante sont classées comme substances cancérigènes avérées pour l'homme. L'inhalation de fibres d'amiante est à l'origine de cancers (mésothéliomes, cancers broncho-pulmonaires), et d'autres pathologies non cancéreuses (épanchements pleuraux, plaques pleurales).

L'identification des matériaux et produits contenant de l'amiante est un préalable à l'évaluation et à la prévention des risques liés à l'amiante. Elle doit être complétée par la définition et la mise en œuvre de mesures de gestion adaptées et proportionnées pour limiter l'exposition des occupants présents temporairement ou de façon permanente dans l'immeuble. L'information des occupants présents temporairement ou de façon permanente est un préalable essentiel à la prévention du risque d'exposition à l'amiante.

Il convient donc de veiller au maintien du bon état de conservation des matériaux et produits contenant de l'amiante afin de remédier au plus tôt aux situations d'usure anormale ou de dégradation.

Il conviendra de limiter autant que possible les interventions sur les matériaux et produits contenant de l'amiante qui ont été repérés et de faire appel aux professionnels qualifiés notamment dans le cas de retrait ou de confinement de ce type de matériau ou produit.

Enfin, les déchets contenant de l'amiante doivent être éliminés dans des conditions strictes, renseignez-vous auprès de votre mairie ou votre préfecture. Pour connaître les centres d'élimination près de chez vous consultez la base de données «déchets» gérée par l'ADEME directement accessible sur le site Internet www.sinoe.org



ANNEXE 1 – FICHE D'IDENTIFICATION ET DE COTATION

ELEMENT : Conduit de fluide

Emplacement



Nom du client	Numéro de dossier	Pièce ou local
CONSTANT	AS18H22B	2ème étage - Grenier
Matériau	Date de prélèvement	Nom de l'opérateur
Fibres ciment		AUREY Sébastien
Localisation		
Conduit de fluide - B		
Résultat amiante		
Présence d'amiante ()		
Résultat de la grille d'évaluation		
Evaluation périodique		



ELEMENT : Conduit de fluide		
Emplacement		
		
Nom du client	Numéro de dossier	Pièce ou local
CONSTANT	AS18H22B	Garage
Matériau	Date de prélèvement	Nom de l'opérateur
Fibres ciment		AUREY Sébastien
Localisation		
Conduit de fluide - B		
Résultat amiante		
Présence d'amiante ()		
Résultat de la grille d'évaluation		
Evaluation périodique		



ELEMENT : Conduit de fluide		
Emplacement		
		
Nom du client	Numéro de dossier	Pièce ou local
CONSTANT	AS18H22B	1er étage - Chambre n°1
Matériau	Date de prélèvement	Nom de l'opérateur
Fibres ciment		AUREY Sébastien
Localisation		
Conduit de fluide - B		
Résultat amiante		
Présence d'amiante ()		
Résultat de la grille d'évaluation		
Evaluation périodique		



ANNEXE 2 – CROQUIS

PLANCHE DE REPERAGE USUEL			
N° dossier :	AS18H22B	Adresse de l'immeuble : 1083 route du Col d' Ichère 64570 LOURDIOS-ICHÈRE	
N° planche :	1/1	Version : 0	Type : Croquis
Origine du plan :	Cabinet de diagnostics	Bâtiment – Niveau :	Croquis N°1

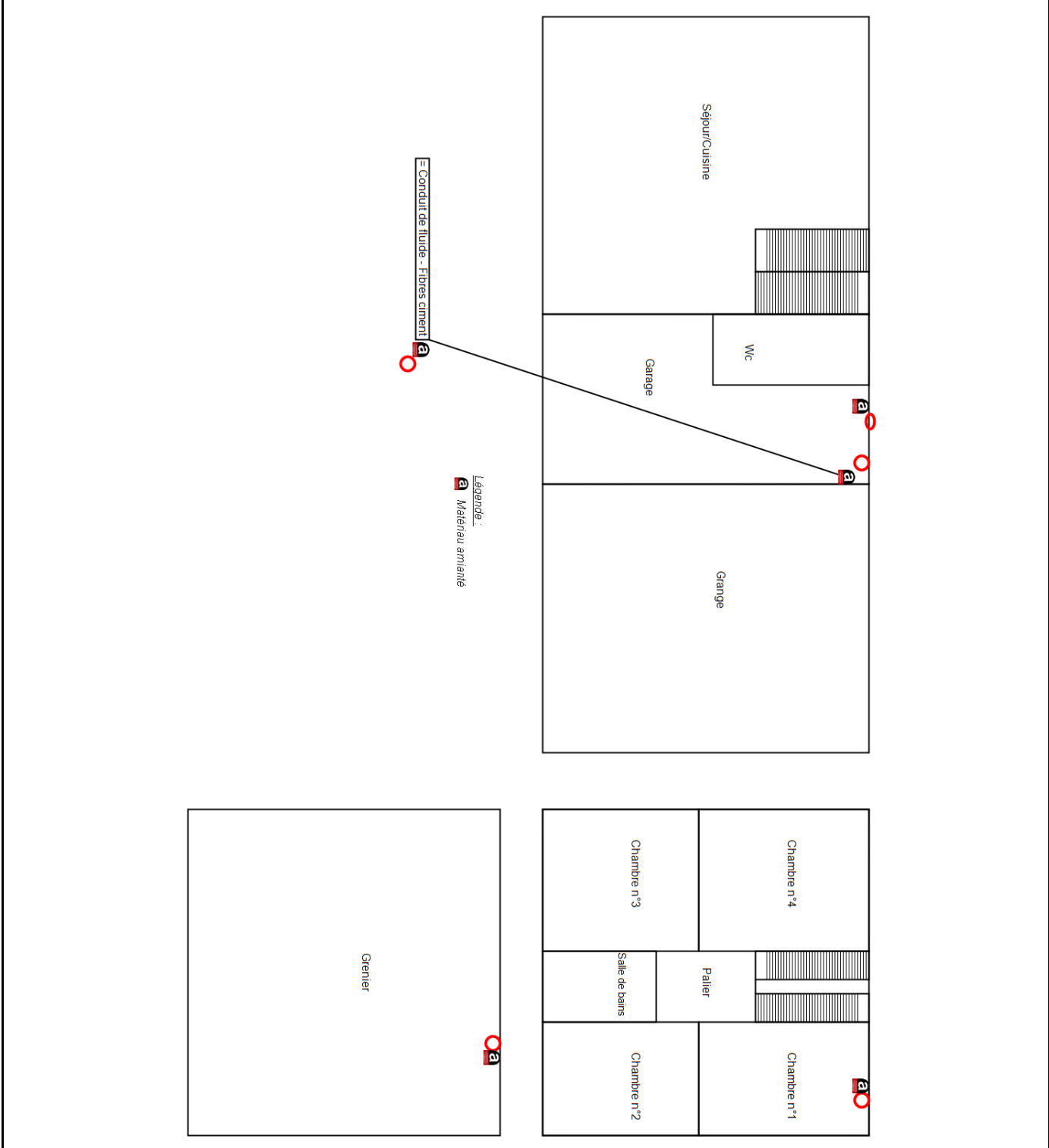

Amiante Vente



ANNEXE 3 – ETAT DE CONSERVATION DES MATERIAUX ET PRODUITS

EVALUATION DE L'ETAT DE CONSERVATION DES MATERIAUX ET PRODUITS DE LA LISTE B

En cas de présence avérée d'amiante dans un matériau de liste B,
A compléter pour chaque pièce ou zone homogène de l'immeuble bâti

Conclusions possibles	
EP	Evaluation périodique
AC1	Action corrective de 1 ^{er} niveau
AC2	Action corrective de 2 nd niveau

« Evaluation périodique »

Lorsque : le type de matériau ou produit concerné contenant de l'amiante, la nature et l'étendue des dégradations, l'évaluation du risque de dégradation ne conduisent pas à conclure à la nécessité d'une action de protection immédiate sur le matériau ou produit.

Cette évaluation périodique consiste à :

- a) contrôler périodiquement que l'état de dégradation des matériaux et produits concernés ne s'aggrave pas, et, le cas échéant, que leur protection demeure en bon état de conservation ;
- b) rechercher, le cas échéant, les causes de dégradation et prendre les mesures appropriées pour les supprimer.

« Action corrective de premier niveau »

Lorsque : le type de matériau ou produit concerné contenant de l'amiante, la nature et l'étendue des dégradations, l'évaluation du risque de dégradation conduisent à conclure à la nécessité d'une action de remise en état limitée au remplacement, au recouvrement ou à la protection des seuls éléments dégradés.

Rappel : l'obligation de faire intervenir une entreprise certifiée pour le retrait ou le confinement ou pour les autres opérations de maintenance.

Cette action corrective de premier niveau consiste à :

- a) rechercher les causes de la dégradation et définir les mesures correctives appropriées pour les supprimer ;
- b) procéder à la mise en œuvre de ces mesures correctives afin d'éviter toute nouvelle dégradation et, dans l'attente, prendre les mesures de protection appropriées afin de limiter le risque de dispersion des fibres d'amiante ;
- c) veiller à ce que les modifications apportées ne soient pas de nature à aggraver l'état des autres matériaux ou produits contenant de l'amiante restant accessibles dans la même zone ;
- d) contrôler périodiquement que les autres matériaux et produits restant accessibles, ainsi que, le cas échéant, leur protection, demeurent en bon état de conservation.

« Action corrective de second niveau »

Qui concerne l'ensemble d'une zone, de telle sorte que le matériau ou produit ne soit plus soumis à aucune agression ni dégradation.

Cette action corrective de second niveau consiste à :

- a) prendre, tant que les mesures mentionnées au c) n'ont pas été mises en place, les mesures conservatoires appropriées pour limiter le risque de dégradation, et la dispersion des fibres d'amiante. Cela peut consister à adapter, voire condamner, l'usage des locaux concernés afin d'éviter toute exposition et toute dégradation du matériau ou produit contenant de l'amiante. Durant les mesures conservatoires, et afin de vérifier que celles-ci sont adaptées, une mesure d'empoussièrement est réalisée, conformément aux dispositions du Code de la santé publique ;
- b) procéder à une analyse de risque complémentaire, afin de définir les mesures de protection ou de retrait les plus adaptées, prenant en compte l'intégralité des matériaux et produits contenant de l'amiante dans la zone concernée ;
- c) mettre en œuvre les mesures de protection ou de retrait définies par l'analyse de risque ;
- d) contrôler périodiquement que les autres matériaux et produits restant accessibles, ainsi que leur protection, demeurent en bon état de conservation.



EVALUATION DE L'ÉTAT DE CONSERVATION DES MATERIAUX N° 1

En cas de présence avérée d'amiante dans les matériaux
 A compléter pour chaque pièce ou zone homogène de l'immeuble bâti

Éléments d'information généraux	
N° de dossier	AS18H22B A
Date de l'évaluation	18/08/2022
Bâtiment	Maison 1083 route du Col d' Ichère 64570 LOURDIOS-ICHÈRE
Etage	
Pièce ou zone homogène	Garage
Élément	Conduit de fluide
Matériau / Produit	Fibres ciment
Repérage	B
Destination déclarée du local	Garage
Recommandation	Evaluation périodique

Etat de conservation du matériau ou produit			Risque de dégradation	
Protection physique	Etat de dégradation	Etendue de la dégradation	Risque de dégradation lié à l'environnement du matériau	Type de recommandation
Protection physique étanche <input type="checkbox"/>				EP
	Matériau non dégradé <input checked="" type="checkbox"/>		Risque de dégradation faible ou à terme <input checked="" type="checkbox"/>	EP
			Risque de dégradation rapide <input type="checkbox"/>	AC1
Protection physique non étanche ou absence de protection physique <input checked="" type="checkbox"/>			Risque faible d'extension de la dégradation <input type="checkbox"/>	EP
		Ponctuelle <input type="checkbox"/>	Risque d'extension à terme de la dégradation <input type="checkbox"/>	AC1
		Matériau dégradé <input type="checkbox"/>	Risque d'extension rapide de la dégradation <input type="checkbox"/>	AC2
			Généralisée <input type="checkbox"/>	AC2



EVALUATION DE L'ÉTAT DE CONSERVATION DES MATERIAUX N° 2

En cas de présence avérée d'amiante dans les matériaux
 A compléter pour chaque pièce ou zone homogène de l'immeuble bâti

Éléments d'information généraux	
N° de dossier	AS18H22B A
Date de l'évaluation	18/08/2022
Bâtiment	Maison 1083 route du Col d' Ichère 64570 LOURDIOS-ICHÈRE
Etage	1er étage
Pièce ou zone homogène	Chambre n°1
Élément	Conduit de fluide
Matériau / Produit	Fibres ciment
Repérage	B
Destination déclarée du local	Chambre n°1
Recommandation	Evaluation périodique

Etat de conservation du matériau ou produit			Risque de dégradation	
Protection physique	Etat de dégradation	Etendue de la dégradation	Risque de dégradation lié à l'environnement du matériau	Type de recommandation
Protection physique étanche <input type="checkbox"/>				EP
	Matériau non dégradé <input checked="" type="checkbox"/>		Risque de dégradation faible ou à terme <input checked="" type="checkbox"/>	EP
			Risque de dégradation rapide <input type="checkbox"/>	AC1
Protection physique non étanche ou absence de protection physique <input checked="" type="checkbox"/>			Risque faible d'extension de la dégradation <input type="checkbox"/>	EP
		Ponctuelle <input type="checkbox"/>	Risque d'extension à terme de la dégradation <input type="checkbox"/>	AC1
		Matériau dégradé <input type="checkbox"/>	Risque d'extension rapide de la dégradation <input type="checkbox"/>	AC2
			Généralisée <input type="checkbox"/>	AC2



EVALUATION DE L'ÉTAT DE CONSERVATION DES MATERIAUX N° 3

En cas de présence avérée d'amiante dans les matériaux
 A compléter pour chaque pièce ou zone homogène de l'immeuble bâti

Éléments d'information généraux	
N° de dossier	AS18H22B A
Date de l'évaluation	18/08/2022
Bâtiment	Maison 1083 route du Col d' Ichère 64570 LOURDIOS-ICHÈRE
Étage	2ème étage
Pièce ou zone homogène	Grenier
Élément	Conduit de fluide
Matériau / Produit	Fibres ciment
Repérage	B
Destination déclarée du local	Grenier
Recommandation	Evaluation périodique

Etat de conservation du matériau ou produit			Risque de dégradation	
Protection physique	Etat de dégradation	Etendue de la dégradation	Risque de dégradation lié à l'environnement du matériau	Type de recommandation
Protection physique étanche <input type="checkbox"/>				EP
	Matériau non dégradé <input checked="" type="checkbox"/>		Risque de dégradation faible ou à terme <input checked="" type="checkbox"/>	EP
			Risque de dégradation rapide <input type="checkbox"/>	AC1
Protection physique non étanche ou absence de protection physique <input checked="" type="checkbox"/>			Risque faible d'extension de la dégradation <input type="checkbox"/>	EP
		Ponctuelle <input type="checkbox"/>	Risque d'extension à terme de la dégradation <input type="checkbox"/>	AC1
		Matériau dégradé <input type="checkbox"/>	Risque d'extension rapide de la dégradation <input type="checkbox"/>	AC2
			Généralisée <input type="checkbox"/>	AC2



ANNEXE 4 – RECOMMANDATIONS GÉNÉRALES DE SÉCURITÉ

Les recommandations générales de sécurité (Arrêté du 21 décembre 2012)

L'identification des matériaux et produits contenant de l'amiante est un préalable à l'évaluation et à la prévention des risques liés à la présence d'amiante dans un bâtiment. Elle doit être complétée par la définition et la mise en œuvre de mesures de gestion adaptées et proportionnées pour limiter l'exposition des occupants présents temporairement ou de façon permanente dans le bâtiment et des personnes appelées à intervenir sur les matériaux ou produits contenant de l'amiante. Ces mesures sont inscrites dans le dossier technique amiante et dans sa fiche récapitulative que le propriétaire constitue et tient à jour en application des dispositions de l'article R. 1334-29-5 du code de la santé publique. La mise à jour régulière et la communication du dossier technique amiante ont vocation à assurer l'information des occupants et des différents intervenants dans le bâtiment sur la présence des matériaux et produits contenant de l'amiante, afin de permettre la mise en œuvre des mesures visant à prévenir les expositions. Les recommandations générales de sécurité définies ci-après rappellent les règles de base destinées à prévenir les expositions. Le propriétaire (ou, à défaut, l'exploitant) de l'immeuble concerné adapte ces recommandations aux particularités de chaque bâtiment et de ses conditions d'occupation ainsi qu'aux situations particulières rencontrées. Ces recommandations générales de sécurité ne se substituent en aucun cas aux obligations réglementaires existantes en matière de prévention des risques pour la santé et la sécurité des travailleurs, inscrites dans le code du travail.

1. Informations générales

a) Dangerosité de l'amiante

Les maladies liées à l'amiante sont provoquées par l'inhalation des fibres. Toutes les variétés d'amiante sont classées comme substances cancérigènes avérées pour l'homme. Elles sont à l'origine de cancers qui peuvent atteindre soit la plèvre qui entoure les poumons (mésothéliomes), soit les bronches et/ou les poumons (cancers broncho-pulmonaires). Ces lésions surviennent longtemps (souvent entre 20 à 40 ans) après le début de l'exposition à l'amiante. Le Centre international de recherche sur le cancer (CIRC) a également établi récemment un lien entre exposition à l'amiante et cancers du larynx et des ovaires. D'autres pathologies, non cancéreuses, peuvent également survenir en lien avec une exposition à l'amiante. Il s'agit exceptionnellement d'épanchements pleuraux (liquide dans la plèvre) qui peuvent être récidivants ou de plaques pleurales (qui épaississent la plèvre). Dans le cas d'empoussièrement important, habituellement d'origine professionnelle, l'amiante peut provoquer une sclérose (asbestose) qui réduira la capacité respiratoire et peut dans les cas les plus graves produire une insuffisance respiratoire parfois mortelle. Le risque de cancer du poumon peut être majoré par l'exposition à d'autres agents cancérigènes, comme la fumée du tabac.

b) Présence d'amiante dans des matériaux et produits en bon état de conservation

L'amiante a été intégré dans la composition de nombreux matériaux utilisés notamment pour la construction. En raison de son caractère cancérigène, ses usages ont été restreints progressivement à partir de 1977, pour aboutir à une interdiction totale en 1997. En fonction de leur caractéristique, les matériaux et produits contenant de l'amiante peuvent libérer des fibres d'amiante en cas d'usure ou lors d'interventions mettant en cause l'intégrité du matériau ou produit (par exemple perçage, ponçage, découpe, friction...). Ces situations peuvent alors conduire à des expositions importantes si des mesures de protection renforcées ne sont pas prises. Pour rappel, les matériaux et produits répertoriés aux listes A et B de l'annexe 13-9 du code de la santé publique font l'objet d'une évaluation de l'état de conservation dont les modalités sont définies par arrêté. Il convient de suivre les recommandations émises par les opérateurs de repérage dits « diagnostiqueurs » pour la gestion des matériaux ou produits repérés. De façon générale, il est important de veiller au maintien en bon état de conservation des matériaux et produits contenant de l'amiante et de remédier au plus tôt aux situations d'usure anormale ou de dégradation de ceux-ci.

2. Intervention de professionnels soumis aux dispositions du code du travail

Il est recommandé aux particuliers d'éviter dans la mesure du possible toute intervention directe sur des matériaux et produits contenant de l'amiante et de faire appel à des professionnels compétents dans de telles situations. Les entreprises réalisant des opérations sur matériaux et produits contenant de l'amiante sont soumises aux dispositions des articles R. 4412-94 à R. 4412-148 du code du travail. Les entreprises qui réalisent des travaux de retrait ou de confinement de matériaux et produits contenant de l'amiante doivent en particulier être certifiées dans les conditions prévues à l'article R. 4412-129. Cette certification est obligatoire à partir du 1er juillet 2013 pour les entreprises effectuant des travaux de retrait sur l'enveloppe extérieure des immeubles bâtis et à partir du 1er juillet 2014 pour les entreprises de génie civil. Des documents d'information et des conseils pratiques de prévention adaptés sont disponibles sur le site Travailler-mieux (<http://www.travailler-mieux.gouv.fr>) et sur le site de l'Institut national de recherche et de sécurité pour la prévention des accidents du travail et des maladies professionnelles (<http://www.inrs.fr>).

3. Recommandations générales de sécurité

Il convient d'éviter au maximum l'émission de poussières notamment lors d'interventions ponctuelles non répétées, par exemple :

- perçage d'un mur pour accrocher un tableau ;
- remplacement de joints sur des matériaux contenant de l'amiante ;
- travaux réalisés à proximité d'un matériau contenant de l'amiante en bon état, par exemple des interventions légères dans des boîtiers électriques, sur des gaines ou des circuits situés sous un flocage sans action directe sur celui-ci, de remplacement d'une vanne sur une canalisation calorifugée à l'amiante. L'émission de poussières peut être limitée par humidification locale des matériaux contenant de l'amiante en prenant les mesures nécessaires pour éviter tout risque électrique et/ou en utilisant de préférence des outils manuels ou des outils à vitesse lente. Le port d'équipements adaptés de protection respiratoire est recommandé. Le port d'une combinaison jetable permet d'éviter la propagation de fibres d'amiante en dehors de la zone de travail. Les combinaisons doivent être jetées après chaque utilisation. Des informations sur le choix des équipements de protection sont disponibles sur le site internet amiante de l'INRS à l'adresse suivante : www.amiante.inrs.fr.

De plus, il convient de disposer d'un sac à déchets à proximité immédiate de la zone de travail et d'une éponge ou d'un chiffon humide de nettoyage.

4. Gestion des déchets contenant de l'amiante

Les déchets de toute nature contenant de l'amiante sont des déchets dangereux. A ce titre, un certain nombre de dispositions réglementaires, dont les principales sont rappelées ci-après, encadrent leur élimination. Lors de travaux conduisant à un désamiantage de tout ou partie de l'immeuble, la personne pour laquelle les travaux sont réalisés, c'est-à-dire les maîtres d'ouvrage, en règle générale les propriétaires, ont la responsabilité de la bonne gestion des déchets produits, conformément aux dispositions de l'article L. 541-2 du code de l'environnement. Ce sont les producteurs des déchets au sens du code de l'environnement. Les déchets liés au fonctionnement d'un chantier (équipements de protection, matériel, filtres, bâches, etc.) sont de la responsabilité de l'entreprise qui réalise les travaux.

a. Conditionnement des déchets

Les déchets de toute nature susceptibles de libérer des fibres d'amiante sont conditionnés et traités de manière à ne pas provoquer d'émission de poussières. Ils sont ramassés au fur et à mesure de leur production et conditionnés dans des emballages appropriés et fermés, avec apposition de l'étiquetage prévu par le décret no 88-466 du 28 avril 1988 relatif aux produits contenant de l'amiante et par le code de l'environnement notamment ses articles R. 551-1 à R. 551-13 relatifs aux dispositions générales relatives à tous les ouvrages d'infrastructures en matière de stationnement, chargement ou déchargement de matières



dangereuses. Les professionnels soumis aux dispositions du code du travail doivent procéder à l'évacuation des déchets, hors du chantier, aussitôt que possible, dès que le volume le justifie après décontamination de leurs emballages.

b. Apport en déchèterie

Environ 10 % des déchèteries acceptent les déchets d'amiante lié à des matériaux inertes ayant conservé leur intégrité provenant de ménages, voire d'artisans. Tout autre déchet contenant de l'amiante est interdit en déchèterie. A partir du 1er janvier 2013, les exploitants de déchèterie ont l'obligation de fournir aux usagers les emballages et l'étiquetage appropriés aux déchets d'amiante.

c. Filières d'élimination des déchets

Les matériaux contenant de l'amiante ainsi que les équipements de protection (combinaison, masque, gants...) et les déchets issus du nettoyage (chiffon...) sont des déchets dangereux. En fonction de leur nature, plusieurs filières d'élimination peuvent être envisagées. Les déchets contenant de l'amiante lié à des matériaux inertes ayant conservé leur intégrité peuvent être éliminés dans des installations de stockage de déchets non dangereux si ces installations disposent d'un casier de stockage dédié à ce type de déchets. Tout autre déchet amianté doit être éliminé dans une installation de stockage pour déchets dangereux ou être vitrifiés. En particulier, les déchets liés au fonctionnement du chantier, lorsqu'ils sont susceptibles d'être contaminés par de l'amiante, doivent être éliminés dans une installation de stockage pour déchets dangereux ou être vitrifiés.

d. Information sur les déchèteries et les installations d'élimination des déchets d'amiante

Les informations relatives aux déchèteries acceptant des déchets d'amiante lié et aux installations d'élimination des déchets d'amiante peuvent être obtenues auprès :

- de la préfecture ou de la direction régionale de l'environnement, de l'aménagement et du logement (direction régionale et interdépartementale de l'environnement et de l'énergie en Ile-de-France) ou de la direction de l'environnement, de l'aménagement et du logement ;
- du conseil général (ou conseil régional en Ile-de-France) au regard de ses compétences de planification sur les déchets dangereux ;
- de la mairie ;
- ou sur la base de données « déchets » gérée par l'Agence de l'environnement et de la maîtrise de l'énergie, directement accessible sur internet à l'adresse suivante : www.sinoe.org.

e. Traçabilité

Le producteur des déchets remplit un bordereau de suivi des déchets d'amiante (BSDA, CERFA no 11861). Le formulaire CERFA est téléchargeable sur le site du ministère chargé de l'environnement. Le propriétaire recevra l'original du bordereau rempli par les autres intervenants (entreprise de travaux, transporteur, exploitant de l'installation de stockage ou du site de vitrification). Dans tous les cas, le producteur des déchets devra avoir préalablement obtenu un certificat d'acceptation préalable lui garantissant l'effectivité d'une filière d'élimination des déchets. Par exception, le bordereau de suivi des déchets d'amiante n'est pas imposé aux particuliers voire aux artisans qui se rendent dans une déchèterie pour y déposer des déchets d'amiante lié à des matériaux inertes ayant conservé leur intégrité. Ils ne doivent pas remplir un bordereau de suivi de déchets d'amiante, ce dernier étant élaboré par la déchèterie.



CONSTAT DE RISQUE D'EXPOSITION AU PLOMB EN PARTIES PRIVATIVES

A Rappel du cadre réglementaire et des objectifs du CREP					
<p>Le constat de risque d'exposition au plomb (CREP), défini à l'Article L.1334-5 du code de la santé publique, consiste à mesurer la concentration en plomb de tous les revêtements du bien concerné, afin d'identifier ceux contenant du plomb, qu'ils soient dégradés ou non, à décrire leur état de conservation et à repérer, le cas échéant, les facteurs de dégradation du bâti permettant d'identifier les situations d'insalubrité.</p> <p>Les résultats du CREP doivent permettre de connaître non seulement le risque immédiat lié à la présence de revêtements dégradés contenant du plomb (qui génèrent spontanément des poussières ou des écailles pouvant être ingérées par un enfant), mais aussi le risque potentiel lié à la présence de revêtements en bon état contenant du plomb (encore non accessible).</p> <p>Quand le CREP est réalisé en application des Articles L.1334-6 et L.1334-7, il porte uniquement sur les revêtements privatifs d'un logement, y compris les revêtements extérieurs au logement (volet, portail, grille, ...)</p> <p>Quand le CREP est réalisé en application de l'Article L.1334-8, seuls les revêtements des parties communes sont concernés (sans omettre, par exemple, la partie extérieure de la porte palière).</p> <p>La recherche de canalisations en plomb ne fait pas partie du champ d'application du CREP.</p> <p>Si le bien immobilier concerné est affecté en partie à des usages autres que l'habitation, le CREP ne porte que sur les parties affectées à l'habitation. Dans les locaux annexes de l'habitation, le CREP porte sur ceux qui sont destinés à un usage courant, tels que la buanderie</p>					
B Objet du CREP					
<input checked="" type="checkbox"/> Les parties privatives <input type="checkbox"/> Occupées Par des enfants mineurs : <input type="checkbox"/> Oui <input checked="" type="checkbox"/> Non Nombre d'enfants de moins de 6 ans :	<input checked="" type="checkbox"/> Avant la vente <input type="checkbox"/> Ou avant la mise en location				
<input type="checkbox"/> Ou les parties communes d'un immeuble	<input type="checkbox"/> Avant travaux				
C Adresse du bien	D Propriétaire				
1083 route du Col d' Ichère 64570 LOURDIOS-ICHÈRE	Nom : Madame CONSTANT Marie Christine Adresse : 1083 Route du Col d' Ichère 64570 LOURDIOS-ICHÈRE				
E Commanditaire de la mission					
Nom : Madame CONSTANT Marie Christine Qualité :	Adresse : 1083 Route du Col d' Ichère 64570 LOURDIOS-ICHÈRE				
F L'appareil à fluorescence X					
Nom du fabricant de l'appareil : FONDIS Modèle de l'appareil : FEnX N° de série : 1-0388	Nature du radionucléide : CADIUM 109 Date du dernier chargement de la source : 04/04/2019 Activité de la source à cette date : 850 Mbq				
G Dates et validité du constat					
N° Constat : AS18H22B P Date du constat : 18/08/2022	Date du rapport : 18/08/2022 Date limite de validité : Aucune				
H Conclusion					
Classement des unités de diagnostic :					
Total	Non mesurées	Classe 0	Classe 1	Classe 2	Classe 3
	Nombre : %	Nombre : %	Nombre : %	Nombre : %	Nombre : %
72	15 : 20,83 %	57 : 79,17 %	0 : 0,00 %	0 : 0,00 %	0 : 0,00 %
Aucun revêtement contenant du plomb n'a été mis en évidence					
I Auteur du constat					
Signature  50 Rue Chapelet 64200 BIARRITZ Tél 05 59 52 20 93 Fax 05 59 42 05 65		Cabinet : ATLANTIC CONTROLE Nom du responsable : DELAYRE Laurent Nom du diagnostiqueur : AUREY Sébastien Organisme d'assurance : GAN ASSURANCES Police : 191.283.921			



SOMMAIRE

PREMIERE PAGE DU RAPPORT

RAPPEL DU CADRE REGLEMENTAIRE ET DES OBJECTIFS DU CREP	1
OBJET DU CREP	1
ADRESSE DU BIEN	1
PROPRIETAIRE	1
COMMANDITAIRE DE LA MISSION	1
L'APPAREIL A FLUORESCENCE X	1
DATES ET VALIDITE DU CONSTAT	1
CONCLUSION	1
AUTEUR DU CONSTAT	1
RAPPEL DE LA COMMANDE ET DES REFERENCES REGLEMENTAIRES	3
- ARRETE DU 19 AOUT 2011 RELATIF AU CONSTAT DE RISQUE D'EXPOSITION AU PLOMB	3
- ARTICLES L.1334-5 A L.1334-10 ET R.1334-10 A R.1334-12 DU CODE DE LA SANTE PUBLIQUE	3
RENSEIGNEMENTS CONCERNANT LA MISSION	3
L'AUTEUR DU CONSTAT	3
AUTORISATION ASN ET PERSONNE COMPETENTE EN RADIOPROTECTION (PCR)	3
ETALONNAGE DE L'APPAREIL	3
LE LABORATOIRE D'ANALYSE EVENTUEL	3
DESCRIPTION DE L'ENSEMBLE IMMOBILIER	3
LE BIEN OBJET DE LA MISSION	3
OCCUPATION DU BIEN	3
LISTE DES LOCAUX VISITES	4
LISTE DES LOCAUX NON VISITES	4
METHODOLOGIE EMPLOYEE	4
VALEUR DE REFERENCE UTILISEE POUR LA MESURE DU PLOMB PAR FLUORESCENCE X	4
STRATEGIE DE MESURAGE	4
RECOURS A L'ANALYSE CHIMIQUE DU PLOMB PAR UN LABORATOIRE	5
PRESENTATION DES RESULTATS	5
CROQUIS	6
RESULTATS DES MESURES	7
COMMENTAIRES	11
LES SITUATIONS DE RISQUE	11
TRANSMISSION DU CONSTAT AU DIRECTEUR GENERAL DE L'AGENCE REGIONALE DE SANTE	11
OBLIGATIONS D'INFORMATIONS POUR LES PROPRIETAIRES	12
ANNEXES	13
ATTESTATION DU FABRICANT DE LA MACHINE PLOMB	14



1	RAPPEL DE LA COMMANDE ET DES REFERENCES REGLEMENTAIRES
- Arrêté du 19 août 2011 relatif au constat de risque d'exposition au plomb - Articles L.1334-5 à L.1334-10 et R.1334-10 à R.1334-12 du Code de la Santé Publique	

2	RENSEIGNEMENTS CONCERNANT LA MISSION
----------	---

2.1	L'auteur du constat
Nom et prénom de l'auteur du constat : AUREY Sébastien	Le présent rapport est établi par une personne dont les compétences sont certifiées par : LCC QUALIXPERT, 17 rue Borrel 81100 CASTRES Numéro de Certification de qualification : C2039 Date d'obtention : 05/10/2017

2.2	Autorisation ASN et personne compétente en radioprotection (PCR)
Autorisation ASN (DGSNR) : T640286 Nom du titulaire : ATLANTIC CONTROLE	Date d'autorisation : 08/10/2021 Expire le : 21/06/2027

Nom de la personne compétente en Radioprotection (PCR) : LORBLANCHES Florent	
---	--

2.3	Etalonnage de l'appareil
Fabricant de l'étalon : auto-calibration N° NIST de l'étalon :	Concentration : 1 mg/cm² Incertitude : 0,2 mg/cm²

Vérification de la justesse de l'appareil	N° mesure	Date	Concentration (mg/cm ²)
En début du CREP	1	18/08/2022	1
En fin du CREP	116	18/08/2022	1
Si une remise sous tension a lieu			

La vérification de la justesse de l'appareil consiste à réaliser une mesure de la concentration en plomb sur un étalon à une valeur proche du seuil. En début et en fin de chaque constat et à chaque nouvelle mise sous tension de l'appareil une nouvelle vérification de la justesse de l'appareil est réalisée.

2.4	Le laboratoire d'analyse éventuel
Nom du laboratoire : NC Nom du contact : NC	Coordonnées : NC

2.5	Description de l'ensemble immobilier
Année de construction : 1900 Nombre de bâtiments : 1	Nombre de cages d'escalier : 1 Nombre de niveaux : 2

2.6	Le bien objet de la mission
Adresse : 1083 route du Col d' Ichère 64570 LOURDIOS-ICHÈRE Type : Maison Nombre de Pièces : 11 Référence Cadastre : NC	Bâtiment : Entrée/cage n° : Etage : Situation sur palier : Destination du bâtiment : Habitation (Maisons individuelles)

2.7	Occupation du bien
L'occupant est	<input type="checkbox"/> Propriétaire <input type="checkbox"/> Locataire <input checked="" type="checkbox"/> Sans objet, le bien est vacant
	Nom de l'occupant si différent du propriétaire : Nom :



2.8 Liste des locaux visités		
N°	Local	Etage
3	Séjour/Cuisine	RDC
4	Wc	RDC
5	Palier	1er étage
6	Chambre n°1	1er étage
7	Chambre n°2	1er étage
8	Salle de bains	1er étage
9	Chambre n°3	1er étage
10	Chambre n°4	1er étage

2.9 Liste des locaux non visités			
N°	Local	Etage	Justification
1	Grange	Sans	Non concerné, pas à usage d'habitation.
2	Garage	Sans	Non concerné, pas à usage d'habitation.
11	Grenier	2ème étage	Non concerné, pas à usage d'habitation.

3 METHODOLOGIE EMPLOYEEE

La recherche et la mesure du plomb présent dans les peintures ou les revêtements ont été réalisées selon l'arrêté du 19 août 2011 relatif au constat de risque d'exposition au plomb.

Les mesures de la concentration surfacique en plomb sont réalisées à l'aide d'un appareil à fluorescence X (XRF) à lecture directe permettant d'analyser au moins une raie K du spectre de fluorescence du plomb, et sont exprimées en mg/cm².

Les éléments de construction de facture récente ou clairement identifiables comme postérieurs au 1^{er} janvier 1949 ne sont pas mesurés, à l'exception des huisseries ou autres éléments métalliques tels que volets, grilles,... (ceci afin d'identifier la présence éventuelle de minium de plomb).

3.1 Valeur de référence utilisée pour la mesure du plomb par fluorescence x

Les mesures par fluorescence X effectuées sur des revêtements sont interprétées en fonction de la valeur de référence fixée par l'arrêté du 19 août 2011 relatif au constat de risque d'exposition au plomb : 1 mg/cm².

3.2 Stratégie de mesurage

Sur chaque unité de diagnostic recouverte d'un revêtement, l'auteur du constat effectue :

- 1 seule mesure si celle-ci montre la présence de plomb à une concentration supérieure ou égale au seuil de 1 milligramme par centimètre carré (1 mg/cm²) ;
- 2 mesures si la première ne montre pas la présence de plomb à une concentration supérieure ou égale au seuil de 1 milligramme par centimètre carré (1 mg/cm²) ;
- 3 mesures si les deux premières ne montrent pas la présence de plomb à une concentration supérieure ou égale au seuil de 1 milligramme par centimètre carré (1 mg/cm²), mais que des unités de diagnostic du même type ont été mesurées avec une concentration en plomb supérieure ou égale à ce seuil dans un même local.

Dans le cas où plusieurs mesures sont effectuées sur une unité de diagnostic, elles sont réalisées à des endroits différents pour minimiser le risque de faux négatifs.



3.3 Recours à l'analyse chimique du plomb par un laboratoire

À titre exceptionnel, l'auteur du constat tel que défini à l'Article R.1334-11 du code de la santé publique peut recourir à des prélèvements de revêtements qui sont analysés en laboratoire pour la recherche du plomb acido-soluble selon la norme NF X 46-031 «*Diagnostic plomb — Analyse chimique des peintures pour la recherche de la fraction acido-soluble du plomb*», dans les cas suivants :

- lorsque la nature du support (forte rugosité, surface non plane, etc.) ou le difficile accès aux éléments de construction à analyser ne permet pas l'utilisation de l'appareil portable à fluorescence X ;
- lorsque dans un même local, au moins une mesure est supérieure au seuil de 1 milligramme par centimètre carré (1 mg/cm²), mais aucune mesure n'est supérieure à 2 mg/cm² ;
- lorsque, pour une unité de diagnostic donnée, aucune mesure n'est concluante au regard de la précision de l'appareil.

Le prélèvement est réalisé conformément aux préconisations de l'arrêté du 19 août 2011 relatif au constat de risque d'exposition au plomb sur une surface suffisante pour que le laboratoire dispose d'un échantillon permettant l'analyse dans de bonnes conditions (prélèvement de 0,5 g à 1 g).

Dans ce dernier cas, et quel que soit le résultat de l'analyse par fluorescence X, une mesure sera déclarée négative si la fraction acido-soluble mesurée en laboratoire est strictement inférieure à 1,5 mg/g.

4 PRESENTATION DES RESULTATS

Afin de faciliter la localisation des mesures, l'auteur du constat divise chaque local en plusieurs zones, auxquelles il attribue une lettre (A, B, C ...) selon la convention décrite ci-dessous.

La convention d'écriture sur le croquis et dans le tableau des mesures est la suivante :

- la zone de l'accès au local est nommée «A» et est reportée sur le croquis. Les autres zones sont nommées «B», «C», «D», ... dans le sens des aiguilles d'une montre
- la zone «plafond» est indiquée en clair.

Les unités de diagnostic (UD) (par exemple : un mur d'un local, la plinthe du même mur, l'ouvrant d'un portant ou le dormant d'une fenêtre, ...) faisant l'objet d'une mesure sont classées dans le tableau des mesures selon le tableau suivant en fonction de la concentration en plomb et de la nature de la dégradation.

NOTE Une unité de diagnostic (UD) est un ou plusieurs éléments de construction ayant même substrat et même historique en matière de construction et de revêtement.

Classement des unités de diagnostic:

Concentration en plomb	Etat de conservation	Classement
< Seuil		0
≥ Seuil	Non dégradé (ND) ou non visible (NV)	1
	Etat d'usage (EU)	2
	Dégradé (D)	3



5 CROQUIS

Croquis N°1



6 RESULTATS DES MESURES

Local : Séjour/Cuisine (RDC)										
N°	Zone	Unité de diagnostic	Substrat	Revêtement apparent	Localisation	Etat de conservation	Nature de la dégradation	Résultats (mg/cm ²)	Classement	Observations
2	A	Bloc-porte (intérieur)	Dormant et ouvrant intérieur	Bois	Peinture	Gauche		0,52	0	
3						Droite		0,44		
	A	Fenêtre (extérieure) n°1	Dormant et ouvrant extérieur	PVC						Absence de revêtement
	A	Fenêtre (intérieure) n°1	Dormant et ouvrant intérieur	PVC						Absence de revêtement
4	A	Fenêtre n°1	Volets	Bois	Peinture	Gauche		0,09	0	
5						Droite		0,07		
	A	Mur		Lambris						Elément récent
	B	Mur		Lambris						Elément récent
	C	Fenêtre (extérieure) n°2	Dormant et ouvrant extérieur	PVC						Absence de revêtement
	C	Fenêtre (intérieure) n°2	Dormant et ouvrant intérieur	PVC						Absence de revêtement
10	C	Fenêtre n°2	Volets	Bois	Peinture	Gauche		0,23	0	
11						Droite		0,21		
	C	Mur		Lambris						Elément récent
6	D	Mur		Plâtre	Peinture	Gauche		0,35	0	
7						Droite		0,1		
8	Plafond	Plafond		Plâtre	Peinture	Gauche		0,21	0	
9						Droite		0,51		
Nombre total d'unités de diagnostic			12	Nombre d'unités de classe 3			0	% de classe 3	0,00 %	

Local : Wc (RDC)										
N°	Zone	Unité de diagnostic	Substrat	Revêtement apparent	Localisation	Etat de conservation	Nature de la dégradation	Résultats (mg/cm ²)	Classement	Observations
	A	Bloc-porte (intérieur)	Dormant et ouvrant intérieur	Bois	Peinture					Elément récent
	A	Mur		Briques						Absence de revêtement
	B	Mur		Pierres						Absence de revêtement
	C	Mur		Briques						Absence de revêtement
	D	Mur		Briques						Absence de revêtement
12	Plafond	Plafond		Lambris	Peinture	Gauche		0,11	0	
13						Droite		0,06		
Nombre total d'unités de diagnostic			6	Nombre d'unités de classe 3			0	% de classe 3	0,00 %	

Constat des Risques d'Exposition au Plomb



Local : Palier (1er étage)										
N°	Zone	Unité de diagnostic	Substrat	Revêtement apparent	Localisation	Etat de conservation	Nature de la dégradation	Résultats (mg/cm ²)	Classement	Observations
	A	Bloc-porte (intérieur) Dormant et ouvrant intérieur	Bois	Peinture						Élément récent
14	A	Mur	Plâtre	Peinture	Gauche			0,31	0	
15					Droite			0,11		
16	B	Mur	Plâtre	Peinture	Gauche			0,1	0	
17					Droite			0,11		
18	C	Mur	Plâtre	Peinture	Gauche			0,64	0	
19					Droite			0,62		
20	D	Mur	Plâtre	Peinture	Gauche			0,21	0	
21					Droite			0,11		
22	Plafond	Plafond	Plâtre	Peinture	Gauche			0,51	0	
23					Droite			0,11		
Nombre total d'unités de diagnostic			6	Nombre d'unités de classe 3			0	% de classe 3	0,00 %	

Local : Chambre n°1 (1er étage)										
N°	Zone	Unité de diagnostic	Substrat	Revêtement apparent	Localisation	Etat de conservation	Nature de la dégradation	Résultats (mg/cm ²)	Classement	Observations
26	A	Bloc-porte (intérieur) Dormant et ouvrant intérieur	Bois	Peinture	Gauche			0,24	0	
27					Droite			0,63		
32	A	Mur	Plâtre	Peinture	Gauche			0,38	0	
33					Droite			0,29		
28	B	Fenêtre (extérieure) Dormant et ouvrant extérieur	Bois	Peinture	Gauche			0,26	0	
29					Droite			0,08		
30	B	Fenêtre (intérieure) Dormant et ouvrant intérieur	Bois	Peinture	Gauche			0,67	0	
31					Droite			0,1		
34	B	Mur	Plâtre	Peinture	Gauche			0,47	0	
35					Droite			0,46		
36	C	Mur	Plâtre	Peinture	Gauche			0,14	0	
37					Droite			0,19		
38	D	Mur	Plâtre	Peinture	Gauche			0,44	0	
39					Droite			0,13		
40	Plafond	Plafond	Plâtre	Peinture	Gauche			0,09	0	
41					Droite			0,11		
24	Toutes zones	Plinthes	Bois	Peinture	Gauche			0,13	0	
25					Droite			0,3		
Nombre total d'unités de diagnostic			9	Nombre d'unités de classe 3			0	% de classe 3	0,00 %	



Local : Chambre n°2 (1er étage)										
N°	Zone	Unité de diagnostic	Substrat	Revêtement apparent	Localisation	Etat de conservation	Nature de la dégradation	Résultats (mg/cm²)	Classement	Observations
42	A	Bloc-porte (intérieur) Dormant et ouvrant intérieur	Bois	Peinture	Gauche			0,62	0	
43					Droite			0,08		
44	A	Mur	Plâtre	Peinture	Gauche			0,11	0	
45					Droite			0,21		
46	B	Mur	Plâtre	Peinture	Gauche			0,11	0	
47					Droite			0,14		
48	C	Mur	Plâtre	Peinture	Gauche			0,18	0	
49					Droite			0,32		
52	D	Fenêtre Volets	Bois	Peinture	Gauche			0,65	0	
53					Droite			0,09		
54	D	Fenêtre (extérieure) Dormant et ouvrant extérieur	Bois	Peinture	Gauche			0,18	0	
55					Droite			0,1		
56	D	Fenêtre (intérieure) Dormant et ouvrant intérieur	Bois	Peinture	Gauche			0,58	0	
57					Droite			0,53		
50	D	Mur	Plâtre	Peinture	Gauche			0,08	0	
51					Droite			0,11		
58	Plafond	Plafond	Plâtre	Peinture	Gauche			0,32	0	
59					Droite			0,54		
60	Toutes zones	Plinthes	Bois	Peinture	Gauche			0,09	0	
61					Droite			0,08		
Nombre total d'unités de diagnostic			10	Nombre d'unités de classe 3			0	% de classe 3	0,00 %	

Local : Salle de bains (1er étage)										
N°	Zone	Unité de diagnostic	Substrat	Revêtement apparent	Localisation	Etat de conservation	Nature de la dégradation	Résultats (mg/cm²)	Classement	Observations
62	A	Bloc-porte (intérieur) Dormant et ouvrant intérieur	Bois	Peinture	Gauche			0,09	0	
63					Droite			0,51		
66	A	Mur	Plâtre	Peinture	Gauche			0,09	0	
67					Droite			0,09		
68	B	Mur	Plâtre	Peinture	Gauche			0,59	0	
69					Droite			0,09		
64	C	Fenêtre Volets	Bois	Peinture	Gauche			0,09	0	
65					Droite			0,34		
	C	Fenêtre (extérieure) Dormant et ouvrant extérieur	PVC							Absence de revêtement
	C	Fenêtre (intérieure) Dormant et ouvrant intérieur	PVC							Absence de revêtement
70	C	Mur	Plâtre	Peinture	Gauche			0,1	0	
71					Droite			0,69		



72	D	Mur	Plâtre	Peinture	Gauche			0,58	0	
73					Droite			0,52		
74	Plafond	Plafond	Plâtre	Peinture	Gauche			0,1	0	
75					Droite			0,11		
Nombre total d'unités de diagnostic			9	Nombre d'unités de classe 3			0	% de classe 3	0,00 %	

Local : Chambre n°3 (1er étage)										
N°	Zone	Unité de diagnostic	Substrat	Revêtement apparent	Localisation	Etat de conservation	Nature de la dégradation	Résultats (mg/cm²)	Classement	Observations
76	A	Bloc-porte (intérieur) Dormant et ouvrant intérieur	Bois	Peinture	Gauche			0,36	0	
77					Droite			0,09		
78	A	Mur	Plâtre	Peinture	Gauche			0,04	0	
79					Droite			0,1		
86	B	Fenêtre Volets	Bois	Peinture	Gauche			0,27	0	
87					Droite			0,54		
88	B	Fenêtre (extérieure) Dormant et ouvrant extérieur	Bois	Peinture	Gauche			0,12	0	
89					Droite			0,56		
90	B	Fenêtre (intérieure) Dormant et ouvrant intérieur	Bois	Peinture	Gauche			0,1	0	
91					Droite			0,62		
80	B	Mur	Plâtre	Peinture	Gauche			0,34	0	
81					Droite			0,1		
82	C	Mur	Plâtre	Peinture	Gauche			0,45	0	
83					Droite			0,1		
84	D	Mur	Plâtre	Peinture	Gauche			0,11	0	
85					Droite			0,08		
92	Plafond	Plafond	Plâtre	Peinture	Gauche			0,1	0	
93					Droite			0,1		
94	Toutes zones	Plinthes	Bois	Peinture	Gauche			0,3	0	
95					Droite			0,05		
Nombre total d'unités de diagnostic			10	Nombre d'unités de classe 3			0	% de classe 3	0,00 %	

Local : Chambre n°4 (1er étage)										
N°	Zone	Unité de diagnostic	Substrat	Revêtement apparent	Localisation	Etat de conservation	Nature de la dégradation	Résultats (mg/cm²)	Classement	Observations
96	A	Bloc-porte (intérieur) Dormant et ouvrant intérieur	Bois	Peinture	Gauche			0,27	0	
97					Droite			0,12		
98	A	Mur	Plâtre	Peinture	Gauche			0,1	0	
99					Droite			0,64		
100	B	Mur	Plâtre	Peinture	Gauche			0,38	0	
101					Droite			0,15		
102	C	Mur	Plâtre	Peinture	Gauche			0,56	0	
103					Droite			0,34		
106	D	Fenêtre Volets	Bois	Peinture	Gauche			0,41	0	



107						Droite			0,13		
108	D	Fenêtre (extérieure)	Dormant et ouvrant extérieur	Bois	Peinture	Gauche			0,11	0	
109						Droite			0,08		
110	D	Fenêtre (intérieure)	Dormant et ouvrant intérieur	Bois	Peinture	Gauche			0,57	0	
111						Droite			0,09		
104	D	Mur		Plâtre	Peinture	Gauche			0,46	0	
105						Droite			0,08		
112	Plafond	Plafond		Plâtre	Peinture	Gauche			0,5	0	
113						Droite			0,4		
114	Toutes zones	Plinthes		Bois	Peinture	Gauche			0,21	0	
115						Droite			0,08		
Nombre total d'unités de diagnostic			10	Nombre d'unités de classe 3			0	% de classe 3		0,00 %	

LEGENDE			
Localisation	HG : en Haut à Gauche	HC : en Haut au Centre	HD : en Haut à Droite
	MG : au Milieu à Gauche	C : au Centre	MD : au Milieu à Droite
	BG : en Bas à Gauche	BC : en Bas au Centre	BD : en Bas à Droite
Nature des dégradations	ND : Non dégradé	NV : Non visible	
	EU : Etat d'usage	D : Dégradé	

7 COMMENTAIRES
Néant

8 LES SITUATIONS DE RISQUE

Situations de risque de saturnisme infantile	OUI	NON
Au moins un local parmi les locaux objets du constat présente au moins 50 % d'unités de diagnostic de classe 3	<input type="checkbox"/>	<input checked="" type="checkbox"/>
L'ensemble des locaux objets du présent constat présente au moins 20 % d'unités de diagnostic de classe 3	<input type="checkbox"/>	<input checked="" type="checkbox"/>

Situations de dégradation du bâti	OUI	NON
Plancher ou plafond menaçant de s'effondrer ou en tout ou partie effondré	<input type="checkbox"/>	<input checked="" type="checkbox"/>
Traces importantes de coulure ou de ruissellement d'eau sur plusieurs unités de diagnostic d'un même local	<input type="checkbox"/>	<input checked="" type="checkbox"/>
Plusieurs unités de diagnostic d'un même local recouvertes de moisissures ou de tâches d'humidité	<input type="checkbox"/>	<input checked="" type="checkbox"/>

Transmission du constat au directeur général de l'agence régionale de santé
Une copie du présent rapport est transmise dans un délai de 5 jours ouvrables, à l'agence régionale de santé de la région d'implantation du bien expertisé si au moins une situation de risque est relevée : <input type="checkbox"/> Oui <input checked="" type="checkbox"/> Non



9 OBLIGATIONS D'INFORMATIONS POUR LES PROPRIETAIRES

Arrêté du 19 août 2011 relatif au constat de risque d'exposition au plomb, Article R.1334-12 du code de la santé publique :

«L'information des occupants et des personnes amenées à exécuter des travaux, prévue par l'Article L.1334-9 est réalisée par la remise du constat de risque d'exposition au plomb (CREP) par le propriétaire ou l'exploitant du local d'hébergement.»

«Le CREP est tenu par le propriétaire ou l'exploitant du local d'hébergement à disposition des agents ou services mentionnés à l'Article L.1421-1 du code de la santé publique ainsi, le cas échéant, des agents chargés du contrôle de la réglementation du travail et des agents des services de prévention des organismes de sécurité sociale.»



NOTICE D'INFORMATION

Si le logement que vous vendez, achetez ou louez comporte des revêtements contenant du plomb : sachez que le plomb est dangereux pour la santé.

Deux documents vous informent :

- le constat de risque d'exposition au plomb vous permet de localiser précisément ces revêtements : **lisez-le attentivement !**
- la présente notice d'information résume ce que vous devez savoir pour éviter l'exposition au plomb dans ce logement.

Les effets du plomb sur la santé

L'ingestion ou l'inhalation de plomb est toxique. Elle provoque des effets réversibles (anémie, troubles digestifs) ou irréversibles (atteinte du système nerveux, baisse du quotient intellectuel, etc...). Une fois dans l'organisme, le plomb est stocké, notamment dans les os, d'où il peut être libéré dans le sang, des années ou même des dizaines d'années plus tard.

L'intoxication chronique par le plomb, appelée saturnisme, est particulièrement grave chez le jeune enfant. Les femmes en âge de procréer doivent également se protéger car, pendant la grossesse, le plomb peut traverser le placenta et contaminer le fœtus.

Les mesures de prévention en présence de revêtements contenant du plomb

Des peintures fortement chargées en plomb (céruse) ont été couramment utilisées jusque vers 1950. Ces peintures, souvent recouvertes par d'autres revêtements depuis, peuvent être dégradées à cause de l'humidité, à la suite d'un choc, par grattage ou à l'occasion de travaux : les écailles et les poussières ainsi libérées constituent alors une source d'intoxication. Ces peintures représentent le principal risque d'exposition au plomb dans l'habitation.

Le plomb contenu dans les peintures ne présente pas de risque tant qu'elles sont en bon état ou inaccessibles. En revanche, le risque apparaît dès qu'elles s'écaillent ou se dégradent. Dans ce cas, votre enfant peut s'intoxiquer :

- s'il porte à la bouche des écailles de peinture contenant du plomb
- s'il se trouve dans une pièce contaminée par des poussières contenant du plomb
- s'il reste à proximité de travaux dégageant des poussières contenant du plomb.

Le plomb en feuille contenu dans certains papiers peints (posés parfois sur les parties humides des murs) n'est dangereux qu'en cas d'ingestion de fragments de papier. Le plomb laminé des balcons et rebords extérieurs de fenêtre n'est dangereux que si l'enfant a accès à ces surfaces, y porte la bouche ou suce ses doigts après les avoir touchés.

Pour éviter que votre enfant ne s'intoxique :

- Surveillez l'état des peintures et effectuez les menues réparations qui s'imposent sans attendre qu'elles s'aggravent.
- Lutte contre l'humidité, qui favorise la dégradation des peintures ;
- Evitez le risque d'accumulation des poussières : ne posez pas de moquette dans les pièces où l'enfant joue, nettoyez souvent le sol, les rebords de fenêtres avec une serpillière humide ;
- Veillez à ce que votre enfant n'ait pas accès à des peintures dégradées, à des papiers peints contenant une feuille de plomb, ou à du plomb laminé (balcons, rebords extérieurs de fenêtres) ; lavez ses mains, ses jouets.

En cas de travaux portant sur des revêtements contenant du plomb : prenez des précautions

- Si vous confiez les travaux à une entreprise, remettez-lui une copie du constat du risque d'exposition au plomb, afin qu'elle mette en œuvre les mesures de prévention adéquates ;
- Tenez les jeunes enfants éloignés du logement pendant toute la durée des travaux. ; avant tout retour d'un enfant après travaux, les locaux doivent avoir été parfaitement nettoyés ;
- Si vous réalisez les travaux vous-même, prenez soin d'éviter la dissémination de poussières contaminées dans tout le logement et éventuellement le voisinage.

Si vous êtes enceinte

- Ne réalisez jamais vous-même des travaux portant sur des revêtements contenant du plomb ;
- Eloignez-vous de tous travaux portant sur des revêtements contenant du plomb.

Si vous craignez qu'il existe un risque pour votre santé ou celle de votre enfant, parlez-en à votre médecin (généraliste, pédiatre, médecin de protection maternelle et infantile, médecin scolaire) qui prescrira, s'il le juge utile, un dosage de plomb dans le sang (plombémie). Des informations sur la prévention du saturnisme peuvent être obtenues auprès des directions départementales de l'équipement ou des directions départementales des affaires sanitaires et sociales, ou sur les sites internet des ministères chargés de la santé et du logement.



ATTESTATION DU FABRICANT DE LA MACHINE PLOMB



Distribution

Assistance technique

Maintenance d'équipements
scientifiques

μ Usage maximal des sources Cd-109

dans les analyseurs de fluorescence X portables Fondis Electronic de type FEnX

A qui de droit,

Considérant les performances des analyseurs de fluorescence X portables Fondis Electronic pourvus d'une source isotopique Cadmium 109 conçus pour l'analyse du plomb dans la peinture nous actons les points suivants :

Basée sur la période radioactive du Cd-109 établie par la physique à 462,6 jours, l'utilisation maximale d'une source Cd-109 est **55 MBq**. Cette valeur correspond à l'activité résiduelle minimale nécessaire pour obtenir des ratios signal/bruit statistiquement et une durée d'analyse acceptables.

- **Pour un analyseur avec une source Cd-109 d'une activité initiale de 850 MBq cette valeur limite est atteinte après 60 mois.**

Ces durées limites sont indépendantes de l'utilisation réelle de l'analyseur. L'horloge de décroissance de la source démarre dès l'assemblage de celle-ci. Avec la décroissance de la source le temps d'analyse effectif nécessaire pour acquérir des données analytiques pertinentes augmente au moins proportionnellement. Vers la fin de vie de la source le rapport signal sur bruit décroît même plus vite car le bruit électronique devient prédominant. Avec une activité inférieure à 55 MBq les temps d'analyse nécessaires augmentent dans des proportions telles qu'ils rendent l'instrument impropre à son utilisation. Aux très basses activités d'autres sources d'erreur diminuent la précision et la justesse des résultats.

Cette durée d'utilisation maximale de 60 mois (source 850 MBq) avant un nécessaire remplacement de la source sont simplement basées sur des lois et des constantes physiques. Au-delà de ces durées les appareils deviennent pratiquement inutilisables en seulement quelques semaines. Les intervalles maximaux de remplacement de source devraient par conséquent être programmés de façon à ne pas excéder ces durées afin que le cycle d'utilisation soit optimal avec de bonnes performances de l'analyseur.

Fondis Bioritech
28 avenue Duguay Trouin
79900 VOISINS LE BRETONNEUX
Tél. : +33 (0)1 34 52 10 30
Fax : +33 (0)1 30 57 33 25
E-mail : info@fondisbioritech.com
Site : www.fondis-bioritech.com
SAS au capital de 2 500 000 € - Siret 428 583 637 00031 - APE 4652Z - N° TVA : FR 15 428 583 637 - Lieu de juridiction : Versailles



Etat des risques et pollutions

aléas naturels, miniers ou technologiques, sismicité, potentiel radon et sols pollués
En application des articles L 125-5, L 125-6 et L125-7 du Code de l'Environnement



Réalisé en commande* par	Media Immo
Pour le compte de	ATLANTIC CONTROLE
Numéro de dossier	AS18H22B
Date de réalisation	19/08/2022

Localisation du bien	1083 route du Col d' Ichère 64570 LOURDIOS ICHERE
Section cadastrale	B 194
Altitude	449.55m
Données GPS	Latitude 43.049467 - Longitude -0.664943

Désignation du vendeur	Mme CONSTANT Marie Christine
Désignation de l'acquéreur	

* Document réalisé sur commande par **Media Immo** qui en assume la pleine responsabilité. Ceci, sous couvert que les informations transmises par **ATLANTIC CONTROLE** soient exactes.

EXPOSITION DE L'IMMEUBLE AU REGARD D'UN OU PLUSIEURS PLANS DE PRÉVENTION DE RISQUES

Zonage réglementaire sur la sismicité : Zone 4 - Moyenne			EXPOSÉ	-
Commune à potentiel radon de niveau 3			NON EXPOSÉ	-
Immeuble situé dans un Secteur d'Information sur les sols			NON EXPOSÉ	-
PPRn	Avalanche	Approuvé le 21/08/2003	NON EXPOSÉ	-
PPRn	Inondation	Approuvé le 21/08/2003	NON EXPOSÉ	-
PPRn	Inondation par crue torrentielle	Approuvé le 21/08/2003	NON EXPOSÉ	-
PPRn	Inondation par ruissellement et coulée de boue	Approuvé le 21/08/2003	NON EXPOSÉ	-
PPRn	Mouvement de terrain Eboulement, chutes de pierres et de blocs	Approuvé	EXPOSÉ	Voir prescriptions ⁽¹⁾
PPRn	Mouvement de terrain Glissement de terrain	Approuvé	EXPOSÉ	Voir prescriptions ⁽¹⁾
PPRn	Mouvement de terrain Ravinement	Approuvé	EXPOSÉ	Voir prescriptions ⁽¹⁾
INFORMATIONS PORTÉES À CONNAISSANCE				
-	Feux de forêts	Informatif ⁽²⁾	EXPOSÉ	-
-	Mouvement de terrain Argile (Loi ELAN)	Informatif ⁽²⁾	EXPOSÉ	-

⁽¹⁾ **Information Propriétaire : Votre immeuble est concerné par des prescriptions de travaux.**

Vous devez répondre manuellement sur l'imprimé Officiel (page 2) si "**OUI**" ou "**NON**" les travaux prescrits par le règlement du ou des PPR ont été réalisés. (Ceci peut concerner les PPR naturels, miniers et technologiques). Pour plus d'informations, se référer au "Règlement Plan de Prévention et Prescriptions de Travaux".

⁽²⁾ À ce jour, ce risque n'est donné qu'à titre **INFORMATIF** et n'est pas retranscrit dans l'Imprimé Officiel.

SOMMAIRE

Synthèse de votre **Etat des Risques et Pollutions**
Imprimé Officiel (feuille rose/violette)
Arrêtés de Catastrophes Naturelles / Déclaration de sinistres indemnisés
Extrait Cadastral
Zonage réglementaire sur la Sismicité
Cartographies des risques auxquelles l'immeuble est exposé
Annexes : Cartographies des risques auxquelles l'immeuble n'est pas exposé
Annexes : Arrêtés

Etat des risques et pollutions

aléas naturels, miniers ou technologiques, sismicité, potentiel radon et sols pollués
En application des articles L 125-5, L 125-6 et L125-7 du Code de l'Environnement

Attention ! S'ils n'impliquent pas d'obligation ou d'interdiction réglementaire particulière, les aléas connus ou prévisibles qui peuvent être signalés dans les divers documents d'information préventive et concerner le bien immobilier, ne sont pas mentionnés par cet état.

Cet état est établi sur la base des informations mises à disposition par arrêté préfectoral
n° 2011-076-0036 du 17/03/2011 mis à jour le

Adresse de l'immeuble
1083 route du Col d'Ichère
64570 LOURDIOS ICHERE

Cadastre
B 194

Situation de l'immeuble au regard d'un plan de prévention de risques naturels (PPRN)

- > L'immeuble est situé dans le périmètre d'un PPR N
prescrit anticipé approuvé date
- ¹ si oui, les risques naturels pris en compte sont liés à :
inondation crue torrentielle mouvements de terrain avalanches sécheresse / argile
cyclone remontée de nappe feux de forêt séisme volcan
- > L'immeuble est concerné par des prescriptions de travaux dans le règlement du PPRN
² si oui, les travaux prescrits ont été réalisés oui non

Situation de l'immeuble au regard d'un plan de prévention de risques miniers (PPRM)

- > L'immeuble est situé dans le périmètre d'un PPR M
prescrit anticipé approuvé date
- ³ si oui, les risques miniers pris en compte sont liés à :
mouvements de terrain autres
- > L'immeuble est concerné par des prescriptions de travaux dans le règlement du PPRM
⁴ si oui, les travaux prescrits ont été réalisés oui non

Situation de l'immeuble au regard d'un plan de prévention de risques technologiques (PPRT)

- > L'immeuble est situé dans le périmètre d'étude d'un PPRT prescrit et non encore approuvé
⁵ si oui, les risques technologiques pris en considération dans l'arrêté de prescription sont liés à :
effet toxique effet thermique effet de surpression projection risque industriel
- > L'immeuble est situé dans le périmètre d'exposition aux risques d'un PPR T approuvé
oui non
- > L'immeuble est situé dans un secteur d'expropriation ou de délaissement
oui non
- > L'immeuble est situé en zone de prescription
⁶ Si la transaction concerne un logement, les travaux prescrits ont été réalisés oui non
⁶ Si la transaction ne concerne pas un logement, l'information sur le type de risques auxquels l'immeuble est exposé ainsi que leur gravité, probabilité et cinétique, est jointe à l'acte de vente oui non

Situation de l'immeuble au regard du zonage sismique réglementaire

- > L'immeuble est situé dans une commune de sismicité classée en
zone 1 très faible zone 2 faible zone 3 modérée zone 4 moyenne zone 5 forte

Situation de l'immeuble au regard du zonage réglementaire à potentiel radon

- > L'immeuble se situe dans une commune à potentiel radon classée en niveau 3 oui non

Information relative à la pollution de sols

- > Le terrain se situe en secteurs d'information sur les sols (SIS)
* Non Communiqué (en cours d'élaboration par le représentant de l'Etat dans le département) NC* oui non

Information relative aux sinistres indemnisés par l'assurance suite à une catastrophe N/M/T**

- ** catastrophe naturelle, minière ou technologique
> L'information est mentionnée dans l'acte de vente oui non

Extraits des documents de référence joints au présent état et permettant la localisation de l'immeuble au regard des risques pris en compte

Carte Sismicité, Carte Avalanche, Carte Inondation, Carte Inondation par crue torrentielle, Carte Inondation par ruissellement et coulée de boue, Carte Mouvement de terrain Eboulement, chutes de pierres et de blocs, Carte Mouvement de terrain Glissement de terrain, Carte Mouvement de terrain Ravinement

Vendeur - Acquéreur

Vendeur Mme CONSTANT Marie Christine

Acquéreur

Date 19/08/2022 Fin de validité 19/02/2023

Cet état, à remplir par le vendeur ou le bailleur, est destiné à être en annexe d'un contrat de vente ou de location d'un immeuble.

Arrêtés de Catastrophes Naturelles / Déclaration de sinistres indemnisés en application du chapitre IV de l'article L125-5 du Code de l'environnement

Préfecture : Pyrénées-Atlantiques
Adresse de l'immeuble : 1083 route du Col d' Ichère 64570 LOURDIOS ICHERE
En date du : 19/08/2022

Sinistres indemnisés dans le cadre d'une reconnaissance de l'état de catastrophe naturelle

Type de catastrophe	Date de début	Date de Fin	Publication	JO	Indemnisé
Tempête	06/11/1982	10/11/1982	30/11/1982	02/12/1982	
Inondations et coulées de boue	16/06/1992	17/06/1992	16/10/1992	17/10/1992	
Inondations et coulées de boue	16/07/1997	16/07/1997	12/03/1998	28/03/1998	
Inondations et chocs mécaniques liés à l'action des vagues	25/12/1999	29/12/1999	29/12/1999	30/12/1999	
Inondations et chocs mécaniques liés à l'action des vagues	24/01/2009	27/01/2009	28/01/2009	29/01/2009	

Cochez les cases **Indemnisé** si, à votre connaissance, l'immeuble a fait l'objet d'une indemnisation suite à des dommages consécutifs à chacun des événements.

Etabli le :

Signature / Cachet en cas de prestataire ou mandataire

Vendeur : Mme CONSTANT Marie Christine

Acquéreur :

Pour en savoir plus, chacun peut consulter en préfecture ou en mairie, le dossier départemental sur les risques majeurs, le document d'information communal sur les risques majeurs.

Définition juridique d'une catastrophe naturelle :

Phénomène ou conjonction de phénomènes dont les effets sont particulièrement dommageables.

Cette définition est différente de celle de l'article 1er de la loi n°82-600 du 13 juillet 1982 relative à l'indemnisation des victimes de catastrophes naturelles, qui indique: "sont considérés comme effets des catastrophes naturelles [...] les dommages matériels directs ayant eu pour cause déterminante l'intensité anormale d'un agent naturel, lorsque les mesures habituelles à prendre pour prévenir ces dommages n'ont pu empêcher leur survenance ou n'ont pu être prises". La catastrophe est ainsi indépendante du niveau des dommages causés. La notion "d'intensité anormale" et le caractère "naturel" d'un phénomène relèvent d'une décision interministérielle qui déclare "l'état de catastrophe naturelle".

Source : Guide Général PPR

Extrait Cadastral

Département : Pyrénées-Atlantiques

Commune : LOURDIOS ICHERE

Parcelles : B 194

Bases de données : IGN, Cadastre.gouv.fr

IMG REPERE

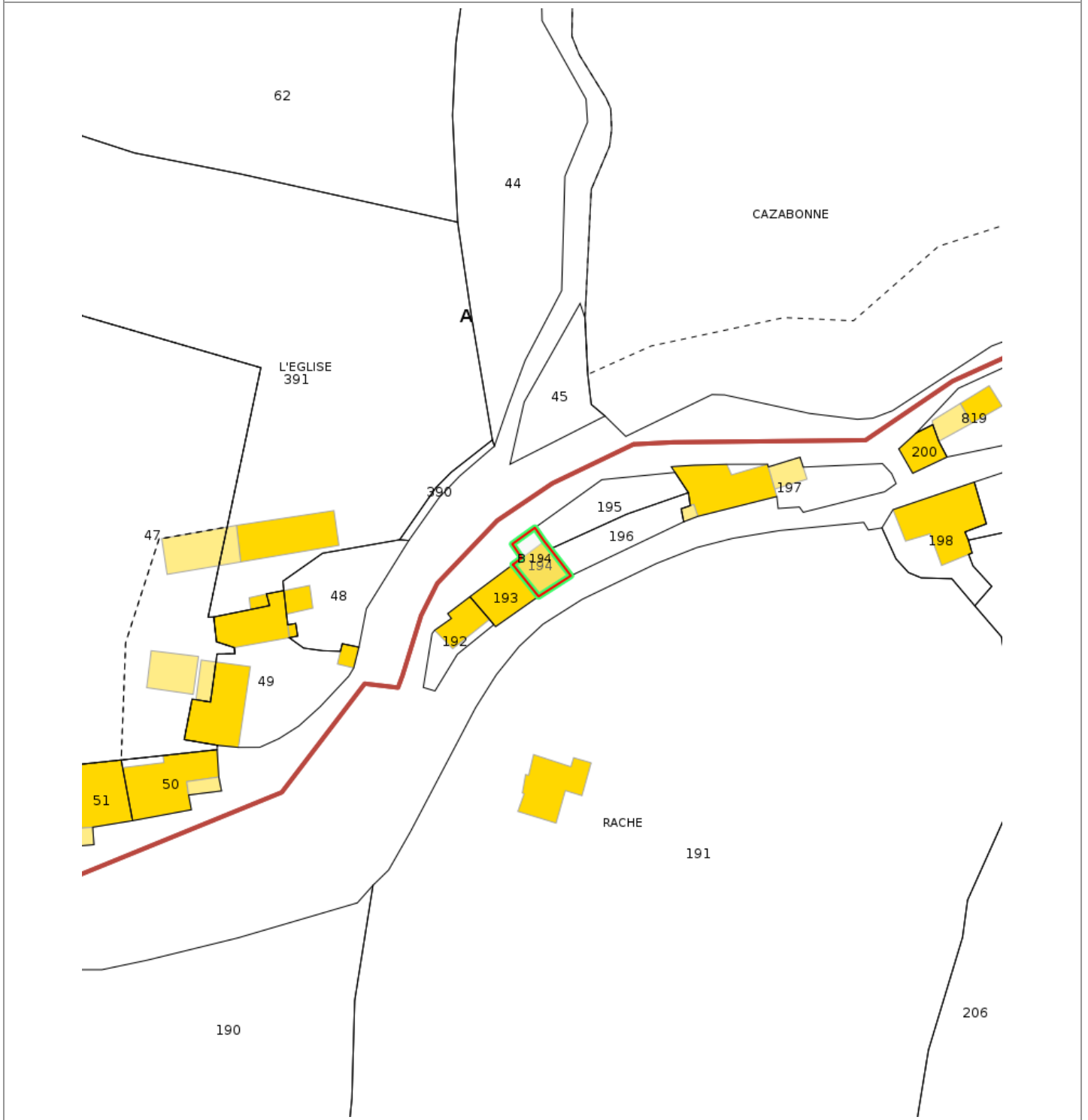

Zonage réglementaire sur la Sismicité

Département : Pyrénées-Atlantiques

Commune : LOURDIOS ICHERE

Zonage réglementaire sur la Sismicité : Zone 4 - Moyenne

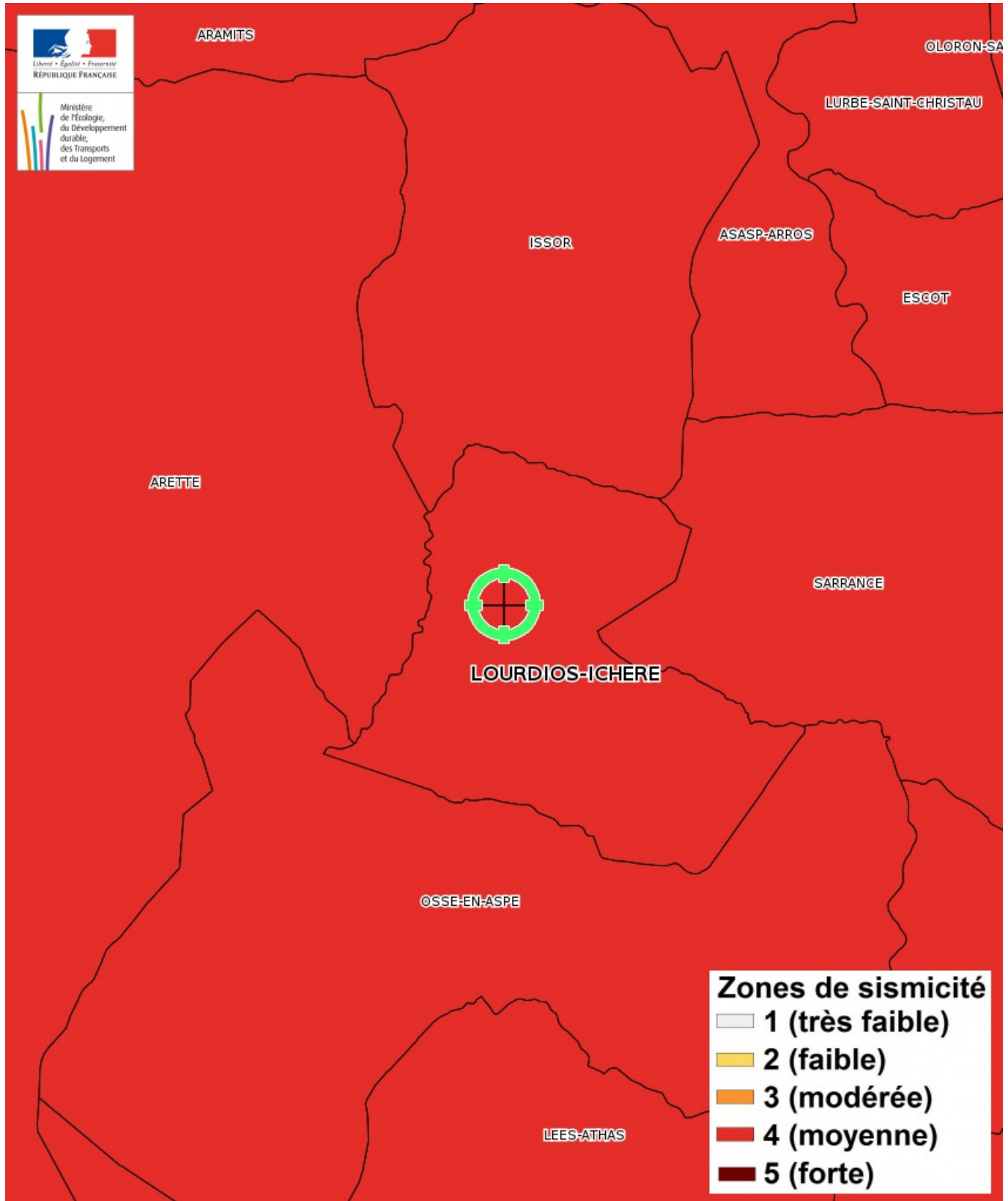

Carte

Feux de forêts

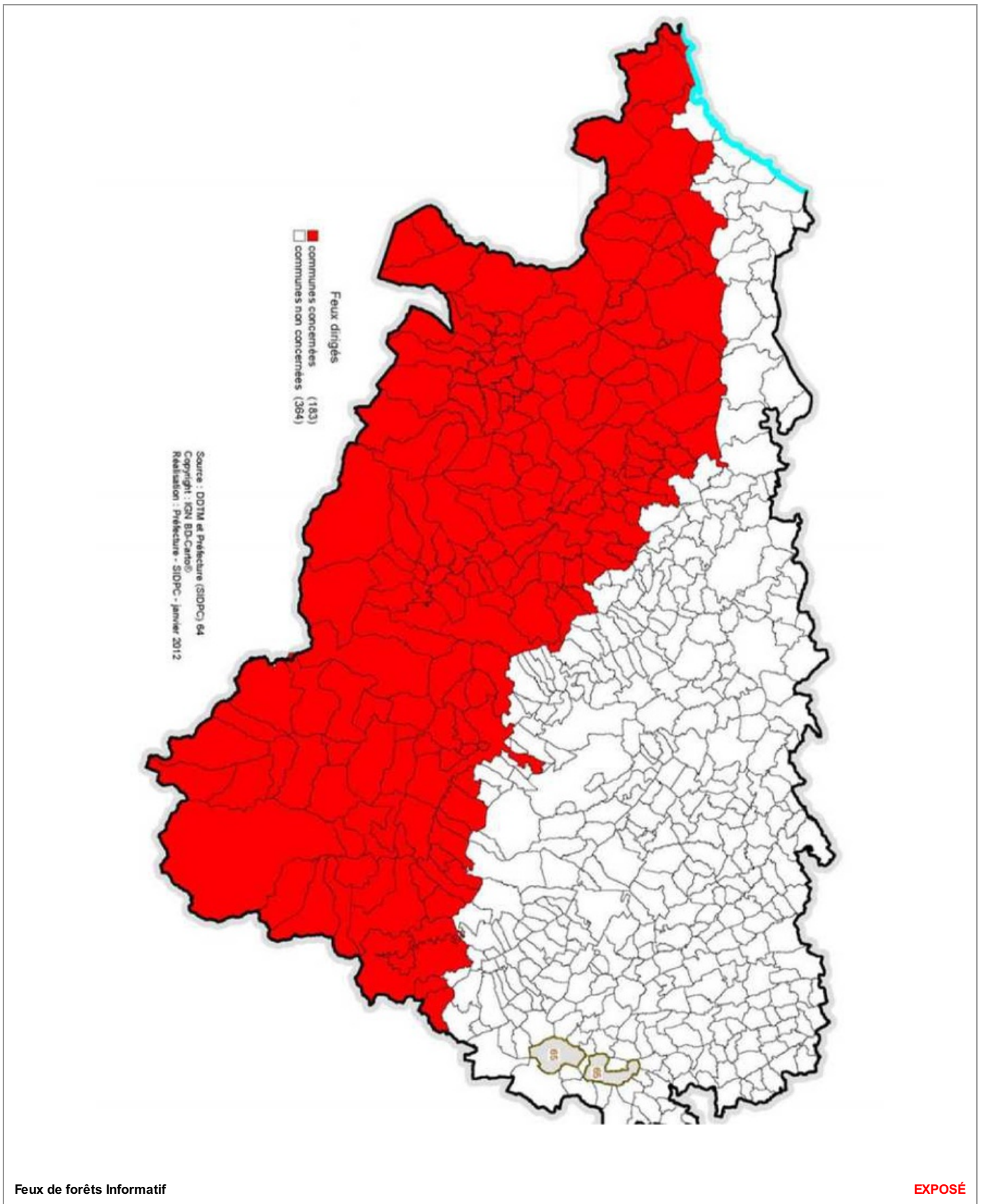

Carte Multirisques

Agrandissement 1/2500

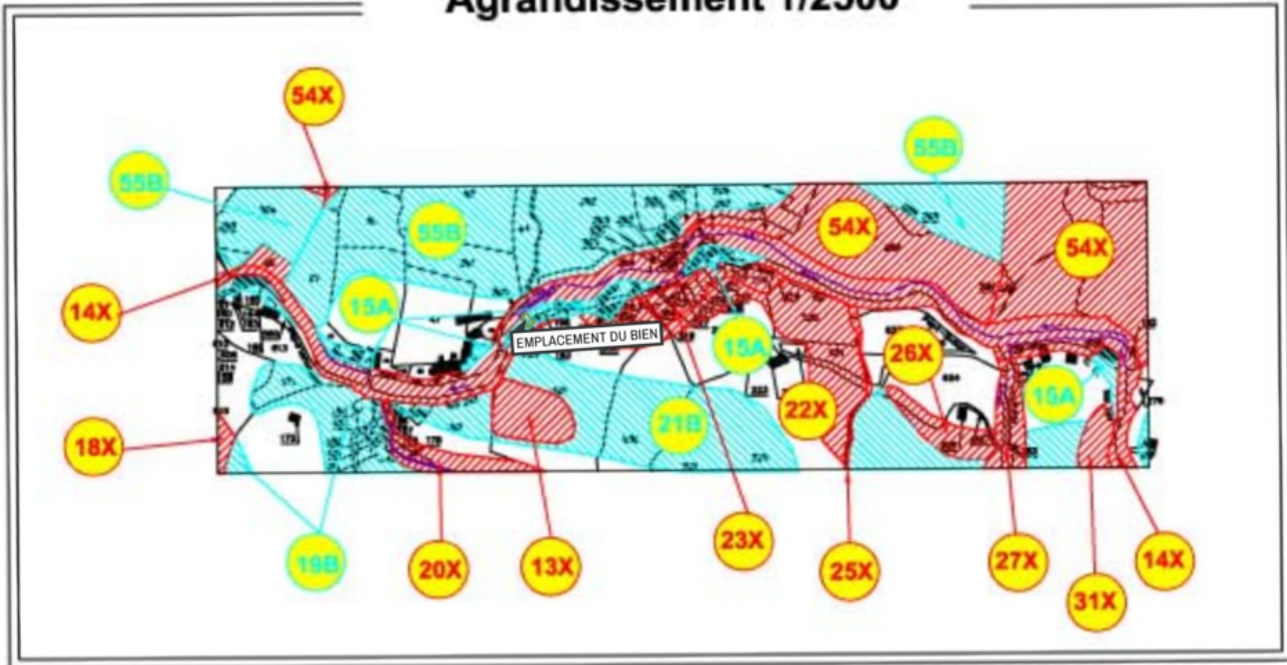

Avalanche Approuvé le 21/08/2003

Inondation Approuvé le 21/08/2003

Inondation par crue torrentielle Approuvé le 21/08/2003

Inondation par ruissellement et coulée de boue Approuvé le 21/08/2003

Mouvement de terrain Eboulement, chutes de pierres et de blocs Approuvé

Mouvement de terrain Glissement de terrain Approuvé

Mouvement de terrain Ravinement Approuvé

NON EXPOSÉ

NON EXPOSÉ

NON EXPOSÉ

NON EXPOSÉ

EXPOSÉ

EXPOSÉ

EXPOSÉ

Zoom et Légende extraits de la carte originale ci-dessus

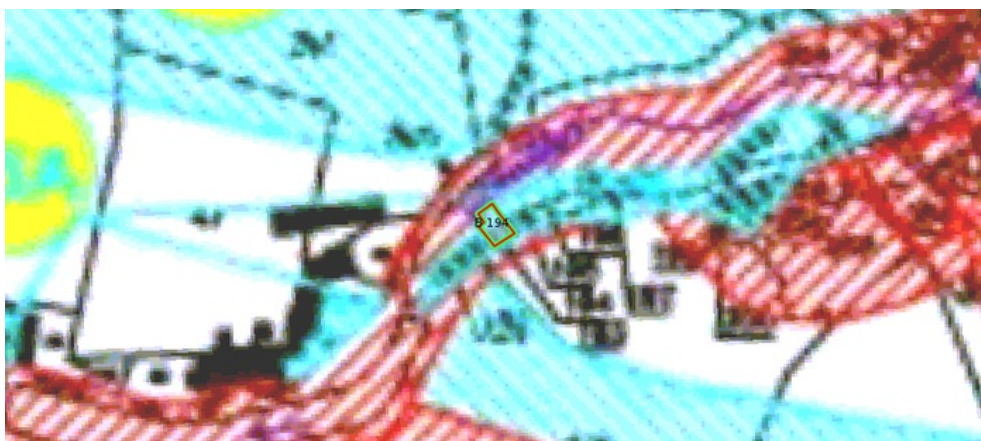

	NUMÉRO DE ZONE/PROFIL DE RÈGLEMENT APPLICABLE
	ZONES DIRECTEMENT EXPOSÉES AUX RISQUES
	ZONES INADAPTES
	ZONES CONSTRUCTIBLES SOUS CONDITIONS
	ZONES NON DIRECTEMENT EXPOSÉES AUX RISQUES
	ZONES SANS RISQUE PRÉVISIBLE
	PÉRIMÈTRE D'APPLICATION DU RÈGLEMENT P.P.A.

Aide à l'interprétation des risques
(Extraits du règlement et/ou de la note de présentation du PPR)

Nature des risques	Numéro de la zone concernée
Inondation	1 / 2
Crue Torrentielle	1 / 2 / 4 à 6 / 10 / 14 / 15 / 16 / 18 / 20 / 24 / 27 / 32 / 34 / 37 / 39 / 41 / 45 / 47 / 53 / 60 / 65 / 66
Inondation par ruissellements	56 / 59
Mouvements de terrains (Glissements de terrain ou Chutes de blocs/Pierres ou Ravinement)	3 à 9 / 11 à 13 / 16 à 26 / 28 à 33 / 35 / 36 / 38 / 40 / 42 à 52 / 54 à 58 / 61 à 64
Avalanche	17 / 29 / 30 / 52 / 56 / 59

Carte

Mouvement de terrain Argile (Loi ELAN)

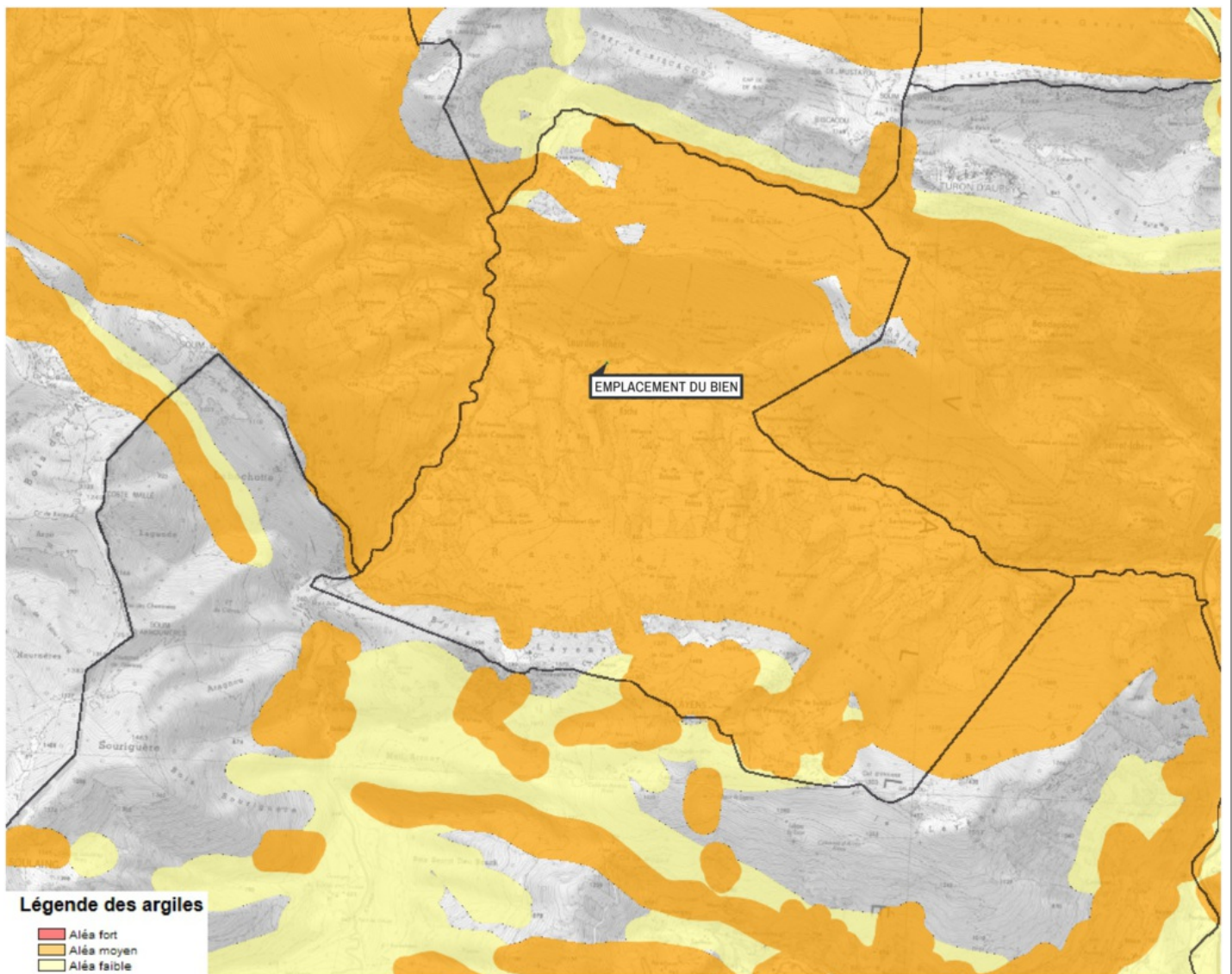

Mouvement de terrain Argile (Loi ELAN) Informatif

EXPOSÉ

Zoom et Légende extraits de la carte originale ci-dessus

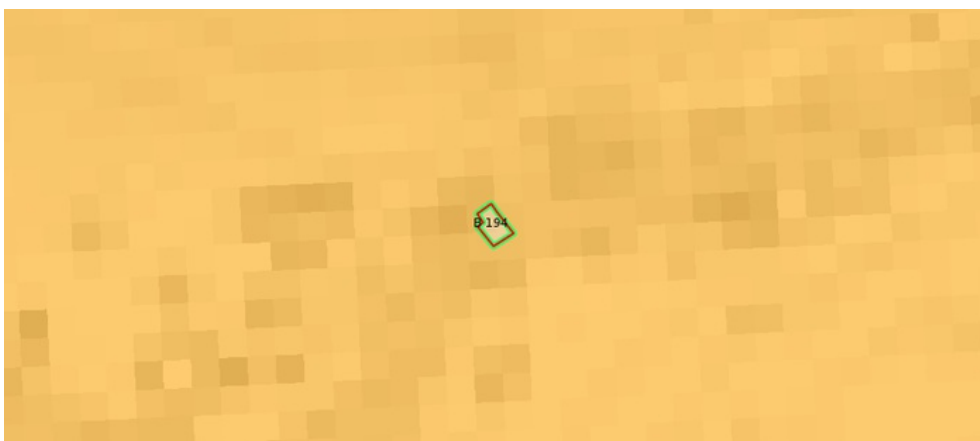

Légende Mouvement de terrain Argile (Loi ELAN) Carte réglementaire Source BRGM

- Aléa fort**
 Concerné par la loi ELAN*
- Aléa moyen**
 Concerné par la loi ELAN*
- Aléa faible**
 Non concerné par la loi ELAN

*Obligation pour le vendeur de fournir une étude géotechnique préalable en cas de vente d'un terrain non bâti constructible.

Annexes

Cartographies des risques auxquelles l'immeuble n'est pas exposé

Zoom extrait de la carte originale ci-contre

NON EXPOSÉ

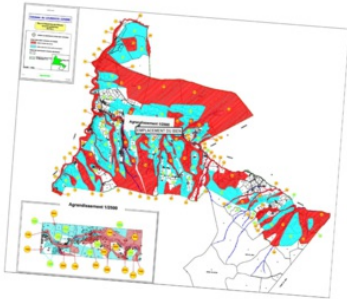

Avalanche Approuvé le 21/08/2003
Inondation Approuvé le 21/08/2003
Inondation par crue torrentielle Approuvé le 21/08/2003
Inondation par ruissellement et coulée de boue Approuvé le 21/08/2003
Mouvement de terrain Eboulement, chutes de pierres et de blocs Approuvé
Mouvement de terrain Glissement de terrain Approuvé
Mouvement de terrain Ravinement Approuvé

Annexes

Arrêtés



PREFET DES PYRENEES-ATLANTIQUES

ARRETE PREFECTORAL n° 2011-066-0028

CABINET
SERVICE INTERMINISTERIEL DE DEFENSE
ET DE PROTECTION CIVILES

ARRETE PREFECTORAL RELATIF A L'INFORMATION DES ACQUEREURS ET DES LOCATAIRES DE BIENS IMMOBILIERS SUR LES RISQUES NATURELS ET TECHNOLOGIQUES MAJEURS

Le Préfet des Pyrénées-Atlantiques
Officier de la Légion d'Honneur,

VU le code de l'environnement, notamment les articles L 125-5 et R 125.23 à R 125-27 ;

VU le code général des collectivités territoriales ;

VU le décret 2005-134 du 15 février 2005 relatif à l'information des acquéreurs et des locataires de biens immobiliers sur les risques naturels et technologiques majeurs ;

VU le décret 2010-1255 du 22 octobre 2010 portant délimitation des zones de sismicité du territoire français ;

VU l'arrêté préfectoral N° 2005-322-7 du 18 novembre 2005 relatif à l'information des acquéreurs et des locataires de biens immobiliers sur les risques naturels et technologiques majeurs

Sur proposition de Monsieur le Sous-Préfet, directeur de Cabinet ;

A R R E T E :

Article 1^{er} : L'obligation prévue au I et II de l'article L125-5 du code de l'environnement s'applique, à compter du 1er mai 2011, dans chacune des communes listées en annexe du présent arrêté.

Article 2 : Tous les éléments nécessaires à l'information des acquéreurs et locataires de biens immobiliers sur les risques naturels et technologiques majeurs sont consignés dans un dossier communal d'informations.

Toute correspondance doit être adressée sous forme impersonnelle à Monsieur le Préfet des Pyrénées-Atlantiques
2, RUE MARÉCHAL JOFFRE 64021 PAU CEDEX. TÉL. 05 59 98 24 24 - TÉLÉCOPIE 05 59 98 24 99
prefecture@pyrenees-atlantiques.gouv.fr - site internet : www.pyrenees-atlantiques.gouv.fr

Annexes

Arrêtés

Chaque dossier et les documents de référence attachés sont librement consultables dans les mairies concernées ainsi que sur le site internet de la préfecture.

Article 3 : La liste des communes et les dossiers communaux d'information sont mis à jour à chaque arrêté modifiant la situation d'une ou plusieurs communes au regard des conditions entraînant l'obligation d'annexer un état des risques naturels et technologiques en application du Code de l'environnement.

Article 4 : Cet arrêté annule et remplace l'arrêté préfectoral N° 2005-322-7 du 18 novembre 2005 relatif à l'information des acquéreurs et des locataires de biens immobiliers sur les risques naturels et technologiques majeurs

Article 5 : Monsieur le Secrétaire Général de la préfecture, Monsieur le Directeur de cabinet, Monsieur le sous-préfet de Bayonne, Monsieur le sous-préfet d'Oloron-Sainte-Marie, Mesdames et Messieurs les maires sont chargés, chacun en ce qui le concerne, de l'application du présent arrêté qui sera publié au recueil des actes administratifs.

Fait à PAU le, - 9 MARS 2011

Le Préfet,



François-Xavier CECCALDI

Annexes Arrêtés



PREFET DES PYRENEES-ATLANTIQUES

ARRETE PREFECTORAL n° 2011-076-0036

CABINET
SERVICE INTERMINISTERIEL DE DEFENSE
ET DE PROTECTION CIVILES

ARRETE PREFECTORAL RELATIF A L'ELABORATION DE L'ETAT DES RISQUES NATURELS ET TECHNOLOGIQUES MAJEURS

Le Préfet des Pyrénées-Atlantiques
Officier de la Légion d'Honneur,

Vu le code général collectivités territoriales;

Vu le code de l'environnement, notamment les articles L.125-5 et R.125-23 à R.125-27;

Vu le code de la construction et de l'habitation, notamment les articles L.271-4 et L.271-5;

Vu le décret n° 2010-1254 du 22 octobre 2010 relatif à la prévention du risque sismique;

Vu le décret n° 2010-1255 du 22 octobre 2010 portant délimitation des zones de sismicité du territoire français;

Vu le décret n° 2010-146 du 16 février 2010 modifiant le décret n° 2004-374 du 29 avril 2004 relatif aux pouvoirs des préfets, à l'organisation et à l'action des services de l'Etat dans les régions et les départements ;

Vu l'arrêté préfectoral n° 2011066-0028 du 9 mars 2011 fixant la liste des communes concernées par l'obligation d'information des acquéreurs et des locataires de biens immobiliers sur les risques naturels et technologiques majeurs ;

Sur proposition de Monsieur le sous-préfet, Directeur de Cabinet ;

ARRETE

Article 1^{er} : Les éléments nécessaires à l'élaboration de l'état des risques naturels et technologiques pour l'information des acquéreurs et locataires de biens immobiliers situés dans les communes dont la liste est annexée à l'arrêté préfectoral sus-visé sont consignés, pour chaque commune, dans le dossier communal d'informations annexé au présent arrêté.

Chaque dossier comprend :

- la liste des risques naturels prévisibles et des risques technologiques auxquels la commune est

Toute correspondance doit être adressée sous forme impersonnelle à Monsieur le Préfet des Pyrénées-Atlantiques
2, RUE MARÉCHAL JOFFRE 64021 PAU CEDEX. TÉL. 05 59 98 24 24 - TÉLÉCOPIE 05 59 98 24 99
prefecture@pyrenees-atlantiques.gouv.fr - site internet : www.pyrenees-atlantiques.gouv.fr

Annexes

Arrêtés

exposée sur tout ou partie de son territoire,

- la liste des documents auxquels le vendeur ou le bailleur peut se référer,
- la cartographie des zones exposées ou réglementées,
- le niveau de sismicité réglementaire attaché à la commune,
- La transcription cartographique du nouveau zonage sismique,
- La liste des arrêtés portant ou ayant porté reconnaissance de l'état de catastrophe naturelle ou technologique.

Ce dossier et les documents de référence mentionnés ci-dessus sont librement consultables en mairie, préfecture et sous-préfecture.

Le dossier d'informations est accessible sur le site internet des services de l'Etat en Pyrénées-Atlantiques.

Article 2 : Ces éléments d'informations sont mis à jour au regard des situations mentionnées à l'article R.125-25 du code de l'environnement.

Article 3 : Une copie du présent arrêté et le dossier d'information propre à chaque commune sont adressés au maire et à la chambre départementale des notaires .

Le présent arrêté sera affiché dans chaque mairie et publié au recueil des actes administratifs de la préfecture des Pyrénées-atlantiques.

Article 4 : Monsieur le Secrétaire Général, Monsieur le Directeur de Cabinet, Monsieur le Sous-Préfet de Bayonne, Monsieur le Sous-préfet d'Oloron-Sainte-Marie, Mesdames et Messieurs les maires sont chargés, chacun en ce qui les concerne, de l'application du présent arrêté.

Fait à Pau, le 17 MARS 2011

Le Préfet



François-Xavier CECCALDI

Annexes

Arrêtés

PREFECTURE DES PYRENEES-ATLANTIQUES

Annexe à l'arrêté n° 20110660028 du 9 mars 2011

Mise à jour le 6 avril 2022

Code INSEE	COMMUNES	PPR INONDATIONS	PPR MOUVEMENT de TERRAIN	PPR AVALANCHES	PPR SUBMERSION MARINE	PPRT	ZONAGE SISMIQUE
64303	LAGUINGE-RESTOUE						4
64304	LAHONCE	A					3
64305	LAHONTAN						3
64306	LAHOUCADE						4
64307	LALONGUE						3
64308	LALONQUETTE						3
64309	LAMAYOU						3
64310	LANNE en BARÉTOUS						4
64311	LANNECAUBE						3
64312	LANNEPLAA						3
64313	LANTABAT						4
64314	LARCEVEAU-ARROS-CIBITS						4
64315	LARROIN						4
64316	LARRAU	A	A	A			4
64317	LARRESSORE	A					4
64318	LARREULE						3
64319	LARRIBAR-SORHAPURU						4
64320	LARUNS	A	A	A			4
64321	LASCLAVERIES						3
64322	LASSE						4
64323	LASSERRE						3
64324	LASSEUBE						4
64325	LASSEUBETAT						4
64326	LAY-LAMIDOU						4
64327	LECUMBERRY						4
64328	LEDEUIX						4
64329	LEE	A					4
64330	LÉES-ATHAS	A	A	A			4
64331	LEMBEYE						3
64332	LÈME						3
64334	LÉREN						3
64335	LESCAR	A					4
64336	LESCUN	A	A	A			4
64337	LESPIELLE-GERMENAUD						3
64338	LESPOURCY						3
64339	LESTELLE-BÉTHARRAM						4
64340	LICHANS-SUNHAR						4
64341	LICHOS						4
64342	LICQ-ATHÉREY	A	A	A			4
64343	LIMENDOUS						4
64344	LIVRON	A					4
64345	LOHITZUN-OYHERCQ						4
64346	LOMBIA						3
64347	LONÇON						3
64348	LONS	A					4
64349	LOUBIENG						3
64350	LOUHOSSOA						4
64351	LOURDIOS-ICHÈRE	A	A	A			4
64352	LOURENTIES						4
64353	LOUVIE-JUZON	A					4
64354	LOUVIE-SOUBIRON	A	A	A			4
64355	LOUVIGNY						3
64356	LUC-ARMAU						3
64357	LUCARRÉ						3
64358	LUCGARIER						4
64359	LUCQ de BEARN						4
64360	LURBE-SAINT-CHRISTAU						4
64361	LUSSAGNET-LUSSON						3
64362	LUXE-SUMBERRAUTE						4

LÉGENDE

RISQUES NATURELS :

P.P.R. : Plan de Prévention des Risques

P : prescrit

A : approuvé

R : Révision

Séisme :

2 : zone de sismicité faible

3 : zone de sismicité modérée

4 : zone de sismicité moyenne

RISQUES TECHNOLOGIQUES :

P.P.R.T. : Plan de Prévention

des Risques Technologiques

P : prescrit

A : approuvé

Etat des Risques de Pollution des Sols (ERPS)*



Réalisé en commande** par	Media Immo
Pour le compte de	ATLANTIC CONTROLE
Numéro de dossier	AS18H22B
Date de réalisation	19/08/2022

Localisation du bien	1083 route du Col d' Ichère 64570 LOURDIOS ICHERE
Section cadastrale	B 194
Altitude	449.55m
Données GPS	Latitude 43.049467 - Longitude -0.664943

Désignation du vendeur	Mme CONSTANT Marie Christine
Désignation de l'acquéreur	

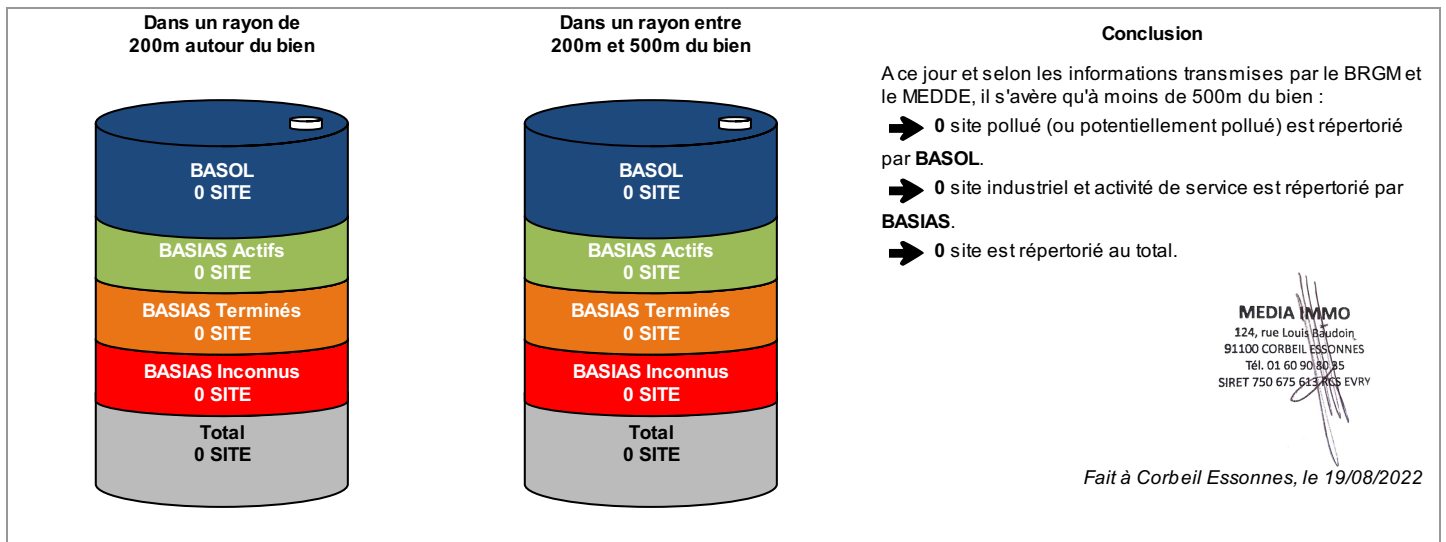

* Ce présent document n'a pour but que de communiquer, A TITRE INFORMATIF, à l'acquéreur ou au locataire, les informations rendues publiques par l'Etat concernant les risques de pollution des sols.

** Media Immo réalise, sous sa seule responsabilité, l'ERPS du client. Ceci sous couvert que les informations de localisation du bien transmises par le client soient exactes et que les informations obtenues sur les bases de données BASOL et BASIAS et des futurs SIS soient à jour.

Document réalisé à partir des bases de données **BASIAS** et **BASOL**

(gérées par le **BRGM** - Bureau de Recherches Géologiques et Minières et le **MEDDE** - Ministère de l'Ecologie, du Développement Durable et de l'Energie)

SOMMAIRE

Synthèse de votre Etat des Risques de Pollution des Sols
Qu'est-ce que l'Etat des Risques de Pollution des Sols (ERPS) ?
Cartographie des sites situés à moins de 200m du bien et à moins de 500m du bien
Inventaire des sites situés à moins de 200m du bien, 500m du bien et non localisés

Qu'est-ce que l'ERPS ?

Ce document n'a pour but que de communiquer, A TITRE INFORMATIF, à l'acquéreur ou au locataire, les informations rendues publiques par l'Etat concernant les risques de pollution des sols.

Doit-on prévoir de prochains changements ?

Qui : En application du **Décret n°2015-1353 du 26 octobre 2015** prévus par l'article L.125-6 du code de l'environnement, l'actuel ERPS sera progressivement interprété par l'élaboration de Secteurs d'Information sur les Sols, plus communément appelés les **SIS** et seront intégrés à l'ERP.

Dans quels délais ?

Le décret nous informe que les pouvoirs publics territoriaux de chaque département doivent élaborer et valider les SIS **entre le 1er janvier 2016 et le 1er janvier 2019**.

Que propose Media Immo durant ces 3 ans ?

Jusqu'à la mise en application progressive des arrêtés préfectoraux relatifs aux SIS, **Media Immo** vous transmet, à **titre informatif**, les informations actuellement disponibles et rendues publiques par l'Etat à travers les bases de données **BASOL** et **BASIAS**.

Que signifient BASOL et BASIAS ?

➔ **BASOL** : **BA**se de données des sites et **SOLs** pollués (ou potentiellement pollués) par les activités industrielles appelant une action des pouvoirs publics, à titre préventif ou curatif.

➔ **BASIAS** : Base de données d'**Anciens Sites Industriels** et **Activités de Service**, réalisée essentiellement à partir des archives et gérée par le **BRGM** (Bureau de **R**echerches **G**éologiques et **M**inières). **Il faut souligner qu'une inscription dans BASIAS ne préjuge pas d'une éventuelle pollution à son endroit.**

Comment sont établis les périmètres et attributs des futurs SIS ?

Le préfet élabore la liste des projets de SIS et la porte à connaissance des maires de chaque commune. L'avis des maires est recueilli, puis les informations de pollution des sols sont mises à jour grâce à la contribution des organismes participants. Ces secteurs seront représentés dans un ou plusieurs documents graphiques, à **l'échelle cadastrale**.

Qu'est-ce qu'un site pollué ?

Un site pollué est un site qui, du fait d'anciens dépôts de déchets ou d'infiltration de substances polluantes, présente une pollution susceptible de provoquer une nuisance ou un risque pérenne pour les personnes ou l'environnement. Ces situations sont souvent dues à d'anciennes pratiques sommaires d'élimination des déchets, mais aussi à des fuites ou à des épandages de produits chimiques, accidentels ou pas. Il existe également autour de certains sites des contaminations dues à des retombées de rejets atmosphériques accumulés au cours des années voire des décennies.

Quels sont les risques si le vendeur ou le bailleur n'informe pas l'acquéreur ou le locataire ?

« À défaut et si une pollution constatée rend le terrain impropre à la destination précisée dans le contrat, **dans un délai de deux ans à compter de la découverte de la pollution**, l'acquéreur ou le locataire a le choix de demander la **résolution du contrat** ou, selon le cas, de **se faire restituer une partie du prix de vente ou d'obtenir une réduction du loyer**. L'acquéreur peut aussi demander la **réhabilitation du terrain aux frais du vendeur** lorsque le coût de cette réhabilitation ne paraît pas disproportionné par rapport au prix de vente ». (Extrait du Décret)

Cartographie des sites situés à moins de 200m du bien et à moins de 500m du bien

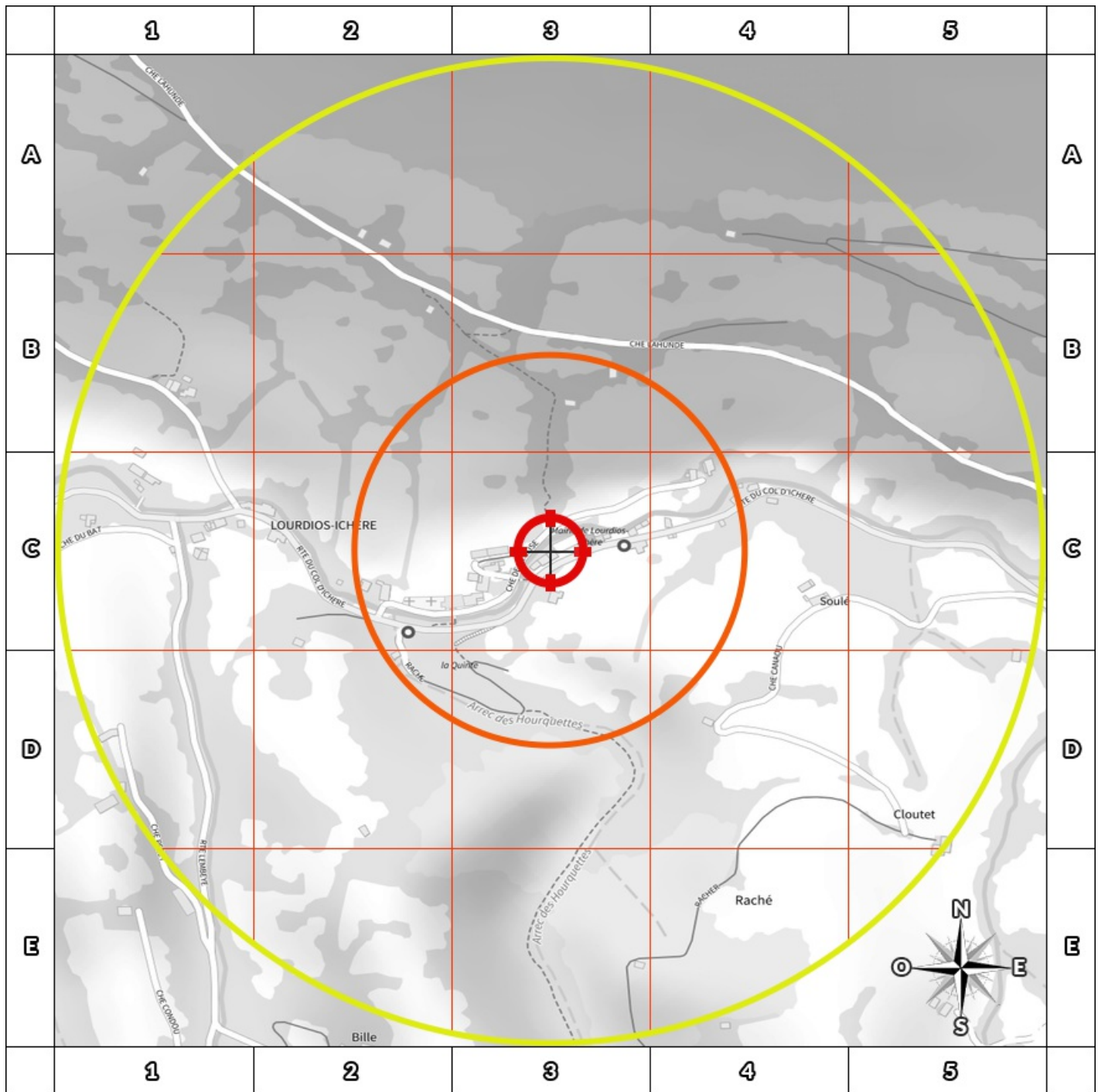

- BASOL : BAse de données des sites et SOLs pollués (ou potentiellement pollués)
- BASIAS en activité : Base de données d'Anciens Sites Industriels et Activités de Service
- BASIAS dont l'activité est terminée : Base de données d'Anciens Sites Industriels et Activités de Service
- BASIAS dont l'activité est inconnue : Base de données d'Anciens Sites Industriels et Activités de Service
- Emplacement du bien
- Zone de 200m autour du bien
- Zone de 500m autour du bien

Retrouvez sur cette cartographie un inventaire des sites pollués (ou potentiellement polluée) situés à moins de 500m du bien représentés par les pictos et .

Chacun de ces pictos est détaillé sur la page suivante grâce à sa lettre et son numéro (A2, B4, ...) qui vous aideront à vous repérer sur la carte.

Inventaire des sites

situés à moins de 200m du bien et à moins de 500m du bien

Repère	Nom	Activité des sites situés à moins de 200m	Adresse	Distance (Environ)
Aucun résultat à moins de 200m				

Repère	Nom	Activité des sites situés de 200m à 500m	Adresse	Distance (Environ)
Aucun résultat de 200m à 500m				

Nom	Activité des sites non localisés	Adresse
Aucun site non localisé		

Installations Classées pour la Protection de l'Environnement (ICPE)*



Réalisé en commande** par	Media Immo
Pour le compte de	ATLANTIC CONTROLE
Numéro de dossier	AS18H22B
Date de réalisation	19/08/2022
Localisation du bien	1083 route du Col d' Ichère 64570 LOURDIOS ICHERE
Section cadastrale	B 194
Altitude	449.55m
Données GPS	Latitude 43.049467 - Longitude -0.664943
Désignation du vendeur	Mme CONSTANT Marie Christine
Désignation de l'acquéreur	

RÉFÉRENCES

Seules sont concernées les ICPE suivies par les DREAL (Directions régionales de l'environnement, de l'aménagement et du logement) pour la majorité des établissements industriels et les DD(CS)PP (Directions départementales (de la cohésion sociale et) de la protection des populations) pour les établissements agricoles, les abattoirs et les équarrissages et certaines autres activités agroalimentaires, avec distinction en attribut du type d'ICPE (SEVESO, IPPC, Silo, Carrière, Autres), de l'activité principale et des rubriques de la nomenclature des installations classées pour lesquelles l'établissement industriel est autorisé.

GÉNÉALOGIE

Cette base contient les installations soumises à autorisation ou à enregistrement (en construction, en fonctionnement ou en cessation d'activité). Les données proviennent d'une extraction de la base de données fournie par le Ministère de l'écologie, du développement durable et de l'énergie (MEDDE) et la géolocalisation est effectuée sur la base des coordonnées Lambert indiquées dans l'extraction.

QUALITÉ DES DONNÉES

Le niveau de précision de la localisation indiqué en attribut pour chaque ICPE est variable ; Elles peuvent être localisées au Centre de la commune concernée, à l'adresse postale, à leurs coordonnées précises ou leur valeur initiale.

*** Ce présent document n'a pour but que de communiquer, A TITRE INFORMATIF, à les informations rendues publiques par l'Etat.**

**** Media Immo réalise, sous sa seule responsabilité, l'ICPE du client. Ceci sous couvert que les informations de localisation du bien transmises par le client soient exactes et que les informations obtenues sur les bases de données soient à jour.**

SOMMAIRE



Synthèse des Installations Classées pour la Protection de l'Environnement
Cartographie des ICPE
Inventaire des ICPE

Cartographie des ICPE

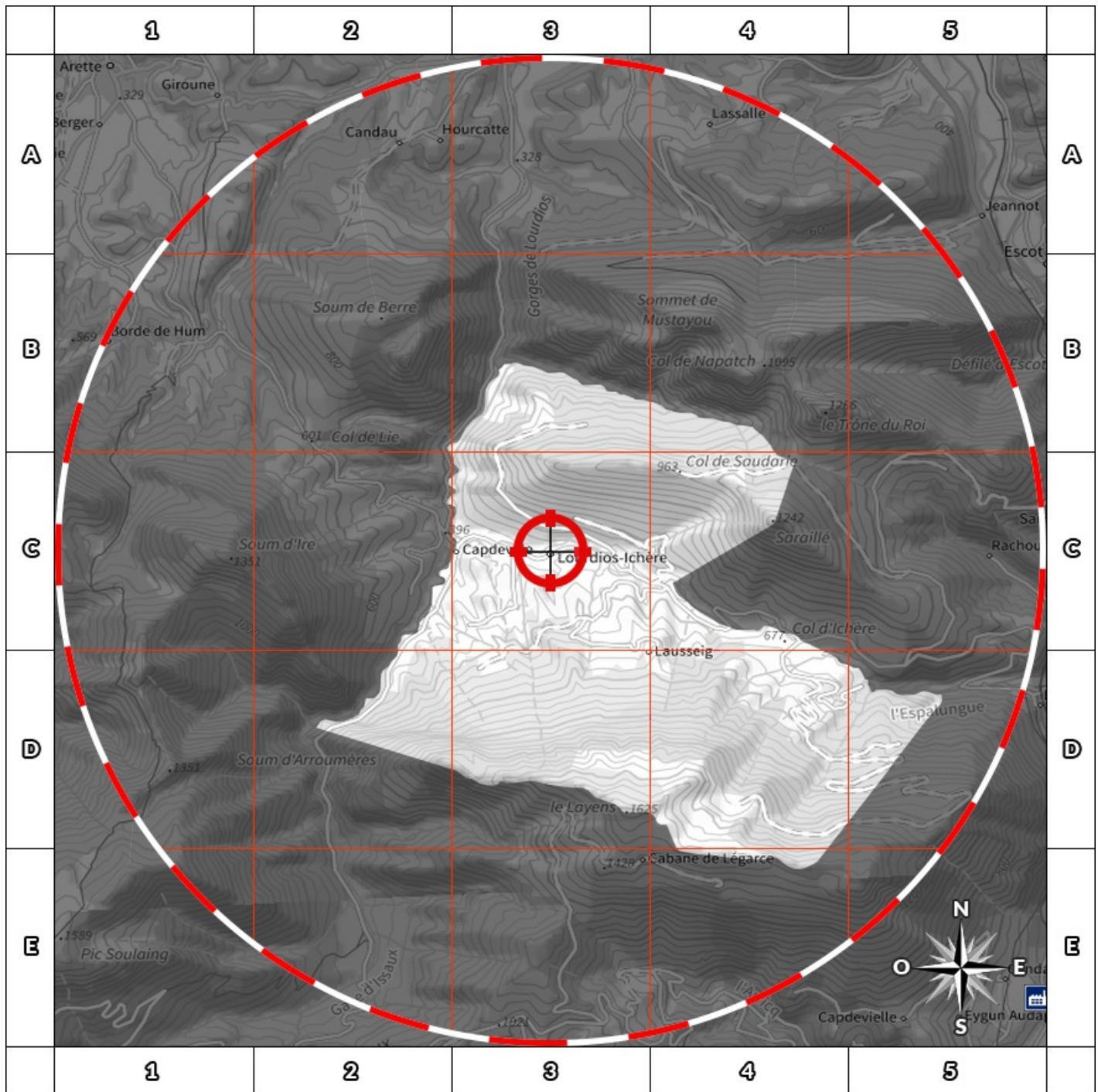
Commune de LOURDIOS ICHERE



2000m

- | | |
|---|---|
|  Usine Seveso |  Elevage de porc |
|  Usine non Seveso |  Elevage de bovin |
|  Carrière |  Elevage de volaille |
|  Emplacement du bien |  Zone de 500m autour du bien |

Retrouvez sur cette cartographie un inventaire des Installations Classées pour le Protection de l'Environnement situées à moins de 500m du bien représentées par les pictos      et .

Chacun de ces pictos est détaillé sur la page suivante grâce à sa lettre et son numéro (A2, B4, ...) qui vous aideront à vous repérer sur la carte.

Inventaire des ICPE

Commune de LOURDIOS ICHERE

Repère	Situation	Nom	Adresse	Etat d'activité Régime	Seveso Priorité Nationale
ICPE situées à moins de 5000m du bien					
Aucun ICPE à moins de 5000m du bien sur la commune LOURDIOS ICHERE					

Nom	Adresse	Etat d'activité Régime	Seveso Priorité Nationale
ICPE situées à plus de 5000m du bien			
Aucun ICPE à plus de 5000m du bien sur la commune LOURDIOS ICHERE			

Etat des nuisances sonores aériennes

En application des articles L 112-3 et L 112-9 du Code de l'Urbanisme



Réalisé en commande* par	Media Immo
Pour le compte de	ATLANTIC CONTROLE
Numéro de dossier	AS18H22B
Date de réalisation	19/08/2022
Localisation du bien	1083 route du Col d' Ichère 64570 LOURDIOS ICHERE
Section cadastrale	B 194
Altitude	449.55m
Données GPS	Latitude 43.049467 - Longitude -0.664943
Désignation du vendeur	Mme CONSTANT Marie Christine
Désignation de l'acquéreur	

* Media Immo réalise, sous sa seule responsabilité, l'ENSA du client. Ceci sous couvert que les informations de localisation du bien transmises par le client soient exactes et que les informations obtenues sur les bases de données soient à jour.

EXPOSITION DE L'IMMEUBLE AU REGARD D'UN OU PLUSIEURS PLANS D'EXPOSITION AU BRUIT

Non exposé

B 194

SOMMAIRE

Synthèse de votre Etat des Nuisances Sonores Aériennes
Imprimé Officiel (feuille rose/violette)
Cartographie
Prescriptions d'Urbanisme applicables dans les zones de bruit des Aérodrômes

Etat des nuisances sonores aériennes

En application des articles L 112-3 et L 112-9 du Code de l'Urbanisme

Les zones de bruit des plans d'exposition au bruit constituent des servitudes d'urbanisme (art. L. 112-3 du code de l'urbanisme) et doivent à ce titre être notifiées à l'occasion de toute cession, location ou construction immobilière.

Cet état est établi sur la base des informations mises à disposition par arrêté préfectoral

n°

du

mis à jour le

Adresse de l'immeuble

1083 route du Col d' Ichère
64570 LOURDIOS ICHERE

Cadastre

B 194

Situation de l'immeuble au regard d'un ou plusieurs plans d'exposition au bruit (PEB)

■ L'immeuble est situé dans le périmètre d'un PEB 1 oui non

révisé

approuvé

date

¹ si oui, nom de l'aérodrome :

> L'immeuble est concerné par des prescriptions de travaux d'insonorisation 2 oui non

² si oui, les travaux prescrits ont été réalisés oui non

■ L'immeuble est situé dans le périmètre d'un autre PEB 1 oui non

révisé

approuvé

date

¹ si oui, nom de l'aérodrome :

Situation de l'immeuble au regard du zonage d'un plan d'exposition au bruit

> L'immeuble se situe dans une zone de bruit d'un plan d'exposition au bruit définie comme :

zone A ¹
forte

zone B ²
forte

zone C ³
modérée

zone D ⁴

¹ (intérieur de la courbe d'indice Lden 70)

² (entre la courbe d'indice Lden 70 et une courbe choisie entre Lden 65 et 62)

³ (entre la limite extérieure de la zone B et la courbe d'indice Lden choisie entre 57 et 55)

⁴ (entre la limite extérieure de la zone C et la courbe d'indice Lden 50). Cette zone n'est obligatoire que pour les aérodromes mentionnés au I de l'article 1609 quater viciés A du code général des impôts (et sous réserve des dispositions de l'article L. 112-9 du code de l'urbanisme pour les aérodromes dont le nombre de créneaux horaires attribuables fait l'objet d'une limitation réglementaire sur l'ensemble des plages horaires d'ouverture).

Nota bene : Lorsque le bien se situe sur 2 zones, il convient de retenir la zone de bruit la plus importante.

Documents de référence permettant la localisation de l'immeuble au regard des nuisances prises en compte

Consultation en ligne sur <https://www.geoportail.gouv.fr/donnees/plan-dexposition-au-bruit-peb>
Plan disponible en Prefecture et/ou en Mairie de LOURDIOS ICHERE

Vendeur - Acquéreur

Vendeur	Mme CONSTANT Marie Christine		
Acquéreur			
Date	19/08/2022	Fin de validité	19/02/2023

Cet état, à remplir par le vendeur ou le bailleur, est destiné à être intégré au dossier de diagnostics technique - DDT (annexé, selon le cas, à la promesse de vente ou, à défaut de promesse, à l'acte authentique de vente et au contrat de location ou annexé à ces actes si la vente porte sur un immeuble non bâti) et à être annexé à l'acte authentique de vente et, le cas échéant, au contrat préliminaire en cas de vente en l'état futur d'achèvement.

Information sur les nuisances sonores aériennes. Pour en savoir plus, consultez le site Internet du ministère de la transition écologiques et solidaire <https://www.ecologie-solidaire.gouv.fr/>

L'édition et la diffusion de ce document implique l'acceptation des Conditions Générales de Vente, disponibles sur le site <https://www.ere-pro.com>
© 2022 Media Immo. Siège social : 124 rue Louis Baudoin 91100 CORBEIL ESSONNES - RCS EVRY 750 675 613 - RCP GENERALI N°AP 559 256

Cartographie du Plan d'Exposition au Bruit

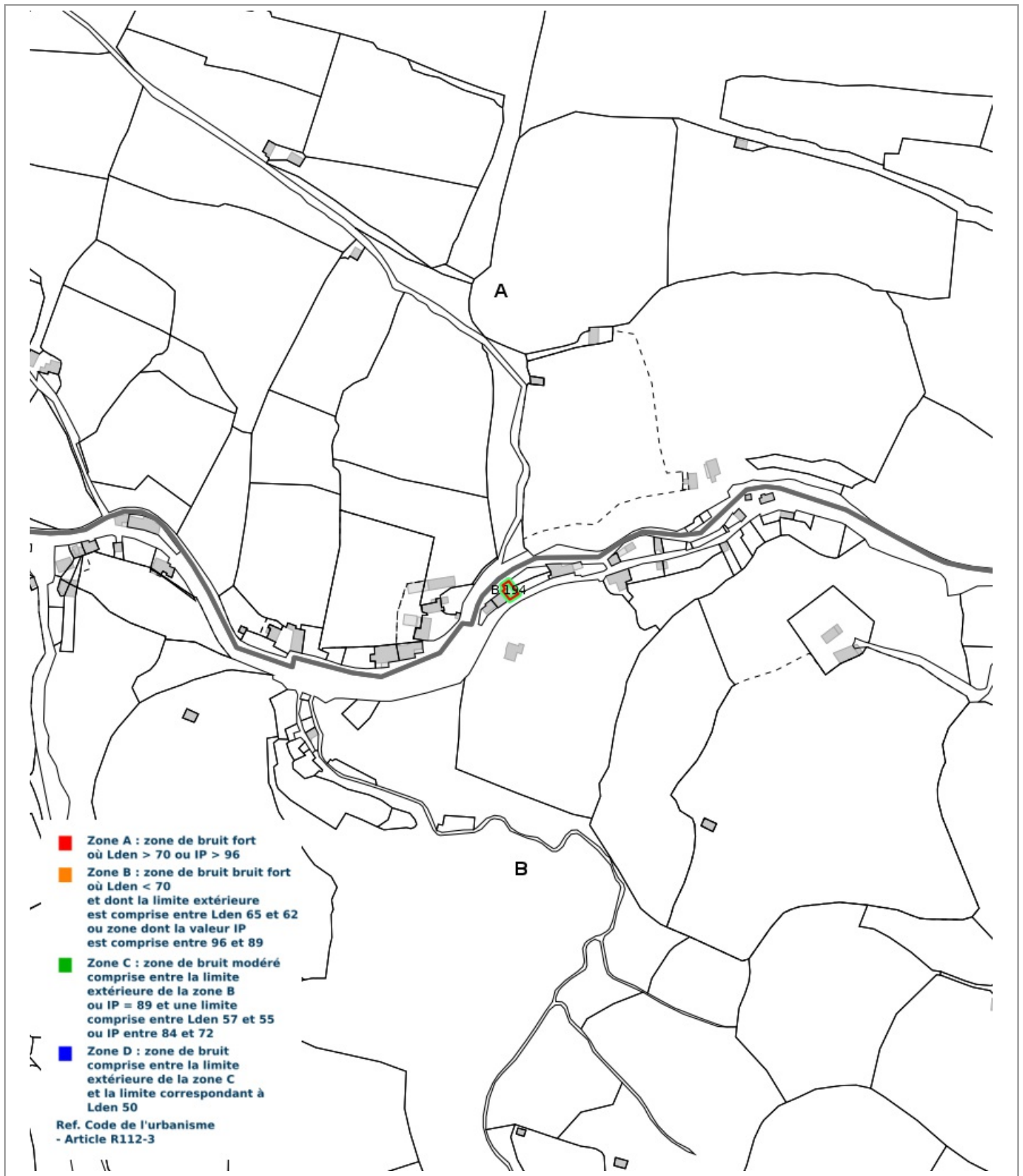

Prescriptions d'Urbanisme applicables dans les zones de bruit des Aéroports



PRESCRIPTIONS D'URBANISME APPLICABLES DANS LES ZONES DE BRUIT DES AERODROMES

CONSTRUCTIONS NOUVELLES	ZONE A	ZONE B	ZONE C	ZONE D
Logements nécessaires à l'activité de l'aérodrome, hôtels de voyageurs en transit				
Logements de fonction nécessaires aux activités industrielles ou commerciales admises dans la zone	dans les secteurs déjà urbanisés			
Immeubles d'habitation directement liés ou nécessaires à l'activité agricole	dans les secteurs déjà urbanisés			
Immeubles d'habitation directement liés ou nécessaires à l'activité aéronautique	s'ils ne peuvent être localisés ailleurs			
Constructions à usage industriel, commercial et agricole	s'ils ne risquent pas d'entraîner l'implantation de population permanente			
Equipements publics ou collectifs	s'ils sont nécessaires à l'activité aéronautique ou indispensables aux populations existantes			
Maisons d'habitation individuelles non groupées			si secteur d'accueil déjà urbanisé et desservi par équipements publics sous réserve d'un faible accroissement de la capacité d'accueil	
Immeubles collectifs à usage d'habitation				
Habitat groupé (lotissement, ...) parcs résidentiels de loisirs				

HABITAT EXISTANT	ZONE A	ZONE B	ZONE C	ZONE D
Opérations de rénovation, de réhabilitation, d'amélioration, d'extension mesurée ou de reconstruction des constructions existantes	sous réserve de ne pas accroître la capacité d'accueil d'habitants exposés aux nuisances			
Opérations de réhabilitation et de réaménagement urbain pour permettre le renouvellement urbain des quartiers ou villages existants			si elles n'entraînent pas d'augmentation de la population soumise aux nuisances sonores	

CONSTRUCTIONS NOUVELLES ET HABITAT EXISTANT		
autorisé sous réserve de mesures d'isolation acoustique	autorisé sous conditions	Non autorisé

© DGAC 2004

SYNTHESE DES ATTESTATIONS

RAPPORT N° AS18H22B

Attestation sur l'honneur

Conformément à l'article R.271-3 du Code de la Construction et de l'Habitation, je soussigné, Laurent DELAYRE, atteste sur l'honneur être en situation régulière au regard des articles L.271-6 et disposer des moyens en matériel et en personnel nécessaires à l'établissement des états, constats et diagnostics composant le Dossier de Diagnostic Technique (DDT).

Ainsi, ces divers documents sont établis par une personne :

- *présentant des garanties de compétence et disposant d'une organisation et de moyens appropriés (les différents diagnostiqueurs possèdent les certifications adéquates – référence indiquée sur chacun des dossiers),*
- *ayant souscrit une assurance permettant de couvrir les conséquences d'un engagement de sa responsabilité en raison de ses interventions (montant de la garantie de 300 000€ par sinistre et 500 000€ par année d'assurance),*
- *n'ayant aucun lien de nature à porter atteinte à son impartialité et à son indépendance ni avec le propriétaire ou son mandataire qui fait appel à elle, ni avec une entreprise pouvant réaliser des travaux sur les ouvrages, installations ou équipements pour lesquels il lui est demandé d'établir l'un des documents constituant le DDT.*

Nous vous prions d'agréer, l'expression de nos salutations distinguées.

Laurent DELAYRE
Gérant

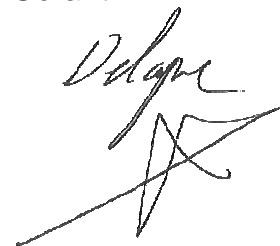

Attestation d'assurance



ASSURANCE RESPONSABILITÉ CIVILE DIAGNOSTIQUEURS IMMOBILIERS

ATTESTATION D'ASSURANCE

La Compagnie d'Assurance, **GAN ASSURANCES**, dont le Siège Social est situé au 8-10, RUE D'ASTORG – 75383 PARIS CEDEX 08, atteste que :

Nom ou raison sociale : AAC AGENCE ATLANTIC CONTROLE
 Adresse ou Siège Social : 50 rue chapelet
 64200 BIARRITZ

est titulaire d'un contrat d'assurance n°191.283.921, à effet du 01/08/2019, par l'intermédiaire de AGENCE BAYONNE SAINT ANDRE - code A16410 - n° ORIAS 17005133, garantissant la Responsabilité Civile Professionnelle dans le cadre de ses activités de Diagnostiqueurs immobiliers mentionnées à « OUI » ci-après :

Nature des prestations	Usage des locaux	
	Habitation	Professionnel
Diagnostic amiante (DTA hors recherche et diagnostic amiante dans les voiries, activités d'extraction, d'exploitation et d'enlèvement d'amiante)	OUI	OUI
Dont parties privatives (DAPP)	OUI	OUI
Pré diagnostic amiante	OUI	OUI
Etat de l'installation intérieure de gaz	OUI	NON
Etat de l'installation intérieure d'électricité	OUI	NON
DPE (Diagnostic de performance énergétique)	OUI	OUI
ERNT (Etat des Risques Naturels et Technologiques)	OUI	OUI
CREP (Constat de risques d'exposition au plomb)	OUI	OUI
Diagnostic d'assainissement	OUI	NON
Etat relatif à la présence de termites	OUI	OUI
Etat relatif à la présence de mэрule	OUI	OUI
Diagnostic de repérage du radon	NON	NON
Etat parasitaire (autres que termites et mэрules)	OUI	OUI
Diagnostic légionellose	NON	NON
Diagnostic lié à l'accessibilité pour les personnes handicapées	OUI	OUI
Etat des lieux (Loi SRU)	OUI	OUI
Diagnostic décence ou certificat d'habitabilité (SRU)	OUI	OUI
Diagnostic d'immeuble en copropriété (Loi SRU)	OUI	OUI
Détermination des millièmes de copropriété	OUI	OUI
Métrage des bâtiments (CARREZ)	OUI	OUI
Métrage de la surface habitable (Boutin)	OUI	OUI
Diagnostic ascenseur (à l'exclusion de tout Contrôle Technique)	NON	NON
Diagnostic de sécurité des piscines enterrées non closes privatives à usage individuel ou collectif	OUI	OUI
Contrôles techniques assujettis à investissements dans l'immobilier locatif	NON	NON

Gan Assurances
 Compagnie française d'assurances et de réassurances - Société anonyme au capital de 193 107 400 € (entièrement versé) - RCS Paris 542 053 797 - APE : 6512Z
 Siège social : 8-10, rue d'Astorg - 75008 Paris - Tél. : 01 70 94 20 00 - www.gan.fr
 Entreprise régie par le Code des assurances et soumise à l'Autorité de Contrôle Prudential et de Résolution (ACPR), 4 place de Budapest CS 92459 75436 Paris Cedex 09
 Direction Réclamations Clients - Gan Assurances - 3 place Marcel Paul 92024 Nanterre - E-mail : reclamation@gan.fr



ancien		
Diagnostics liés à investissements dans l'immobilier locatif neuf	NON	NON
Contrôles techniques assujettis à obtention de prêts bancaires réglementés	NON	NON
Missions d'expertises confiées à titre amiable ou judiciaire	OUI	OUI
Diagnostic acoustique	NON	NON
Diagnostic monoxyde de carbone (hors diagnostic gaz obligatoire)	NON	NON
DTG (Diagnostic technique global)	OUI	OUI
Accessoire à un diagnostic assuré		
Diagnostic air	OUI	OUI
Thermographie (outil de mesure)	OUI	OUI
Infiltrométrie (outil de mesure)	OUI	OUI
Porte soufflante (Test)	OUI	OUI
Relevé dimensionnel et élaboration de plan en 3D	NON	NON
Etat des lieux locatifs (amiable) mandaté par le propriétaire	NON	NON
Diagnostic humidité (en accessoire à un DPE ou un état de salubrité)	NON	NON
Diagnostic étanchéité eaux	NON	NON

Autres prestations

- Formation France Diag

Ce contrat est conforme aux prescriptions légales et réglementaires en vigueur en France notamment :

- à l'Ordonnance n°2005-655 du 8 juin 2005 modifiée,
- et aux dispositions du Décret n°2006-114 du 5 septembre 2006.

Il est entendu que la garantie n'est effective que pour les personnes physiques certifiées ou morales employant des personnes physiques certifiées ou constituées de personnes physiques certifiées.

La présente attestation est valable du 01/01/2022 au 31/12/2022 inclus sous réserve que la garantie soit en vigueur.

La présente attestation ne constitue qu'une présomption de garantie. Elle ne peut engager l'assureur au-delà des conditions et limites prévues par les dispositions du contrat ci-dessus référencé.

La présente attestation a été établie pour servir et valoir ce que de droit.

Fait à BAYONNE, le 04/01/2022
Pour Gan Assurances, l'Agent général

Mathieu BÉLOT
 Agent Général d'Assurance
 10, rue Frédéric Basset
 64100 BAYONNE
 Tél : 05 59 26 40 09
 Mail : bayonne-st-andre@gan.fr



Gan Assurances
 Compagnie française d'assurances et de réassurances - Société anonyme au capital de 193 107 400 € (entièrement versé) - RCS Paris 542 063 797 - APE : 6512Z
 Siège social : 8-10, rue d'Antoy - 75008 Paris - Tél : 01 70 94 20 00 - www.gan.fr
 Entreprise régie par le Code des assurances et soumise à l'Autorité de Contrôle Prudential et de Résolution (ACPR), 4 place de Budapest CS 92459 75435 Paris Cedex 09
 Direction Réclamations Clients - Gan Assurances - 3 place Marcel Paul 92024 Nanterre - E-mail : reclamation@gan.fr

Certificat de compétences



Certificat N° C2039

Monsieur Sébastien AUREY

Certifié dans le cadre du processus de certification PR04 consultable sur www.qualixpert.com conformément à l'ordonnance 2005-655 titre III du 8 juin 2005 et au décret 2006-1114 du 05 septembre 2006.



dans le(s) domaine(s) suivant(s) :

Amiante sans mention	Certificat valable Du 11/12/2017 au 10/12/2022	Arrêté du 25 juillet 2016 définissant les critères de certification des compétences des personnes physiques opérateurs de repérages, d'évaluation périodique de l'état de conservation des matériaux et produits contenant de l'amiante, et d'examen visuel après travaux dans les immeubles bâtis et les critères d'accréditation des organismes de certification.
Diagnostic de performance énergétique individuel	Certificat valable Du 05/10/2017 au 04/10/2022	Arrêté du 16 octobre 2006 modifié définissant les critères de certification des compétences des personnes physiques réalisant le diagnostic de performance énergétique ou l'attestation de prise en compte de la réglementation thermique, et les critères d'accréditation des organismes de certification.
Etat des installations intérieures de gaz	Certificat valable Du 11/12/2017 au 10/12/2022	Arrêté du 06 avril 2007 modifié définissant les critères de certification des compétences des personnes physiques réalisant l'état de l'installation intérieure de gaz et les critères d'accréditation des organismes de certification.
Constat de risque d'exposition au plomb	Certificat valable Du 05/10/2017 au 04/10/2022	Arrêté du 21 novembre 2006 modifié définissant les critères de certification des compétences des personnes physiques opérateurs des constats de risque d'exposition au plomb, des diagnostics du risque d'intoxication par le plomb des peintures ou des contrôles après travaux en présence de plomb, et les critères d'accréditation des organismes de certification.
Etat relatif à la présence de termites dans le bâtiment mention France Métropolitaine	Certificat valable Du 05/10/2017 au 04/10/2022	Arrêté du 30 octobre 2006 modifié définissant les critères de certification des compétences des personnes physiques réalisant l'état relatif à la présence de termites dans le bâtiment et les critères d'accréditation des organismes de certification.
Etat des installations intérieures d'électricité	Certificat valable Du 09/01/2019 au 08/01/2024	Arrêté du 8 juillet 2008 modifié définissant les critères de certification des compétences des personnes physiques réalisant l'état de l'installation intérieure d'électricité et les critères d'accréditation des organismes de certification.

Date d'établissement le mercredi 10 octobre 2018

Marjorie ALBERT
Directrice Administrative

PIO

LCC 17, rue Borrel - 81100 CASTRES

Tel. 05 63 73 06 13 - Fax 05 63 73 32 87 - www.qualixpert.com

serf au capital de 8000 euros - APE 7120B - RCS Castres SIRET 493 037 832 00018