

# Constat de risque d'exposition au plomb CREP

Numéro de dossier : 21/IMO/0133  
 Norme méthodologique employée : AFNOR NF X46-030  
 Arrêté d'application : Arrêté du 19 août 2011  
 Date du repérage : 29/03/2023

Adresse du bien immobilier
Localisation du ou des bâtiments : Département : ... <b>Hautes-Pyrénées</b> Adresse : ..... <b>88 rue du Maréchal Foch</b> Commune : ..... <b>65310 LALOUBERE (France)</b> <b>Références cadastrales non communiquées</b> Désignation et situation du ou des lot(s) de copropriété : <b>Ce bien ne fait pas partie d'une copropriété</b>

Donneur d'ordre / Propriétaire :
Donneur d'ordre : <b>Mme DA SILVA HENRIQUES Brigitte</b> <b>88 rue du Maréchal Foch</b> <b>65310 LALOUBERE (France)</b>  Propriétaire : <b>Mme DA SILVA HENRIQUES Brigitte</b> <b>88 rue du Maréchal Foch</b> <b>65310 LALOUBERE (France)</b>

Le CREP suivant concerne :			
X	Les parties privatives	X	Avant la vente
	Les parties occupées		Avant la mise en location
	Les parties communes d'un immeuble		Avant travaux <i>N.B. : Les travaux visés sont définis dans l'arrêté du 19 août 2011 relatif aux travaux en parties communes nécessitant l'établissement d'un CREP</i>
L'occupant est :		<b>Le propriétaire</b>	
Nom de l'occupant, si différent du propriétaire		<b>Mme DA SILVA HENRIQUES Brigitte</b>	
Présence et nombre d'enfants mineurs, dont des enfants de moins de 6 ans		Oui	Nombre total : <b>1</b> Nombre d'enfants de moins de 6 ans : <b>0</b>

Société réalisant le constat	
Nom et prénom de l'auteur du constat	<b>BOIVIN Grégory</b>
N° de certificat de certification	<b>20-1183 le 13/11/2020</b>
Nom de l'organisme de certification	<b>ABCIDIA CERTIFICATION</b>
Organisme d'assurance professionnelle	<b>AXA</b>
N° de contrat d'assurance	<b>10757949104</b>
Date de validité :	<b>01/01/2024</b>

Appareil utilisé	
Nom du fabricant de l'appareil	<b>Heuresis</b>
Modèle de l'appareil / N° de série de l'appareil	<b>Pb200i / 1196</b>
Nature du radionucléide	<b>57 Co</b>
Date du dernier chargement de la source	<b>07/12/2020</b>
Activité à cette date et durée de vie de la source	<b>185 MBq (07/12/2022)</b>

Conclusion des mesures de concentration en plomb						
	Total	Non mesurées	Classe 0	Classe 1	Classe 2	Classe 3
Nombre d'unités de diagnostic	215	80	134	1	0	0
%	100	37,2 %	62,3 %	0,5 %	0 %	0 %

Ce Constat de Risque d'Exposition au Plomb a été rédigé par BOIVIN Grégory le 29/03/2023 conformément à la norme NF X46-030 «Diagnostic plomb — Protocole de réalisation du constat de risque d'exposition au plomb» et en application de l'arrêté du 19 août 2011 relatif au constat de risque d'exposition au plomb.	
--	---

Dans le cadre de la mission, il a été repéré des unités de diagnostics de classe 1 et/ou 2. Par conséquent, le propriétaire doit veiller à l'entretien des revêtements recouvrant les unités de diagnostics de classe 1 et 2, afin d'éviter leur dégradation future.

**Sommaire**

<b>1. Rappel de la commande et des références réglementaires</b>	<b>3</b>
<b>2. Renseignements complémentaires concernant la mission</b>	<b>3</b>
2.1 <i>L'appareil à fluorescence X</i>	3
2.2 <i>Le laboratoire d'analyse éventuel</i>	4
2.3 <i>Le bien objet de la mission</i>	4
<b>3. Méthodologie employée</b>	<b>4</b>
3.1 <i>Valeur de référence utilisée pour la mesure du plomb par fluorescence X</i>	5
3.2 <i>Stratégie de mesurage</i>	5
3.3 <i>Recours à l'analyse chimique du plomb par un laboratoire</i>	5
<b>4. Présentation des résultats</b>	<b>5</b>
<b>5. Résultats des mesures</b>	<b>6</b>
<b>6. Conclusion</b>	<b>12</b>
6.1 <i>Classement des unités de diagnostic</i>	13
6.2 <i>Recommandations au propriétaire</i>	13
6.3 <i>Commentaires</i>	13
6.4 <i>Situations de risque de saturnisme infantile et de dégradation du bâti</i>	13
6.5 <i>Transmission du constat à l'agence régionale de santé</i>	14
<b>7. Obligations d'informations pour les propriétaires</b>	<b>14</b>
<b>8. Information sur les principales réglementations et recommandations en matière d'exposition au plomb</b>	<b>14</b>
8.1 <i>Textes de référence</i>	14
8.2 <i>Ressources documentaires</i>	15
<b>9. Annexes</b>	<b>15</b>
9.1 <i>Notice d'Information</i>	15
9.2 <i>Illustrations</i>	16
9.3 <i>Analyses chimiques du laboratoire</i>	16

**Nombre de pages de rapport : 17****Liste des documents annexes :**

- Notice d'information (2 pages)
- Croquis
- Rapport d'analyses chimiques en laboratoire, le cas échéant.

**Nombre de pages d'annexes : 3**

## 1. Rappel de la commande et des références réglementaires

### Rappel du cadre réglementaire et des objectifs du CREP

Le constat de risque d'exposition au plomb (CREP), défini par les articles L.1334-5 à 10 code de la santé publique et R 1334-10 à 12, consiste à mesurer la concentration en plomb des revêtements du bien immobilier, afin d'identifier ceux contenant du plomb, qu'ils soient dégradés ou non, à décrire leur état de conservation et à repérer, le cas échéant, les situations de risque de saturnisme infantile ou de dégradation du bâti.

Les résultats du CREP doivent permettre de connaître non seulement le risque immédiat lié à la présence de revêtements dégradés contenant du plomb (qui génèrent spontanément des poussières ou des écailles pouvant être ingérées par un enfant), mais aussi le risque potentiel lié à la présence de revêtements en bon état contenant du plomb (encore non accessible).

Quand le CREP est réalisé en application des Articles L.1334-6 et L.1334-7, il porte uniquement sur les revêtements privatifs d'un logement, y compris les revêtements extérieurs au logement (volet, portail, grille, ...)

Quand le CREP est réalisé en application de l'Article L.1334-8, seuls les revêtements des parties communes sont concernés (sans omettre, par exemple, la partie extérieure de la porte palière).

La recherche de canalisations en plomb ne fait pas partie du champ d'application du CREP.

Si le bien immobilier concerné est affecté en partie à des usages autres que l'habitation, le CREP ne porte que sur les parties affectées à l'habitation. Dans les locaux annexes de l'habitation, le CREP porte sur ceux qui sont destinés à un usage courant, tels que la buanderie.

Réalisation d'un constat de risque d'exposition au plomb (CREP) :

dans les parties privatives du bien décrit ci-après en prévision de sa vente ( en application de l'Article L.1334-6 du code de la santé publique) ou de sa mise en location (en application de l'Article L.1334-7 du code de la santé publique)

## 2. Renseignements complémentaires concernant la mission

### 2.1 L'appareil à fluorescence X

Nom du fabricant de l'appareil	<b>Heuresis</b>	
Modèle de l'appareil	<b>Pb200i</b>	
N° de série de l'appareil	<b>1196</b>	
Nature du radionucléide	<b>57 Co</b>	
Date du dernier chargement de la source	<b>07/12/2020</b>	Activité à cette date et durée de vie : <b>185 MBq (07/12/2022)</b>
Autorisation/Déclaration ASN (DGSNR)	<b>N° T310588</b>	Nom du titulaire/signataire <b>DUCHATEAU Sébastien</b>
	Date d'autorisation/de déclaration <b>31/08/2017</b>	Date de fin de validité (si applicable) <b>29/08/2022</b>
Nom du titulaire de l'autorisation ASN (DGSNR)	<b>DUCHATEAU Sébastien</b>	
Nom de la Personne Compétente en Radioprotection (PCR)	<b>DUCHATEAU Sébastien</b>	

**Étalon : GRETAGMABETH NIST 2573 ; 1 mg/cm<sup>2</sup>, + / - 0,04 mg/cm<sup>2</sup>**

Vérification de la justesse de l'appareil	n° de mesure	Date de la vérification	Concentration (mg/cm <sup>2</sup> )
Etalonnage entrée	1	27/07/2021	1 (+/- 0,1)
Etalonnage sortie	271	27/07/2021	1 (+/- 0,1)

La vérification de la justesse de l'appareil consiste à réaliser une mesure de la concentration en plomb sur un étalon à une valeur proche du seuil.

En début et en fin de chaque constat et à chaque nouvelle mise sous tension de l'appareil une nouvelle vérification de la justesse de l'appareil est réalisée.

## 2.2 Le laboratoire d'analyse éventuel

Nom du laboratoire d'analyse	<b>Il n'a pas été fait appel à un laboratoire d'analyse</b>
Nom du contact	-
Coordonnées	-
Référence du rapport d'essai	-
Date d'envoi des prélèvements	-
Date de réception des résultats	-

## 2.3 Le bien objet de la mission

Adresse du bien immobilier	<b>88 rue du Maréchal Foch 65310 LALOUBERE (France)</b>
Description de l'ensemble immobilier	<b>Habitation (maison individuelle) Partie habitation</b>
Année de construction	<b>&lt; 1949</b>
Localisation du bien objet de la mission	<b>Ce bien ne fait pas partie d'une copropriété Références cadastrales non communiquées</b>
Nom et coordonnées du propriétaire ou du syndicat de copropriété (dans le cas du CREP sur parties communes)	<b>Mme DA SILVA HENRIQUES Brigitte 88 rue du Maréchal Foch 65310 LALOUBERE (France)</b>
L'occupant est :	<b>Le propriétaire</b>
Date(s) de la visite faisant l'objet du CREP	<b>29/03/2023</b>
Croquis du bien immobilier objet de la mission	<b>Voir partie « 5 Résultats des mesures »</b>

Liste des locaux visités

**Rez de chaussée - Cuisine,  
Rez de chaussée - Salle à manger,  
Rez de chaussée - Entrée,  
Rez de chaussée - Cage d'escalier,  
Rez de chaussée - Escalier,  
Rez de chaussée - Garage,  
Rez de chaussée - Pièce 1,  
Rez de chaussée - Pièce 2,  
Rez de chaussée - Pièce 3,**

**Rez de chaussée - Séjour,  
Rez de chaussée - Wc,  
1er étage - Chambre 1,  
1er étage - Chambre 2,  
1er étage - Chambre 3,  
1er étage - Salle de bain,  
1er étage - Bureau,  
1er étage - Couloir,  
Combles - Combles non habitables**

Liste des locaux non visités ou non mesurés (avec justification)

**Néant**

## 3. Méthodologie employée

La recherche et la mesure du plomb présent dans les peintures ou les revêtements ont été réalisées selon l'arrêté du 19 août 2011 et la norme NF X 46-030 «*Diagnostic Plomb — Protocole de réalisation du Constat de Risque d'Exposition au Plomb*». Les mesures de la concentration surfacique en plomb sont réalisées à l'aide d'un appareil portable à fluorescence X capable d'analyser au moins la raie K du spectre de fluorescence émis en réponse par le plomb, et sont exprimées en mg/cm<sup>2</sup>.

Les éléments de construction de facture récente ou clairement identifiables comme postérieurs au 1er janvier 1949 ne sont pas mesurés, à l'exception des huisseries ou autres éléments métalliques tels que volets, grilles,... (*ceci afin d'identifier la présence éventuelle de minium de plomb*). Bien que pouvant être relativement épais, les enduits sont aussi à considérer comme des revêtements susceptibles de contenir du plomb. D'autres revêtements ne sont pas susceptibles de contenir du plomb : toile de verre, moquette, tissus, crépi, papier peint, ainsi que les peintures et enduits manifestement récents, mais ils peuvent masquer un autre revêtement contenant du plomb et sont donc à analyser.

Les revêtements de type carrelage contiennent souvent du plomb, mais ils ne sont pas visés par le présent arrêté car ce plomb n'est pas accessible.

### 3.1 Valeur de référence utilisée pour la mesure du plomb par fluorescence X

Les mesures par fluorescence X effectuées sur des revêtements sont interprétées en fonction de la valeur de référence fixée par l'arrêté du 19 août 2011 relatif au constat de risque d'exposition au plomb (article 5) : 1 mg/cm<sup>2</sup>.

### 3.2 Stratégie de mesurage

Sur chaque unité de diagnostic recouverte d'un revêtement, l'auteur du constat effectue :

- 1 seule mesure si celle-ci montre la présence de plomb à une concentration supérieure ou égale au seuil de 1 milligramme par centimètre carré (1 mg/cm<sup>2</sup>) ;
- 2 mesures si la première ne montre pas la présence de plomb à une concentration supérieure ou égale au seuil de 1 milligramme par centimètre carré (1 mg/cm<sup>2</sup>) ;
- 3 mesures si les deux premières ne montrent pas la présence de plomb à une concentration supérieure ou égale au seuil de 1 milligramme par centimètre carré (1 mg/cm<sup>2</sup>), mais que des unités de diagnostic du même type ont été mesurées avec une concentration en plomb supérieure ou égale à ce seuil dans un même local.

Dans le cas où plusieurs mesures sont effectuées sur une unité de diagnostic, elles sont réalisées à des endroits différents pour minimiser le risque de faux négatifs.

### 3.3 Recours à l'analyse chimique du plomb par un laboratoire

L'auteur du constat tel que défini à l'Article 4 de l'Arrêté du 19 août 2011 peut recourir à des prélèvements de revêtements qui sont analysés en laboratoire pour la recherche du plomb acido-soluble selon la norme NF X 46-031 «*Diagnostic plomb – Analyse chimique des peintures pour la recherche de la fraction acido-soluble du plomb*», dans le cas suivant :

- lorsque l'auteur du constat repère des revêtements dégradés et qu'il estime ne pas pouvoir conclure quant à la présence de plomb dans ces revêtements.

Le prélèvement est réalisé conformément aux préconisations de la norme NF X 46-030 «*Diagnostic Plomb – Protocole de réalisation du Constat de Risque d'Exposition au Plomb*» précitée sur une surface suffisante pour que le laboratoire dispose d'un échantillon permettant l'analyse dans de bonnes conditions (prélèvement de 0,5 g à 1 g).

L'ensemble des couches de peintures est prélevé en veillant à inclure la couche la plus profonde. L'auteur du constat évite le prélèvement du substrat ou tous corps étrangers qui risquent d'avoir pour effet de diluer la concentration en plomb de l'échantillon. Le prélèvement est réalisé avec les précautions nécessaires pour éviter la dissémination de poussières.

Quel que soit le résultat de l'analyse par fluorescence X, une mesure sera déclarée négative si la fraction acido-soluble mesurée en laboratoire est strictement inférieure à 1,5 mg/g

## 4. Présentation des résultats

Afin de faciliter la localisation des mesures, l'auteur du constat divise chaque local en plusieurs zones, auxquelles il attribue une lettre (A, B, C ...) selon la convention décrite ci-dessous.

La convention d'écriture sur le croquis et dans le tableau des mesures est la suivante :

- la zone de l'accès au local est nommée «A» et est reportée sur le croquis. Les autres zones sont nommées «B», «C», «D», ... dans le sens des aiguilles d'une montre ;
- la zone «plafond» est indiquée en clair.

Les unités de diagnostic (UD) (par exemple : un mur d'un local, la plinthe du même mur, l'ouvrant d'un portant ou le dormant d'une fenêtre, ...) faisant l'objet d'une mesure sont classées dans le tableau des mesures selon le tableau suivant en fonction de la concentration en plomb et de la nature de la dégradation.

NOTE Une unité de diagnostic (UD) est un ou plusieurs éléments de construction ayant même substrat et même historique en matière de construction et de revêtement.

Concentration en plomb	Nature des dégradations	Classement
< seuils		0
≥ seuils	Non dégradé ou non visible	1
	Etat d'usage	2
	Dégradé	3

## 5. Résultats des mesures

	Total UD	Non mesurées	Classe 0	Classe 1	Classe 2	Classe 3
Rez de chaussée - Cuisine	9	4 (44 %)	5 (56 %)	-	-	-
Rez de chaussée - Salle à manger	19	10 (53 %)	9 (47 %)	-	-	-
Rez de chaussée - Entrée	11	-	11 (100 %)	-	-	-
Rez de chaussée - Cage d'escalier	9	-	9 (100 %)	-	-	-
Rez de chaussée - Escalier	3	-	3 (100 %)	-	-	-
Rez de chaussée - Garage	16	5 (31 %)	11 (69 %)	-	-	-
Rez de chaussée - Pièce 1	7	5 (71 %)	2 (29 %)	-	-	-
Rez de chaussée - Pièce 2	15	8 (53 %)	7 (47 %)	-	-	-
Rez de chaussée - Pièce 3	11	6 (55 %)	5 (45 %)	-	-	-
Rez de chaussée - Séjour	17	5 (29 %)	11 (65 %)	1 (6 %)	-	-
Rez de chaussée - Wc	5	4 (80 %)	1 (20 %)	-	-	-
1er étage - Chambre 1	16	5 (31 %)	11 (69 %)	-	-	-
1er étage - Chambre 2	16	5 (31 %)	11 (69 %)	-	-	-
1er étage - Chambre 3	20	5 (25 %)	15 (75 %)	-	-	-
1er étage - Salle de bain	11	8 (73 %)	3 (27 %)	-	-	-
1er étage - Bureau	16	5 (31 %)	11 (69 %)	-	-	-
1er étage - Couloir	9	-	9 (100 %)	-	-	-
Combles - Combles non habitables	5	5 (100 %)	-	-	-	-
<b>TOTAL</b>	<b>215</b>	<b>80 (37,2 %)</b>	<b>134 (62,3 %)</b>	<b>1 (0,5 %)</b>	<b>-</b>	<b>-</b>

### Rez de chaussée - Cuisine

Nombre d'unités de diagnostic : 9 - Nombre d'unités de diagnostic de classe 3 repéré : 0 soit 0 %

N°	Zone	Unité de diagnostic	Substrat	Revêtement apparent	Localisation mesure	Mesure (mg/cm²)	Etat* de conservation	Classement UD	Observation
2	A	Mur	Plâtre	Peinture	partie basse (< 1m)	<0,7		0	
3					partie haute (> 1m)	<0,7			
4	B	Mur	Plâtre	Peinture	partie basse (< 1m)	<0,7		0	
5					partie haute (> 1m)	<0,7			
6	C	Mur	Plâtre	Peinture	partie basse (< 1m)	<0,7		0	
7					partie haute (> 1m)	<0,7			
8	D	Mur	Plâtre	Peinture	partie basse (< 1m)	<0,7		0	
9					partie haute (> 1m)	<0,7			
10		Plafond	Plâtre	Peinture	mesure 1	<0,7		0	
11					mesure 2	<0,7			
-	A	Plinthes	Carrelage		Non mesurée	-		NM	Absence de revêtement
-	B	Plinthes	Carrelage		Non mesurée	-		NM	Absence de revêtement
-	C	Plinthes	Carrelage		Non mesurée	-		NM	Absence de revêtement
-	D	Plinthes	Carrelage		Non mesurée	-		NM	Absence de revêtement

### Rez de chaussée - Salle à manger

Nombre d'unités de diagnostic : 19 - Nombre d'unités de diagnostic de classe 3 repéré : 0 soit 0 %

N°	Zone	Unité de diagnostic	Substrat	Revêtement apparent	Localisation mesure	Mesure (mg/cm²)	Etat* de conservation	Classement UD	Observation
12	A	Mur	Plâtre	Peinture	partie basse (< 1m)	<0,7		0	
13					partie haute (> 1m)	<0,7			
14	B	Mur	Plâtre	Peinture	partie basse (< 1m)	<0,7		0	
15					partie haute (> 1m)	<0,7			
16	C	Mur	Plâtre	Peinture	partie basse (< 1m)	<0,7		0	
17					partie haute (> 1m)	<0,7			
18	D	Mur	Plâtre	Peinture	partie basse (< 1m)	<0,7		0	
19					partie haute (> 1m)	<0,7			
20		Plafond	Bois	Peinture	mesure 1	<0,7		0	
21					mesure 2	<0,7			
22	A	Plinthes	Bois	Peinture	mesure 1	<0,7		0	
23					mesure 2	<0,7			
24	B	Plinthes	Bois	Peinture	mesure 1	<0,7		0	

25					mesure 2	<0,7			
26	C	Plinthes	Bois	Peinture	mesure 1	<0,7	0		
27					mesure 2	<0,7			
28	D	Plinthes	Bois	Peinture	mesure 1	<0,7	0		
29					mesure 2	<0,7			
-	B	Fenêtre 1 intérieure	pvc		Non mesurée	-	NM		Absence de revêtement
-	B	Huisserie Fenêtre 1 intérieure	pvc		Non mesurée	-	NM		Absence de revêtement
-	B	Fenêtre 1 volets	pvc		Non mesurée	-	NM		Absence de revêtement
-	B	Fenêtre 1 extérieure	pvc		Non mesurée	-	NM		Absence de revêtement
-	B	Huisserie Fenêtre 1 extérieure	pvc		Non mesurée	-	NM		Absence de revêtement
-	C	Fenêtre 2 intérieure	pvc		Non mesurée	-	NM		Absence de revêtement
-	C	Huisserie Fenêtre 2 intérieure	pvc		Non mesurée	-	NM		Absence de revêtement
-	C	Fenêtre 2 volets	pvc		Non mesurée	-	NM		Absence de revêtement
-	C	Fenêtre 2 extérieure	pvc		Non mesurée	-	NM		Absence de revêtement
-	C	Huisserie Fenêtre 2 extérieure	pvc		Non mesurée	-	NM		Absence de revêtement

**Rez de chaussée - Entrée**

Nombre d'unités de diagnostic : 11 - Nombre d'unités de diagnostic de classe 3 repéré : 0 soit 0 %

N°	Zone	Unité de diagnostic	Substrat	Revêtement apparent	Localisation mesure	Mesure (mg/cm²)	Etat* de conservation	Classement UD	Observation
30	A	Mur	Plâtre	toile de verre peinte	partie basse (< 1m)	<0,7		0	
31					partie haute (> 1m)	<0,7			
32	B	Mur	Plâtre	toile de verre peinte	partie basse (< 1m)	<0,7		0	
33					partie haute (> 1m)	<0,7			
34	C	Mur	Plâtre	toile de verre peinte	partie basse (< 1m)	<0,7		0	
35					partie haute (> 1m)	<0,7			
36	D	Mur	Plâtre	toile de verre peinte	partie basse (< 1m)	<0,7		0	
37					partie haute (> 1m)	<0,7			
38		Plafond	Bois	Peinture	mesure 1	<0,7		0	
39					mesure 2	<0,7			
40	A	Plinthes	Bois	Peinture	mesure 1	<0,7		0	
41					mesure 2	<0,7			
42	B	Plinthes	Bois	Peinture	mesure 1	<0,7		0	
43					mesure 2	<0,7			
44	C	Plinthes	Bois	Peinture	mesure 1	<0,7		0	
45					mesure 2	<0,7			
46	D	Plinthes	Bois	Peinture	mesure 1	<0,7		0	
47					mesure 2	<0,7			
48	A	Porte	Bois	peinture	partie basse (< 1m)	<0,7		0	
49					partie haute (> 1m)	<0,7			
50	A	Huisserie Porte	Bois	peinture	partie basse (< 1m)	<0,7		0	
51					partie haute (> 1m)	<0,7			

**Rez de chaussée - Cage d'escalier**

Nombre d'unités de diagnostic : 9 - Nombre d'unités de diagnostic de classe 3 repéré : 0 soit 0 %

N°	Zone	Unité de diagnostic	Substrat	Revêtement apparent	Localisation mesure	Mesure (mg/cm²)	Etat* de conservation	Classement UD	Observation
52	A	Mur	Plâtre	Peinture	partie basse (< 1m)	<0,7		0	
53					partie haute (> 1m)	<0,7			
54	B	Mur	Plâtre	Peinture	partie basse (< 1m)	<0,7		0	
55					partie haute (> 1m)	<0,7			
56	C	Mur	Plâtre	Peinture	partie basse (< 1m)	<0,7		0	
57					partie haute (> 1m)	<0,7			
58	D	Mur	Plâtre	Peinture	partie basse (< 1m)	<0,7		0	
59					partie haute (> 1m)	<0,7			
60		Plafond	Plâtre	toile de verre peinte	mesure 1	<0,7		0	
61					mesure 2	<0,7			
62	A	Plinthes	Bois	Peinture	mesure 1	<0,7		0	
63					mesure 2	<0,7			
64	B	Plinthes	Bois	Peinture	mesure 1	<0,7		0	
65					mesure 2	<0,7			
66	C	Plinthes	Bois	Peinture	mesure 1	<0,7		0	
67					mesure 2	<0,7			
68	D	Plinthes	Bois	Peinture	mesure 1	<0,7		0	
69					mesure 2	<0,7			

**Rez de chaussée - Escalier**

Nombre d'unités de diagnostic : 3 - Nombre d'unités de diagnostic de classe 3 repéré : 0 soit 0 %

N°	Zone	Unité de diagnostic	Substrat	Revêtement apparent	Localisation mesure	Mesure (mg/cm²)	Etat* de conservation	Classement UD	Observation
70		Marches	Bois	peinture	mesure 1	<0,7		0	
71					mesure 2	<0,7			
72		Contre-marches	Bois	Peinture	mesure 1	<0,7		0	
73					mesure 2	<0,7			
74		Balustres	Bois	Peinture	mesure 1	<0,7		0	
75					mesure 2	<0,7			

**Rez de chaussée - Garage**

Nombre d'unités de diagnostic : 16 - Nombre d'unités de diagnostic de classe 3 repéré : 0 soit 0 %

N°	Zone	Unité de diagnostic	Substrat	Revêtement apparent	Localisation mesure	Mesure (mg/cm²)	Etat* de conservation	Classement UD	Observation
76	A	Mur	ciment	peinture	partie basse (< 1m)	<0,7		0	
77					partie haute (> 1m)	<0,7			
78	B	Mur	ciment	peinture	partie basse (< 1m)	<0,7		0	
79					partie haute (> 1m)	<0,7			
80	C	Mur	ciment	peinture	partie basse (< 1m)	<0,7		0	
81					partie haute (> 1m)	<0,7			
82	D	Mur	ciment	peinture	partie basse (< 1m)	<0,7		0	
83					partie haute (> 1m)	<0,7			
84	E	Mur	ciment	peinture	partie basse (< 1m)	<0,7		0	
85					partie haute (> 1m)	<0,7			
86	F	Mur	ciment	peinture	partie basse (< 1m)	<0,7		0	
87					partie haute (> 1m)	<0,7			
88	G	Mur	ciment	peinture	partie basse (< 1m)	<0,7		0	
89					partie haute (> 1m)	<0,7			

90	H	Mur	ciment	peinture	partie basse (< 1m)	<0,7	0	
91					partie haute (> 1m)	<0,7		
92	I	Mur	ciment	peinture	partie basse (< 1m)	<0,7	0	
93					partie haute (> 1m)	<0,7		
-	C	Plafond	Hourdis		Non mesurée	-	NM	Absence de revêtement
-		Fenêtre intérieure	pvc		Non mesurée	-	NM	Absence de revêtement
-	C	Huisserie Fenêtre intérieure	pvc		Non mesurée	-	NM	Absence de revêtement
-		Fenêtre extérieure	pvc		Non mesurée	-	NM	Absence de revêtement
-	C	Huisserie Fenêtre extérieure	pvc		Non mesurée	-	NM	Absence de revêtement
-								
94	A	Porte	Bois	peinture	partie basse (< 1m)	<0,7	0	
95					partie haute (> 1m)	<0,7		
96	A	Huisserie Porte	Bois	peinture	partie basse (< 1m)	<0,7	0	
97					partie haute (> 1m)	<0,7		

## Rez de chaussée - Pièce 1

Nombre d'unités de diagnostic : 7 - Nombre d'unités de diagnostic de classe 3 repéré : 0 soit 0 %

N°	Zone	Unité de diagnostic	Substrat	Revêtement apparent	Localisation mesure	Mesure (mg/cm <sup>2</sup> )	Etat* de conservation	Classement UD	Observation
-	A	Mur	Béton		Non mesurée	-	NM		Absence de revêtement
-	B	Mur	Béton		Non mesurée	-	NM		Absence de revêtement
-	C	Mur	Béton		Non mesurée	-	NM		Absence de revêtement
-	D	Mur	Béton		Non mesurée	-	NM		Absence de revêtement
-		Plafond	Bois		Non mesurée	-	NM		Absence de revêtement
98	A	Porte	Bois	peinture	partie basse (< 1m)	<0,7	0		
99					partie haute (> 1m)	<0,7			
100	A	Huisserie Porte	Bois	peinture	partie basse (< 1m)	<0,7	0		
101					partie haute (> 1m)	<0,7			

## Rez de chaussée - Pièce 2

Nombre d'unités de diagnostic : 15 - Nombre d'unités de diagnostic de classe 3 repéré : 0 soit 0 %

N°	Zone	Unité de diagnostic	Substrat	Revêtement apparent	Localisation mesure	Mesure (mg/cm <sup>2</sup> )	Etat* de conservation	Classement UD	Observation
102	A	Mur	Plâtre	peinture	partie basse (< 1m)	<0,7		0	
103					partie haute (> 1m)	<0,7			
104	B	Mur	Plâtre	peinture	partie basse (< 1m)	<0,7		0	
105					partie haute (> 1m)	<0,7			
106	C	Mur	Plâtre	peinture	partie basse (< 1m)	<0,7		0	
107					partie haute (> 1m)	<0,7			
108	D	Mur	Plâtre	peinture	partie basse (< 1m)	<0,7		0	
109					partie haute (> 1m)	<0,7			
110		Plafond	placoplâtre	peinture	mesure 1	<0,7		0	
111					mesure 2	<0,7			
-	B	Fenêtre 1 intérieure	pvc		Non mesurée	-	NM		Absence de revêtement
-	B	Huisserie Fenêtre 1 intérieure	pvc		Non mesurée	-	NM		Absence de revêtement
-	B	Fenêtre 1 extérieure	pvc		Non mesurée	-	NM		Absence de revêtement
-	B	Huisserie Fenêtre 1 extérieure	pvc		Non mesurée	-	NM		Absence de revêtement
-	D	Fenêtre 2 intérieure	pvc		Non mesurée	-	NM		Absence de revêtement
-	D	Huisserie Fenêtre 2 intérieure	pvc		Non mesurée	-	NM		Absence de revêtement
-	D	Fenêtre 2 extérieure	pvc		Non mesurée	-	NM		Absence de revêtement
-	D	Huisserie Fenêtre 2 extérieure	pvc		Non mesurée	-	NM		Absence de revêtement
112	A	Porte	Bois	Peinture	partie basse (< 1m)	<0,7		0	
113					partie haute (> 1m)	<0,7			
114	A	Huisserie Porte	Bois	Peinture	partie basse (< 1m)	<0,7		0	
115					partie haute (> 1m)	<0,7			

## Rez de chaussée - Pièce 3

Nombre d'unités de diagnostic : 11 - Nombre d'unités de diagnostic de classe 3 repéré : 0 soit 0 %

N°	Zone	Unité de diagnostic	Substrat	Revêtement apparent	Localisation mesure	Mesure (mg/cm <sup>2</sup> )	Etat* de conservation	Classement UD	Observation
116	A	Mur	placoplâtre	Peinture	partie basse (< 1m)	<0,7		0	
117					partie haute (> 1m)	<0,7			
118	B	Mur	placoplâtre	Peinture	partie basse (< 1m)	<0,7		0	
119					partie haute (> 1m)	<0,7			
120	C	Mur	placoplâtre	Peinture	partie basse (< 1m)	<0,7		0	
121					partie haute (> 1m)	<0,7			
122	D	Mur	placoplâtre	Peinture	partie basse (< 1m)	<0,7		0	
123					partie haute (> 1m)	<0,7			
124		Plafond	placoplâtre	Peinture	mesure 1	<0,7		0	
125					mesure 2	<0,7			
-	A	Plinthes	Carrelage		Non mesurée	-	NM		Absence de revêtement
-	B	Plinthes	Carrelage		Non mesurée	-	NM		Absence de revêtement
-	C	Plinthes	Carrelage		Non mesurée	-	NM		Absence de revêtement
-	D	Plinthes	Carrelage		Non mesurée	-	NM		Absence de revêtement
-		Porte	pvc		Non mesurée	-	NM		Absence de revêtement
-		Huisserie Porte	pvc		Non mesurée	-	NM		Absence de revêtement

## Rez de chaussée - Séjour

Nombre d'unités de diagnostic : 17 - Nombre d'unités de diagnostic de classe 3 repéré : 0 soit 0 %

N°	Zone	Unité de diagnostic	Substrat	Revêtement apparent	Localisation mesure	Mesure (mg/cm <sup>2</sup> )	Etat* de conservation	Classement UD	Observation
126	A	Mur	Plâtre	Peinture	partie basse (< 1m)	<0,7		0	
127					partie haute (> 1m)	<0,7			
128	B	Mur	Plâtre	Peinture	partie basse (< 1m)	<0,7		0	
129					partie haute (> 1m)	<0,7			
130	C	Mur	Plâtre	Peinture	partie basse (< 1m)	<0,7		0	
131					partie haute (> 1m)	<0,7			
132	D	Mur	Plâtre	Peinture	partie basse (< 1m)	<0,7		0	
133					partie haute (> 1m)	<0,7			
134		Plafond	Bois	Peinture	mesure 1	<0,7		0	
135					mesure 2	<0,7			
136	A	Plinthes	Bois	Peinture	mesure 1	<0,7		0	
137					mesure 2	<0,7			
138	B	Plinthes	Bois	Peinture	mesure 1	<0,7		0	



139					mesure 2	<0,7			
140					mesure 1	<0,7			
141	C	Plinthes	Bois	Peinture	mesure 2	<0,7		0	
142					mesure 1	<0,7			
143	D	Plinthes	Bois	Peinture	mesure 2	<0,7		0	
-	D	Fenêtre intérieure	pvc		Non mesurée	-		NM	Absence de revêtement
-	D	Huisserie Fenêtre intérieure	pvc		Non mesurée	-		NM	Absence de revêtement
-	D	Fenêtre volets	pvc		Non mesurée	-		NM	Absence de revêtement
-	D	Fenêtre extérieure	pvc		Non mesurée	-		NM	Absence de revêtement
-	D	Huisserie Fenêtre extérieure	pvc		Non mesurée	-		NM	Absence de revêtement
144					partie basse (< 1m)	<0,7			
145	A	Porte	Bois	peinture	partie haute (> 1m)	<0,7		0	
146					partie basse (< 1m)	<0,7			
147	A	Huisserie Porte	Bois	peinture	partie haute (> 1m)	<0,7		0	
148	C	Huisserie porte	Bois	Peinture	mesure 1	3,5	Non dégradé	1	

## Rez de chaussée - Wc

Nombre d'unités de diagnostic : 5 - Nombre d'unités de diagnostic de classe 3 repéré : 0 soit 0 %

N°	Zone	Unité de diagnostic	Substrat	Revêtement apparent	Localisation mesure	Mesure (mg/cm²)	Etat* de conservation	Classement UD	Observation
-	A	Mur	plâtre	peinture et faïence	Non mesurée	-		NM	Partie non visée par la réglementation
-	B	Mur	plâtre	peinture et faïence	Non mesurée	-		NM	Partie non visée par la réglementation
-	C	Mur	plâtre	peinture et faïence	Non mesurée	-		NM	Partie non visée par la réglementation
-	D	Mur	plâtre	peinture et faïence	Non mesurée	-		NM	Partie non visée par la réglementation
149		Plafond	plâtre	toile de verre peinte	mesure 1	<0,7		0	
150					mesure 2	<0,7			

## 1er étage - Chambre 1

Nombre d'unités de diagnostic : 16 - Nombre d'unités de diagnostic de classe 3 repéré : 0 soit 0 %

N°	Zone	Unité de diagnostic	Substrat	Revêtement apparent	Localisation mesure	Mesure (mg/cm²)	Etat* de conservation	Classement UD	Observation
151					partie basse (< 1m)	<0,7			
152	A	Mur	Plâtre	Peinture	partie haute (> 1m)	<0,7		0	
153					partie basse (< 1m)	<0,7			
154	B	Mur	Plâtre	Peinture	partie haute (> 1m)	<0,7		0	
155					partie basse (< 1m)	<0,7			
156	C	Mur	Plâtre	Peinture	partie haute (> 1m)	<0,7		0	
157					partie basse (< 1m)	<0,7			
158	D	Mur	Plâtre	Peinture	partie haute (> 1m)	<0,7		0	
159					mesure 1	<0,7			
160		Plafond	Plâtre	toile de verre peinte	mesure 2	<0,7		0	
161					mesure 1	<0,7			
162	A	Plinthes	Bois	Peinture	mesure 2	<0,7		0	
163					mesure 1	<0,7			
164	B	Plinthes	Bois	Peinture	mesure 2	<0,7		0	
165					mesure 1	<0,7			
166	C	Plinthes	Bois	Peinture	mesure 2	<0,7		0	
167					mesure 1	<0,7			
168	D	Plinthes	Bois	Peinture	mesure 2	<0,7		0	
-	C	Fenêtre intérieure	pvc		Non mesurée	-		NM	Absence de revêtement
-	C	Huisserie Fenêtre intérieure	pvc		Non mesurée	-		NM	Absence de revêtement
-	C	Fenêtre volets	pvc		Non mesurée	-		NM	Absence de revêtement
-	C	Fenêtre extérieure	pvc		Non mesurée	-		NM	Absence de revêtement
-	C	Huisserie Fenêtre extérieure	pvc		Non mesurée	-		NM	Absence de revêtement
169					partie basse (< 1m)	<0,7			
170	A	Porte	Bois	peinture	partie haute (> 1m)	<0,7		0	
171					partie basse (< 1m)	<0,7			
172	A	Huisserie Porte	Bois	peinture	partie haute (> 1m)	<0,7		0	

## 1er étage - Chambre 2

Nombre d'unités de diagnostic : 16 - Nombre d'unités de diagnostic de classe 3 repéré : 0 soit 0 %

N°	Zone	Unité de diagnostic	Substrat	Revêtement apparent	Localisation mesure	Mesure (mg/cm²)	Etat* de conservation	Classement UD	Observation
173					partie basse (< 1m)	<0,7			
174	A	Mur	Plâtre	Peinture	partie haute (> 1m)	<0,7		0	
175					partie basse (< 1m)	<0,7			
176	B	Mur	Plâtre	Peinture	partie haute (> 1m)	<0,7		0	
177					partie basse (< 1m)	<0,7			
178	C	Mur	Plâtre	Peinture	partie haute (> 1m)	<0,7		0	
179					partie basse (< 1m)	<0,7			
180	D	Mur	Plâtre	Peinture	partie haute (> 1m)	<0,7		0	
181					mesure 1	<0,7			
182		Plafond	Plâtre	toile de verre peinte	mesure 2	<0,7		0	
183					mesure 1	<0,7			
184	A	Plinthes	Bois	Peinture	mesure 2	<0,7		0	
185					mesure 1	<0,7			
186	B	Plinthes	Bois	Peinture	mesure 2	<0,7		0	
187					mesure 1	<0,7			
188	C	Plinthes	Bois	Peinture	mesure 2	<0,7		0	
189					mesure 1	<0,7			
190	D	Plinthes	Bois	Peinture	mesure 2	<0,7		0	
-	C	Fenêtre intérieure	pvc		Non mesurée	-		NM	Absence de revêtement
-	C	Huisserie Fenêtre intérieure	pvc		Non mesurée	-		NM	Absence de revêtement
-	C	Fenêtre volets	pvc		Non mesurée	-		NM	Absence de revêtement
-	C	Fenêtre extérieure	pvc		Non mesurée	-		NM	Absence de revêtement
-	C	Huisserie Fenêtre extérieure	pvc		Non mesurée	-		NM	Absence de revêtement
191					partie basse (< 1m)	<0,7			
192	A	Porte	Bois	peinture	partie haute (> 1m)	<0,7		0	
193					partie basse (< 1m)	<0,7			
194	A	Huisserie Porte	Bois	peinture	partie haute (> 1m)	<0,7		0	

## 1er étage - Chambre 3

Nombre d'unités de diagnostic : 20 - Nombre d'unités de diagnostic de classe 3 repéré : 0 soit 0 %

N°	Zone	Unité de diagnostic	Substrat	Revêtement apparent	Localisation mesure	Mesure (mg/cm²)	Etat* de conservation	Classement UD	Observation
195	A	Mur	Plâtre	Peinture	partie basse (< 1m)	<0,7		0	
196					partie haute (> 1m)	<0,7			
197	B	Mur	Plâtre	Peinture	partie basse (< 1m)	<0,7		0	
198					partie haute (> 1m)	<0,7			
199	C	Mur	Plâtre	Peinture	partie basse (< 1m)	<0,7		0	
200					partie haute (> 1m)	<0,7			
201	D	Mur	Plâtre	Peinture	partie basse (< 1m)	<0,7		0	
202					partie haute (> 1m)	<0,7			
203	E	Mur	Plâtre	Peinture	partie basse (< 1m)	<0,7		0	
204					partie haute (> 1m)	<0,7			
205	F	Mur	Plâtre	Peinture	partie basse (< 1m)	<0,7		0	
206					partie haute (> 1m)	<0,7			
207		Plafond	Plâtre	toile de verre peinte	mesure 1	<0,7		0	
208					mesure 2	<0,7			
209	A	Plinthes	Bois	Peinture	mesure 1	<0,7		0	
210					mesure 2	<0,7			
211	B	Plinthes	Bois	Peinture	mesure 1	<0,7		0	
212					mesure 2	<0,7			
213	C	Plinthes	Bois	Peinture	mesure 1	<0,7		0	
214					mesure 2	<0,7			
215	D	Plinthes	Bois	Peinture	mesure 1	<0,7		0	
216					mesure 2	<0,7			
217	E	Plinthes	Bois	Peinture	mesure 1	<0,7		0	
218					mesure 2	<0,7			
219	F	Plinthes	Bois	Peinture	mesure 1	<0,7		0	
220					mesure 2	<0,7			
-	C	Fenêtre intérieure	pvc		Non mesurée	-		NM	Absence de revêtement
-	C	Huisserie Fenêtre intérieure	pvc		Non mesurée	-		NM	Absence de revêtement
-	C	Fenêtre volets	pvc		Non mesurée	-		NM	Absence de revêtement
-	C	Fenêtre extérieure	pvc		Non mesurée	-		NM	Absence de revêtement
-	C	Huisserie Fenêtre extérieure	pvc		Non mesurée	-		NM	Absence de revêtement
221	A	Porte	Bois	peinture	partie basse (< 1m)	<0,7		0	
222					partie haute (> 1m)	<0,7			
223	A	Huisserie Porte	Bois	peinture	partie basse (< 1m)	<0,7		0	
224					partie haute (> 1m)	<0,7			

## 1er étage - Salle de bain

Nombre d'unités de diagnostic : 11 - Nombre d'unités de diagnostic de classe 3 repéré : 0 soit 0 %

N°	Zone	Unité de diagnostic	Substrat	Revêtement apparent	Localisation mesure	Mesure (mg/cm²)	Etat* de conservation	Classement UD	Observation
-	A	Mur	Plâtre	peinture et faïence	Non mesurée	-		NM	Partie non visée par la réglementation
-	B	Mur	Plâtre	peinture et faïence	Non mesurée	-		NM	Partie non visée par la réglementation
-	C	Mur	Plâtre	peinture et faïence	Non mesurée	-		NM	Partie non visée par la réglementation
-	D	Mur	Plâtre	peinture et faïence	Non mesurée	-		NM	Partie non visée par la réglementation
225		Plafond	Plâtre	toile de verre peinte	mesure 1	<0,7		0	
226					mesure 2	<0,7			
-	A	Plinthes	Carrelage		Non mesurée	-		NM	Absence de revêtement
-	B	Plinthes	Carrelage		Non mesurée	-		NM	Absence de revêtement
-	C	Plinthes	Carrelage		Non mesurée	-		NM	Absence de revêtement
-	D	Plinthes	Carrelage		Non mesurée	-		NM	Absence de revêtement
227	A	Porte	Bois	peinture	partie basse (< 1m)	<0,7		0	
228					partie haute (> 1m)	<0,7			
229	A	Huisserie Porte	Bois	peinture	partie basse (< 1m)	<0,7		0	
230					partie haute (> 1m)	<0,7			

## 1er étage - Bureau

Nombre d'unités de diagnostic : 16 - Nombre d'unités de diagnostic de classe 3 repéré : 0 soit 0 %

N°	Zone	Unité de diagnostic	Substrat	Revêtement apparent	Localisation mesure	Mesure (mg/cm²)	Etat* de conservation	Classement UD	Observation
231	A	Mur	Plâtre	toile de verre peinte	partie basse (< 1m)	<0,7		0	
232					partie haute (> 1m)	<0,7			
233	B	Mur	Plâtre	toile de verre peinte	partie basse (< 1m)	<0,7		0	
234					partie haute (> 1m)	<0,7			
235	C	Mur	Plâtre	toile de verre peinte	partie basse (< 1m)	<0,7		0	
236					partie haute (> 1m)	<0,7			
237	D	Mur	Plâtre	toile de verre peinte	partie basse (< 1m)	<0,7		0	
238					partie haute (> 1m)	<0,7			
239		Plafond	Plâtre	toile de verre peinte	mesure 1	<0,7		0	
240					mesure 2	<0,7			
241	A	Plinthes	Bois	Peinture	mesure 1	<0,7		0	
242					mesure 2	<0,7			
243	B	Plinthes	Bois	Peinture	mesure 1	<0,7		0	
244					mesure 2	<0,7			
245	C	Plinthes	Bois	Peinture	mesure 1	<0,7		0	
246					mesure 2	<0,7			
247	D	Plinthes	Bois	Peinture	mesure 1	<0,7		0	
248					mesure 2	<0,7			
-	C	Fenêtre intérieure	pvc		Non mesurée	-		NM	Absence de revêtement
-	C	Huisserie Fenêtre intérieure	pvc		Non mesurée	-		NM	Absence de revêtement
-	C	Fenêtre volets	pvc		Non mesurée	-		NM	Absence de revêtement
-	C	Fenêtre extérieure	pvc		Non mesurée	-		NM	Absence de revêtement
-	C	Huisserie Fenêtre extérieure	pvc		Non mesurée	-		NM	Absence de revêtement
249	A	Porte	Bois	peinture	partie basse (< 1m)	<0,7		0	
250					partie haute (> 1m)	<0,7			
251	A	Huisserie Porte	Bois	peinture	partie basse (< 1m)	<0,7		0	
252					partie haute (> 1m)	<0,7			

## 1er étage - Couloir

Nombre d'unités de diagnostic : 9 - Nombre d'unités de diagnostic de classe 3 repéré : 0 soit 0 %

N°	Zone	Unité de diagnostic	Substrat	Revêtement apparent	Localisation mesure	Mesure (mg/cm²)	Etat* de conservation	Classement UD	Observation
253	A	Mur	Plâtre	Peinture	partie basse (< 1m)	<0,7		0	
254					partie haute (> 1m)	<0,7			
255	B	Mur	Plâtre	Peinture	partie basse (< 1m)	<0,7		0	

256					partie haute (> 1m)	<0,7			
257	C	Mur	Plâtre	Peinture	partie basse (< 1m)	<0,7		0	
258					partie haute (> 1m)	<0,7			
259	D	Mur	Plâtre	Peinture	partie basse (< 1m)	<0,7		0	
260					partie haute (> 1m)	<0,7			
261		Plafond	Plâtre	toile de verre peinte	mesure 1	<0,7		0	
262					mesure 2	<0,7			
263	A	Plinthes	Bois	Peinture	mesure 1	<0,7		0	
264					mesure 2	<0,7			
265	B	Plinthes	Bois	Peinture	mesure 1	<0,7		0	
266					mesure 2	<0,7			
267	C	Plinthes	Bois	Peinture	mesure 1	<0,7		0	
268					mesure 2	<0,7			
269	D	Plinthes	Bois	Peinture	mesure 1	<0,7		0	
270					mesure 2	<0,7			

## Combles - Combles non habitables

Nombre d'unités de diagnostic : 5 - Nombre d'unités de diagnostic de classe 3 repéré : 0 soit 0 %

N°	Zone	Unité de diagnostic	Substrat	Revêtement apparent	Localisation mesure	Mesure (mg/cm²)	Etat* de conservation	Classement UD	Observation
-	A	Mur	pierres		Non mesurée	-		NM	Absence de revêtement
-	B	Mur	pierres		Non mesurée	-		NM	Absence de revêtement
-	C	Mur	pierres		Non mesurée	-		NM	Absence de revêtement
-	D	Mur	pierres		Non mesurée	-		NM	Absence de revêtement
-		Plafond	Charpente bois et ardoises		Non mesurée	-		NM	Absence de revêtement

NM : Non mesuré car l'unité de diagnostic n'est pas visée par la réglementation.

\* L'état de conservation sera, le cas échéant, complété par la nature de la dégradation.

Localisation des mesures sur croquis de repérage

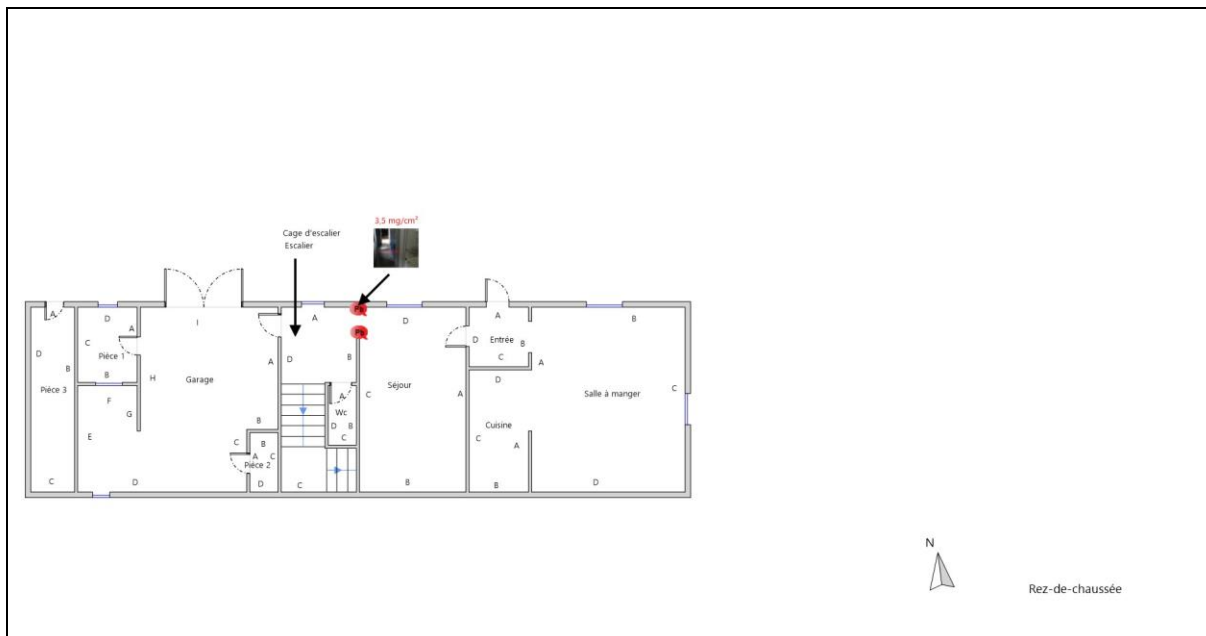

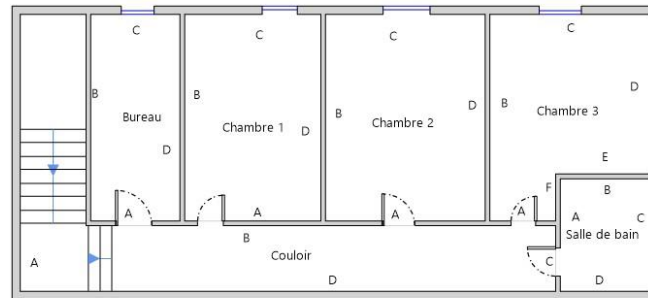

1er Etage



Combles

## 6. Conclusion

### 6.1 Classement des unités de diagnostic

Les mesures de concentration en plomb sont regroupées dans le tableau de synthèse suivant :

	Total	Non mesurées	Classe 0	Classe 1	Classe 2	Classe 3
Nombre d'unités de diagnostic	215	80	134	1	0	0
%	100	37,2 %	62,3 %	0,5 %	0 %	0 %

### 6.2 Recommandations au propriétaire

Le plomb (principalement la céruse) contenu dans les revêtements peut provoquer une intoxication des personnes, en particulier des jeunes enfants, dès lors qu'il est inhalé ou ingéré. Les travaux qui seraient conduits sur les surfaces identifiées comme recouvertes de peinture d'une concentration surfacique en plomb égale ou supérieure à 1 mg/cm<sup>2</sup> devront s'accompagner de mesures de protection collectives et individuelles visant à contrôler la dissémination de poussières toxiques et à éviter toute exposition au plomb tant pour les intervenants que pour les occupants de l'immeuble et la population environnante.

Lors de la présente mission il a été mis en évidence la présence de revêtements contenant du plomb au-delà des seuils en vigueur.

**Du fait de la présence de revêtements contenant du plomb au-delà des seuils en vigueur et de la nature des dégradations constatées (non dégradé, non visible, état d'usage) sur certaines unités de diagnostic, le propriétaire doit veiller à l'entretien des revêtements recouvrant les unités de diagnostic de classe 1 et 2, afin d'éviter leur dégradation future.**

### 6.3 Commentaires

**Constatations diverses :**

Néant

**Validité du constat :**

Du fait de la présence de revêtement contenant du plomb à des concentrations supérieures aux seuils définis par arrêté des ministres chargés de la santé et de la construction, le présent constat a une durée de validité de 1 an (jusqu'au 28/03/2024).

**Documents remis par le donneur d'ordre à l'opérateur de repérage :**

Néant

**Représentant du propriétaire (accompagnateur) :**

Mme DA SILVA

### 6.4 Situations de risque de saturnisme infantile et de dégradation du bâti

(Au sens des articles 1 et 8 du texte 40 de l'arrêté du 19 août 2011 relatif au Constat de Risque d'Exposition au Plomb)

#### Situations de risque de saturnisme infantile

NON	Au moins un local parmi les locaux objets du constat présente au moins 50% d'unités de diagnostic de classe 3
NON	L'ensemble des locaux objets du constat présente au moins 20% d'unités de diagnostic de classe 3

#### Situations de dégradation de bâti

NON	Les locaux objets du constat présentent au moins un plancher ou plafond menaçant de s'effondrer ou en tout ou partie effondré
NON	Les locaux objets du constat présentent des traces importantes de coulures, de ruissellements ou d'écoulements d'eau sur plusieurs unités de diagnostic d'une même pièce
NON	Les locaux objets du constat présentent plusieurs unités de diagnostic d'une même pièce recouvertes de moisissures ou de nombreuses taches d'humidité.

**6.5 Transmission du constat à l'agence régionale de santé**

<b>NON</b>	Si le constat identifie au moins l'une de ces cinq situations, son auteur transmet, dans un délai de cinq jours ouvrables, une copie du rapport au directeur général de l'agence régionale de santé d'implantation du bien expertisé en application de l'article L.1334-10 du code de la santé publique.
------------	--

En application de l'Article R.1334-10 du code de la santé publique, l'auteur du présent constat informe de cette transmission le propriétaire, le syndicat des copropriétaires ou l'exploitant du local d'hébergement

Remarque : Néant

*Nota :* Le présent rapport est établi par une personne dont les compétences sont certifiées par **ABCIDIA CERTIFICATION - Domaine de Saint Paul - Bat: A6 - 4e étage - BAL N° 60011 - 102, route de Limours - 78470 Saint-Rémy-lès-Chevreuse (détail sur [www.info-certif.fr](http://www.info-certif.fr))**

Fait à **LALOUBERE**, le **29/03/2023**

Par : **BOIVIN Grégory**

**7. Obligations d'informations pour les propriétaires**

Décret n° 2006-474 du 25 avril 2006 relatif à la lutte contre le saturnisme, Article R.1334-12 du code de la santé publique :

«L'information des occupants et des personnes amenées à exécuter des travaux, prévue par l'article L.1334-9 est réalisée par la remise du constat de risque d'exposition au plomb (CREP) par le propriétaire ou l'exploitant du local d'hébergement.»

«Le CREP est tenu par le propriétaire ou l'exploitant du local d'hébergement à disposition des agents ou services mentionnés à l'Article L.1421-1 du code de la santé publique ainsi, le cas échéant, des agents chargés du contrôle de la réglementation du travail et des agents des services de prévention des organismes de Sécurité Sociale.»

Article L1334-9 :

Si le constat, établi dans les conditions mentionnées aux articles L. 1334-6 à L. 1334-8, met en évidence la présence de revêtements dégradés contenant du plomb à des concentrations supérieures aux seuils définis par l'arrêté mentionné à l'article L. 1334-2, le propriétaire ou l'exploitant du local d'hébergement doit en informer les occupants et les personnes amenées à faire des travaux dans l'immeuble ou la partie d'immeuble concerné. Il procède aux travaux appropriés pour supprimer le risque d'exposition au plomb, tout en garantissant la sécurité des occupants. En cas de location, lesdits travaux incombent au propriétaire bailleur. La non-réalisation desdits travaux par le propriétaire bailleur, avant la mise en location du logement, constitue un manquement aux obligations particulières de sécurité et de prudence susceptible d'engager sa responsabilité pénale.

**8. Information sur les principales réglementations et recommandations en matière d'exposition au plomb****8.1 Textes de référence****Code de la santé publique :**

- Code de la santé publique : Articles L.1334-1 à L.1334-12 et Articles R.1334-1 à R.1334-13 (lutte contre la présence de plomb) ;

- Loi n° 2004-806 du 9 août 2004 relative à la politique de santé publique Articles 72 à 78 modifiant le code de la santé publique ;
- Décret n° 2006-474 du 25 avril 2006 relatif à la lutte contre le saturnisme ;
- Arrêté du 19 août 2011 relatif au constat de risque d'exposition au plomb.

### **Code de la construction et de l'habitat :**

- Code de la construction et de l'habitation : Articles L.271-4 à L.271-6 (Dossier de diagnostic technique) et Articles R.271-1 à R.271-4 (Conditions d'établissement du dossier de diagnostic technique) ;
- Ordonnance n° 2005-655 du 8 juin 2005 relative au logement et à la construction ;
- Décret n° 2006-1114 du 5 septembre 2006 relatif aux diagnostics techniques immobiliers et modifiant le code de la construction et de l'habitation et le code de la santé publique.

### **Code du travail pour la prévention des risques professionnels liés à l'exposition au plomb :**

- Code du travail : Articles L.233-5-1, R.231-51 à R.231-54, R.231-56 et suivants, R.231-58 et suivants, R.233-1, R.233-42 et suivants ;
- Décret n° 2001-97 du 1er février 2001 établissant les règles particulières de prévention des risques cancérigènes, mutagènes ou toxiques pour la reproduction et modifiant le code du travail ;
- Décret n° 93-41 du 11 janvier 1993 relatif aux mesures d'organisation, aux conditions de mise en œuvre et d'utilisation applicables aux équipements de travail et moyens de protection soumis à l'Article L.233-5-1 du code du travail et modifiant ce code (équipements de protection individuelle et vêtements de travail) ;
- Décret n° 2003-1254 du 23 décembre 2003 relatif à la prévention du risque chimique et modifiant le code du travail ;
- Loi n° 91-1414 du 31 décembre 1991 modifiant le code du travail et le code de la santé publique en vue de favoriser la prévention des risques professionnels et portant transposition de directives européennes relatives à la santé et à la sécurité du travail (Équipements de travail) ;
- Décret n° 92-1261 du 3 décembre 1992 relatif à la prévention des risques chimiques (Articles R.231-51 à R.231-54 du code du travail) ;
- Arrêté du 19 mars 1993 fixant, en application de l'Article R.237-8 du code du travail, la liste des travaux dangereux pour lesquels il est établi un plan de prévention.

## **8.2 Ressources documentaires**

### **Documents techniques :**

- Fiche de sécurité H2 F 13 99 Maladies Professionnelles, Plomb, OPPBTP, janvier 1999 ;
- Guide à l'usage des professionnels du bâtiment, Peintures au plomb, *Aide au choix d'une technique de traitement*, OPPBTP, FFB, CEBTP, Éditions OPPBTP 4e trimestre 2001 ;
- Document ED 909 Interventions sur les peintures contenant du plomb, prévention des risques professionnels, INRS, avril 2003 ;
- Norme AFNOR NF X 46-030 «*Diagnostic plomb — Protocole de réalisation du constat de risque d'exposition au plomb*».

### **Sites Internet :**

- **Ministère chargé de la santé** (textes officiels, précautions à prendre en cas de travaux portant sur des peintures au plomb, obligations des différents acteurs, ...) : <http://www.sante.gouv.fr> (dossiers thématiques «Plomb» ou «Saturnisme»)
- **Ministère chargé du logement** : <http://www.logement.gouv.fr>
- **Agence nationale de l'habitat (ANAH)** : <http://www.anah.fr/> (fiche *Peintures au plomb* disponible, notamment)
- **Institut national de recherche et de sécurité (INRS)** : <http://www.inrs.fr/> (règles de prévention du risque chimique, fiche toxicologique plomb et composés minéraux, ...)

## **9. Annexes**

### **9.1 Notice d'Information**

**Si le logement que vous vendez, achetez ou louez, comporte des revêtements contenant du plomb : sachez que le plomb est dangereux pour la santé.**

#### **Deux documents vous informent :**

- Le constat de risque d'exposition au plomb vous permet de localiser précisément ces revêtements : **lisez-le attentivement !**
- La présente notice d'information résume ce que vous devez savoir pour éviter l'exposition au plomb dans ce logement.

## Les effets du plomb sur la santé

L'ingestion ou l'inhalation de plomb est toxique. Elle provoque des effets réversibles (anémie, troubles digestifs) ou irréversibles (atteinte du système nerveux, baisse du quotient intellectuel, etc...). Une fois dans l'organisme, le plomb est stocké, notamment dans les os, d'où il peut être libéré dans le sang, des années ou même des dizaines d'années plus tard. **L'intoxication chronique par le plomb, appelée saturnisme, est particulièrement grave chez le jeune enfant. Les femmes en âge de procréer doivent également se protéger car, pendant la grossesse, le plomb peut traverser le placenta et contaminer le fœtus.**

## Les mesures de prévention en présence de revêtements contenant du plomb

Des peintures fortement chargées en plomb (céruse) ont été couramment utilisées jusque vers 1950. Ces peintures souvent recouvertes par d'autres revêtements depuis, peuvent être dégradés à cause de l'humidité, à la suite d'un choc, par grattage ou à l'occasion de travaux : les écailles et la poussière ainsi libérées constituent alors une source d'intoxication. Ces peintures représentent le principal risque d'exposition au plomb dans l'habitation.

Le plomb contenu dans les peintures ne présente pas de risque tant qu'elles sont en bon état ou inaccessibles. En revanche, le risque apparaît dès qu'elles s'écaillent ou se dégradent. Dans ce cas, votre enfant peut s'intoxiquer :

- S'il porte à la bouche des écailles de peinture contenant du plomb ;
- S'il se trouve dans une pièce contaminée par des poussières contenant du plomb ;
- S'il reste à proximité de travaux dégageant des poussières contenant du plomb.

Le plomb en feuille contenu dans certains papiers peints (posés parfois sur les parties humides des murs) n'est dangereux qu'en cas d'ingestion de fragments de papier. Le plomb laminé des balcons et rebords extérieurs de fenêtre n'est dangereux que si l'enfant a accès à ces surfaces, y porte la bouche ou suce ses doigts après les avoir touchées.

## Pour éviter que votre enfant ne s'intoxique :

- Surveillez l'état des peintures et effectuez les menues réparations qui s'imposent sans attendre qu'elles s'aggravent.
- Lutte contre l'humidité, qui favorise la dégradation des peintures ;
- Évitez le risque d'accumulation des poussières : ne posez pas de moquette dans les pièces où l'enfant joue, nettoyez souvent le sol, les rebords des fenêtres avec une serpillière humide ;
- Veillez à ce que votre enfant n'ait pas accès à des peintures dégradées, à des papiers peints contenant une feuille de plomb, ou à du plomb laminé (balcons, rebords extérieurs de fenêtres) ; lavez ses mains, ses jouets.

## En cas de travaux portant sur des revêtements contenant du plomb : prenez des précautions

- Si vous confiez les travaux à une entreprise, remettez-lui une copie du constat du risque d'exposition au plomb, afin qu'elle mette en œuvre les mesures de prévention adéquates ;
- Tenez les jeunes enfants éloignés du logement pendant toute la durée des travaux. Avant tout retour d'un enfant après travaux, les locaux doivent être parfaitement nettoyés ;
- Si vous réalisez les travaux vous-même, prenez soin d'éviter la dissémination de poussières contaminées dans tout le logement et éventuellement le voisinage.

## Si vous êtes enceinte :

- **Ne réalisez jamais vous-même des travaux portant sur des revêtements contenant du plomb ;**
- **Éloignez-vous de tous travaux portant sur des revêtements contenant du plomb**

Si vous craignez qu'il existe un risque pour votre santé ou celle de votre enfant, parlez-en à votre médecin (généraliste, pédiatre, médecin de protection maternelle et infantile, médecin scolaire) qui prescrira, s'il le juge utile, un dosage de plomb dans le sang (plombémie). Des informations sur la prévention du saturnisme peuvent être obtenues auprès des directions départementales de l'équipement ou des directions départementales des affaires sanitaires et sociales, ou sur les sites Internet des ministères chargés de la santé et du logement.

## 9.2 Illustrations

### Illustrations



Photo n° Dormant porte  
Localisation :  
UD :

## 9.3 Analyses chimiques du laboratoire

Aucune analyse chimique n'a été réalisée en laboratoire.





La certification de compétence de personnes physiques est attribuée par ABCIDIA CERTIFICATION à

**BOIVIN Grégory**  
sous le numéro 20-1183

Cette certification concerne les spécialités de diagnostics immobiliers suivantes :

- |                                     |  |                            |                       |
|-------------------------------------|--|----------------------------|-----------------------|
| <input checked="" type="checkbox"/> | <b>Amiante sans mention</b><br><small>Arrêté du 2 juillet 2018 définissant les critères de certification des opérateurs de diagnostic technique.</small>   | Prise d'effet : 17/12/2020 | Validité : 16/12/2027 |
| <input checked="" type="checkbox"/> | <b>Amiante avec mention</b><br><small>Arrêté du 2 juillet 2018 définissant les critères de certification des opérateurs de diagnostic technique.</small>   | Prise d'effet : 17/12/2020 | Validité : 16/12/2027 |
| <input checked="" type="checkbox"/> | <b>DPE individuel</b><br><small>Arrêté du 2 juillet 2018 définissant les critères de certification des opérateurs de diagnostic technique.</small>   | Prise d'effet : 17/12/2020 | Validité : 16/12/2027 |
| <input checked="" type="checkbox"/> | <b>Gaz</b><br><small>Arrêté du 2 juillet 2018 définissant les critères de certification des opérateurs de diagnostic technique.</small>  | Prise d'effet : 13/11/2020 | Validité : 12/11/2027 |
| <input checked="" type="checkbox"/> | <b>CREP</b><br><small>Arrêté du 2 juillet 2018 définissant les critères de certification des opérateurs de diagnostic technique.</small>   | Prise d'effet : 13/11/2020 | Validité : 12/11/2027 |
| <input checked="" type="checkbox"/> | <b>Termites Métropole</b><br><i>Zone d'intervention : France métropolitaine</i><br><small>Arrêté du 2 juillet 2018 définissant les critères de certification des opérateurs de diagnostic technique.</small> | Prise d'effet : 13/11/2020 | Validité : 12/11/2027 |
| <input checked="" type="checkbox"/> | <b>Electricité</b><br><small>Arrêté du 2 juillet 2018 définissant les critères de certification des opérateurs de diagnostic technique.</small>  | Prise d'effet : 17/12/2020 | Validité : 16/12/2027 |



Accréditation n°4-0540  
portée d'application sur  
www.cofrac.fr

Véronique DELMAY  
Gestionnaire des certifiés



Le maintien des dates de validité mentionnées ci-dessus est conditionné à la bonne exécution des opérations de surveillance  
Certification délivrée selon le dispositif particulier de certification de diagnostic immobilier PRO 06

ABCIDIA CERTIFICATION - Domaine de Saint Paul - Bat: A6 - 4e étage - BAL N° 60011  
102, route de Limours - 78470 Saint-Rémy-lès-Chevreuse - 01 30 85 25 71  
www.abcidia-certification.fr - contact@abcidia-certification.fr

ENR 20 V6 du 02 avril 2014