



Dossier de diagnostic technique

Le 31/01/2023



Propriétaire et adresse du bien immobilier

Madame DELEBARRE Isabelle Claude
QUARTIER DE L'EGLISE
64120 BEHASQUE LAPISTE

Section cadastrale ZB, Parcelle(s) n° 141, ZB 143,
ZB 140

Diagnostic réalisé par

M. Vincent SARRAMEDA
Maison du Diag
14 Allée du Pic d'Anie
64140 LONS
Tél : 05 59 80 26 10
Port : 07 85 16 21 09



Prestations

Conclusions



Plomb

Lors de la présente mission il n'a pas été repéré de revêtements contenant du plomb au-delà des seuils en vigueur.



Amiante

Dans le cadre de la mission, il a été repéré des matériaux et produits contenant de l'amiante.



Termites

Il a été repéré des indices d'infestation de termites.

Rapport valable jusqu'au 30/07/2023



Électricité

L'installation intérieure d'électricité comporte une ou des anomalies pour laquelle ou lesquelles il est vivement recommandé d'agir afin d'éliminer les dangers qu'elle(s) présente(nt).

L'installation était alimentée le jour de la visite : OUI



ERP

Le bien n'est pas situé dans le périmètre d'un plan de prévention des risques naturels
Le bien n'est pas situé dans le périmètre d'un plan de prévention des risques miniers
Le bien n'est pas situé dans le périmètre d'un plan de prévention des risques technologiques
Zone sismique définie en zone 4 selon la réglementation parasismique 2011
ENSA : L'immeuble n'est pas concerné par un plan d'exposition aux bruits
ENSA : Aucune nuisance aérienne n'a été identifiée sur le bien

Rapport valable jusqu'au 30/07/2023



DPE



Estimation des coûts annuels : entre 2 120 € et 2 910 € par an
Prix moyens des énergies indexés au 1er janvier 2021
Numéro enregistrement ADEME : 2364E0318313J



Mesurage

Superficie habitable totale : 213,85 m²

N° Vert
GRATUIT 0 800 330 311

Courriel : contact@maisondudiag.fr

www.maisondudiag.fr

SIRET : 90224965500017

Maison du Diag Béarn au capital de 5 000 €





Attestation sur l'honneur

Je soussigné SARRAMEDA Vincent de la société Maison du Diag atteste sur l'honneur être en situation régulière au regard des articles cités ci-dessous :

« Art. R. 271-1. - Pour l'application de l'article L. 271-6, il est recouru soit à une personne physique dont les compétences ont été certifiées par un organisme accrédité dans le domaine de la construction, soit à une personne morale employant des salariés ou constituée de personnes physiques qui disposent des compétences certifiées dans les mêmes conditions.

« La certification des compétences est délivrée en fonction des connaissances techniques dans le domaine du bâtiment et de l'aptitude à établir les différents éléments composant le dossier de diagnostic technique.

« Les organismes autorisés à délivrer la certification des compétences sont accrédités par un organisme signataire de l'accord européen multilatéral pris dans le cadre de la coordination européenne des organismes d'accréditation. L'accréditation est accordée en considération de l'organisation interne de l'organisme en cause, des exigences requises des personnes chargées des missions d'examineur et de sa capacité à assurer la surveillance des organismes certifiés. Un organisme certificateur ne peut pas établir de dossier de diagnostic technique.

« Des arrêtés des ministres chargés du logement, de la santé et de l'industrie précisent les modalités d'application du présent article.

« Art. R. 271-2. - Les personnes mentionnées à l'article L. 271-6 souscrivent une assurance dont le montant de la garantie ne peut être inférieur à 300 000 euros par sinistre et 500 000 euros par année d'assurance.

« Art. R. 271-3. - Lorsque le propriétaire charge une personne d'établir un dossier de diagnostic technique, celle-ci lui remet un document par lequel elle atteste sur l'honneur qu'elle est en situation régulière au regard des articles L. 271-6 et qu'elle dispose des moyens en matériel et en personnel nécessaires à l'établissement des états, constats et diagnostics composant le dossier.

« Art. R. 271-4. - Est puni de l'amende prévue pour les contraventions de la cinquième classe le fait :

« a) Pour une personne d'établir un document prévu aux 1° à 4° et au 6° de l'article L. 271-4 sans respecter les conditions de compétences, d'organisation et d'assurance définies par les articles R. 271-1 et R. 271-2 et les conditions d'impartialité et d'indépendance exigées à l'article L. 271-6 ;

« b) Pour un organisme certificateur d'établir un dossier de diagnostic technique en méconnaissance de l'article R. 271-1 ;

« c) Pour un vendeur de faire appel, en vue d'établir un document mentionné aux 1° à 4° et au 6° de l'article L. 271-4, à une personne qui ne satisfait pas aux conditions de compétences, d'organisation et d'assurance définies aux articles R. 271-1 et R. 271-2 ou aux conditions d'impartialité et d'indépendance exigées à l'article L. 271-6.

« La récidive est punie conformément aux dispositions de l'article 132-11 du code pénal. »

SARRAMEDA Vincent



 N° Vert
GRATUIT 0 800 330 311

Courriel : contact@maisondudiag.fr
www.maisondudiag.fr

SIRET : 90224965500017

Maison du Diag Béarn au capital de 5 000 €



Constat de risque d'exposition au plomb CREP

Numéro de dossier : 2301/DELEBARRE/3144
 Norme méthodologique employée : AFNOR NF X46-030
 Arrêté d'application : Arrêté du 19 août 2011
 Date du repérage : 31/01/2023

Adresse du bien immobilier	Donneur d'ordre / Propriétaire :
<i>Localisation du ou des bâtiments :</i> Département : Pyrénées-Atlantiques Adresse : QUARTIER DE L'EGLISE Commune : 64120 BEHASQUE LAPISTE Section cadastrale ZB, Parcelle(s) n° 141, ZB 143, ZB 140 Désignation et situation du ou des lot(s) de copropriété :	Donneur d'ordre : Madame DELEBARRE Isabelle Claude QUARTIER DE L'EGLISE - 64120 BEHASQUE LAPISTE Propriétaire : Madame DELEBARRE Isabelle Claude QUARTIER DE L'EGLISE - 64120 BEHASQUE LAPISTE

Le CREP suivant concerne :			
X	Les parties privatives	X	Avant la vente
	Les parties occupées		Avant la mise en location
	Les parties communes d'un immeuble		Avant travaux <i>N.B. : Les travaux visés sont définis dans l'arrêté du 19 août 2011 relatif aux travaux en parties communes nécessitant l'établissement d'un CREP</i>
L'occupant est :		Le propriétaire	
Nom de l'occupant, si différent du propriétaire			
Présence et nombre d'enfants mineurs, dont des enfants de moins de 6 ans		NON	Nombre total :
			Nombre d'enfants de moins de 6 ans :

Société réalisant le constat	
Nom et prénom de l'auteur du constat	SARRAMEDA Vincent
N° de certificat de certification	C3666 le 22/12/2022
Nom de l'organisme de qualification accrédité par le COFRAC	LCC QUALIXPERT
Organisme d'assurance professionnelle	AXA
N° de contrat d'assurance	10883630104
Date de validité :	01/10/2023

Appareil utilisé

N° Vert GRATUIT 0 800 330 311

Courriel : contact@maisondudiag.fr

www.maisondudiag.fr

SIRET : 90224965500017

Maison du Diag Béarn au capital de 5 000 €

Nom du fabricant de l'appareil	
Modèle de l'appareil / N° de série de l'appareil	/
Nature du radionucléide	
Date du dernier chargement de la source Activité à cette date et durée de vie de la source	

Conclusion des mesures de concentration en plomb

	Total	Non mesurées	Classe 0	Classe 1	Classe 2	Classe 3
Nombre d'unités de diagnostic	325	12	313	0	0	0
%	100	4 %	96 %	0 %	0 %	0 %

Ce Constat de Risque d'Exposition au Plomb a été rédigé par SARRAMEDA Vincent le 31/01/2023 conformément à la norme NF X46-030 «Diagnostic plomb — Protocole de réalisation du constat de risque d'exposition au plomb» et en application de l'arrêté du 19 août 2011 relatif au constat de risque d'exposition au plomb.

Lors de la présente mission il n'a pas été repéré de revêtements contenant du plomb au-delà des seuils en vigueur.

N° Vert GRATUIT 0 800 330 311

Courriel : contact@maisondudiag.fr

www.maisondudiag.fr

SIRET : 90224965500017

Maison du Diag Béarn au capital de 5 000 €

Sommaire

1. Rappel de la commande et des références réglementaires

2. Renseignements complémentaires concernant la mission

2.1 Le laboratoire d'analyse éventuel

2.2 Le bien objet de la mission

3. Méthodologie employée

3.1 Valeur de référence utilisée pour la mesure du plomb par fluorescence X

3.2 Stratégie de mesurage

3.3 Recours à l'analyse chimique du plomb par un laboratoire

4. Présentation des résultats

5. Résultats des mesures

6. Conclusion

6.1 Classement des unités de diagnostic

6.2 Recommandations au propriétaire

6.3 Commentaires

6.4 Situations de risque de saturnisme infantile et de dégradation du bâti

6.5 Transmission du constat à l'agence régionale de santé

7. Obligations d'informations pour les propriétaires

8. Information sur les principales réglementations et recommandations en matière d'exposition au plomb

8.1 Textes de référence

8.2 Ressources documentaires

9. Annexes

9.1 Notice d'Information

9.2 Illustrations

9.3 Analyses chimiques du laboratoire

Nombre de pages de rapport : **17**

Nombre de pages d'annexes : **5**

Liste des documents annexes :

- Notice d'information (2 pages)
- Croquis
- Rapport d'analyses chimiques en laboratoire, le cas échéant.

N° Vert
GRATUIT 0 800 330 311

Courriel : contact@maisondudiag.fr

www.maisondudiag.fr

SIRET : 90224965500017

Maison du Diag Béarn au capital de 5 000 €



1. Rappel de la commande et des références réglementaires

Rappel du cadre réglementaire et des objectifs du CREP

Le constat de risque d'exposition au plomb (CREP), défini par les articles L.1334-5 à 10 code de la santé publique et R 1334-10 à 12, consiste à mesurer la concentration en plomb des revêtements du bien immobilier, afin d'identifier ceux contenant du plomb, qu'ils soient dégradés ou non, à décrire leur état de conservation et à repérer, le cas échéant, les situations de risque de saturnisme infantile ou de dégradation du bâti.

Les résultats du CREP doivent permettre de connaître non seulement le risque immédiat lié à la présence de revêtements dégradés contenant du plomb (qui génèrent spontanément des poussières ou des écailles pouvant être ingérées par un enfant), mais aussi le risque potentiel lié à la présence de revêtements en bon état contenant du plomb (encore non accessible).

Quand le CREP est réalisé en application des Articles L.1334-6 et L.1334-7, il porte uniquement sur les revêtements privatifs d'un logement, y compris les revêtements extérieurs au logement (volet, portail, grille, ...)

Quand le CREP est réalisé en application de l'Article L.1334-8, seuls les revêtements des parties communes sont concernés (sans omettre, par exemple, la partie extérieure de la porte palière).

La recherche de canalisations en plomb ne fait pas partie du champ d'application du CREP.

Si le bien immobilier concerné est affecté en partie à des usages autres que l'habitation, le CREP ne porte que sur les parties affectées à l'habitation. Dans les locaux annexes de l'habitation, le CREP porte sur ceux qui sont destinés à un usage courant, tels que la buanderie.

Réalisation d'un constat de risque d'exposition au plomb (CREP) :

dans les parties privatives du bien décrit ci-après en prévision de sa vente (en application de l'Article L.1334-6 du code de la santé publique) ou de sa mise en location (en application de l'Article L.1334-7 du code de la santé publique)

N° Vert
GRATUIT 0 800 330 311

Courriel : contact@maisondudiag.fr

www.maisondudiag.fr

SIRET : 90224965500017

Maison du Diag Béarn au capital de 5 000 €

2. Renseignements complémentaires concernant la mission

2.1 L'appareil à fluorescence X

Nom du fabricant de l'appareil		
Modèle de l'appareil		
N° de série de l'appareil		
Nature du radionucléide		
Date du dernier chargement de la source		Activité à cette date et durée de vie :
Autorisation ASN (DGSNR)	N°	Date d'autorisation
	Date de fin de validité de l'autorisation	
Nom du titulaire de l'autorisation ASN (DGSNR)		
Nom de la Personne Compétente en Radioprotection (PCR)	Mr NICOLAU Cyril	

Étalon :

Vérification de la justesse de l'appareil	n° de mesure	Date de la vérification	Concentration (mg/cm ²)
Étalonnage entrée	1	31/01/2023	1 (+/- 0,1)
Étalonnage sortie	628	31/01/2023	1 (+/- 0,1)

La vérification de la justesse de l'appareil consiste à réaliser une mesure de la concentration en plomb sur un étalon à une valeur proche du seuil.

En début et en fin de chaque constat et à chaque nouvelle mise sous tension de l'appareil une nouvelle vérification de la justesse de l'appareil est réalisée.

2.2 Le laboratoire d'analyse éventuel

Nom du laboratoire d'analyse	Il n'a pas été fait appel à un laboratoire d'analyse
Nom du contact	-
Coordonnées	-
Référence du rapport d'essai	-
Date d'envoi des prélèvements	-
Date de réception des résultats	-

N° Vert GRATUIT 0 800 330 311

Courriel : contact@maisondudiag.fr

www.maisondudiag.fr

SIRET : 90224965500017

Maison du Diag Béarn au capital de 5 000 €

2.3 Le bien objet de la mission

Adresse du bien immobilier	QUARTIER DE L'EGLISE 64120 BEHASQUE LAPISTE
Description de l'ensemble immobilier	Habitation (maison individuelle)
Année de construction	< 1949
Localisation du bien objet de la mission	Section cadastrale ZB, Parcelle(s) n° 141, ZB 143, ZB 140
Nom et coordonnées du propriétaire ou du syndicat de copropriété (dans le cas du CREP sur parties communes)	Madame DELEBARRE Isabelle Claude QUARTIER DE L'EGLISE - 64120 BEHASQUE LAPISTE
L'occupant est :	Le propriétaire
Date(s) de la visite faisant l'objet du CREP	31/01/2023
Croquis du bien immobilier objet de la mission	Voir partie « 5 Résultats des mesures »

Liste des locaux visités

Rez de chaussée - Entrée, Rez de chaussée - salle à manger, Rez de chaussée - Séjour, Rez de chaussée - salle d'eau + wc, Rez de chaussée - Cuisine, Rez de chaussée - cellier, 1er étage - palier, 1er étage - Chambre 1 + dressing,	1er étage - Chambre 2, 1er étage - Chambre 3, 1er étage - Chambre 4, 1er étage - Salle de bain + wc, 2ème étage - Chambre 5, 2ème étage - bureau, 2ème étage - Placard, 2ème étage - dressing, annexe - grange
--	--

Liste des locaux non visités ou non mesurés (avec justification)

Néant

3. Méthodologie employée

La recherche et la mesure du plomb présent dans les peintures ou les revêtements ont été réalisées selon l'arrêté du 19 août 2011 et la norme NF X 46-030 «*Diagnostic Plomb — Protocole de réalisation du Constat de Risque d'Exposition au Plomb*». Les mesures de la concentration surfacique en plomb sont réalisées à l'aide d'un appareil

N° Vert
GRATUIT 0 800 330 311

Courriel : contact@maisondudiag.fr

www.maisondudiag.fr

SIRET : 90224965500017

Maison du Diag Béarn au capital de 5 000 €



portable à fluorescence X capable d'analyser au moins la raie K du spectre de fluorescence émis en réponse par le plomb, et sont exprimées en mg/cm^2 .

Les éléments de construction de facture récente ou clairement identifiables comme postérieurs au 1er janvier 1949 ne sont pas mesurés, à l'exception des huisseries ou autres éléments métalliques tels que volets, grilles... (*ceci afin d'identifier la présence éventuelle de minium de plomb*). Bien que pouvant être relativement épais, les enduits sont aussi à considérer comme des revêtements susceptibles de contenir du plomb. D'autres revêtements ne sont pas susceptibles de contenir du plomb : toile de verre, moquette, tissus, crépi, papier peint, ainsi que les peintures et enduits manifestement récents, mais ils peuvent masquer un autre revêtement contenant du plomb et sont donc à analyser.

Les revêtements de type carrelage contiennent souvent du plomb, mais ils ne sont pas visés par le présent arrêté car ce plomb n'est pas accessible.

3.1 Valeur de référence utilisée pour la mesure du plomb par fluorescence X

Les mesures par fluorescence X effectuées sur des revêtements sont interprétées en fonction de la valeur de référence fixée par l'arrêté du 19 août 2011 relatif au constat de risque d'exposition au plomb (article 5) : $1 \text{ mg}/\text{cm}^2$.

3.2 Stratégie de mesurage

Sur chaque unité de diagnostic recouverte d'un revêtement, l'auteur du constat effectue :

- 1 seule mesure si celle-ci montre la présence de plomb à une concentration supérieure ou égale au seuil de 1 milligramme par centimètre carré ($1 \text{ mg}/\text{cm}^2$) ;
- 2 mesures si la première ne montre pas la présence de plomb à une concentration supérieure ou égale au seuil de 1 milligramme par centimètre carré ($1 \text{ mg}/\text{cm}^2$) ;
- 3 mesures si les deux premières ne montrent pas la présence de plomb à une concentration supérieure ou égale au seuil de 1 milligramme par centimètre carré ($1 \text{ mg}/\text{cm}^2$), mais que des unités de diagnostic du même type ont été mesurées avec une concentration en plomb supérieure ou égale à ce seuil dans un même local.

Dans le cas où plusieurs mesures sont effectuées sur une unité de diagnostic, elles sont réalisées à des endroits différents pour minimiser le risque de faux négatifs.

3.3 Recours à l'analyse chimique du plomb par un laboratoire

L'auteur du constat tel que défini à l'Article 4 de l'Arrêté du 19 août 2011 peut recourir à des prélèvements de revêtements qui sont analysés en laboratoire pour la recherche du plomb acido-soluble selon la norme NF X 46-031 «*Diagnostic plomb — Analyse chimique des peintures pour la recherche de la fraction acido-soluble du plomb*», dans le cas suivant :

- lorsque l'auteur du constat repère des revêtements dégradés et qu'il estime ne pas pouvoir conclure quant à la présence de plomb dans ces revêtements.

Le prélèvement est réalisé conformément aux préconisations de la norme NF X 46-030 «*Diagnostic Plomb — Protocole de réalisation du Constat de Risque d'Exposition au Plomb*» précitée sur une surface suffisante pour que le laboratoire dispose d'un échantillon permettant l'analyse dans de bonnes conditions (prélèvement de 0,5 g à 1 g).

L'ensemble des couches de peintures est prélevé en veillant à inclure la couche la plus profonde. L'auteur du constat évite le prélèvement du substrat ou tous corps étrangers qui risquent d'avoir pour effet de diluer la concentration en plomb de l'échantillon. Le prélèvement est réalisé avec les précautions nécessaires pour éviter la dissémination de poussières.

N° Vert
GRATUIT 0 800 330 311

Courriel : contact@maisondudiag.fr

www.maisondudiag.fr

SIRET : 90224965500017

Maison du Diag Béarn au capital de 5 000 €

Quel que soit le résultat de l'analyse par fluorescence X, une mesure sera déclarée négative si la fraction acido-soluble mesurée en laboratoire est strictement inférieure à 1,5 mg/g

4. Présentation des résultats

Afin de faciliter la localisation des mesures, l'auteur du constat divise chaque local en plusieurs zones, auxquelles il attribue une lettre (A, B, C ...) selon la convention décrite ci-dessous.

La convention d'écriture sur le croquis et dans le tableau des mesures est la suivante :

- la zone de l'accès au local est nommée «A» et est reportée sur le croquis. Les autres zones sont nommées «B», «C», «D», ... dans le sens des aiguilles d'une montre ;
- la zone «plafond» est indiquée en clair.

Les unités de diagnostic (UD) (par exemple : un mur d'un local, la plinthe du même mur, l'ouvrant d'un portant ou le dormant d'une fenêtre, ...) faisant l'objet d'une mesure sont classées dans le tableau des mesures selon le tableau suivant en fonction de la concentration en plomb et de la nature de la dégradation.

NOTE Une unité de diagnostic (UD) est un ou plusieurs éléments de construction ayant même substrat et même historique en matière de construction et de revêtement.

Concentration en plomb	Nature des dégradations	Classement
< seuils		0
≥ seuils	Non dégradé ou non visible	1
	État d'usage	2
	Dégradé	3

5. Résultats des mesures

	Total UD	Non mesurées	Classe 0	Classe 1	Classe 2	Classe 3
Rez de chaussée - Entrée	27	-	27 (100 %)	-	-	-
Rez de chaussée - salle à manger	25	-	25 (100 %)	-	-	-
Rez de chaussée - Séjour	25	-	25 (100 %)	-	-	-
Rez de chaussée - salle d'eau + wc	14	-	14 (100 %)	-	-	-
Rez de chaussée - Cuisine	21	1 (5 %)	20 (95 %)	-	-	-
Rez de chaussée - cellier	16	3 (19 %)	13 (81 %)	-	-	-
1er étage - palier	33	-	33 (100 %)	-	-	-
1er étage - Chambre 1 + dressing	17	-	17 (100 %)	-	-	-
1er étage - Chambre 2	18	-	18 (100 %)	-	-	-
1er étage - Chambre 3	18	-	18 (100 %)	-	-	-
1er étage - Chambre 4	15	-	15 (100 %)	-	-	-
1er étage - Salle de bain + wc	16	-	16 (100 %)	-	-	-
2ème étage - Chambre 5	28	-	28 (100 %)	-	-	-

N° Vert GRATUIT 0 800 330 311

Courriel : contact@maisondudiag.fr

www.maisondudiag.fr

SIRET : 90224965500017

Maison du Diag Béarn au capital de 5 000 €

	Total UD	Non mesurées	Classe 0	Classe 1	Classe 2	Classe 3
2ème étage - bureau	15	-	15 (100 %)	-	-	-
2ème étage - Placard	8	4 (50 %)	4 (50 %)	-	-	-
2ème étage - dressing	12	-	12 (100 %)	-	-	-
annexe - grange	17	4 (24 %)	13 (76 %)	-	-	-
TOTAL	325	12 (4 %)	313 (96 %)	-	-	-

Rez de chaussée - Entrée

Nombre d'unités de diagnostic : 27 - Nombre d'unités de diagnostic de classe 3 repéré : 0 soit 0 %

N°	Zone	Unité de diagnostic	Substrat	Revêtement apparent	Localisation mesure	Mesure (mg/cm²)	Etat* de conservation	Classement UD	Observation
2	A	Mur	Plâtre	Peinture	partie basse (< 1m)	0,24		0	
3					partie haute (> 1m)	0,3			
4	B	Mur	Plâtre	Peinture	partie basse (< 1m)	0,51		0	
5					partie haute (> 1m)	0,48			
6	C	Mur	Plâtre	Peinture	partie basse (< 1m)	0,01		0	
7					partie haute (> 1m)	0,36			
8	D	Mur	Plâtre	Peinture	partie basse (< 1m)	0,3		0	
9					partie haute (> 1m)	0,21			
10	E	Mur	Plâtre	Peinture	partie basse (< 1m)	0,09		0	
11					partie haute (> 1m)	0,51			
12	F	Mur	Plâtre	Peinture	partie basse (< 1m)	0,43		0	
13					partie haute (> 1m)	0,23			
14	G	Mur	Plâtre	Peinture	partie basse (< 1m)	0,26		0	
15					partie haute (> 1m)	0,37			
16		Plafond	Plâtre	Peinture	mesure 1	0,24		0	
17					mesure 2	0,14			
18		Plinthes	Bois	Peinture	mesure 1	0,36		0	
19					mesure 2	0,29			
20	A	Porte 1	Bois	Peinture	partie basse (< 1m)	0,07		0	
21					partie haute (> 1m)	0,28			
22	A	Huisserie Porte 1	Bois	Peinture	partie basse (< 1m)	0,54		0	
23					partie haute (> 1m)	0,33			
24	B	Porte 2	Bois	Peinture	partie basse (< 1m)	0,25		0	
25					partie haute (> 1m)	0,25			
26	B	Huisserie Porte 2	Bois	Peinture	partie basse (< 1m)	0,41		0	
27					partie haute (> 1m)	0,06			
28	B	Porte 3	Bois	Peinture	partie basse (< 1m)	0,37		0	
29					partie haute (> 1m)	0,25			
30	B	Huisserie Porte 3	Bois	Peinture	partie basse (< 1m)	0,25		0	
31					partie haute (> 1m)	0,31			
32	D	Porte 4	Bois	Peinture	partie basse (< 1m)	0,15		0	
33					partie haute (> 1m)	0,09			
34	D	Huisserie Porte 4	Bois	Peinture	partie basse (< 1m)	0,55		0	
35					partie haute (> 1m)	0,28			
36	G	Porte 5	Bois	Peinture	partie basse (< 1m)	0,56		0	
37					partie haute (> 1m)	0,34			
38	G	Huisserie Porte 5	Bois	Peinture	partie basse (< 1m)	0,02		0	
39					partie haute (> 1m)	0,42			
40	A	Bati porte 1	Bois	Peinture	mesure 1	0,21		0	
41					mesure 2	0,45			
42	B	Bati porte 2	Bois	Peinture	mesure 1	0,54		0	
43					mesure 2	0,27			
44	B	Bati porte 3	Bois	Peinture	mesure 1	0,18		0	
45					mesure 2	0,32			
46	D	Bati porte 4	Bois	Peinture	mesure 1	0,58		0	
47					mesure 2	0,17			
48	G	Bati porte 5	Bois	Peinture	mesure 1	0,08		0	
49					mesure 2	0,49			
50	C	Porte 6	Métal	Peinture	partie basse (< 1m)	0,51		0	
51					partie haute (> 1m)	0,04			
52	C	Huisserie Porte 6	Métal	Peinture	partie basse (< 1m)	0,59		0	
53					partie haute (> 1m)	0,28			
54	C	Bati porte 6	Métal	Peinture	mesure 1	0,24		0	
55					mesure 2	0,19			

Rez de chaussée - salle à manger

Nombre d'unités de diagnostic : 25 - Nombre d'unités de diagnostic de classe 3 repéré : 0 soit 0 %

N°	Zone	Unité de diagnostic	Substrat	Revêtement apparent	Localisation mesure	Mesure (mg/cm²)	Etat* de conservation	Classement UD	Observation
56	A	Mur	Plâtre	Peinture	partie basse (< 1m)	0,42		0	
57					partie haute (> 1m)	0,25			
58	B	Mur	Plâtre	Peinture	partie basse (< 1m)	0,28		0	
59					partie haute (> 1m)	0,47			
60	C	Mur	Plâtre	Peinture	partie basse (< 1m)	0,41		0	
61					partie haute (> 1m)	0,54			
62	D	Mur	Plâtre	Peinture	partie basse (< 1m)	0,29		0	
63					partie haute (> 1m)	0,58			
64	E	Mur	Plâtre	Peinture	partie basse (< 1m)	0,27		0	
65					partie haute (> 1m)	0,31			

N° Vert GRATUIT 0 800 330 311

Courriel : contact@maisondudiag.fr

www.maisondudiag.fr

SIRET : 90224965500017

Maison du Diag Béarn au capital de 5 000 €

66		Plafond	Plâtre	Peinture	mesure 1	0,2			
67					mesure 2	0,37		0	
68		Plinthes	Bois	Peinture	mesure 1	0,19			
69					mesure 2	0,22		0	
70	A	Porte 1	Bois	Peinture	partie basse (< 1m)	0,34			
71					partie haute (> 1m)	0,45		0	
72	A	Huisserie Porte 1	Bois	Peinture	partie basse (< 1m)	0,22			
73					partie haute (> 1m)	0,51		0	
74	E	Porte 2	Bois	Peinture	partie basse (< 1m)	0,16			
75					partie haute (> 1m)	0,47		0	
76	E	Huisserie Porte 2	Bois	Peinture	partie basse (< 1m)	0,12			
77					partie haute (> 1m)	0,07		0	
78	A	Bati porte 1	Bois	Peinture	mesure 1	0,31			
79					mesure 2	0,31		0	
80	E	Bati porte 2	Bois	Peinture	mesure 1	0,43			
81					mesure 2	0,06		0	
82	B	Fenêtre 1 intérieure	Bois	Peinture	partie basse	0,06			
83					partie haute	0,15		0	
84	B	Huisserie Fenêtre 1 intérieure	Bois	Peinture	partie basse	0,36			
85					partie haute	0,02		0	
86	B	Fenêtre 1 extérieure	Bois	Peinture	partie basse	0,4			
87					partie haute	0,52		0	
88	B	Huisserie Fenêtre 1 extérieure	Bois	Peinture	partie basse	0,48			
89					partie haute	0,17		0	
90	D	Fenêtre 2 intérieure	Bois	Peinture	partie basse	0,51			
91					partie haute	0,46		0	
92	D	Huisserie Fenêtre 2 intérieure	Bois	Peinture	partie basse	0,5			
93					partie haute	0,25		0	
94	D	Fenêtre 2 extérieure	Bois	Peinture	partie basse	0,08			
95					partie haute	0,22		0	
96	D	Huisserie Fenêtre 2 extérieure	Bois	Peinture	partie basse	0,45			
97					partie haute	0,39		0	
98	B	Bati fenêtre 1	Bois	Peinture	mesure 1	0,16			
99					mesure 2	0,53		0	
100	D	Bati fenêtre 2	Bois	Peinture	mesure 1	0,52			
101					mesure 2	0,58		0	
102	B	Volet 1	Bois	Peinture	partie basse	0,49			
103					partie haute	0,19		0	
104	D	Volet 2	Bois	Peinture	partie basse	0,31			
105					partie haute	0,25		0	

Rez de chaussée - Séjour

Nombre d'unités de diagnostic : 25 - Nombre d'unités de diagnostic de classe 3 repéré : 0 soit 0 %

N°	Zone	Unité de diagnostic	Substrat	Revêtement apparent	Localisation mesure	Mesure (mg/cm²)	Etat* de conservation	Classement UD	Observation
106	A	Mur	Plâtre	Peinture	partie basse (< 1m)	0,04			
107					partie haute (> 1m)	0,48		0	
108	B	Mur	Plâtre	Peinture	partie basse (< 1m)	0,49			
109					partie haute (> 1m)	0,25		0	
110	C	Mur	Plâtre	Peinture	partie basse (< 1m)	0,19			
111					partie haute (> 1m)	0,32		0	
112	D	Mur	Plâtre	Peinture	partie basse (< 1m)	0,51			
113					partie haute (> 1m)	0,36		0	
114	E	Mur	Plâtre	Peinture	partie basse (< 1m)	0,05			
115					partie haute (> 1m)	0,09		0	
116		Plafond	Plâtre	Peinture	mesure 1	0,42			
117					mesure 2	0,6		0	
118		Plinthes	Bois	Peinture	mesure 1	0,57			
119					mesure 2	0,44		0	
120	A	Porte 1	Bois	Peinture	partie basse (< 1m)	0,56			
121					partie haute (> 1m)	0,22		0	
122	A	Huisserie Porte 1	Bois	Peinture	partie basse (< 1m)	0,01			
123					partie haute (> 1m)	0,28		0	
124	E	Porte 2	Bois	Peinture	partie basse (< 1m)	0,54			
125					partie haute (> 1m)	0,37		0	
126	E	Huisserie Porte 2	Bois	Peinture	partie basse (< 1m)	0,01			
127					partie haute (> 1m)	0,13		0	
128	A	Bati porte 1	Bois	Peinture	mesure 1	0,21			
129					mesure 2	0,22		0	
130	E	Bati porte 2	Bois	Peinture	mesure 1	0,49			
131					mesure 2	0,12		0	
132	B	Fenêtre 1 intérieure	Bois	Peinture	partie basse	0,56			
133					partie haute	0,05		0	
134	B	Huisserie Fenêtre 1 intérieure	Bois	Peinture	partie basse	0,42			
135					partie haute	0,52		0	
136	B	Fenêtre 1 extérieure	Bois	Peinture	partie basse	0,3			
137					partie haute	0,58		0	
138	B	Huisserie Fenêtre 1 extérieure	Bois	Peinture	partie basse	0,38			
139					partie haute	0,07		0	
140	D	Fenêtre 2 intérieure	Bois	Peinture	partie basse	0,41			
141					partie haute	0,52		0	
142	D	Huisserie Fenêtre 2 intérieure	Bois	Peinture	partie basse	0,56			
143					partie haute	0,31		0	
144	D	Fenêtre 2 extérieure	Bois	Peinture	partie basse	0,14			
145					partie haute	0,28		0	
146	D	Huisserie Fenêtre 2 extérieure	Bois	Peinture	partie basse	0,51			
147					partie haute	0,45		0	
148	B	Bati fenêtre 1	Bois	Peinture	mesure 1	0,22			
149					mesure 2	0,43		0	
150	D	Bati fenêtre 2	Bois	Peinture	mesure 1	0,42			
151					mesure 2	0,04		0	
152	B	Volet 1	Bois	Peinture	partie basse	0,55			
153					partie haute	0,25		0	

N° Vert GRATUIT 0 800 330 311

Courriel : contact@maisondudiag.fr

www.maisondudiag.fr

SIRET : 90224965500017

Maison du Diag Béarn au capital de 5 000 €

154	D	Volet 2	Bois	Peinture	partie basse	0,21		0	
155					partie haute	0,16			

Rez de chaussée - salle d'eau + wc

Nombre d'unités de diagnostic : 14 - Nombre d'unités de diagnostic de classe 3 repéré : 0 soit 0 %

N°	Zone	Unité de diagnostic	Substrat	Revêtement apparent	Localisation mesure	Mesure (mg/cm ²)	Etat* de conservation	Classement UD	Observation
156	A	Mur	Plâtre	Peinture	partie basse (< 1m)	0,1		0	
157					partie haute (> 1m)	0,54			
158	C	Mur	Plâtre	Peinture	partie basse (< 1m)	0,55		0	
159					partie haute (> 1m)	0,15			
160	D	Mur	Plâtre	Peinture	partie basse (< 1m)	0,09		0	
161					partie haute (> 1m)	0,22			
162		Plafond	Plâtre	Peinture	mesure 1	0,57		0	
163					mesure 2	0,27			
164		Plinthes	Bois	Peinture	mesure 1	0,6		0	
165					mesure 2	0,55			
166	A	Porte	Bois	Peinture	partie basse (< 1m)	0,42		0	
167					partie haute (> 1m)	0,58			
168	A	Huisserie Porte	Bois	Peinture	partie basse (< 1m)	0,48		0	
169					partie haute (> 1m)	0,06			
170	A	Bati porte	Bois	Peinture	mesure 1	0,48		0	
171					mesure 2	0,5			
172	B	Fenêtre intérieure	Bois	Peinture	partie basse	0,02		0	
173					partie haute	0,13			
174	B	Huisserie Fenêtre intérieure	Bois	Peinture	partie basse	0,51		0	
175					partie haute	0,19			
176	B	Fenêtre extérieure	Bois	Peinture	partie basse	0,58		0	
177					partie haute	0,44			
178	B	Huisserie Fenêtre extérieure	Bois	Peinture	partie basse	0,25		0	
179					partie haute	0,12			
180	B	Bati fenêtre	Bois	Peinture	mesure 1	0,22		0	
181					mesure 2	0,57			
182	B	Mur	bois	lambris Bois	partie basse (< 1m)	0,34		0	
183					partie haute (> 1m)	0,51			

Rez de chaussée - Cuisine

Nombre d'unités de diagnostic : 21 - Nombre d'unités de diagnostic de classe 3 repéré : 0 soit 0 %

N°	Zone	Unité de diagnostic	Substrat	Revêtement apparent	Localisation mesure	Mesure (mg/cm ²)	Etat* de conservation	Classement UD	Observation
184	A	Mur	Plâtre	Peinture	partie basse (< 1m)	0,27		0	
185					partie haute (> 1m)	0,48			
186	B	Mur	Plâtre	Peinture	partie basse (< 1m)	0,3		0	
187					partie haute (> 1m)	0,22			
188	C	Mur	Plâtre	Peinture	partie basse (< 1m)	0,27		0	
189					partie haute (> 1m)	0,58			
190	D	Mur	Plâtre	Peinture	partie basse (< 1m)	0,37		0	
191					partie haute (> 1m)	0,2			
192		Plafond	Plâtre	Peinture	mesure 1	0		0	
193					mesure 2	0,19			
-		Plinthes	Carrelage	Carrelage	Non mesurée	-		NM	Partie non visée par la réglementation
194	A	Porte 1	Bois	Peinture	partie basse (< 1m)	0,6		0	
195					partie haute (> 1m)	0,38			
196	A	Huisserie Porte 1	Bois	Peinture	partie basse (< 1m)	0,06		0	
197					partie haute (> 1m)	0,46			
198	B	Porte 2	Bois	Peinture	partie basse (< 1m)	0,46		0	
199					partie haute (> 1m)	0,27			
200	B	Huisserie Porte 2	Bois	Peinture	partie basse (< 1m)	0,22		0	
201					partie haute (> 1m)	0,26			
202	C	Porte 3	Bois	Peinture	partie basse (< 1m)	0,46		0	
203					partie haute (> 1m)	0,37			
204	C	Huisserie Porte 3	Bois	Peinture	partie basse (< 1m)	0,54		0	
205					partie haute (> 1m)	0,46			
206	A	Bati porte 1	Bois	Peinture	mesure 1	0,16		0	
207					mesure 2	0,34			
208	B	Bati porte 2	Bois	Peinture	mesure 1	0,17		0	
209					mesure 2	0,39			
210	C	Bati porte 3	Bois	Peinture	mesure 1	0,25		0	
211					mesure 2	0,1			
212	D	Fenêtre intérieure	Bois	Peinture	partie basse	0,14		0	
213					partie haute	0,01			
214	D	Huisserie Fenêtre intérieure	Bois	Peinture	partie basse	0,6		0	
215					partie haute	0,48			
216	D	Fenêtre extérieure	Bois	Peinture	partie basse	0,48		0	
217					partie haute	0,38			
218	D	Huisserie Fenêtre extérieure	Bois	Peinture	partie basse	0,56		0	
219					partie haute	0,03			
220	D	Bati fenêtre	Bois	Peinture	mesure 1	0,4		0	
221					mesure 2	0,13			
222	D	Volet	Bois	Peinture	partie basse	0,19		0	
223					partie haute	0,57			

Rez de chaussée - cellier

Nombre d'unités de diagnostic : 16 - Nombre d'unités de diagnostic de classe 3 repéré : 0 soit 0 %

N°	Zone	Unité de diagnostic	Substrat	Revêtement apparent	Localisation mesure	Mesure (mg/cm ²)	Etat* de conservation	Classement UD	Observation
224	A	Mur 1	Plâtre	Peinture	mesure 1	0,04		0	
225					mesure 2	0,34			
226	B	Mur 2	Plâtre	Peinture	mesure 1	0,3		0	
227					mesure 2	0,41			
228	C	Mur 3	Plâtre	Peinture	mesure 1	0,49		0	

N° Vert GRATUIT 0 800 330 311

Courriel : contact@maisondudiag.fr

www.maisondudiag.fr

SIRET : 90224965500017

Maison du Diag Béarn au capital de 5 000 €

229					mesure 2	0,49			
230					mesure 1	0,17			
231	D	Mur 4	Plâtre	Peinture	mesure 2	0,4		0	
232		Plafond	Plâtre	Peinture	mesure 1	0,24			
233					mesure 2	0,33		0	
-		Plinthes	Carrelage	Carrelage	Non mesurée	-		NM	Partie non visée par la réglementation
234	A	Porte	Bois	Peinture	partie basse (< 1m)	0,58		0	
235					partie haute (> 1m)	0,27			
236	A	Huisserie Porte	Bois	Peinture	partie basse (< 1m)	0,06		0	
237					partie haute (> 1m)	0,36			
238	A	Bati porte	Bois	Peinture	mesure 1	0,09		0	
239					mesure 2	0,21			
240	D	Fenêtre intérieure	Bois	Peinture	partie basse	0,51		0	
241					partie haute	0,07			
242	D	Huisserie Fenêtre intérieure	Bois	Peinture	partie basse	0,57		0	
243					partie haute	0,15			
244	D	Fenêtre extérieure	Bois	Peinture	partie basse	0,22		0	
245					partie haute	0,42			
246	D	Huisserie Fenêtre extérieure	Bois	Peinture	partie basse	0,51		0	
247					partie haute	0,11			
248	D	Bati fenêtre	Bois	Peinture	mesure 1	0,1		0	
249					mesure 2	0,32			
-	C	Mur 5	Plâtre	Faïence	Non mesurée	-		NM	Partie non visée par la réglementation
-	D	Mur 6	Plâtre	Faïence	Non mesurée	-		NM	Partie non visée par la réglementation

1er étage - palier

Nombre d'unités de diagnostic : 33 - Nombre d'unités de diagnostic de classe 3 repéré : 0 soit 0 %

N°	Zone	Unité de diagnostic	Substrat	Revêtement apparent	Localisation mesure	Mesure (mg/cm²)	Etat* de conservation	Classement UD	Observation
250	A	Mur	Plâtre	Peinture	partie basse (< 1m)	0,44		0	
251					partie haute (> 1m)	0,48			
252	B	Mur	Plâtre	Peinture	partie basse (< 1m)	0,15		0	
253					partie haute (> 1m)	0,16			
254	C	Mur	Plâtre	Peinture	partie basse (< 1m)	0,39		0	
255					partie haute (> 1m)	0,12			
256	D	Mur	Plâtre	Peinture	partie basse (< 1m)	0,18		0	
257					partie haute (> 1m)	0,45			
258		Plafond	Plâtre	Peinture	mesure 1	0,04		0	
259					mesure 2	0,28			
260		Plinthes	Bois	Peinture	mesure 1	0,04		0	
261					mesure 2	0,53			
262	A	Porte 1	Bois	Peinture	partie basse (< 1m)	0,28		0	
263					partie haute (> 1m)	0,58			
264	A	Huisserie Porte 1	Bois	Peinture	partie basse (< 1m)	0,05		0	
265					partie haute (> 1m)	0,59			
266	A	Porte 2	Bois	Peinture	partie basse (< 1m)	0,37		0	
267					partie haute (> 1m)	0,13			
268	A	Huisserie Porte 2	Bois	Peinture	partie basse (< 1m)	0,24		0	
269					partie haute (> 1m)	0,02			
270	B	Porte 3	Bois	Peinture	partie basse (< 1m)	0,1		0	
271					partie haute (> 1m)	0,55			
272	B	Huisserie Porte 3	Bois	Peinture	partie basse (< 1m)	0,27		0	
273					partie haute (> 1m)	0,51			
274	B	Porte 4	Bois	Peinture	partie basse (< 1m)	0,22		0	
275					partie haute (> 1m)	0,1			
276	B	Huisserie Porte 4	Bois	Peinture	partie basse (< 1m)	0,11		0	
277					partie haute (> 1m)	0,01			
278	B	Porte 5	Bois	Peinture	partie basse (< 1m)	0,45		0	
279					partie haute (> 1m)	0,38			
280	B	Huisserie Porte 5	Bois	Peinture	partie basse (< 1m)	0,4		0	
281					partie haute (> 1m)	0,13			
282	A	Bati porte 1	Bois	Peinture	mesure 1	0,41		0	
283					mesure 2	0,19			
284	A	Bati porte 2	Bois	Peinture	mesure 1	0,49		0	
285					mesure 2	0,34			
286	B	Bati porte 3	Bois	Peinture	mesure 1	0,54		0	
287					mesure 2	0,25			
288	B	Bati porte 4	Bois	Peinture	mesure 1	0,3		0	
289					mesure 2	0,04			
290	B	Bati porte 5	Bois	Peinture	mesure 1	0,18		0	
291					mesure 2	0,2			
292	B	Fenêtre 1 intérieure	Bois	Peinture	partie basse	0,18		0	
293					partie haute	0,2			
294	B	Huisserie Fenêtre 1 intérieure	Bois	Peinture	partie basse	0,37		0	
295					partie haute	0,19			
296	B	Fenêtre 1 extérieure	Bois	Peinture	partie basse	0,31		0	
297					partie haute	0,37			
298	B	Huisserie Fenêtre 1 extérieure	Bois	Peinture	partie basse	0,29		0	
299					partie haute	0,14			
300	D	Fenêtre 2 intérieure	Bois	Peinture	partie basse	0,55		0	
301					partie haute	0,27			
302	D	Huisserie Fenêtre 2 intérieure	Bois	Peinture	partie basse	0,25		0	
303					partie haute	0,13			
304	D	Fenêtre 2 extérieure	Bois	Peinture	partie basse	0,3		0	
305					partie haute	0,2			
306	D	Huisserie Fenêtre 2 extérieure	Bois	Peinture	partie basse	0,37		0	
307					partie haute	0,29			
308	B	Bati fenêtre 1	Bois	Peinture	mesure 1	0,6		0	
309					mesure 2	0,17			
310	D	Bati fenêtre 2	Bois	Peinture	mesure 1	0		0	
311					mesure 2	0,22			

N° Vert GRATUIT 0 800 330 311

Courriel : contact@maisondudiag.fr

www.maisondudiag.fr

SIRET : 90224965500017

Maison du Diag Béarn au capital de 5 000 €

312	B	Volet 1	Bois	Peinture	partie basse	0,09		0	
313					partie haute	0,54			
314	D	Volet 2	Bois	Peinture	partie basse	0,57		0	
315					partie haute	0,44			

1er étage - Chambre 1 + dressing

Nombre d'unités de diagnostic : 17 - Nombre d'unités de diagnostic de classe 3 repéré : 0 soit 0 %

N°	Zone	Unité de diagnostic	Substrat	Revêtement apparent	Localisation mesure	Mesure (mg/cm²)	Etat* de conservation	Classement UD	Observation
316	A	Mur	Plâtre	Peinture	partie basse (< 1m)	0,31		0	
317					partie haute (> 1m)	0,31			
318	B	Mur	Plâtre	Tapisserie	partie basse (< 1m)	0,43		0	
319					partie haute (> 1m)	0,37			
320	C	Mur	Plâtre	Peinture	partie basse (< 1m)	0,36		0	
321					partie haute (> 1m)	0,02			
322	D	Mur	Plâtre	Peinture	partie basse (< 1m)	0,32		0	
323					partie haute (> 1m)	0,33			
324	E	Mur	Plâtre	Peinture	partie basse (< 1m)	0,45		0	
325					partie haute (> 1m)	0,44			
326	F	Mur	Plâtre	Peinture	partie basse (< 1m)	0,46		0	
327					partie haute (> 1m)	0,6			
328		Plafond	Plâtre	Peinture	mesure 1	0,07		0	
329					mesure 2	0,16			
330		Plinthes	Bois	Peinture	mesure 1	0,18		0	
331					mesure 2	0,14			
332	A	Porte	Bois	Peinture	partie basse (< 1m)	0,09		0	
333					partie haute (> 1m)	0,49			
334	A	Huisserie Porte	Bois	Peinture	partie basse (< 1m)	0,19		0	
335					partie haute (> 1m)	0,16			
336	A	Bati porte	Bois	Peinture	mesure 1	0,03		0	
337					mesure 2	0,07			
338	D	Fenêtre intérieure	Bois	Peinture	partie basse	0,5		0	
339					partie haute	0,4			
340	D	Huisserie Fenêtre intérieure	Bois	Peinture	partie basse	0,58		0	
341					partie haute	0,06			
342	D	Fenêtre extérieure	Bois	Peinture	partie basse	0,25		0	
343					partie haute	0,34			
344	D	Huisserie Fenêtre extérieure	Bois	Peinture	partie basse	0,54		0	
345					partie haute	0,21			
346	D	Bati fenêtre	Bois	Peinture	mesure 1	0,43		0	
347					mesure 2	0,19			
348	D	Volet	Bois	Peinture	partie basse	0,04		0	
349					partie haute	0,46			

1er étage - Chambre 2

Nombre d'unités de diagnostic : 18 - Nombre d'unités de diagnostic de classe 3 repéré : 0 soit 0 %

N°	Zone	Unité de diagnostic	Substrat	Revêtement apparent	Localisation mesure	Mesure (mg/cm²)	Etat* de conservation	Classement UD	Observation
350	A	Mur	Plâtre	Peinture	partie basse (< 1m)	0,31		0	
351					partie haute (> 1m)	0,19			
352	B	Mur	Plâtre	Peinture	partie basse (< 1m)	0,47		0	
353					partie haute (> 1m)	0,54			
354	C	Mur	Plâtre	Peinture	partie basse (< 1m)	0,03		0	
355					partie haute (> 1m)	0,4			
356	D	Mur	Plâtre	Peinture	partie basse (< 1m)	0,22		0	
357					partie haute (> 1m)	0,59			
358		Plafond	Plâtre	Peinture	mesure 1	0,03		0	
359					mesure 2	0,34			
360		Plinthes	Bois	Peinture	mesure 1	0,39		0	
361					mesure 2	0,29			
362	A	Porte 1	Bois	Peinture	partie basse (< 1m)	0,27		0	
363					partie haute (> 1m)	0,45			
364	A	Huisserie Porte 1	Bois	Peinture	partie basse (< 1m)	0,37		0	
365					partie haute (> 1m)	0,56			
366	A	Bati porte 1	Bois	Peinture	mesure 1	0,03		0	
367					mesure 2	0,28			
368	B	Fenêtre intérieure	Bois	Peinture	partie basse	0,3		0	
369					partie haute	0,58			
370	B	Huisserie Fenêtre intérieure	Bois	Peinture	partie basse	0,38		0	
371					partie haute	0,23			
372	B	Fenêtre extérieure	Bois	Peinture	partie basse	0,04		0	
373					partie haute	0,51			
374	B	Huisserie Fenêtre extérieure	Bois	Peinture	partie basse	0,5		0	
375					partie haute	0,39			
376	B	Bati fenêtre	Bois	Peinture	mesure 1	0,36		0	
377					mesure 2	0,5			
378	B	Volet	Bois	Peinture	partie basse	0,54		0	
379					partie haute	0,13			
380	D	Porte 2	Bois	Peinture	partie basse (< 1m)	0,42		0	
381					partie haute (> 1m)	0,08			
382	D	Huisserie Porte 2	Bois	Peinture	partie basse (< 1m)	0,2		0	
383					partie haute (> 1m)	0,25			
384	D	Bati porte 2	Bois	Peinture	mesure 1	0,55		0	
385					mesure 2	0,25			

1er étage - Chambre 3

Nombre d'unités de diagnostic : 18 - Nombre d'unités de diagnostic de classe 3 repéré : 0 soit 0 %

N°	Zone	Unité de diagnostic	Substrat	Revêtement apparent	Localisation mesure	Mesure (mg/cm²)	Etat* de conservation	Classement UD	Observation
386	A	Mur	Plâtre	Peinture	partie basse (< 1m)	0,53		0	
387					partie haute (> 1m)	0,52			
388	B	Mur	Plâtre	Peinture	partie basse (< 1m)	0,15		0	

N° Vert GRATUIT 0 800 330 311

Courriel : contact@maisondudiag.fr

www.maisondudiag.fr

SIRET : 90224965500017

Maison du Diag Béarn au capital de 5 000 €

389					partie haute (> 1m)	0,3			
390					partie basse (< 1m)	0,15			
391	C	Mur	Plâtre	Peinture	partie haute (> 1m)	0,24		0	
392					partie basse (< 1m)	0,6			
393	D	Mur	Plâtre	Peinture	partie haute (> 1m)	0,05		0	
394					mesure 1	0,1			
395		Plafond	Plâtre	Peinture	mesure 2	0,07		0	
396					mesure 1	0,17			
397		Plinthes	Bois	Peinture	mesure 2	0,21		0	
398					partie basse (< 1m)	0,42			
399	A	Porte 1	Bois	Peinture	partie haute (> 1m)	0,32		0	
400					partie basse (< 1m)	0,49			
401	A	Huisserie Porte 1	Bois	Peinture	partie haute (> 1m)	0,41		0	
402					partie basse (< 1m)	0,12			
403	B	Porte 2	Bois	Peinture	partie haute (> 1m)	0,29		0	
404					partie basse (< 1m)	0,11			
405	B	Huisserie Porte 2	Bois	Peinture	partie haute (> 1m)	0,24		0	
406					mesure 1	0,03			
407	A	Bati porte 1	Bois	Peinture	mesure 2	0,42		0	
408					mesure 1	0,21			
409	B	Bati porte 2	Bois	Peinture	mesure 2	0,46		0	
410					partie basse	0,55			
411	C	Fenêtre intérieure	Bois	Peinture	partie haute	0,43		0	
412					partie basse	0,43			
413	C	Huisserie Fenêtre intérieure	Bois	Peinture	partie haute	0,33		0	
414					partie basse	0,51			
415	C	Fenêtre extérieure	Bois	Peinture	partie haute	0,58		0	
416					partie basse	0,18			
417	C	Huisserie Fenêtre extérieure	Bois	Peinture	partie haute	0,27		0	
418					mesure 1	0,5			
419	C	Bati fenêtre	Bois	Peinture	mesure 2	0,47		0	
420					partie basse	0,2			
421	C	Volet	Bois	Peinture	partie haute	0,6		0	

1er étage - Chambre 4

Nombre d'unités de diagnostic : 15 - Nombre d'unités de diagnostic de classe 3 repéré : 0 soit 0 %

N°	Zone	Unité de diagnostic	Substrat	Revêtement apparent	Localisation mesure	Mesure (mg/cm²)	Etat* de conservation	Classement UD	Observation
422	A	Mur	Plâtre	Peinture	partie basse (< 1m)	0,27		0	
423					partie haute (> 1m)	0,58			
424	B	Mur	Plâtre	Peinture	partie basse (< 1m)	0,15		0	
425					partie haute (> 1m)	0,58			
426	C	Mur	Plâtre	Peinture	partie basse (< 1m)	0,6		0	
427					partie haute (> 1m)	0,19			
428	D	Mur	Plâtre	Peinture	partie basse (< 1m)	0,3		0	
429					partie haute (> 1m)	0,27			
430					mesure 1	0,45			
431		Plafond	Plâtre	Peinture	mesure 2	0,15		0	
432					mesure 1	0,49			
433		Plinthes	Bois	Peinture	mesure 2	0,6		0	
434					partie basse (< 1m)	0,3			
435	A	Porte	Bois	Peinture	partie haute (> 1m)	0,46		0	
436					partie basse (< 1m)	0,36			
437	A	Huisserie Porte	Bois	Peinture	partie haute (> 1m)	0,54		0	
438					mesure 1	0,52			
439	A	Bati porte	Bois	Peinture	mesure 2	0,39		0	
440					partie basse	0,51			
441	D	Fenêtre intérieure	Bois	Peinture	partie haute	0,17		0	
442					partie basse	0,55			
443	D	Huisserie Fenêtre intérieure	Bois	Peinture	partie haute	0,07		0	
444					partie basse	0,03			
445	D	Fenêtre extérieure	Bois	Peinture	partie haute	0,33		0	
446					partie basse	0,13			
447	D	Huisserie Fenêtre extérieure	Bois	Peinture	partie haute	0,01		0	
448					mesure 1	0,27			
449	D	Bati fenêtre	Bois	Peinture	mesure 2	0,18		0	
450					partie basse	0,54			
451	D	Volet	Bois	Peinture	partie haute	0,56		0	

1er étage - Salle de bain + wc

Nombre d'unités de diagnostic : 16 - Nombre d'unités de diagnostic de classe 3 repéré : 0 soit 0 %

N°	Zone	Unité de diagnostic	Substrat	Revêtement apparent	Localisation mesure	Mesure (mg/cm²)	Etat* de conservation	Classement UD	Observation
452	A	Mur 1	Plâtre	Peinture	mesure 1	0,22		0	
453					mesure 2	0,31			
454	B	Mur 2	Plâtre	Peinture	mesure 1	0,17		0	
455					mesure 2	0,3			
456	B	Mur 4	bois	lambris Bois	mesure 1	0,25		0	
457					mesure 2	0,04			
458	C	Mur 5	bois	lambris Bois	mesure 1	0,43		0	
459					mesure 2	0,07			
460	D	Mur	bois	lambris Bois	partie basse (< 1m)	0,01		0	
461					partie haute (> 1m)	0,49			
462					mesure 1	0,55			
463		Plafond	Plâtre	Peinture	mesure 2	0,01		0	
464					mesure 1	0,24			
465		Plinthes	Bois	Peinture	mesure 2	0,33		0	
466	A	Porte	Bois	Peinture	partie basse (< 1m)	0,57		0	
467					partie haute (> 1m)	0,09			
468	A	Huisserie Porte	Bois	Peinture	partie basse (< 1m)	0,14		0	
469					partie haute (> 1m)	0,06			
470	A	Bati porte	Bois	Peinture	mesure 1	0,51		0	
471					mesure 2	0,33			

N° Vert GRATUIT 0 800 330 311

Courriel : contact@maisondudiag.fr

www.maisondudiag.fr

SIRET : 90224965500017

Maison du Diag Béarn au capital de 5 000 €

472	B	Fenêtre intérieure	Bois	Peinture	partie basse	0,42		0	
473					partie haute	0,46			
474	B	Huisserie Fenêtre intérieure	Bois	Peinture	partie basse	0,21		0	
475					partie haute	0,04			
476	B	Fenêtre extérieure	Bois	Peinture	partie basse	0,18		0	
477					partie haute	0,41			
478	B	Huisserie Fenêtre extérieure	Bois	Peinture	partie basse	0,34		0	
479					partie haute	0,37			
480	B	Bati fenêtre	Bois	Peinture	mesure 1	0,11		0	
481					mesure 2	0,37			
482	B	Volet	Bois	Peinture	partie basse	0,54		0	
483					partie haute	0,46			

2ème étage - Chambre 5

Nombre d'unités de diagnostic : 28 - Nombre d'unités de diagnostic de classe 3 repéré : 0 soit 0 %

N°	Zone	Unité de diagnostic	Substrat	Revêtement apparent	Localisation mesure	Mesure (mg/cm ²)	Etat* de conservation	Classement UD	Observation
484	A	Mur	Plâtre	Peinture	partie basse (< 1m)	0,02		0	
485					partie haute (> 1m)	0,27			
486	B	Mur	Plâtre	Peinture	partie basse (< 1m)	0,08		0	
487					partie haute (> 1m)	0,09			
488	C	Mur	Plâtre	Peinture	partie basse (< 1m)	0,21		0	
489					partie haute (> 1m)	0,14			
490	D	Mur	Plâtre	Peinture	partie basse (< 1m)	0,28		0	
491					partie haute (> 1m)	0,39			
492	E	Mur	Plâtre	Peinture	partie basse (< 1m)	0,25		0	
493					partie haute (> 1m)	0,1			
494	F	Mur	Plâtre	Peinture	partie basse (< 1m)	0,22		0	
495					partie haute (> 1m)	0,21			
496		Plafond	poutres bois	Peinture	mesure 1	0,23		0	
497					mesure 2	0,37			
498		Plafond	Plâtre	Peinture	mesure 1	0,25		0	
499					mesure 2	0			
500		Plinthes	Bois	Peinture	mesure 1	0,13		0	
501					mesure 2	0,55			
502	A	Porte 1	Bois	Peinture	partie basse (< 1m)	0,47		0	
503					partie haute (> 1m)	0,15			
504	A	Huisserie Porte 1	Bois	Peinture	partie basse (< 1m)	0,55		0	
505					partie haute (> 1m)	0,4			
506	B	Porte 2	Bois	Peinture	partie basse (< 1m)	0,58		0	
507					partie haute (> 1m)	0,09			
508	B	Huisserie Porte 2	Bois	Peinture	partie basse (< 1m)	0,13		0	
509					partie haute (> 1m)	0,48			
510	E	Porte 3	Bois	Peinture	partie basse (< 1m)	0,46		0	
511					partie haute (> 1m)	0,03			
512	E	Huisserie Porte 3	Bois	Peinture	partie basse (< 1m)	0,11		0	
513					partie haute (> 1m)	0,3			
514	A	Bati porte 1	Bois	Peinture	mesure 1	0,21		0	
515					mesure 2	0,03			
516	B	Bati porte 2	Bois	Peinture	mesure 1	0,04		0	
517					mesure 2	0,33			
518	E	Bati porte 3	Bois	Peinture	mesure 1	0,57		0	
519					mesure 2	0,13			
520	C	Fenêtre 1 intérieure	Bois	Peinture	partie basse	0,1		0	
521					partie haute	0,09			
522	C	Huisserie Fenêtre 1 intérieure	Bois	Peinture	partie basse	0,57		0	
523					partie haute	0,57			
524	C	Fenêtre 1 extérieure	Bois	Peinture	partie basse	0,03		0	
525					partie haute	0,21			
526	C	Huisserie Fenêtre 1 extérieure	Bois	Peinture	partie basse	0,12		0	
527					partie haute	0,31			
528	D	Fenêtre 2 intérieure	Bois	Peinture	partie basse	0,6		0	
529					partie haute	0,42			
530	D	Huisserie Fenêtre 2 intérieure	Bois	Peinture	partie basse	0,39		0	
531					partie haute	0,6			
532	D	Fenêtre 2 extérieure	Bois	Peinture	partie basse	0,36		0	
533					partie haute	0,37			
534	D	Huisserie Fenêtre 2 extérieure	Bois	Peinture	partie basse	0,52		0	
535					partie haute	0,17			
536	C	Bati fenêtre 1	Bois	Peinture	mesure 1	0,26		0	
537					mesure 2	0,58			
538	D	Bati fenêtre 2	Bois	Peinture	mesure 1	0,49		0	
539					mesure 2	0,04			

2ème étage - bureau

Nombre d'unités de diagnostic : 15 - Nombre d'unités de diagnostic de classe 3 repéré : 0 soit 0 %

N°	Zone	Unité de diagnostic	Substrat	Revêtement apparent	Localisation mesure	Mesure (mg/cm ²)	Etat* de conservation	Classement UD	Observation
540	A	Mur	Plâtre	Peinture	partie basse (< 1m)	0,2		0	
541					partie haute (> 1m)	0,07			
542	B	Mur	Plâtre	Peinture	partie basse (< 1m)	0,45		0	
543					partie haute (> 1m)	0,24			
544	C	Mur	Plâtre	Peinture	partie basse (< 1m)	0		0	
545					partie haute (> 1m)	0,32			
546	D	Mur	Plâtre	Peinture	partie basse (< 1m)	0,27		0	
547					partie haute (> 1m)	0,16			
548		Plafond	poutres bois	Peinture	mesure 1	0,43		0	
549					mesure 2	0,5			
550		Plafond	Plâtre	Peinture	mesure 1	0,51		0	
551					mesure 2	0,6			
552		Plinthes	Bois	Peinture	mesure 1	0,45		0	
553					mesure 2	0,58			
554	A	Porte	Bois	Peinture	partie basse (< 1m)	0,53		0	

N° Vert GRATUIT 0 800 330 311

Courriel : contact@maisondudiag.fr

www.maisondudiag.fr

SIRET : 90224965500017

Maison du Diag Béarn au capital de 5 000 €

555					partie haute (> 1m)	0,33			
556					partie basse (< 1m)	0,02			
557	A	Huisserie Porte	Bois	Peinture	partie haute (> 1m)	0,59		0	
558					mesure 1	0,31			
559	A	Bati porte	Bois	Peinture	mesure 2	0,35		0	
560					partie basse	0,34			
561	D	Fenêtre intérieure	Bois	Peinture	partie haute	0,24		0	
562					partie basse	0,41			
563	D	Huisserie Fenêtre intérieure	Bois	Peinture	partie haute	0,33		0	
564					partie basse	0,52			
565	D	Fenêtre extérieure	Bois	Peinture	partie haute	0,01		0	
566					partie basse	0,37			
567	D	Huisserie Fenêtre extérieure	Bois	Peinture	partie haute	0,48		0	
568					mesure 1	0,42			
569	D	Bati fenêtre	Bois	Peinture	mesure 2	0,34		0	

2ème étage - Placard

Nombre d'unités de diagnostic : 8 - Nombre d'unités de diagnostic de classe 3 repéré : 0 soit 0 %

N°	Zone	Unité de diagnostic	Substrat	Revêtement apparent	Localisation mesure	Mesure (mg/cm²)	Etat* de conservation	Classement UD	Observation
-	A	Mur	placoplâtre	plaques brutes	Non mesurée	-		NM	Partie non visée par la réglementation
-	B	Mur	placoplâtre	plaques brutes	Non mesurée	-		NM	Partie non visée par la réglementation
-	C	Mur	placoplâtre	plaques brutes	Non mesurée	-		NM	Partie non visée par la réglementation
-	D	Mur	placoplâtre	plaques brutes	Non mesurée	-		NM	Partie non visée par la réglementation
570		Plafond	poutres bois	placoplâtre +isolant	mesure 1	0,46		0	
571					mesure 2	0,09			
572					partie basse (< 1m)	0,09			
573	A	Porte	Bois	Peinture	partie haute (> 1m)	0,18		0	
574					partie basse (< 1m)	0,39			
575	A	Huisserie Porte	Bois	Peinture	partie haute (> 1m)	0,06		0	
576					mesure 1	0,22			
577	A	Bati porte	Bois	Peinture	mesure 2	0,14		0	

2ème étage - dressing

Nombre d'unités de diagnostic : 12 - Nombre d'unités de diagnostic de classe 3 repéré : 0 soit 0 %

N°	Zone	Unité de diagnostic	Substrat	Revêtement apparent	Localisation mesure	Mesure (mg/cm²)	Etat* de conservation	Classement UD	Observation
578					partie basse (< 1m)	0,13			
579	A	Mur	Plâtre	Peinture	partie haute (> 1m)	0,38		0	
580					partie basse (< 1m)	0,19			
581	B	Mur	Plâtre	Peinture	partie haute (> 1m)	0,2		0	
582					partie basse (< 1m)	0,31			
583	C	Mur	Plâtre	Peinture	partie haute (> 1m)	0,25		0	
584					partie basse (< 1m)	0,4			
585	D	Mur	Plâtre	Peinture	partie haute (> 1m)	0,5		0	
586					mesure 1	0,37			
587		Plafond	Plâtre	Peinture	mesure 2	0,21		0	
588					mesure 1	0,03			
589		Plafond	poutres bois	Peinture	mesure 2	0,34		0	
590					mesure 1	0,16			
591		Plinthes	Bois	Peinture	mesure 2	0,51		0	
592					partie basse	0,27			
593	B	Fenêtre intérieure	Bois	Peinture	partie haute	0,45		0	
594					partie basse	0,36			
595	B	Huisserie Fenêtre intérieure	Bois	Peinture	partie haute	0,12		0	
596					partie basse	0,21			
597	B	Fenêtre extérieure	Bois	Peinture	partie haute	0,41		0	
598					partie basse	0,08			
599	B	Huisserie Fenêtre extérieure	Bois	Peinture	partie haute	0,3		0	
600					mesure 1	0,16			
601	B	Bati fenêtre	Bois	Peinture	mesure 2	0,01		0	

annexe - grange

Nombre d'unités de diagnostic : 17 - Nombre d'unités de diagnostic de classe 3 repéré : 0 soit 0 %

N°	Zone	Unité de diagnostic	Substrat	Revêtement apparent	Localisation mesure	Mesure (mg/cm²)	Etat* de conservation	Classement UD	Observation
-	A	Mur	Pierre de taille	Pierre de taille	Non mesurée	-		NM	Partie non visée par la réglementation
-	B	Mur	Pierre de taille	Pierre de taille	Non mesurée	-		NM	Partie non visée par la réglementation
-	C	Mur	Pierre de taille	Pierre de taille	Non mesurée	-		NM	Partie non visée par la réglementation
-	D	Mur	Pierre de taille	Pierre de taille	Non mesurée	-		NM	Partie non visée par la réglementation
602					mesure 1	0,51			
603		Plafond	poutres bois	tuiles	mesure 2	0,44		0	
604					partie basse (< 1m)	0,22			
605	A	Porte	Bois	Peinture	partie haute (> 1m)	0,43		0	
606					partie basse (< 1m)	0,09			
607	A	Huisserie Porte	Bois	Peinture	partie haute (> 1m)	0,48		0	
608					partie basse	0,4			
609	B	Fenêtre 1 intérieure	Bois	Peinture	partie haute	0,4		0	
610					partie basse	0,56			
611	B	Huisserie Fenêtre 1 intérieure	Bois	Peinture	partie haute	0,21		0	
612					partie basse	0,31			
613	B	Fenêtre 1 extérieure	Bois	Peinture	partie haute	0,35		0	
614					partie basse	0,1			
615	B	Huisserie Fenêtre 1 extérieure	Bois	Peinture	partie haute	0,53		0	

N° Vert GRATUIT 0 800 330 311

Courriel : contact@maisondudiag.fr

www.maisondudiag.fr

SIRET : 90224965500017

Maison du Diag Béarn au capital de 5 000 €



616	C	Fenêtre 2 intérieure	Bois	Peinture	partie basse	0,04		0
617					partie haute	0,55		
618	C	Huisserie Fenêtre 2 intérieure	Bois	Peinture	partie basse	0,15		0
619					partie haute	0,24		
620	C	Fenêtre 2 extérieure	Bois	Peinture	partie basse	0		0
621					partie haute	0,11		
622	C	Huisserie Fenêtre 2 extérieure	Bois	Peinture	partie basse	0,49		0
623					partie haute	0,17		
624	B	Bati fenêtre 1	Bois	Peinture	mesure 1	0,2		0
625					mesure 2	0,36		
626	C	Bati fenêtre 2	Bois	Peinture	mesure 1	0,1		0
627					mesure 2	0,09		

NM : Non mesuré car l'unité de diagnostic n'est pas visée par la réglementation.

* L'état de conservation sera, le cas échéant, complété par la nature de la dégradation.

N° Vert
GRATUIT 0 800 330 311

Courriel : contact@maisondudiag.fr

www.maisondudiag.fr

SIRET : 90224965500017

Maison du Diag Béarn au capital de 5 000 €

Localisation des mesures sur croquis de repérage

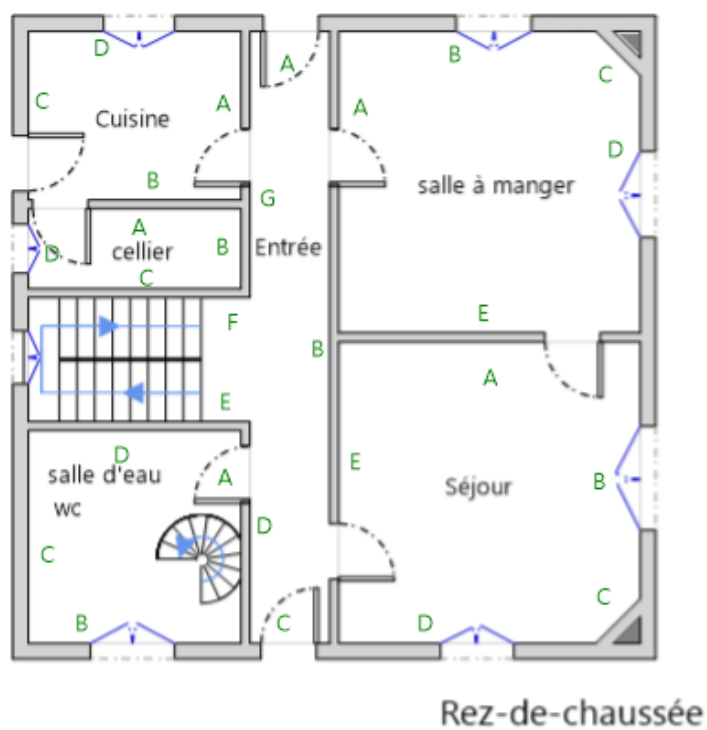

N° Vert GRATUIT 0 800 330 311

Courriel : contact@maisondudiag.fr

www.maisondudiag.fr

SIRET : 90224965500017

Maison du Diag Béarn au capital de 5 000 €

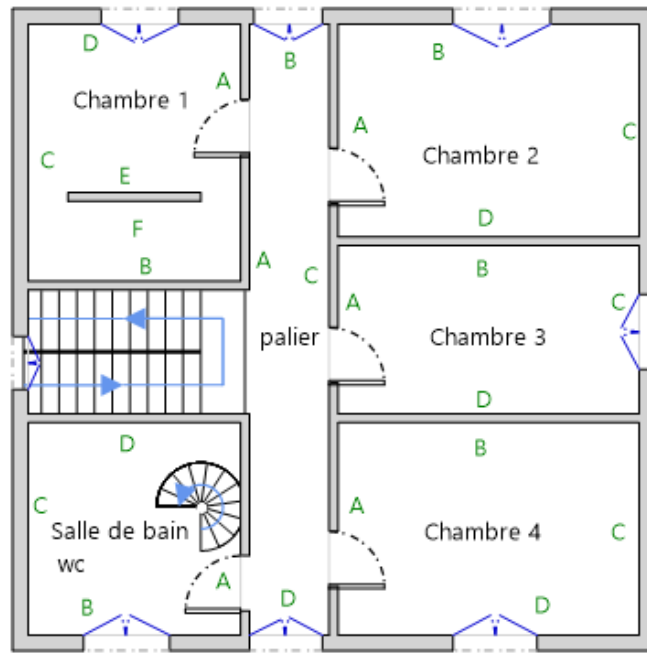

1er Etage

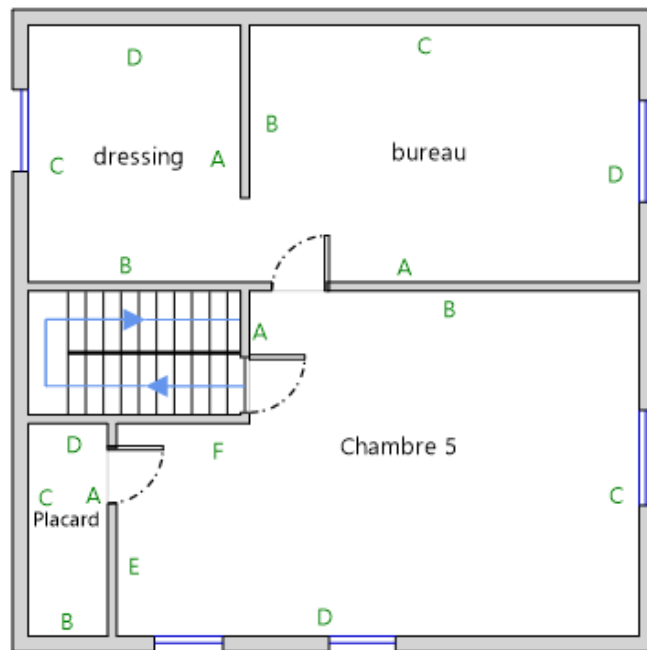

2ème Etage

N° Vert
GRATUIT 0 800 330 311

Courriel : contact@maisondudiag.fr

www.maisondudiag.fr

SIRET : 90224965500017

Maison du Diag Béarn au capital de 5 000 €

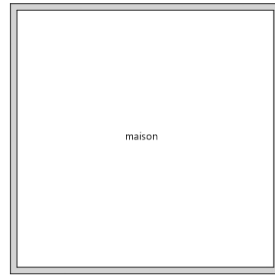

Plan de masse



N° Vert GRATUIT 0 800 330 311

Courriel : contact@maisondudiag.fr
www.maisondudiag.fr

SIRET : 90224965500017

Maison du Diag Béarn au capital de 5 000 €

6. Conclusion

6.1 Classement des unités de diagnostic

Les mesures de concentration en plomb sont regroupées dans le tableau de synthèse suivant :

	Total	Non mesurées	Classe 0	Classe 1	Classe 2	Classe 3
Nombre d'unités de diagnostic	325	12	313	0	0	0
%	100	4 %	96 %	0 %	0 %	0 %

6.2 Recommandations au propriétaire

Le plomb (principalement la céruse) contenu dans les revêtements peut provoquer une intoxication des personnes, en particulier des jeunes enfants, dès lors qu'il est inhalé ou ingéré. Les travaux qui seraient conduits sur les surfaces identifiées comme recouvertes de peinture d'une concentration surfacique en plomb égale ou supérieure à 1 mg/cm² devront s'accompagner de mesures de protection collectives et individuelles visant à contrôler la dissémination de poussières toxiques et à éviter toute exposition au plomb tant pour les intervenants que pour les occupants de l'immeuble et la population environnante.

Lors de la présente mission il n'a pas été repéré de revêtements contenant du plomb au-delà des seuils en vigueur.

6.3 Commentaires

- **Constatations diverses :**
Néant
- **Validité du constat :**
Du fait de l'absence de revêtement contenant du plomb ou la présence de revêtements contenant du plomb à des concentrations inférieures aux seuils définis par arrêté des ministres chargés de la santé et de la construction, il n'y a pas lieu de faire établir un nouveau constat à chaque mutation. Le présent constat sera joint à chaque mutation
- **Documents remis par le donneur d'ordre à l'opérateur de repérage :**
Néant
- **Représentant du propriétaire (accompagnateur) :**
Madame DELEBARRE Isabelle

6.4 Situations de risque de saturnisme infantile et de dégradation du bâti

(Au sens des articles 1 et 8 du texte 40 de l'arrêté du 19 août 2011 relatif au Constat de Risque d'Exposition au Plomb)

N° Vert GRATUIT 0 800 330 311

Courriel : contact@maisondudiag.fr

www.maisondudiag.fr

SIRET : 90224965500017

Maison du Diag Béarn au capital de 5 000 €

Situations de risque de saturnisme infantile

NON	Au moins un local parmi les locaux objets du constat présente au moins 50% d'unités de diagnostic de classe 3
NON	L'ensemble des locaux objets du constat présente au moins 20% d'unités de diagnostic de classe 3

Situations de dégradation de bâti

NON	Les locaux objets du constat présentent au moins un plancher ou plafond menaçant de s'effondrer ou en tout ou partie effondré
NON	Les locaux objets du constat présentent des traces importantes de coulures, de ruissellements ou d'écoulements d'eau sur plusieurs unités de diagnostic d'une même pièce
NON	Les locaux objets du constat présentent plusieurs unités de diagnostic d'une même pièce recouvertes de moisissures ou de nombreuses taches d'humidité.

6.5 Transmission du constat à l'agence régionale de santé

NON	Si le constat identifie au moins l'une de ces cinq situations, son auteur transmet, dans un délai de cinq jours ouvrables, une copie du rapport au directeur général de l'agence régionale de santé d'implantation du bien expertisé en application de l'article L.1334-10 du code de la santé publique.
-----	--

En application de l'Article R.1334-10 du code de la santé publique, l'auteur du présent constat informe de cette transmission le propriétaire, le syndicat des copropriétaires ou l'exploitant du local d'hébergement
Remarque : Néant

Nota : Le présent rapport est établi par une personne dont les compétences sont certifiées par
LCC QUALIXPERT - 17 rue Borrel 81100 CASTRES (détail sur www.info-certif.fr)

Fait à LONS, le 31/01/2023

Par : SARRAMEDA Vincent

7. Obligations d'informations pour les propriétaires

Décret n° 2006-474 du 25 avril 2006 relatif à la lutte contre le saturnisme, Article R.1334-12 du code de la santé publique :

«L'information des occupants et des personnes amenées à exécuter des travaux, prévue par l'article L.1334-9 est réalisée par la remise du constat de risque d'exposition au plomb (CREP) par le propriétaire ou l'exploitant du local d'hébergement.»

«Le CREP est tenu par le propriétaire ou l'exploitant du local d'hébergement à disposition des agents ou services mentionnés à l'Article L.1421-1 du code de la santé publique ainsi, le cas échéant, des agents chargés du contrôle de la réglementation du travail et des agents des services de prévention des organismes de Sécurité Sociale.»

N° Vert GRATUIT 0 800 330 311

Courriel : contact@maisondudiag.fr

www.maisondudiag.fr

SIRET : 90224965500017

Maison du Diag Béarn au capital de 5 000 €

Article L1334-9 :

Si le constat, établi dans les conditions mentionnées aux articles L. 1334-6 à L. 1334-8, met en évidence la présence de revêtements dégradés contenant du plomb à des concentrations supérieures aux seuils définis par l'arrêté mentionné à l'article L. 1334-2, le propriétaire ou l'exploitant du local d'hébergement doit en informer les occupants et les personnes amenées à faire des travaux dans l'immeuble ou la partie d'immeuble concerné. Il procède aux travaux appropriés pour supprimer le risque d'exposition au plomb, tout en garantissant la sécurité des occupants. En cas de location, lesdits travaux incombent au propriétaire bailleur. La non-réalisation desdits travaux par le propriétaire bailleur, avant la mise en location du logement, constitue un manquement aux obligations particulières de sécurité et de prudence susceptible d'engager sa responsabilité pénale.

8. Information sur les principales réglementations et recommandations en matière d'exposition au plomb

8.1 Textes de référence

Code de la santé publique :

- Code de la santé publique : Articles L.1334-1 à L.1334-12 et Articles R.1334-1 à R.1334-13 (lutte contre la présence de plomb) ;
- Loi n° 2004-806 du 9 août 2004 relative à la politique de santé publique Articles 72 à 78 modifiant le code de la santé publique ;
- Décret n° 2006-474 du 25 avril 2006 relatif à la lutte contre le saturnisme ;
- Arrêté du 07 décembre 2011 modifiant l'arrêté du 21 novembre 2006 définissant les critères de certification des compétences des personnes physiques opérateurs des constats de risque d'exposition au plomb ou agréées pour réaliser des diagnostics plomb dans les immeubles d'habitation et les critères d'accréditation des organismes de certification ;
- Arrêté du 19 août 2011 relatif au constat de risque d'exposition au plomb.

Code de la construction et de l'habitat :

- Code de la construction et de l'habitation : Articles L.271-4 à L.271-6 (Dossier de diagnostic technique) et Articles R.271-1 à R.271-4 (Conditions d'établissement du dossier de diagnostic technique) ;
- Ordonnance n° 2005-655 du 8 juin 2005 relative au logement et à la construction ;
- Décret n° 2006-1114 du 5 septembre 2006 relatif aux diagnostics techniques immobiliers et modifiant le code de la construction et de l'habitation et le code de la santé publique.



Code du travail pour la prévention des risques professionnels liés à l'exposition au plomb :

- Code du travail : Articles L.233-5-1, R.231-51 à R.231-54, R.231-56 et suivants, R.231-58 et suivants, R.233-1, R.233-42 et suivants ;
- Décret n° 2001-97 du 1er février 2001 établissant les règles particulières de prévention des risques cancérigènes, mutagènes ou toxiques pour la reproduction et modifiant le code du travail ;
- Décret n° 93-41 du 11 janvier 1993 relatif aux mesures d'organisation, aux conditions de mise en œuvre et d'utilisation applicables aux équipements de travail et moyens de protection soumis à l'Article L.233-5-1 du code du travail et modifiant ce code (équipements de protection individuelle et vêtements de travail) ;
- Décret n° 2003-1254 du 23 décembre 2003 relatif à la prévention du risque chimique et modifiant le code du travail ;
- Loi n° 91-1414 du 31 décembre 1991 modifiant le code du travail et le code de la santé publique en vue de favoriser la prévention des risques professionnels et portant transposition de directives européennes relatives à la santé et à la sécurité du travail (Équipements de travail) ;
- Décret n° 92-1261 du 3 décembre 1992 relatif à la prévention des risques chimiques (Articles R.231-51 à R.231-54 du code du travail) ;
- Arrêté du 19 mars 1993 fixant, en application de l'Article R.237-8 du code du travail, la liste des travaux dangereux pour lesquels il est établi un plan de prévention.

8.2 Ressources documentaires

Documents techniques :

- Fiche de sécurité H2 F 13 99 Maladies Professionnelles, Plomb, OPPBTP, janvier 1999 ;
- Guide à l'usage des professionnels du bâtiment, Peintures au plomb, Aide au choix d'une technique de traitement, OPPBTP, FFB, CEBTP, Éditions OPPBTP 4e trimestre 2001;
- Document ED 909 Interventions sur les peintures contenant du plomb, prévention des risques professionnels, INRS, avril 2003 ;
- Norme AFNOR NF X 46-030 «Diagnostic plomb — Protocole de réalisation du constat de risque d'exposition au plomb».

Sites Internet :

- **Ministère chargé de la santé** (textes officiels, précautions à prendre en cas de travaux portant sur des peintures au plomb, obligations des différents acteurs, ...) :
<http://www.sante.gouv.fr> (dossiers thématiques «Plomb» ou «Saturnisme»)
- **Ministère chargé du logement** :
<http://www.logement.gouv.fr>
- **Agence nationale de l'habitat (ANAH)** :
<http://www.anah.fr/> (fiche Peintures au plomb disponible, notamment)
- **Institut national de recherche et de sécurité (INRS)** :
<http://www.inrs.fr/> (règles de prévention du risque chimique, fiche toxicologique plomb et composés minéraux, ...)

9. Annexes

9.1 Notice d'Information

Si le logement que vous vendez, achetez ou louez, comporte des revêtements contenant du plomb : sachez que le plomb est dangereux pour la santé.

N° Vert GRATUIT 0 800 330 311

Courriel : contact@maisondudiag.fr

www.maisondudiag.fr

SIRET : 90224965500017

Maison du Diag Béarn au capital de 5 000 €



Deux documents vous informent :

- Le constat de risque d'exposition au plomb vous permet de localiser précisément ces revêtements : [lisez-le attentivement !](#)
- La présente notice d'information résume ce que vous devez savoir pour éviter l'exposition au plomb dans ce logement.

Les effets du plomb sur la santé

L'ingestion ou l'inhalation de plomb est toxique. Elle provoque des effets réversibles (anémie, troubles digestifs) ou irréversibles (atteinte du système nerveux, baisse du quotient intellectuel, etc...). Une fois dans l'organisme, le plomb est stocké, notamment dans les os, d'où il peut être libéré dans le sang, des années ou même des dizaines d'années plus tard. L'intoxication chronique par le plomb, appelée saturnisme, est particulièrement grave chez le jeune enfant. Les femmes en âge de procréer doivent également se protéger car, pendant la grossesse, le plomb peut traverser le placenta et contaminer le fœtus.

Les mesures de prévention en présence de revêtements contenant du plomb

Des peintures fortement chargées en plomb (céruse) ont été couramment utilisées jusque vers 1950. Ces peintures souvent recouvertes par d'autres revêtements depuis, peuvent être dégradés à cause de l'humidité, à la suite d'un choc, par grattage ou à l'occasion de travaux : les écailles et la poussière ainsi libérées constituent alors une source d'intoxication. Ces peintures représentent le principal risque d'exposition au plomb dans l'habitation.

Le plomb contenu dans les peintures ne présente pas de risque tant qu'elles sont en bon état ou inaccessibles. En revanche, le risque apparaît dès qu'elles s'écaillent ou se dégradent. Dans ce cas, votre enfant peut s'intoxiquer :

- S'il porte à la bouche des écailles de peinture contenant du plomb ;
- S'il se trouve dans une pièce contaminée par des poussières contenant du plomb ;
- S'il reste à proximité de travaux dégageant des poussières contenant du plomb.

Le plomb en feuille contenu dans certains papiers peints (posés parfois sur les parties humides des murs) n'est dangereux qu'en cas d'ingestion de fragments de papier. Le plomb laminé des balcons et rebords extérieurs de fenêtre n'est dangereux que si l'enfant a accès à ces surfaces, y porte la bouche ou suce ses doigts après les avoir touchés.

Pour éviter que votre enfant ne s'intoxique :

- Surveillez l'état des peintures et effectuez les menues réparations qui s'imposent sans attendre qu'elles ne s'aggravent.
- Lutte contre l'humidité, qui favorise la dégradation des peintures ;
- Évitez le risque d'accumulation des poussières : ne posez pas de moquette dans les pièces où l'enfant joue, nettoyez souvent le sol, les rebords des fenêtres avec une serpillière humide ;
- Veillez à ce que votre enfant n'ait pas accès à des peintures dégradées, à des papiers peints contenant une feuille de plomb, ou à du plomb laminé (balcons, rebords extérieurs de fenêtres) ; lavez ses mains, ses jouets.

En cas de travaux portant sur des revêtements contenant du plomb : prenez des précautions

- Si vous confiez les travaux à une entreprise, remettez-lui une copie du constat du risque d'exposition au plomb, afin qu'elle mette en œuvre les mesures de prévention adéquates ;
- Tenez les jeunes enfants éloignés du logement pendant toute la durée des travaux. Avant tout retour d'un enfant après travaux, les locaux doivent être parfaitement nettoyés ;
- Si vous réalisez les travaux vous-même, prenez soin d'éviter la dissémination de poussières contaminées dans tout le logement et éventuellement le voisinage.

Si vous êtes enceinte :

- Ne réalisez jamais vous-même des travaux portant sur des revêtements contenant du plomb ;
- Éloignez-vous de tous travaux portant sur des revêtements contenant du plomb

N° Vert GRATUIT 0 800 330 311

Courriel : contact@maisondudiag.fr

www.maisondudiag.fr

SIRET : 90224965500017

Maison du Diag Béarn au capital de 5 000 €

Si vous craignez qu'il existe un risque pour votre santé ou celle de votre enfant, parlez-en à votre médecin (généraliste, pédiatre, médecin de protection maternelle et infantile, médecin scolaire) qui prescrira, s'il le juge utile, un dosage de plomb dans le sang (plombémie). Des informations sur la prévention du saturnisme peuvent être obtenues auprès des directions départementales de l'équipement ou des directions départementales des affaires sanitaires et sociales, ou sur les sites Internet des ministères chargés de la santé et du logement.

9.2 Illustrations

Aucune photo/illustration n'a été jointe à ce rapport.

9.3 Analyses chimiques du laboratoire

1	N°	Localisation	Repère	Num UD	Unité de diagnostic	Substrat	Revêtement apparent
			Néant	-	-	-	-

2	Localisation mesure	Résultat mesure	Nature et type de la dégradation	Classement	Facteurs de dégradation du bâti*	Observation
		-	-			

Aucune analyse chimique n'a été réalisée en laboratoire.





Certificat N° C3666

Monsieur Vincent SARRAMEDA

Certifié dans le cadre du processus de certification PR04 et / ou PR16 consultable sur www.qualixpert.com conformément à l'ordonnance 2005-655 titre III du 8 juin 2005 et au décret 2006-1114 du 05 septembre 2006.

dans le(s) domaine(s) suivant(s) :



Amiante sans mention	Certificat valable Du 24/11/2022 au 23/11/2029	Arrêté du 24 décembre 2021 définissant les critères de certification des opérateurs de diagnostic technique et des organismes de formation et d'accréditation des organismes de certification.
Etat relatif à la présence de termites dans le bâtiment mention France Métropolitaine	Certificat valable Du 24/11/2022 au 23/11/2029	Arrêté du 24 décembre 2021 définissant les critères de certification des opérateurs de diagnostic technique et des organismes de formation et d'accréditation des organismes de certification.
Etat des installations intérieures de gaz	Certificat valable Du 24/11/2022 au 23/11/2029	Arrêté du 24 décembre 2021 définissant les critères de certification des opérateurs de diagnostic technique et des organismes de formation et d'accréditation des organismes de certification.
Constat de risque d'exposition au plomb	Certificat valable Du 22/12/2022 au 21/12/2029	Arrêté du 24 décembre 2021 définissant les critères de certification des opérateurs de diagnostic technique et des organismes de formation et d'accréditation des organismes de certification.
Diagnostic de performance énergétique individuel	Certificat valable Du 22/12/2022 au 21/12/2029	Arrêté du 24 décembre 2021 définissant les critères de certification des opérateurs de diagnostic technique et des organismes de formation et d'accréditation des organismes de certification.
Etat des installations intérieures d'électricité	Certificat valable Du 22/12/2022 au 21/12/2029	Arrêté du 24 décembre 2021 définissant les critères de certification des opérateurs de diagnostic technique et des organismes de formation et d'accréditation des organismes de certification.

Date d'établissement le mardi 03 janvier 2023

Marjorie ALBERT
Directrice Administrative

P10



*Une certification peut être suspendue, modifiée ou retirée à tout moment.
Pour une utilisation appropriée de ce certificat, la portée des certifications et leurs validités doivent être vérifiées sur le site internet de LCC QUALIXPERT www.qualixpert.com.*

F09 Certification de compétence version N 010120

LCC 37, rue Borel - 81100 CASTRES
Tél. 05 43 73 06 13 - Fax 05 43 73 82 67 - www.qualixpert.com
Capital au capital de 8000 euros - APE 7120B - RCS Castres SIRET 493 037 832 00019

N° Vert GRATUIT **0 800 330 311**

Courriel : contact@maisondudiag.fr

www.maisondudiag.fr

SIRET : 90224965500017

Maison du Diag Béarn au capital de 5 000 €

Votre Assurance▶ RC PRESTATAIRES**Assurance et Banque****ATTESTATION****COURTIER****CONDORCET**2 RUE GRIGNAN
13001 MARSEILLE**Tél : 09 72 36 90 00**

Email :

CONTACT@CABINETCONDORCET.COM

Portefeuille : 0201222984

**MAISON DU DIAG BEARN
14 ALLEE DU PIC D ANIE
64140 LONS FR****Vos références :****Contrat n° 10883630104**

Client n° 0735134020

AXA France IARD, atteste que :

**MAISON DU DIAG BEARN
14 ALLEE DU PIC D ANIE
64140 LONS FR**est garanti au titre d'un contrat d'assurance **N° 10883630104**.

Ce contrat garantit les conséquences pécuniaires de la Responsabilité civile pouvant lui incomber du fait de l'exercice des activités suivantes :

Diagnostics techniques immobiliers :

- Contrôle périodique amiante,
- Diagnostic amiante avant travaux/démolition,
- Diagnostic amiante avant-vente,
- Dossier technique amiante Partie Privative,
- Exposition au plomb (CREP),
- Recherche de plomb avant travaux,
- Diagnostic risque d'exposition au plomb dans les peintures,
- Plomb dans l'eau,
- Diagnostic gaz,
- Diagnostic monoxyde de carbone,
- Diagnostic Termites,
- Etat parasitaire,
- Diagnostic de performance énergétique,
- Etat de l'installation intérieure d'électricité,
- Risques naturels et technologiques,
- Loi Carrez,
- Loi Boutin,
- Etats des lieux,
- Diagnostic technique SRU,
- Diagnostic sécurité piscine,
- Diagnostic accessibilité handicapés : constat visuel de la conformité ou de la non-conformité, sans conseil ni préconisation,
- Contrôle des installations d'assainissements non collectif.

110062620221010

AXA France IARD SASociété anonyme au capital de 214 799 030 Euros
Siège social : 313, Terrasses de l'Arche - 92727 Nanterre Cedex 722 057 460 R.C.S. Nanterre
Entreprise régie par le Code des assurances - TVA intracommunautaire n° FR 14 722 057 460
Opérations d'assurances exonérées de TVA - art. 261-C CGI - sauf pour les garanties portées par AXA Assistance

1/3

**N° Vert
GRATUIT 0 800 330 311**Courriel : contact@maisondudiag.frwww.maisondudiag.fr

SIRET : 90224965500017

Maison du Diag Béarn au capital de 5 000 €

A l'exclusion de :

- Toute activité d'extraction, d'exploitation et d'enlèvement d'amiante ;
- Toutes missions d'études, conseil et/ou préconisation technique, maîtrise d'œuvre, même partielle, portant sur les ouvrages relevant des articles 1792 à 1792-6 du Code Civil ;
- Des missions de contrôle technique visées par le Code de la Construction et de l'Habitation
- Toutes activités relevant de l'exercice d'une profession réglementée autre que celle de diagnostiqueur immobilier telle que le conseil juridique ou la gestion immobilière.

La garantie s'exerce à concurrence des montants de garanties figurant dans le tableau ci-après.

Nature des garanties

Nature des garanties	Limites de garanties en €
Tous dommages corporels, matériels et immatériels consécutifs confondus (autres que ceux visés au paragraphe "autres garanties" ci-après)	9 000 000 € par année d'assurance
Dont :	9 000 000 € par année d'assurance
Dommages corporels	
Dommages matériels et immatériels consécutifs confondus	1 200 000 € par année d'assurance

Autres garanties

Nature des garanties	Limites de garanties en €
Atteinte accidentelle à l'environnement (tous dommages confondus)(article 3.1 des conditions générales)	750 000 € par année d'assurance
Responsabilité civile professionnelle (tous dommages confondus)	500 000 € par année d'assurance dont 300 000 € par sinistre
Dommages immatériels non consécutifs autres que ceux visés par l'obligation d'assurance (article 3.2 des conditions générales)	150 000 € par année d'assurance
Dommages aux biens confiés (selon extension aux conditions particulières)	150 000 € par sinistre
Reconstitution de documents/ médias confiés (selon extension aux conditions particulières)	30 000 € par sinistre

C.G. : Conditions Générales du contrat.

AXA France IARD SA

Société anonyme au capital de 214 799 030 Euros
Siège social : 313, Terrasses de l'Arche - 92727 Nanterre Cedex 722 057 460 R.C.S. Nanterre
Entreprise régie par le Code des assurances - TVA intracommunautaire n° FR 14 722 057 460
Opérations d'assurances exonérées de TVA - art. 261-C CGI - sauf pour les garanties portées par AXA Assistance

2/3

N° Vert
GRATUIT 0 800 330 311

Courriel : contact@maisondudiag.fr

www.maisondudiag.fr

SIRET : 90224965500017

Maison du Diag Béarn au capital de 5 000 €

La présente attestation ne peut engager l'Assureur au-delà des limites et conditions du contrat auquel elle se réfère.

La présente attestation est valable pour la période du **01/10/2022** au **01/10/2023** sous réserve des possibilités de suspension ou de résiliation en cours d'année d'assurance pour les cas prévus par le Code des Assurances ou le contrat.

Fait à PARIS le 10 octobre 2022

Pour la société :



AXA France IARD SA

Société anonyme au capital de 214 799 030 Euros
Siège social : 313, Terrasses de l'Arche - 92727 Nanterre Cedex 722 057 460 R.C.S. Nanterre
Entreprise régie par le Code des assurances - TVA intracommunautaire n° FR 14 722 057 460
Opérations d'assurances exonérées de TVA - art. 261-C CGI - sauf pour les garanties portées par AXA Assistance

3/3

N° Vert
GRATUIT 0 800 330 311

Courriel : contact@maisondudiag.fr

www.maisondudiag.fr

SIRET : 90224965500017

Maison du Diag Béarn au capital de 5 000 €



Mission de repérage des matériaux et produits contenant de l'amiante pour l'établissement du constat établi à l'occasion de la vente d'un immeuble bâti

(listes A et B de l'annexe 13-9 du Code de la Santé publique)

Numéro de dossier : 2301/DELEBARRE/3144

Date du repérage : 31/01/2023

Références réglementaires et normatives

Textes réglementaires	Articles L 271-4 à L 271-6 du code de la construction et de l'habitation, Art. L. 1334-13, R. 1334-20 et 21, R. 1334-23 et 24, Annexe 13.9 du Code de la Santé Publique; Arrêtés du 12 décembre 2012 et 26 juin 2013, décret 2011-629 du 3 juin 2011, arrêté du 1er juin 2015.
Norme(s) utilisée(s)	Norme NF X 46-020 de décembre 2008 : Repérage des matériaux et produits contenant de l'amiante - Guide d'application GA X 46-034 d'août 2009

Immeuble bâti visité

Adresse	Rue : QUARTIER DE L'EGLISE Bât., escalier, niveau, appartement n°, lot n°: 64120 BEHASQUE LAPISTE Section cadastrale ZB, Parcelle(s) n° 141, ZB 143, ZB 140
Périmètre de repérage	
Type de logement Fonction principale du bâtiment Date de construction	Habitation (maison individuelle) < 1949

Le propriétaire et le donneur d'ordre

Le(s) propriétaire(s)	Nom et prénom : Madame DELEBARRE Isabelle Claude Adresse : QUARTIER DE L'EGLISE - 64120 BEHASQUE LAPISTE
Le donneur d'ordre	Nom et prénom : Madame DELEBARRE Isabelle Claude Adresse : QUARTIER DE L'EGLISE - 64120 BEHASQUE LAPISTE

Le(s) signataire(s)

	NOM Prénom	Fonction	Organisme certification	Détail de la certification
Opérateur(s) de repérage ayant participé au repérage	SARRAMEDA Vincent	Opérateur de repérage	LCC QUALIXPERT 17 rue Borrel 81100 CASTRES	Obtention : 24/11/2022 Échéance : 23/11/2029

N° Vert GRATUIT 0 800 330 311

Courriel : contact@maisondudiag.fr

www.maisondudiag.fr

SIRET : 90224965500017

Maison du Diag Béarn au capital de 5 000 €

Personne(s) signataire(s) autorisant la diffusion du rapport				N° de certification : C3666
Raison sociale de l'entreprise : Maison du Diag Béarn - Numéro SIRET : 90224965500017 Adresse : 14 Allée du Pic d'Anie, 64140 LONS Désignation de la compagnie d'assurance : AXA Numéro de police et date de validité : 10883630104 - 01/10/2023				

Le rapport de repérage

Date d'émission du rapport de repérage : 31/01/2023, remis au propriétaire le 31/01/2023

Diffusion : le présent rapport de repérage ne peut être reproduit que dans sa totalité, annexes incluses

Pagination : le présent rapport avec les annexes comprises, est constitué de 29 pages

N° Vert
GRATUIT 0 800 330 311

Courriel : contact@maisondudiag.fr

www.maisondudiag.fr

SIRET : 90224965500017

Maison du Diag Béarn au capital de 5 000 €



Sommaire

1. Les conclusions

2. Le(s) laboratoire(s) d'analyses

3. La mission de repérage

3.1 L'objet de la mission

3.2 Le cadre de la mission

3.2.1 L'intitulé de la mission

3.2.2 Le cadre réglementaire de la mission

3.2.3 L'objectif de la mission

3.2.4 Le programme de repérage de la mission réglementaire

3.2.5 Programme de repérage complémentaire (le cas échéant)

3.2.6 Le périmètre de repérage effectif

4. Conditions de réalisation du repérage

4.1 Bilan de l'analyse documentaire

4.2 Date d'exécution des visites du repérage in situ

4.3 Écarts, adjonctions, suppressions par rapport aux normes en vigueur

4.4 Plan et procédures de prélèvements

5. Résultats détaillés du repérage

5.1 Liste des matériaux ou produits contenant de l'amiante, états de conservation, conséquences réglementaires (fiche de cotation)

5.2 Liste des matériaux ou produits susceptibles de contenir de l'amiante, mais n'en contenant pas après analyse

5.3 Liste des matériaux ou produits ne contenant pas d'amiante sur justificatif

6. Signatures

7. Annexes

N° Vert
GRATUIT 0 800 330 311

Courriel : contact@maisondudiag.fr

www.maisondudiag.fr

SIRET : 90224965500017

Maison du Diag Béarn au capital de 5 000 €

1. Les conclusions

Avertissement : les textes ont prévu plusieurs cadres réglementaires pour le repérage des matériaux ou produits contenant de l'amiante, notamment pour les cas de démolition d'immeuble. **La présente mission de repérage ne répond pas aux exigences prévues pour les missions de repérage des matériaux et produits contenant de l'amiante avant démolition d'immeuble ou avant réalisation de travaux dans l'immeuble concerné et son rapport ne peut donc pas être utilisé à ces fins.**

1.1. Dans le cadre de mission décrit à l'article 3.2, il a été repéré :

- des matériaux et produits contenant de l'amiante sur jugement de l'opérateur : tuile en fibro-ciment (annexe - grange) pour lequel il est recommandé de réaliser une évaluation périodique.*

*** Un détail des conséquences réglementaires et recommandations est fourni en annexe de ce rapport, il est rappelé la nécessité d'avertir de la présence d'amiante toute personne pouvant intervenir sur ou à proximité des matériaux et produits concernés ou de ceux les recouvrant ou les protégeant.**

1.2. Dans le cadre de mission décrit à l'article 3.2 les locaux ou parties de locaux, composants ou parties de composants qui n'ont pu être visités et pour lesquels des investigations complémentaires sont nécessaires afin de statuer sur la présence ou l'absence d'amiante :

Localisation	Parties du local	Raison
Néant	-	

2. Le(s) laboratoire(s) d'analyses

Raison sociale et nom de l'entreprise : Il n'a pas été fait appel à un laboratoire d'analyse

Adresse : -

Numéro de l'accréditation Cofrac : -

N° Vert
GRATUIT 0 800 330 311

Courriel : contact@maisondudiag.fr

www.maisondudiag.fr

SIRET : 90224965500017

Maison du Diag Béarn au capital de 5 000 €



3. La mission de repérage

3.1 L'objet de la mission

Dans le cadre de la vente de l'immeuble bâti, ou de la partie d'immeuble bâti, décrit en page de couverture du présent rapport, la mission consiste à repérer dans cet immeuble, ou partie d'immeuble, certains matériaux ou produits contenant de l'amiante conformément à la législation en vigueur.

Pour s'exonérer de tout ou partie de sa garantie des vices cachés, le propriétaire vendeur annexe à la promesse de vente ou au contrat de vente le présent rapport.

3.2 Le cadre de la mission

3.2.1 L'intitulé de la mission

«Repérage en vue de l'établissement du constat établi à l'occasion de la vente de tout ou partie d'un immeuble bâti».

3.2.2 Le cadre réglementaire de la mission

L'article L 271-4 du code de la construction et de l'habitation prévoit qu'«en cas de vente de tout ou partie d'un immeuble bâti, un dossier de diagnostic technique, fourni par le vendeur, est annexé à la promesse de vente ou, à défaut de promesse, à l'acte authentique de vente. En cas de vente publique, le dossier de diagnostic technique est annexé au cahier des charges.»

Le dossier de diagnostic technique comprend, entre autres, «l'état mentionnant la présence ou l'absence de matériaux ou produits contenant de l'amiante prévu à l'article L. 1334-13 du même code».

La mission, s'inscrivant dans ce cadre, se veut conforme aux textes réglementaires de référence mentionnés en page de couverture du présent rapport.

3.2.3 L'objectif de la mission

«Le repérage a pour objectif d'identifier et de localiser les matériaux et produits contenant de l'amiante mentionnés en annexe du Code la santé publique.»

L'Annexe du Code de la santé publique est l'annexe 13.9 (liste A et B).

Liste A	
Composant de la construction	Partie du composant à vérifier ou à sonder
Flocages, Calorifugeages, Faux plafonds	Flocages
	Calorifugeages
	Faux plafonds

Liste B	
Composant de la construction	Partie du composant à vérifier ou à sonder
<i>1. Parois verticales intérieures</i>	
Murs, Cloisons "en dur" et Poteaux (périphériques et intérieurs)	Enduits projetés
	Revêtement dur (plaques de menuiseries)
	Revêtement dur (amiante-ciment)
	Entourages de poteaux (carton)
	Entourages de poteaux (amiante-ciment)
	Entourages de poteaux (matériau sandwich)
Cloisons (légères et préfabriquées), Gains et Coffres verticaux	Entourages de poteaux (carton+plâtre)
	Coffrage perdu
Cloisons (légères et préfabriquées), Gains et Coffres verticaux	Enduits projetés
	Panneaux de cloisons
<i>2. Planchers et plafonds</i>	
Plafonds, Poutres et Charpentes, Gains et Coffres Horizontaux	Enduits projetés
	Panneaux collés ou vissés
Planchers	Dalles de sol
<i>3. Conduits, canalisations et équipements intérieurs</i>	
Conduits de fluides (air, eau, autres fluides)	Conduits
	Enveloppes de calorifuges
Clapets / volets coupe-feu	Clapets coupe-feu
	Volets coupe-feu
	Rebouchage
Portes coupe-feu	Joints (tresses)
	Joints (bandes)
Vide-ordures	Conduits
<i>4. Eléments extérieurs</i>	
Toitures	Plaques (composites)
	Plaques (fibres-ciment)
	Ardoises (composites)
	Ardoises (fibres-ciment)
	Accessoires de couvertures (composites)
	Accessoires de couvertures (fibres-ciment)
	Bardeaux bitumineux
Bardages et façades légères	Plaques (composites)
	Plaques (fibres-ciment)
	Ardoises (composites)
	Ardoises (fibres-ciment)
	Panneaux (composites)
Conduits en toiture et façade	Panneaux (fibres-ciment)
	Conduites d'eaux pluviales en amiante-ciment
	Conduites d'eaux usées en amiante-ciment
	Conduits de fumée en amiante-ciment

N° Vert GRATUIT 0 800 330 311

Courriel : contact@maisondudiag.fr

www.maisondudiag.fr

SIRET : 90224965500017

Maison du Diag Béarn au capital de 5 000 €

3.2.4 Le programme de repérage de la mission réglementaire

Le programme de repérage est défini à minima par l'Annexe 13.9 (liste A et B) du Code de la santé publique et se limite pour une mission normale à la recherche de matériaux et produits contenant de l'amiante dans les composants et parties de composants de la construction y figurant.

En partie droite l'extrait du texte de l'Annexe 13.9

Important : Le programme de repérage de la mission de base est limitatif. Il est plus restreint que celui élaboré pour les missions de repérage de matériaux ou produits contenant de l'amiante avant démolition d'immeuble ou celui à élaborer avant réalisation de travaux.

3.2.5 Programme de repérage complémentaire (le cas échéant)

En plus du programme de repérage réglementaire, le présent rapport porte sur les parties de composants suivantes:

Composant de la construction	Partie du composant ayant été inspecté (Description)	Sur demande ou sur information
Néant	-	

3.2.6 Le périmètre de repérage effectif

Il s'agit de l'ensemble des locaux ou parties de l'immeuble concerné par la mission de repérage figurant sur le schéma de repérage joint en annexe à l'exclusion des locaux ou parties d'immeuble n'ayant pu être visités.

Descriptif des pièces visitées

Rez de chaussée - Entrée, Rez de chaussée - salle à manger, Rez de chaussée - Séjour, Rez de chaussée - salle d'eau + wc, Rez de chaussée - Cuisine, Rez de chaussée - cellier, 1er étage - palier, 1er étage - Chambre 1 + dressing,	1er étage - Chambre 2, 1er étage - Chambre 3, 1er étage - Chambre 4, 1er étage - Salle de bain + wc, 2ème étage - Chambre 5, 2ème étage - bureau, 2ème étage - Placard, 2ème étage - dressing, annexe - grange
--	--



Localisation	Description
Rez de chaussée - salle à manger	Sol : Plancher béton et Parquet bois Mur A, B, C, D, E : Plâtre et Peinture Plafond : Plâtre et Peinture Plinthes : Bois et Peinture Porte 1 A : Bois et Peinture Porte 2 E : Bois et Peinture Bati porte 1 A : Bois et Peinture Bati porte 2 E : Bois et Peinture Fenêtre 1 B : Bois et Peinture Fenêtre 2 D : Bois et Peinture Bati fenêtre 1 B : Bois et Peinture Bati fenêtre 2 D : Bois et Peinture Volet 1 B : Bois et Peinture Volet 2 D : Bois et Peinture
Rez de chaussée - Séjour	Sol : Plancher béton et Parquet bois Mur A, B, C, D, E : Plâtre et Peinture Plafond : Plâtre et Peinture Plinthes : Bois et Peinture Porte 1 A : Bois et Peinture Porte 2 E : Bois et Peinture Bati porte 1 A : Bois et Peinture Bati porte 2 E : Bois et Peinture Fenêtre 1 B : Bois et Peinture Fenêtre 2 D : Bois et Peinture Bati fenêtre 1 B : Bois et Peinture Bati fenêtre 2 D : Bois et Peinture Volet 1 B : Bois et Peinture Volet 2 D : Bois et Peinture
Rez de chaussée - salle d'eau + wc	Sol : Plancher béton et parquet flottant Mur A, C, D : Plâtre et Peinture Plafond : Plâtre et Peinture Plinthes : Bois et Peinture Porte A : Bois et Peinture Bati porte A : Bois et Peinture Fenêtre B : Bois et Peinture Bati fenêtre B : Bois et Peinture Mur B : bois et lambris Bois
Rez de chaussée - Cuisine	Sol : Plancher béton et Carrelage Mur A, B, C, D : Plâtre et Peinture Plafond : Plâtre et Peinture Plinthes : Carrelage et Carrelage Porte 1 A : Bois et Peinture Porte 2 B : Bois et Peinture Porte 3 C : Bois et Peinture Bati porte 1 A : Bois et Peinture Bati porte 2 B : Bois et Peinture Bati porte 3 C : Bois et Peinture Fenêtre D : Bois et Peinture Bati fenêtre D : Bois et Peinture Volet D : Bois et Peinture



Localisation	Description
Rez de chaussée - cellier	Sol : Plancher béton et Carrelage Mur 1 A : Plâtre et Peinture Mur 2 B : Plâtre et Peinture Mur 3 C : Plâtre et Peinture Mur 4 D : Plâtre et Peinture Plafond : Plâtre et Peinture Plinthes : Carrelage et Carrelage Porte A : Bois et Peinture Bati porte A : Bois et Peinture Fenêtre D : Bois et Peinture Bati fenêtre D : Bois et Peinture Mur 5 C : Plâtre et Faïence Mur 6 D : Plâtre et Faïence
1er étage - palier	Sol : Plancher bois et Parquet Mur A, B, C, D : Plâtre et Peinture Plafond : Plâtre et Peinture Plinthes : Bois et Peinture Porte 1 A : Bois et Peinture Porte 2 A : Bois et Peinture Porte 3 B : Bois et Peinture Porte 4 B : Bois et Peinture Porte 5 B : Bois et Peinture Bati porte 1 A : Bois et Peinture Bati porte 2 A : Bois et Peinture Bati porte 3 B : Bois et Peinture Bati porte 4 B : Bois et Peinture Bati porte 5 B : Bois et Peinture Fenêtre 1 B : Bois et Peinture Fenêtre 2 D : Bois et Peinture Bati fenêtre 1 B : Bois et Peinture Bati fenêtre 2 D : Bois et Peinture Volet 1 B : Bois et Peinture Volet 2 D : Bois et Peinture
1er étage - Chambre 2	Sol : Plancher bois et Parquet Mur A, B, C, D : Plâtre et Peinture Plafond : Plâtre et Peinture Plinthes : Bois et Peinture Porte 1 A : Bois et Peinture Bati porte 1 A : Bois et Peinture Fenêtre B : Bois et Peinture Bati fenêtre B : Bois et Peinture Volet B : Bois et Peinture Porte 2 D : Bois et Peinture Bati porte 2 D : Bois et Peinture

N° Vert GRATUIT 0 800 330 311

Courriel : contact@maisondudiag.fr

www.maisondudiag.fr

SIRET : 90224965500017

Maison du Diag Béarn au capital de 5 000 €

Localisation	Description
1er étage - Chambre 3	<p>Sol : Plancher bois et Parquet Mur A, B, C, D : Plâtre et Peinture Plafond : Plâtre et Peinture Plinthes : Bois et Peinture Porte 1 A : Bois et Peinture Porte 2 B : Bois et Peinture Bati porte 1 A : Bois et Peinture Bati porte 2 B : Bois et Peinture Fenêtre C : Bois et Peinture Bati fenêtre C : Bois et Peinture Volet C : Bois et Peinture</p>
1er étage - Chambre 4	<p>Sol : Plancher bois et Parquet Mur A, B, C, D : Plâtre et Peinture Plafond : Plâtre et Peinture Plinthes : Bois et Peinture Porte A : Bois et Peinture Bati porte A : Bois et Peinture Fenêtre D : Bois et Peinture Bati fenêtre D : Bois et Peinture Volet D : Bois et Peinture</p>
2ème étage - Chambre 5	<p>Sol : Plancher bois et Parquet Mur A, B, C, D, E, F : Plâtre et Peinture Plafond : poutres bois et Peinture Plafond : Plâtre et Peinture Plinthes : Bois et Peinture Porte 1 A : Bois et Peinture Porte 2 B : Bois et Peinture Porte 3 E : Bois et Peinture Bati porte 1 A : Bois et Peinture Bati porte 2 B : Bois et Peinture Bati porte 3 E : Bois et Peinture Fenêtre 1 C : Bois et Peinture Fenêtre 2 D : Bois et Peinture Bati fenêtre 1 C : Bois et Peinture Bati fenêtre 2 D : Bois et Peinture</p>
2ème étage - bureau	<p>Sol : Plancher bois et Parquet Mur A, B, C, D : Plâtre et Peinture Plafond : poutres bois et Peinture Plafond : Plâtre et Peinture Plinthes : Bois et Peinture Porte A : Bois et Peinture Bati porte A : Bois et Peinture Fenêtre D : Bois et Peinture Bati fenêtre D : Bois et Peinture</p>
2ème étage - dressing	<p>Sol : Plancher bois et Parquet Mur A, B, C, D : Plâtre et Peinture Plafond : Plâtre et Peinture Plafond : poutres bois et Peinture Plinthes : Bois et Peinture Fenêtre B : Bois et Peinture Bati fenêtre B : Bois et Peinture</p>



Localisation	Description
annexe - grange	<p>Sol : terre plein et terre Mur A, B, C, D : pierre de taille et pierre de taille Plafond : poutres bois et tuiles Porte A : Bois et Peinture Fenêtre 1 B : Bois et Peinture Fenêtre 2 C : Bois et Peinture Bati fenêtre 1 B : Bois et Peinture Bati fenêtre 2 C : Bois et Peinture</p>
1er étage - Salle de bain + wc	<p>Sol : Plancher bois et Parquet Mur 1 A : Plâtre et Peinture Mur 2 B : Plâtre et Peinture Mur 4 B : bois et lambris Bois Mur 5 C : bois et lambris Bois Mur D : bois et lambris Bois Plafond : Plâtre et Peinture Plinthes : Bois et Peinture Porte A : Bois et Peinture Bati porte A : Bois et Peinture Fenêtre B : Bois et Peinture Bati fenêtre B : Bois et Peinture Volet B : Bois et Peinture</p>
1er étage - Chambre 1 + dressing	<p>Sol : Plancher bois et Parquet Mur A : Plâtre et Peinture Mur B : Plâtre et Tapisserie Mur C, D, E, F : Plâtre et Peinture Plafond : Plâtre et Peinture Plinthes : Bois et Peinture Porte A : Bois et Peinture Bati porte A : Bois et Peinture Fenêtre D : Bois et Peinture Bati fenêtre D : Bois et Peinture Volet D : Bois et Peinture</p>
2ème étage - Placard	<p>Sol : plancher bois et Parquet flottant Mur A, B, C, D : placoplâtre et plaques brutes Plafond : poutres bois et placoplâtre +isolant Porte A : Bois et Peinture Bati porte A : Bois et Peinture</p>



Localisation	Description
Rez de chaussée - Entrée	Sol : Plancher béton et Carrelage Mur A, B, C, D, E, F, G : Plâtre et Peinture Plafond : Plâtre et Peinture Plinthes : Bois et Peinture Porte 1 A : Bois et Peinture Porte 2 B : Bois et Peinture Porte 3 B : Bois et Peinture Porte 4 D : Bois et Peinture Porte 5 G : Bois et Peinture Bati porte 1 A : Bois et Peinture Bati porte 2 B : Bois et Peinture Bati porte 3 B : Bois et Peinture Bati porte 4 D : Bois et Peinture Bati porte 5 G : Bois et Peinture Porte 6 C : Métal et Peinture Bati porte 6 C : Métal et Peinture

4. Conditions de réalisation du repérage

4.1 Bilan de l'analyse documentaire

Documents demandés	Documents remis
Rapports concernant la recherche d'amiante déjà réalisés	-
Documents décrivant les ouvrages, produits, matériaux et protections physiques mises en place	-
Eléments d'information nécessaires à l'accès aux parties de l'immeuble bâti en toute sécurité	-

Observations :

Néant

4.2 Date d'exécution des visites du repérage in situ

Date de la commande : 30/01/2023

Date(s) de visite de l'ensemble des locaux : 31/01/2023

Heure d'arrivée : 09 h 00

Durée du repérage : 04 h 00

Personne en charge d'accompagner l'opérateur de repérage : Madame DELEBARRE Isabelle

4.3 Écarts, adjonctions, suppressions par rapport aux normes en vigueur

La mission de repérage s'est déroulée conformément aux prescriptions de la norme NF X 46-020, révision de décembre 2008.

N° Vert
GRATUIT 0 800 330 311

Courriel : contact@maisondudiag.fr

www.maisondudiag.fr

SIRET : 90224965500017

Maison du Diag Béarn au capital de 5 000 €

Observations	Oui	Non	Sans Objet
Plan de prévention réalisé avant intervention sur site	-	-	X
Vide sanitaire accessible			X
Combles ou toiture accessibles et visitables			X

4.4 Plan et procédures de prélèvements

Néant

5. Résultats détaillés du repérage

5.1 Liste des matériaux ou produits contenant de l'amiante, états de conservation, conséquences réglementaires (fiche de cotation)

Matériaux ou produits contenant de l'amiante

Localisation	Identifiant + Description	Conclusion (justification)	État de conservation** et préconisations*	Photo
annexe - grange	<p><u>Identifiant:</u> M001</p> <p><u>Description:</u> tuile en fibro-ciment</p> <p><u>Liste selon annexe.13-9 du CSP:</u> B</p>	Présence d'amiante (sur jugement de l'opérateur)	<p>Matériau non dégradé</p> <p>Résultat EP**</p> <p>Préconisation : Il est recommandé de réaliser une évaluation périodique.</p>	

* Un détail des conséquences réglementaires et recommandations est fournis en annexe 7.4 de ce présent rapport

** détails fournis en annexe 7.3 de ce présent rapport

Nota : Dès réception de ce rapport, il est nécessaire d'avertir de la présence d'amiante toute personne pouvant intervenir sur ou a proximité des matériaux amiantes ou de ceux les recouvrant ou les protégeant.

5.2 Listes des matériaux et produits ne contenant pas d'amiante après analyse

N° Vert GRATUIT 0 800 330 311

Courriel : contact@maisondudiag.fr

www.maisondudiag.fr

SIRET : 90224965500017

Maison du Diag Béarn au capital de 5 000 €

Localisation	Identifiant + Description
Néant	-

5.3 Liste des matériaux ou produits (liste A et B) ne contenant pas d'amiante sur justificatif

Localisation	Identifiant + Description
Néant	-

6. Signatures

Nota : Le présent rapport est établi par une personne dont les compétences sont certifiées par **LCC QUALIXPERT** 17 rue Borrel 81100 CASTRES (détail sur www.info-certif.fr)

Fait à **LONS**, le **31/01/2023**

Par : SARRAMEDA Vincent

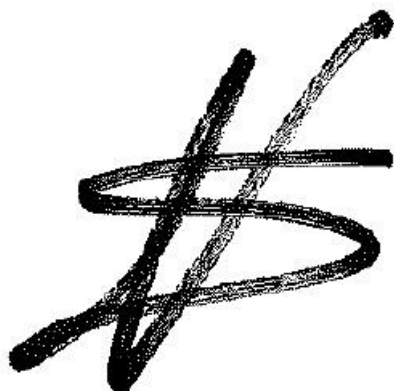

N° Vert
GRATUIT 0 800 330 311

Courriel : contact@maisondudiag.fr

www.maisondudiag.fr

SIRET : 90224965500017

Maison du Diag Béarn au capital de 5 000 €

7. ANNEXES

Au rapport de mission de repérage n° 2301/DELEBARRE/3144

Informations conformes à l'annexe III de l'arrêté du 12 décembre 2012

Les maladies liées à l'amiante sont provoquées par l'inhalation des fibres. Toutes les variétés d'amiante sont classées comme substances cancérigènes avérées pour l'homme. L'inhalation de fibres d'amiante est à l'origine de cancers (mésothéliomes, cancers broncho-pulmonaires) et d'autres pathologies non cancéreuses (épanchements pleuraux, plaques pleurales).

L'identification des matériaux et produits contenant de l'amiante est un préalable à l'évaluation et à la prévention des risques liés à l'amiante. Elle doit être complétée par la définition et la mise en œuvre de mesures de gestion adaptées et proportionnées pour limiter l'exposition des occupants présents temporairement ou de façon permanente dans l'immeuble. L'information des occupants présents temporairement ou de façon permanente est un préalable essentiel à la prévention du risque d'exposition à l'amiante.

Il convient donc de veiller au maintien du bon état de conservation des matériaux et produits contenant de l'amiante afin de remédier au plus tôt aux situations d'usure anormale ou de dégradation.

Il conviendra de limiter autant que possible les interventions sur les matériaux et produits contenant de l'amiante qui ont été repérés et de faire appel aux professionnels qualifiés, notamment dans le cas de retrait ou de confinement de ce type de matériau ou produit.

Enfin, les déchets contenant de l'amiante doivent être éliminés dans des conditions strictes.

Renseignez-vous auprès de votre mairie ou de votre préfecture. Pour connaître les centres d'élimination près de chez vous, consultez la base de données « déchets » gérée par l'ADEME, directement accessible sur le site internet www.sinoe.org.

Sommaire des annexes

- 7.1 Schéma de repérage
- 7.2 Rapports d'essais
- 7.3 Grilles réglementaires d'évaluation de l'état de conservation des matériaux et produits contenant de l'amiante
- 7.4 Conséquences réglementaires et recommandations
- 7.5 Recommandations générales de sécurité
- 7.6 Documents annexés au présent rapport

N° Vert
GRATUIT 0 800 330 311

Courriel : contact@maisondudiag.fr

www.maisondudiag.fr

SIRET : 90224965500017

Maison du Diag Béarn au capital de 5 000 €

7.1 Annexe - Schéma de repérage

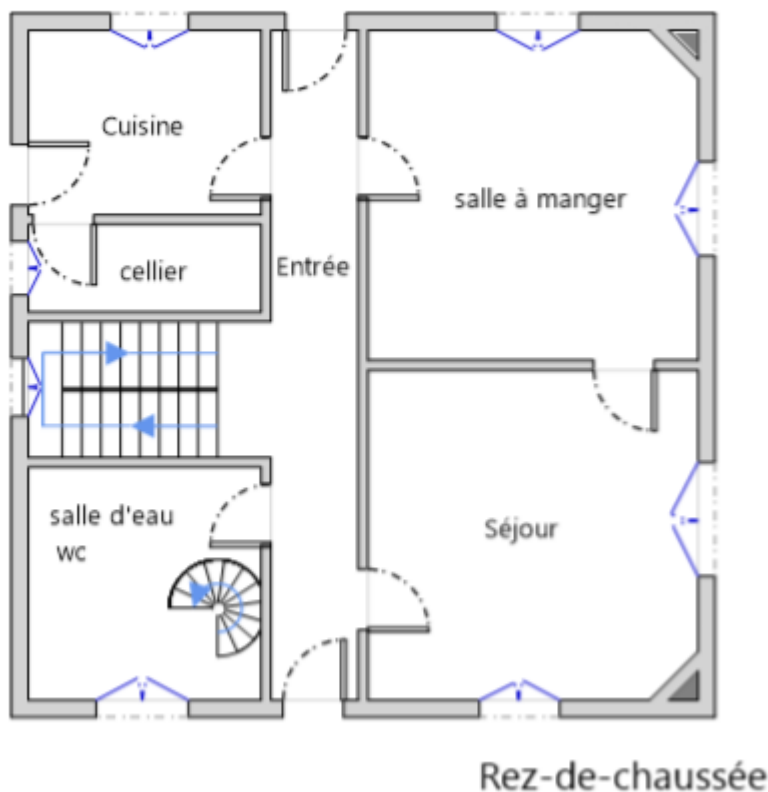

**Planche (croquis) de repérage technique effectué par le cabinet : Maison du Diag Béarn,
auteur : SARRAMEDA Vincent
Dossier n° 2301/DELEBARRE/3144 du 31/01/2023
Adresse du bien : QUARTIER DE L'EGLISE 64120 BEHASQUE LAPISTE**

N° Vert
GRATUIT 0 800 330 311

Courriel : contact@maisondudiag.fr

www.maisondudiag.fr

SIRET : 90224965500017

Maison du Diag Béarn au capital de 5 000 €

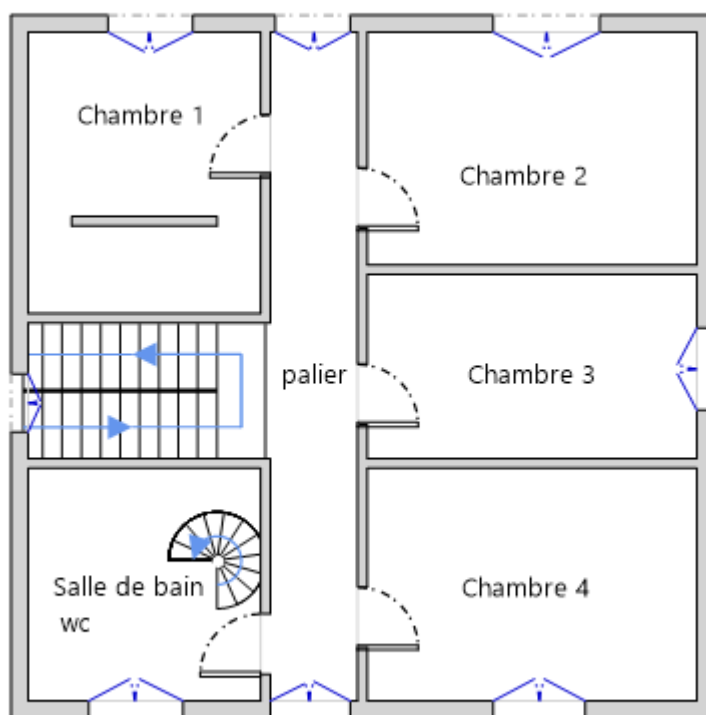

1er Etage

**Planche (croquis) de repérage technique effectué par le cabinet : Maison du Diag Béarn,
auteur : SARRAMEDA Vincent
Dossier n° 2301/DELEBARRE/3144 du 31/01/2023
Adresse du bien : QUARTIER DE L'EGLISE 64120 BEHASQUE LAPISTE**

N° Vert
GRATUIT 0 800 330 311

Courriel : contact@maisondudiag.fr

www.maisondudiag.fr

SIRET : 90224965500017

Maison du Diag Béarn au capital de 5 000 €

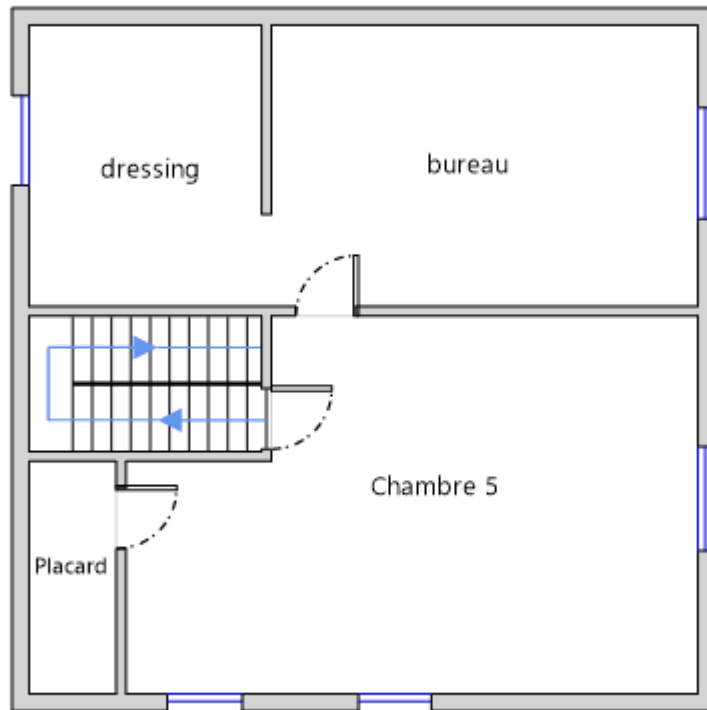

2ème Etage

**Planche (croquis) de repérage technique effectué par le cabinet : Maison du Diag Béarn,
 auteur : SARRAMEDA Vincent
 Dossier n° 2301/DELEBARRE/3144 du 31/01/2023
 Adresse du bien : QUARTIER DE L'EGLISE 64120 BEHASQUE LAPISTE**

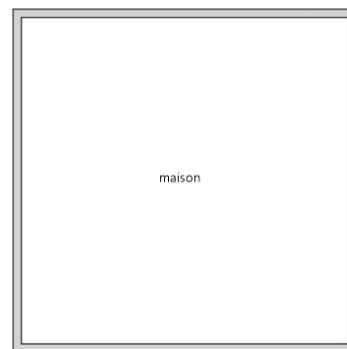
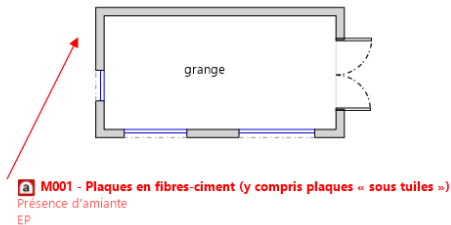

Plan de masse

**Planche (croquis) de repérage technique effectué par le cabinet : Maison du Diag Béarn,
 auteur : SARRAMEDA Vincent
 Dossier n° 2301/DELEBARRE/3144 du 31/01/2023
 Adresse du bien : QUARTIER DE L'EGLISE 64120 BEHASQUE LAPISTE**

N° Vert
 GRATUIT 0 800 330 311













Courriel : contact@maisondudiag.fr

www.maisondudiag.fr

SIRET : 90224965500017

Maison du Diag Béarn au capital de 5 000 €

Légende

	Conduit en fibro-ciment		Dalles de sol	<p>Nom du propriétaire : Madame DELEBARRE Isabelle Claude Adresse du bien : QUARTIER DE L'EGLISE 64120 BEHASQUE LAPISTE</p>
	Conduit autre que fibro-ciment		Carrelage	
	Brides		Colle de revêtement	
	Dépôt de Matériaux contenant de l'amiante		Dalles de faux-plafond	
	Matériau ou produit sur lequel un doute persiste		Toiture en fibro-ciment	
	Présence d'amiante		Toiture en matériaux composites	

Photos



Photo n° PhA001
 Localisation : annexe - grange
 Ouvrage : 1 - Couvertures, Toitures, Terrasses et étanchéités - Plaques ondulées et planes
 Partie d'ouvrage : Plaques en fibres-ciment (y compris plaques « sous tuiles »)
 Description : tuile en fibro-ciment
 Localisation sur croquis : M001

7.2 Annexe - Rapports d'essais

Identification des prélèvements :

Identifiant et prélèvement	Localisation	Composant de la construction	Parties du composant	Description
-	-	-	-	-

Copie des rapports d'essais :

N° Vert GRATUIT 0 800 330 311

Courriel : contact@maisondudiag.fr

www.maisondudiag.fr

SIRET : 90224965500017

Maison du Diag Béarn au capital de 5 000 €

Aucun rapport d'essai n'a été fourni ou n'est disponible

7.3 Annexe - Évaluation de l'état de conservation des matériaux et produits contenant de l'amiante

Grilles d'évaluation de l'état de conservation des matériaux ou produit de la liste A

Aucune évaluation n'a été réalisée

Critères d'évaluation de l'état de conservation des matériaux ou produit de la liste A

1. Classification des différents degrés d'exposition du produit aux circulations d'air

Fort	Moyen	Faible
<p>1° Il n'existe pas de système spécifique de ventilation, la pièce ou la zone homogène évaluée est ventilée par ouverture des fenêtres. ou</p> <p>2° Le faux plafond se trouve dans un local qui présente une (ou plusieurs) façade(s) ouverte(s) sur l'extérieur susceptible(s) de créer des situations à forts courants d'air, ou</p> <p>3° Il existe un système de ventilation par insufflation d'air dans le local et l'orientation du jet d'air est telle que celui-ci affecte directement le faux plafond contenant de l'amiante.</p>	<p>1° Il existe un système de ventilation par insufflation d'air dans le local et l'orientation du jet est telle que celui-ci n'affecte pas directement le faux plafond contenant de l'amiante,</p> <p>ou</p> <p>2° Il existe un système de ventilation avec reprise(s) d'air au niveau du faux plafond (système de ventilation à double flux).</p>	<p>1° Il n'existe ni ouvrant ni système de ventilation spécifique dans la pièce ou la zone évaluée,</p> <p>ou</p> <p>2° Il existe dans la pièce ou la zone évaluée, un système de ventilation par extraction dont la reprise d'air est éloignée du faux plafond contenant de l'amiante.</p>

2. Classification des différents degrés d'exposition du produit aux chocs et vibrations

Fort	Moyen	Faible
<p>L'exposition du produit aux chocs et vibrations sera considérée comme forte dans les situations où l'activité dans le local ou à l'extérieur engendre des vibrations, ou rend possible les chocs directs avec le faux plafond contenant de l'amiante (ex : hall industriel, gymnase, discothèque...).</p>	<p>L'exposition du produit aux chocs et vibrations sera considérée comme moyenne dans les situations où le faux plafond contenant de l'amiante n'est pas exposé aux dommages mécaniques mais se trouve dans un lieu très fréquenté (ex : supermarché, piscine, théâtre,...).</p>	<p>L'exposition du produit aux chocs et vibrations sera considérée comme faible dans les situations où le faux plafond contenant de l'amiante n'est pas exposé aux dommages mécaniques, n'est pas susceptible d'être dégradé par les occupants ou se trouve dans un local utilisé à des activités tertiaires passives.</p>

Grilles d'évaluation de l'état de conservation des matériaux ou produit de la liste B

N° Vert GRATUIT 0 800 330 311

Courriel : contact@maisondudiag.fr

www.maisondudiag.fr

SIRET : 90224965500017

Maison du Diag Béarn au capital de 5 000 €

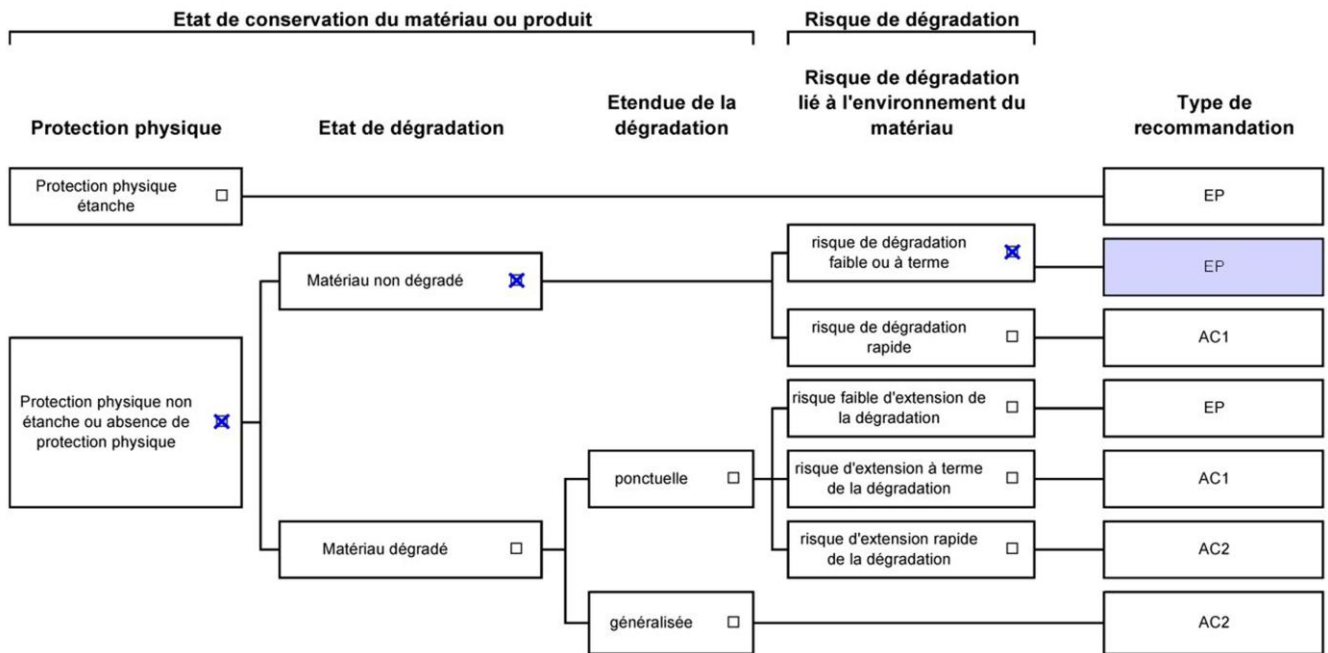

Dossier n° 2301/DELEBARRE/3144

Date de l'évaluation : 31/01/2023

Bâtiment / local ou zone homogène : annexe - grange

Identifiant Matériau : M001

Matériau : tuile en fibro-ciment

Résultat EP : Il est recommandé de réaliser une évaluation périodique.

Critères d'évaluation de l'état de conservation des matériaux ou produit de la liste B

1. Classification des niveaux de risque de dégradation ou d'extension de la dégradation du matériau.

Risque faible de dégradation ou d'extension de dégradation	Risque de dégradation ou d'extension à terme de la dégradation	Risque de dégradation ou d'extension rapide de la dégradation
L'environnement du matériau contenant de l'amiante ne présente pas ou très peu de risque pouvant entraîner à terme, une dégradation ou une extension de la dégradation du matériau.	L'environnement du matériau contenant de l'amiante présente un risque pouvant entraîner à terme, une dégradation ou une extension de la dégradation du matériau.	L'environnement du matériau contenant de l'amiante présente un risque important pouvant entraîner rapidement, une dégradation ou une extension de la dégradation du matériau.

Légende : EP = évaluation périodique ; AC1 = action corrective de premier niveau ; AC2 = action corrective de second niveau.

L'évaluation du risque de dégradation lié à l'environnement du matériau ou produit prend en compte :

Les agressions physiques intrinsèques au local (ventilation, humidité, etc...) selon que le risque est probable ou avéré ;

La sollicitation des matériaux ou produits liée à l'activité des locaux, selon qu'elle est exceptionnelle/faible ou quotidienne/forte.

Elle ne prend pas en compte certains facteurs fluctuants d'aggravation de la dégradation des produits et matériaux, comme la fréquence d'occupation du local, la présence d'animaux nuisibles, l'usage réel des locaux, un défaut d'entretien des équipements, etc...

N° Vert GRATUIT 0 800 330 311

Courriel : contact@maisondudiag.fr

www.maisondudiag.fr

SIRET : 90224965500017

Maison du Diag Béarn au capital de 5 000 €

7.4 Annexe - Conséquences réglementaires et recommandations

Conséquences réglementaires suivant l'état de conservation des matériaux ou produit de la liste A

Article R1334-27 : En fonction du résultat du diagnostic obtenu à partir de la grille d'évaluation de l'arrêté du 12 décembre 2012, le propriétaire met en œuvre les préconisations mentionnées à l'article R1334-20 selon les modalités suivantes :

Score 1 – L'évaluation périodique de l'état de conservation de ces matériaux et produits de la liste A contenant de l'amiante est effectué dans un délai maximal de trois ans à compter de la date de remise au propriétaire du rapport de repérage ou des résultats de la dernière évaluation de l'état de conservation, ou à l'occasion de toute modification substantielle de l'ouvrage et de son usage. La personne ayant réalisé cette évaluation en remet les résultats au propriétaire contre accusé de réception.

Score 2 – La mesure d'empoussièrement dans l'air est effectuée dans les conditions définies à l'article R1334-25, dans un délai de trois mois à compter de la date de remise au propriétaire du rapport de repérage ou des résultats de la dernière évaluation de l'état de conservation. L'organisme qui réalise les prélèvements d'air remet les résultats des mesures d'empoussièrement au propriétaire contre accusé de réception.

Score 3 – Les travaux de confinement ou de retrait de l'amiante sont mis en œuvre selon les modalités prévues à l'article R. 1334-29.

Article R1334-28 : Si le niveau d'empoussièrement mesuré dans l'air en application de l'article R1334-27 est inférieur ou égal à la valeur de cinq fibres par litre, le propriétaire fait procéder à l'évaluation périodique de l'état de conservation des matériaux et produits de la liste A contenant de l'amiante prévue à l'article R1334-20, dans un délai maximal de trois ans à compter de la date de remise des résultats des mesures d'empoussièrement ou à l'occasion de toute modification substantielle de l'ouvrage ou de son usage.

Si le niveau d'empoussièrement mesuré dans l'air en application de l'article R1334-27 est supérieur à cinq fibres par litre, le propriétaire fait procéder à des travaux de confinement ou de retrait de l'amiante, selon les modalités prévues à l'article R1334-29.

Article R1334-29 : Les travaux précités doivent être achevés dans un délai de trente-six mois à compter de la date à laquelle sont remis au propriétaire le rapport de repérage ou les résultats des mesures d'empoussièrement ou de la dernière évaluation de l'état de conservation.

Pendant la période précédant les travaux, des mesures conservatoires appropriées doivent être mises en œuvre afin de réduire l'exposition des occupants et de la maintenir au niveau le plus bas possible, et dans tous les cas à un niveau d'empoussièrement inférieur à cinq fibres par litre. Les mesures conservatoires ne doivent conduire à aucune sollicitation des matériaux et produits concernés par les travaux.

Le propriétaire informe le préfet du département du lieu d'implantation de l'immeuble concerné, dans un délai de deux mois à compter de la date à laquelle sont remis le rapport de repérage ou les résultats des mesures d'empoussièrement ou de la dernière évaluation de l'état de conservation, des mesures conservatoires mises en œuvres, et, dans un délai de douze mois, des travaux à réaliser et de l'échéancier proposé.

Article R.1334-29-3 :

I) A l'issue des travaux de retrait ou de confinement de matériaux et produits de la liste A mentionnés à l'article R.1334-29, le propriétaire fait procéder par une personne mentionnée au premier alinéa de l'article R.1334-23, avant toute restitution des locaux traités, à un examen visuel de l'état des surfaces traitées. Il fait également procéder, dans les conditions définies à l'article R.1334-25, à une mesure du niveau d'empoussièrement dans l'air après démantèlement du dispositif de confinement. Ce niveau doit être inférieur ou égal à cinq fibres par litre.

II) Si les travaux ne conduisent pas au retrait total des matériaux et produits de la liste A contenant de l'amiante, il est procédé à une évaluation périodique de l'état de conservation de ces matériaux et produits résiduels dans les

conditions prévues par l'arrêté mentionné à l'article R.1334-20, dans un délai maximal de trois ans à compter de la date à laquelle sont remis les résultats du contrôle ou à l'occasion de toute modification substantielle de l'ouvrage ou de son usage.

III) Lorsque des travaux de retrait ou de confinement de matériaux et produits de la liste B contenant de l'amiante sont effectués à l'intérieur de bâtiment occupés ou fréquentés, le propriétaire fait procéder, avant toute restitution des locaux traités, à l'examen visuel et à la mesure d'empoussièrement dans l'air mentionnée au premier alinéa du présent article.

Détail des préconisations suivant l'état de conservation des matériaux ou produit de la liste B

1. Réalisation d'une « évaluation périodique », lorsque le type de matériau ou produit concerné contenant de l'amiante, la nature et l'étendue des dégradations qu'il présente et l'évaluation du risque de dégradation ne conduisent pas à conclure à la nécessité d'une action de protection immédiate sur le matériau ou produit, consistant à :

- a) Contrôler périodiquement que l'état de dégradation des matériaux et produits concernés ne s'aggrave pas et, le cas échéant, que leur protection demeure en bon état de conservation ;
- b) Rechercher, le cas échéant, les causes de dégradation et prendre les mesures appropriées pour les supprimer.

2. Réalisation d'une « action corrective de premier niveau », lorsque le type de matériau ou produit concerné contenant de l'amiante, la nature et l'étendue des dégradations et l'évaluation du risque de dégradation conduisent à conclure à la nécessité d'une action de remise en état limitée au remplacement, au recouvrement ou à la protection des seuls éléments dégradés, consistant à :

- a) Rechercher les causes de la dégradation et définir les mesures correctives appropriées pour les supprimer ; b) Procéder à la mise en œuvre de ces mesures correctives afin d'éviter toute nouvelle dégradation et, dans l'attente, prendre les mesures de protection appropriées afin de limiter le risque de dispersion des fibres d'amiante ;
- c) Veiller à ce que les modifications apportées ne soient pas de nature à aggraver l'état des autres matériaux et produits contenant de l'amiante restant accessibles dans la même zone ;
- d) Contrôler périodiquement que les autres matériaux et produits restant accessibles ainsi que, le cas échéant, leur protection demeurent en bon état de conservation.

Il est rappelé l'obligation de faire appel à une entreprise certifiée pour le retrait ou le confinement.

3. Réalisation d'une « action corrective de second niveau », qui concerne l'ensemble d'une zone, de telle sorte que le matériau ou produit ne soit plus soumis à aucune agression ni dégradation, consistant à :

- a) Prendre, tant que les mesures mentionnées au c (paragraphe suivant) n'ont pas été mises en place, les mesures conservatoires appropriées pour limiter le risque de dégradation et la dispersion des fibres d'amiante. Cela peut consister à adapter, voire condamner l'usage des locaux concernés afin d'éviter toute exposition et toute dégradation du matériau ou produit contenant de l'amiante.

Durant les mesures conservatoires, et afin de vérifier que celles-ci sont adaptées, une mesure d'empoussièrement est réalisée, conformément aux dispositions du code de la santé publique;

- b) Procéder à une analyse de risque complémentaire, afin de définir les mesures de protection ou de retrait les plus adaptées, prenant en compte l'intégralité des matériaux et produits contenant de l'amiante dans la zone concernée ;
- c) Mettre en œuvre les mesures de protection ou de retrait définies par l'analyse de risque ;
- d) Contrôler périodiquement que les autres matériaux et produits restant accessibles, ainsi que leur protection, demeurent en bon état de conservation.

En fonction des situations particulières rencontrées lors de l'évaluation de l'état de conservation, des compléments et précisions à ces recommandations sont susceptibles d'être apportées.



Courriel : contact@maisondudiag.fr

www.maisondudiag.fr

SIRET : 90224965500017

Maison du Diag Béarn au capital de 5 000 €



7.5 Annexe - Recommandations générales de sécurité

L'identification des matériaux et produits contenant de l'amiante est un préalable à l'évaluation et à la prévention des risques liés à la présence d'amiante dans un bâtiment. Elle doit être complétée par la définition et la mise en œuvre de mesures de gestion adaptées et proportionnées pour limiter l'exposition des occupants présents temporairement ou de façon permanente dans le bâtiment et des personnes appelées à intervenir sur les matériaux ou produits contenant de l'amiante. Les recommandations générales de sécurité définies ci-après rappellent les règles de base destinées à prévenir les expositions. Le propriétaire (ou, à défaut, l'exploitant) de l'immeuble concerné adapte ces recommandations aux particularités de chaque bâtiment et de ses conditions d'occupation ainsi qu'aux situations particulières rencontrées.

Ces recommandations générales de sécurité ne se substituent en aucun cas aux obligations réglementaires existantes en matière de prévention des risques pour la santé et la sécurité des travailleurs, inscrites dans le code du travail.

1. Informations générales

a) Dangerosité de l'amiante

Les maladies liées à l'amiante sont provoquées par l'inhalation des fibres. Toutes les variétés d'amiante sont classées comme substances cancérigènes avérées pour l'homme. Elles sont à l'origine de cancers qui peuvent atteindre soit la plèvre qui entoure les poumons (mésothéliomes), soit les bronches et/ou les poumons (cancers broncho-pulmonaires). Ces lésions surviennent longtemps (souvent entre 20 à 40 ans) après le début de l'exposition à l'amiante. Le Centre international de recherche sur le cancer (CIRC) a également établi récemment un lien entre exposition à l'amiante et cancers du larynx et des ovaires. D'autres pathologies, non cancéreuses, peuvent également survenir en lien avec une exposition à l'amiante. Il s'agit exceptionnellement d'épanchements pleuraux (liquide dans la plèvre) qui peuvent être récidivants ou de plaques pleurales (qui épaississent la plèvre). Dans le cas d'empoussièrément important, habituellement d'origine professionnelle, l'amiante peut provoquer une sclérose (asbestose) qui réduira la capacité respiratoire et peut dans les cas les plus graves produire une insuffisance respiratoire parfois mortelle. Le risque de cancer du poumon peut être majoré par l'exposition à d'autres agents cancérigènes, comme la fumée du tabac.

b) Présence d'amiante dans des matériaux et produits en bon état de conservation

L'amiante a été intégré dans la composition de nombreux matériaux utilisés notamment pour la construction. En raison de son caractère cancérigène, ses usages ont été restreints progressivement à partir de 1977, pour aboutir à une interdiction totale en 1997.

En fonction de leur caractéristique, les matériaux et produits contenant de l'amiante peuvent libérer des fibres d'amiante en cas d'usure ou lors d'interventions mettant en cause l'intégrité du matériau ou produit (par exemple perçage, ponçage, découpe, friction...). Ces situations peuvent alors conduire à des expositions importantes si des mesures de protection renforcées ne sont pas prises.

Pour rappel, les matériaux et produits répertoriés aux listes A et B de l'annexe 13-9 du code de la santé publique font l'objet d'une évaluation de l'état de conservation dont les modalités sont définies par arrêté. Il convient de suivre les recommandations émises par les opérateurs de repérage dits « diagnostiqueurs » pour la gestion des matériaux ou produits repérés.

De façon générale, il est important de veiller au maintien en bon état de conservation des matériaux et produits contenant de l'amiante et de remédier au plus tôt aux situations d'usure anormale ou de dégradation de ceux-ci.

2. Intervention de professionnels soumis aux dispositions du code du travail

Il est recommandé aux particuliers d'éviter dans la mesure du possible toute intervention directe sur des matériaux et produits contenant de l'amiante et de faire appel à des professionnels compétents dans de telles situations.

Les entreprises réalisant des opérations sur matériaux et produits contenant de l'amiante sont soumises aux dispositions des articles R. 4412-94 à R. 4412-148 du code du travail. Les entreprises qui réalisent des travaux de retrait ou de confinement de matériaux et produits contenant de l'amiante doivent en particulier être certifiées dans les conditions prévues à l'article R. 4412-129. Cette certification est obligatoire à partir du 1er juillet 2013 pour les

N° Vert
GRATUIT 0 800 330 311

Courriel : contact@maisondudiag.fr

www.maisondudiag.fr

SIRET : 90224965500017

Maison du Diag Béarn au capital de 5 000 €

entreprises effectuant des travaux de retrait sur l'enveloppe extérieure des immeubles bâtis et à partir du 1er juillet 2014 pour les entreprises de génie civil.

Des documents d'information et des conseils pratiques de prévention adaptés sont disponibles sur le site Travailler-mieux (<http://www.travailler-mieux.gouv.fr>) et sur le site de l'Institut national de recherche et de sécurité pour la prévention des accidents du travail et des maladies professionnelles (<http://www.inrs.fr>).

3. Recommandations générales de sécurité

Il convient d'éviter au maximum l'émission de poussières notamment lors d'interventions ponctuelles non répétées, par exemple :

- perçage d'un mur pour accrocher un tableau ;
- remplacement de joints sur des matériaux contenant de l'amiante ;
- travaux réalisés à proximité d'un matériau contenant de l'amiante en bon état, par exemple des interventions légères dans des boîtiers électriques, sur des gaines ou des circuits situés sous un flocage sans action directe sur celui-ci, de remplacement d'une vanne sur une canalisation calorifugée à l'amiante.

L'émission de poussières peut être limitée par humidification locale des matériaux contenant de l'amiante en prenant les mesures nécessaires pour éviter tout risque électrique et/ou en utilisant de préférence des outils manuels ou des outils à vitesse lente.

Le port d'équipements adaptés de protection respiratoire est recommandé. Le port d'une combinaison jetable permet d'éviter la propagation de fibres d'amiante en dehors de la zone de travail. Les combinaisons doivent être jetées après chaque utilisation.

Des informations sur le choix des équipements de protection sont disponibles sur le site internet amiante de l'INRS à l'adresse suivante : www.amiante.inrs.fr. De plus, il convient de disposer d'un sac à déchets à proximité immédiate de la zone de travail et d'une éponge ou d'un chiffon humide de nettoyage.

4. Gestion des déchets contenant de l'amiante

Les déchets de toute nature contenant de l'amiante sont des déchets dangereux. A ce titre, un certain nombre de dispositions réglementaires, dont les principales sont rappelées ci-après, encadrent leur élimination.

Lors de travaux conduisant à un désamiantage de tout ou partie de l'immeuble, la personne pour laquelle les travaux sont réalisés, c'est-à-dire les maîtres d'ouvrage, en règle générale les propriétaires, ont la responsabilité de la bonne gestion des déchets produits, conformément aux dispositions de l'article L. 541-2 du code de l'environnement. Ce sont les producteurs des déchets au sens du code de l'environnement.

Les déchets liés au fonctionnement d'un chantier (équipements de protection, matériel, filtres, bâches, etc.) sont de la responsabilité de l'entreprise qui réalise les travaux.

a. Conditionnement des déchets

Les déchets de toute nature susceptibles de libérer des fibres d'amiante sont conditionnés et traités de manière à ne pas provoquer d'émission de poussières. Ils sont ramassés au fur et à mesure de leur production et conditionnés dans des emballages appropriés et fermés, avec apposition de l'étiquetage prévu par le décret no 88-466 du 28 avril 1988 relatif aux produits contenant de l'amiante et par le code de l'environnement notamment ses articles R. 551-1 à R. 551-13 relatifs aux dispositions générales relatives à tous les ouvrages d'infrastructures en matière de stationnement, chargement ou déchargement de matières dangereuses.

Les professionnels soumis aux dispositions du code du travail doivent procéder à l'évacuation des déchets, hors du chantier, aussitôt que possible, dès que le volume le justifie après décontamination de leurs emballages.

b. Apport en déchèterie

Environ 10 % des déchèteries acceptent les déchets d'amiante lié à des matériaux inertes ayant conservé leur intégrité provenant de ménages, voire d'artisans. Tout autre déchet contenant de l'amiante est interdit en déchèterie.

A partir du 1er janvier 2013, les exploitants de déchèterie ont l'obligation de fournir aux usagers les emballages et l'étiquetage appropriés aux déchets d'amiante.



Courriel : contact@maisondudiag.fr

www.maisondudiag.fr

SIRET : 90224965500017

Maison du Diag Béarn au capital de 5 000 €



c. Filières d'élimination des déchets

Les matériaux contenant de l'amiante ainsi que les équipements de protection (combinaison, masque, gants...) et les déchets issus du nettoyage (chiffon...) sont des déchets dangereux. En fonction de leur nature, plusieurs filières d'élimination peuvent être envisagées.

Les déchets contenant de l'amiante lié à des matériaux inertes ayant conservé leur intégrité peuvent être éliminés dans des installations de stockage de déchets non dangereux si ces installations disposent d'un casier de stockage dédié à ce type de déchets.

Tout autre déchet amianté doit être éliminé dans une installation de stockage pour déchets dangereux ou être vitrifiés. En particulier, les déchets liés au fonctionnement du chantier, lorsqu'ils sont susceptibles d'être contaminés par de l'amiante, doivent être éliminés dans une installation de stockage pour déchets dangereux ou être vitrifiés.

d. Information sur les déchèteries et les installations d'élimination des déchets d'amiante

Les informations relatives aux déchèteries acceptant des déchets d'amiante lié et aux installations d'élimination des déchets d'amiante peuvent être obtenues auprès :

- de la préfecture ou de la direction régionale de l'environnement, de l'aménagement et du logement (direction régionale et interdépartementale de l'environnement et de l'énergie en Ile-de-France) ou de la direction de l'environnement, de l'aménagement et du logement ;
- du conseil général (ou conseil régional en Ile-de-France) au regard de ses compétences de planification sur les déchets dangereux ;
- de la mairie ;
- ou sur la base de données « déchets » gérée par l'Agence de l'environnement et de la maîtrise de l'énergie, directement accessible sur internet à l'adresse suivante : www.sinoe.org.

e. Traçabilité

Le producteur des déchets remplit un bordereau de suivi des déchets d'amiante (BSDA, CERFA no 11861). Le formulaire CERFA est téléchargeable sur le site du ministère chargé de l'environnement. Le propriétaire recevra l'original du bordereau rempli par les autres intervenants (entreprise de travaux, transporteur, exploitant de l'installation de stockage ou du site de vitrification).

Dans tous les cas, le producteur des déchets devra avoir préalablement obtenu un certificat d'acceptation préalable lui garantissant l'effectivité d'une filière d'élimination des déchets.

Par exception, le bordereau de suivi des déchets d'amiante n'est pas imposé aux particuliers voire aux artisans qui se rendent dans une déchèterie pour y déposer des déchets d'amiante lié à des matériaux inertes ayant conservé leur intégrité. Ils ne doivent pas remplir un bordereau de suivi de déchets d'amiante, ce dernier étant élaboré par la déchèterie.

7.6 - Annexe - Autres documents



Courriel : contact@maisondudiag.fr

www.maisondudiag.fr

SIRET : 90224965500017

Maison du Diag Béarn au capital de 5 000 €



Votre Assurance▶ RC PRESTATAIRES

Assurance et Banque

ATTESTATION

MAISON DU DIAG BEARN
14 ALLEE DU PIC D ANIE
64140 LONS FR

COURTIER**CONDORCET**

2 RUE GRIGNAN
13001 MARSEILLE

Tél : 09 72 36 90 00

Email :

CONTACT@CABINETCONDORCET.COM

Portefeuille : 0201222984

Vos références :

Contrat n° 10883630104

Client n° 0735134020

AXA France IARD, atteste que :

**MAISON DU DIAG BEARN
14 ALLEE DU PIC D ANIE
64140 LONS FR**

est garanti au titre d'un contrat d'assurance N° 10883630104.

Ce contrat garantit les conséquences pécuniaires de la Responsabilité civile pouvant lui incomber du fait de l'exercice des activités suivantes :

Diagnostics techniques immobiliers :

- Contrôle périodique amiante,
- Diagnostic amiante avant travaux/démolition,
- Diagnostic amiante avant-vente,
- Dossier technique amiante Partie Privative,
- Exposition au plomb (CREP),
- Recherche de plomb avant travaux,
- Diagnostic risque d'exposition au plomb dans les peintures,
- Plomb dans l'eau,
- Diagnostic gaz,
- Diagnostic monoxyde de carbone,
- Diagnostic Termites,
- Etat parasite,
- Diagnostic de performance énergétique,
- Etat de l'installation intérieure d'électricité,
- Risques naturels et technologiques,
- Loi Carrez,
- Loi Boutin,
- Etats des lieux,
- Diagnostic technique SRU,
- Diagnostic sécurité piscine,
- Diagnostic accessibilité handicapés : constat visuel de la conformité ou de la non-conformité, sans conseil ni préconisation,
- Contrôle des installations d'assainissements non collectif.

1D062620221010

AXA France IARD SA

Société anonyme au capital de 214 799 030 Euros

Siège social : 313, Terrasses de l'Arche - 92727 Nanterre Cedex 722 057 460 R.C.S. Nanterre

Entreprise régie par le Code des assurances - TVA intracommunautaire n° FR 14 722 057 460

Opérations d'assurances exonérées de TVA - art. 261-C CGI - sauf pour les garanties portées par AXA Assistance

1/3

N° Vert
GRATUIT 0 800 330 311Courriel : contact@maisondudiag.frwww.maisondudiag.fr

SIRET : 90224965500017

Maison du Diag Béarn au capital de 5 000 €

A l'exclusion de :

- Toute activité d'extraction, d'exploitation et d'enlèvement d'amiante ;
- Toutes missions d'études, conseil et/ou préconisation technique, maîtrise d'œuvre, même partielle, portant sur les ouvrages relevant des articles 1792 à 1792-6 du Code Civil ;
- Des missions de contrôle technique visées par le Code de la Construction et de l'Habitation
- Toutes activités relevant de l'exercice d'une profession réglementée autre que celle de diagnostiqueur immobilier telle que le conseil juridique ou la gestion immobilière.

La garantie s'exerce à concurrence des montants de garanties figurant dans le tableau ci-après.

Nature des garanties

Nature des garanties	Limites de garanties en €
Tous dommages corporels, matériels et immatériels consécutifs confondus (autres que ceux visés au paragraphe "autres garanties" ci-après)	9 000 000 € par année d'assurance
Dont :	9 000 000 € par année d'assurance
Dommages corporels	
Dommages matériels et immatériels consécutifs confondus	1 200 000 € par année d'assurance

Autres garanties

Nature des garanties	Limites de garanties en €
Atteinte accidentelle à l'environnement (tous dommages confondus)(article 3.1 des conditions générales)	750 000 € par année d'assurance
Responsabilité civile professionnelle (tous dommages confondus)	500 000 € par année d'assurance dont 300 000 € par sinistre
Dommages immatériels non consécutifs autres que ceux visés par l'obligation d'assurance (article 3.2 des conditions générales)	150 000 € par année d'assurance
Dommages aux biens confiés (selon extension aux conditions particulières)	150 000 € par sinistre
Reconstitution de documents/ médias confiés (selon extension aux conditions particulières)	30 000 € par sinistre

C.G. : Conditions Générales du contrat.

AXA France IARD SA

Société anonyme au capital de 214 799 030 Euros
Siège social : 313, Terrasses de l'Arche - 92727 Nanterre Cedex 722 057 460 R.C.S. Nanterre
Entreprise régie par le Code des assurances - TVA intracommunautaire n° FR 14 722 057 460
Opérations d'assurances exonérées de TVA - art. 261-C CGI - sauf pour les garanties portées par AXA Assistance

2/3

N° Vert
GRATUIT 0 800 330 311

Courriel : contact@maisondudiag.fr

www.maisondudiag.fr

SIRET : 90224965500017

Maison du Diag Béarn au capital de 5 000 €

La présente attestation ne peut engager l'Assureur au-delà des limites et conditions du contrat auquel elle se réfère.

La présente attestation est valable pour la période du **01/10/2022** au **01/10/2023** sous réserve des possibilités de suspension ou de résiliation en cours d'année d'assurance pour les cas prévus par le Code des Assurances ou le contrat.

Fait à PARIS le 10 octobre 2022
Pour la société :



AXA France IARD SA

Société anonyme au capital de 214 799 030 Euros
Siège social : 313, Terrasses de l'Arche - 92727 Nanterre Cedex 722 057 460 R.C.S. Nanterre
Entreprise régie par le Code des assurances - TVA intracommunautaire n° FR 14 722 057 460
Opérations d'assurances exonérées de TVA - art. 261-C CGI - sauf pour les garanties portées par AXA Assistance

3/3

 N° Vert
GRATUIT 0 800 330 311

Courriel : contact@maisondudiag.fr

www.maisondudiag.fr

SIRET : 90224965500017

Maison du Diag Béarn au capital de 5 000 €





Certificat N° C3666

Monsieur Vincent SARRAMEDA

Certifié dans le cadre du processus de certification PR04 et / ou PR16 consultable sur www.qualixpert.com conformément à l'ordonnance 2005-655 titre III du 8 juin 2005 et au décret 2006-1114 du 05 septembre 2006.



dans le(s) domaine(s) suivant(s) :

Amiante sans mention	Certificat valable Du 24/11/2022 au 23/11/2029	Arrêté du 24 décembre 2021 définissant les critères de certification des opérateurs de diagnostic technique et des organismes de formation et d'accréditation des organismes de certification.
Etat relatif à la présence de termites dans le bâtiment mention France Métropolitaine	Certificat valable Du 24/11/2022 au 23/11/2029	Arrêté du 24 décembre 2021 définissant les critères de certification des opérateurs de diagnostic technique et des organismes de formation et d'accréditation des organismes de certification.
Etat des installations intérieures de gaz	Certificat valable Du 24/11/2022 au 23/11/2029	Arrêté du 24 décembre 2021 définissant les critères de certification des opérateurs de diagnostic technique et des organismes de formation et d'accréditation des organismes de certification.
Constat de risque d'exposition au plomb	Certificat valable Du 22/12/2022 au 21/12/2029	Arrêté du 24 décembre 2021 définissant les critères de certification des opérateurs de diagnostic technique et des organismes de formation et d'accréditation des organismes de certification.
Diagnostic de performance énergétique individuel	Certificat valable Du 22/12/2022 au 21/12/2029	Arrêté du 24 décembre 2021 définissant les critères de certification des opérateurs de diagnostic technique et des organismes de formation et d'accréditation des organismes de certification.
Etat des installations intérieures d'électricité	Certificat valable Du 22/12/2022 au 21/12/2029	Arrêté du 24 décembre 2021 définissant les critères de certification des opérateurs de diagnostic technique et des organismes de formation et d'accréditation des organismes de certification.

Date d'établissement le mardi 03 janvier 2023

Marjorie ALBERT
Directrice Administrative

P10

Une certification peut être suspendue, modifiée ou retirée à tout moment.
Pour une utilisation appropriée de ce certificat, la portée des certifications et leurs validités doivent être vérifiées sur le site internet de LCC QUALIXPERT www.qualixpert.com.

F09 Certification de compétence version N 010120

RCC 37, rue Borel - 81100 CASTRES
Tél. 05 63 73 06 13 - Fax 05 63 73 37 87 - www.qualixpert.com
Iurl au capital de 8000 euros - APE 7120B - RCS Castres SIRET 493 037 932 00018

N° Vert GRATUIT 0 800 330 311

Courriel : contact@maisondudiag.fr

www.maisondudiag.fr

SIRET : 90224965500017

Maison du Diag Béarn au capital de 5 000 €

Rapport de l'état relatif à la présence de termites dans le bâtiment

Numéro de dossier : 2301/DELEBARRE/3144
 Norme méthodologique employée : AFNOR NF P 03-201 - Février 2016
 Date du repérage : 31/01/2023
 Heure d'arrivée : 09 h 00
 Temps passé sur site : 04 h 00

A - Désignation du ou des bâtiments

Localisation du ou des bâtiments :

Département : **Pyrénées-Atlantiques**

Adresse : **QUARTIER DE L'EGLISE**

Commune : **64120 BEHASQUE LAPISTE**

Désignation et situation du ou des lot(s) de copropriété : - **Section cadastrale ZB, Parcelle(s) n° 141, ZB 143, ZB 140**

Informations collectées auprès du donneur d'ordre :

Présence de traitements antérieurs contre les termites

Présence de termites dans le bâtiment

Fourniture de la notice technique relatif à l'article R 112-4 du CCH si date du dépôt de la demande de permis de construire ou date d'engagement des travaux postérieure au 1/11/2006

Documents fournis : **Néant**

Désignation du (ou des) bâtiment(s) : **Habitation (maison individuelle)**

Périmètre de repérage :

Situation du bien en regard d'un arrêté préfectoral pris en application de l'article L 133-5 du CCH : **Le bien est situé dans une zone soumise à un arrêté préfectoral:**

64120 BEHASQUE-LAPISTE (Information au 30/01/2023)

Niveau d'infestation faible

Arrêté préfectoral

Liste des arrêtés

16-août-01 - Arrêté préfectoral -

B - Désignation du client

Désignation du client :

Nom et prénom : **Madame DELEBARRE Isabelle Claude**

Adresse : **QUARTIER DE L'EGLISE - 64120 BEHASQUE LAPISTE**

Si le client n'est pas le donneur d'ordre :

Qualité du donneur d'ordre (sur déclaration de l'intéressé) : **Autre**

Nom et prénom : **Madame DELEBARRE Isabelle Claude**

Adresse : **QUARTIER DE L'EGLISE - 64120 BEHASQUE LAPISTE**

N° Vert
GRATUIT 0 800 330 311

Courriel : contact@maisondudiag.fr

www.maisondudiag.fr

SIRET : 90224965500017

Maison du Diag Béarn au capital de 5 000 €

C - Désignation de l'opérateur de diagnostic

Identité de l'opérateur de diagnostic :

Nom et prénom : **SARRAMEDA Vincent**

Raison sociale et nom de l'entreprise : **Maison du Diag Béarn**

Adresse : **14 Allée du Pic d'Anie - 64140 LONS**

Numéro SIRET : **90224965500017**

Désignation de la compagnie d'assurance : **AXA**

Numéro de police et date de validité : **10883630104 - 01/10/2023**

Certification de compétence **C3666** délivrée par : **LCC QUALIXPERT, le 24/11/2022**

D - Identification des bâtiments et des parties de bâtiments visités et des éléments infestés ou ayant été infestés par les termites et ceux qui ne le sont pas

Liste des pièces visitées :

Rez de chaussée - Entrée, Rez de chaussée - salle à manger, Rez de chaussée - Séjour, Rez de chaussée - salle d'eau + wc, Rez de chaussée - Cuisine, Rez de chaussée - cellier, 1er étage - palier, 1er étage - Chambre 1 + dressing,	1er étage - Chambre 2, 1er étage - Chambre 3, 1er étage - Chambre 4, 1er étage - Salle de bain + wc, 2ème étage - Chambre 5, 2ème étage - bureau, 2ème étage - Placard, 2ème étage - dressing, annexe - grange
--	--

Bâtiments et parties de bâtiments visités (1)	Ouvrages, parties d'ouvrages et éléments examinés (2)	Résultats du diagnostic d'infestation (3)	Photos
Rez de chaussée			
Entrée	Sol - Plancher béton et Carrelage	Absence d'indices d'infestation de termites	
	Mur - A, B, C, D, E, F, G - Plâtre et Peinture	Absence d'indices d'infestation de termites	
	Plafond - Plâtre et Peinture	Absence d'indices d'infestation de termites	
	Plinthes - Bois et Peinture	Absence d'indices d'infestation de termites	
	Porte 1 - A - Bois et Peinture	Absence d'indices d'infestation de termites	
	Porte 2 - B - Bois et Peinture	Absence d'indices d'infestation de termites	
	Porte 3 - B - Bois et Peinture	Absence d'indices d'infestation de termites	
	Porte 4 - D - Bois et Peinture	Absence d'indices d'infestation de termites	
	Porte 5 - G - Bois et Peinture	Absence d'indices d'infestation de termites	
	Bati porte 1 - A - Bois et Peinture	Absence d'indices d'infestation de termites	
	Bati porte 2 - B - Bois et Peinture	Absence d'indices d'infestation de termites	

N° Vert GRATUIT 0 800 330 311

Courriel : contact@maisondudiag.fr

www.maisondudiag.fr

SIRET : 90224965500017

Maison du Diag Béarn au capital de 5 000 €

Bâtiments et parties de bâtiments visités (1)	Ouvrages, parties d'ouvrages et éléments examinés (2)	Résultats du diagnostic d'infestation (3)	Photos
	Bati porte 3 - B - Bois et Peinture	Absence d'indices d'infestation de termites	
	Bati porte 4 - D - Bois et Peinture	Absence d'indices d'infestation de termites	
	Bati porte 5 - G - Bois et Peinture	Absence d'indices d'infestation de termites	
	Porte 6 - C - Métal et Peinture	Absence d'indices d'infestation de termites	
	Bati porte 6 - C - Métal et Peinture	Absence d'indices d'infestation de termites	
salle à manger	Sol - Plancher béton et Parquet bois	Absence d'indices d'infestation de termites	
	Mur - A, B, C, D, E - Plâtre et Peinture	Absence d'indices d'infestation de termites	
	Plafond - Plâtre et Peinture	Absence d'indices d'infestation de termites	
	Plinthes - Bois et Peinture	Absence d'indices d'infestation de termites	
	Porte 1 - A - Bois et Peinture	Absence d'indices d'infestation de termites	
	Porte 2 - E - Bois et Peinture	Absence d'indices d'infestation de termites	
	Bati porte 1 - A - Bois et Peinture	Absence d'indices d'infestation de termites	
	Bati porte 2 - E - Bois et Peinture	Absence d'indices d'infestation de termites	
	Fenêtre 1 - B - Bois et Peinture	Absence d'indices d'infestation de termites	
	Fenêtre 2 - D - Bois et Peinture	Absence d'indices d'infestation de termites	
	Bati fenêtre 1 - B - Bois et Peinture	Absence d'indices d'infestation de termites	
	Bati fenêtre 2 - D - Bois et Peinture	Absence d'indices d'infestation de termites	
	Volet 1 - B - Bois et Peinture	Absence d'indices d'infestation de termites	
	Volet 2 - D - Bois et Peinture	Absence d'indices d'infestation de termites	
Séjour	Sol - Plancher béton et Parquet bois	Absence d'indices d'infestation de termites	
	Mur - A, B, C, D, E - Plâtre et Peinture	Absence d'indices d'infestation de termites	
	Plafond - Plâtre et Peinture	Absence d'indices d'infestation de termites	
	Plinthes - Bois et Peinture	Absence d'indices d'infestation de termites	
	Porte 1 - A - Bois et Peinture	Absence d'indices d'infestation de termites	
	Porte 2 - E - Bois et Peinture	Absence d'indices d'infestation de termites	



Bâtiments et parties de bâtiments visités (1)	Ouvrages, parties d'ouvrages et éléments examinés (2)	Résultats du diagnostic d'infestation (3)	Photos
	Bati porte 1 - A - Bois et Peinture	Absence d'indices d'infestation de termites	
	Bati porte 2 - E - Bois et Peinture	Absence d'indices d'infestation de termites	
	Fenêtre 1 - B - Bois et Peinture	Absence d'indices d'infestation de termites	
	Fenêtre 2 - D - Bois et Peinture	Absence d'indices d'infestation de termites	
	Bati fenêtre 1 - B - Bois et Peinture	Absence d'indices d'infestation de termites	
	Bati fenêtre 2 - D - Bois et Peinture	Absence d'indices d'infestation de termites	
	Volet 1 - B - Bois et Peinture	Absence d'indices d'infestation de termites	
	Volet 2 - D - Bois et Peinture	Absence d'indices d'infestation de termites	
salle d'eau + wc	Sol - Plancher béton et parquet flottant	Absence d'indices d'infestation de termites	
	Mur - A, C, D - Plâtre et Peinture	Absence d'indices d'infestation de termites	
	Plafond - Plâtre et Peinture	Absence d'indices d'infestation de termites	
	Plinthes - Bois et Peinture	Absence d'indices d'infestation de termites	
	Porte - A - Bois et Peinture	Absence d'indices d'infestation de termites	
	Bati porte - A - Bois et Peinture	Absence d'indices d'infestation de termites	
	Fenêtre - B - Bois et Peinture	Absence d'indices d'infestation de termites	
	Bati fenêtre - B - Bois et Peinture	Absence d'indices d'infestation de termites	
	Mur - B - bois et lambris Bois	Absence d'indices d'infestation de termites	
Cuisine	Sol - Plancher béton et Carrelage	Absence d'indices d'infestation de termites	
	Mur - A, B, C, D - Plâtre et Peinture	Absence d'indices d'infestation de termites	
	Plafond - Plâtre et Peinture	Absence d'indices d'infestation de termites	
	Plinthes - Carrelage et Carrelage	Absence d'indices d'infestation de termites	
	Porte 1 - A - Bois et Peinture	Absence d'indices d'infestation de termites	
	Porte 2 - B - Bois et Peinture	Absence d'indices d'infestation de termites	
	Porte 3 - C - Bois et Peinture	Absence d'indices d'infestation de termites	
	Bati porte 1 - A - Bois et Peinture	Absence d'indices d'infestation de termites	



Bâtiments et parties de bâtiments visités (1)	Ouvrages, parties d'ouvrages et éléments examinés (2)	Résultats du diagnostic d'infestation (3)	Photos
	Bati porte 2 - B - Bois et Peinture	Absence d'indices d'infestation de termites	
	Bati porte 3 - C - Bois et Peinture	Absence d'indices d'infestation de termites	
	Fenêtre - D - Bois et Peinture	Absence d'indices d'infestation de termites	
	Bati fenêtre - D - Bois et Peinture	Absence d'indices d'infestation de termites	
	Volet - D - Bois et Peinture	Absence d'indices d'infestation de termites	
cellier	Sol - Plancher béton et Carrelage	Absence d'indices d'infestation de termites	
	Mur 1 - A - Plâtre et Peinture	Absence d'indices d'infestation de termites	
	Mur 2 - B - Plâtre et Peinture	Absence d'indices d'infestation de termites	
	Mur 3 - C - Plâtre et Peinture	Absence d'indices d'infestation de termites	
	Mur 4 - D - Plâtre et Peinture	Absence d'indices d'infestation de termites	
	Plafond - Plâtre et Peinture	Absence d'indices d'infestation de termites	
	Plinthes - Carrelage et Carrelage	Absence d'indices d'infestation de termites	
	Porte - A - Bois et Peinture	Absence d'indices d'infestation de termites	
	Bati porte - A - Bois et Peinture	Absence d'indices d'infestation de termites	
	Fenêtre - D - Bois et Peinture	Absence d'indices d'infestation de termites	
	Bati fenêtre - D - Bois et Peinture	Absence d'indices d'infestation de termites	
	Mur 5 - C - Plâtre et Faïence	Absence d'indices d'infestation de termites	
	Mur 6 - D - Plâtre et Faïence	Absence d'indices d'infestation de termites	
1er étage			
palier	Sol - Plancher bois et Parquet	Absence d'indices d'infestation de termites	
	Mur - A, B, C, D - Plâtre et Peinture	Absence d'indices d'infestation de termites	
	Plafond - Plâtre et Peinture	Absence d'indices d'infestation de termites	
	Plinthes - Bois et Peinture	Absence d'indices d'infestation de termites	
	Porte 1 - A - Bois et Peinture	Absence d'indices d'infestation de termites	
	Porte 2 - A - Bois et Peinture	Absence d'indices d'infestation de termites	
	Porte 3 - B - Bois et Peinture	Absence d'indices d'infestation de termites	



Bâtiments et parties de bâtiments visités (1)	Ouvrages, parties d'ouvrages et éléments examinés (2)	Résultats du diagnostic d'infestation (3)	Photos
	Porte 4 - B - Bois et Peinture	Absence d'indices d'infestation de termites	
	Porte 5 - B - Bois et Peinture	Absence d'indices d'infestation de termites	
	Bati porte 1 - A - Bois et Peinture	Absence d'indices d'infestation de termites	
	Bati porte 2 - A - Bois et Peinture	Absence d'indices d'infestation de termites	
	Bati porte 3 - B - Bois et Peinture	Absence d'indices d'infestation de termites	
	Bati porte 4 - B - Bois et Peinture	Absence d'indices d'infestation de termites	
	Bati porte 5 - B - Bois et Peinture	Absence d'indices d'infestation de termites	
	Fenêtre 1 - B - Bois et Peinture	Absence d'indices d'infestation de termites	
	Fenêtre 2 - D - Bois et Peinture	Absence d'indices d'infestation de termites	
	Bati fenêtre 1 - B - Bois et Peinture	Absence d'indices d'infestation de termites	
	Bati fenêtre 2 - D - Bois et Peinture	Absence d'indices d'infestation de termites	
	Volet 1 - B - Bois et Peinture	Absence d'indices d'infestation de termites	
	Volet 2 - D - Bois et Peinture	Absence d'indices d'infestation de termites	
	Chambre 1 + dressing	Sol - Plancher bois et Parquet	Absence d'indices d'infestation de termites
Mur - A - Plâtre et Peinture		Absence d'indices d'infestation de termites	
Mur - B - Plâtre et Tapisserie		Absence d'indices d'infestation de termites	
Mur - C, D, E, F - Plâtre et Peinture		Absence d'indices d'infestation de termites	
Plafond - Plâtre et Peinture		Absence d'indices d'infestation de termites	
Plinthes - Bois et Peinture		Absence d'indices d'infestation de termites	
Porte - A - Bois et Peinture		Absence d'indices d'infestation de termites	
Bati porte - A - Bois et Peinture		Absence d'indices d'infestation de termites	
Fenêtre - D - Bois et Peinture		Absence d'indices d'infestation de termites	
Bati fenêtre - D - Bois et Peinture		Absence d'indices d'infestation de termites	
Volet - D - Bois et Peinture		Absence d'indices d'infestation de termites	
Chambre 2	Sol - Plancher bois et Parquet	Absence d'indices d'infestation de termites	



Bâtiments et parties de bâtiments visités (1)	Ouvrages, parties d'ouvrages et éléments examinés (2)	Résultats du diagnostic d'infestation (3)	Photos
	Mur - A, B, C, D - Plâtre et Peinture	Absence d'indices d'infestation de termites	
	Plafond - Plâtre et Peinture	Absence d'indices d'infestation de termites	
	Plinthes - Bois et Peinture	Absence d'indices d'infestation de termites	
	Porte 1 - A - Bois et Peinture	Absence d'indices d'infestation de termites	
	Bati porte 1 - A - Bois et Peinture	Absence d'indices d'infestation de termites	
	Fenêtre - B - Bois et Peinture	Absence d'indices d'infestation de termites	
	Bati fenêtre - B - Bois et Peinture	Absence d'indices d'infestation de termites	
	Volet - B - Bois et Peinture	Absence d'indices d'infestation de termites	
	Porte 2 - D - Bois et Peinture	Absence d'indices d'infestation de termites	
	Bati porte 2 - D - Bois et Peinture	Absence d'indices d'infestation de termites	
Chambre 3	Sol - Plancher bois et Parquet	Absence d'indices d'infestation de termites	
	Mur - A, B, C, D - Plâtre et Peinture	Absence d'indices d'infestation de termites	
	Plafond - Plâtre et Peinture	Absence d'indices d'infestation de termites	
	Plinthes - Bois et Peinture	Absence d'indices d'infestation de termites	
	Porte 1 - A - Bois et Peinture	Absence d'indices d'infestation de termites	
	Porte 2 - B - Bois et Peinture	Absence d'indices d'infestation de termites	
	Bati porte 1 - A - Bois et Peinture	Absence d'indices d'infestation de termites	
	Bati porte 2 - B - Bois et Peinture	Absence d'indices d'infestation de termites	
	Fenêtre - C - Bois et Peinture	Absence d'indices d'infestation de termites	
	Bati fenêtre - C - Bois et Peinture	Absence d'indices d'infestation de termites	
Volet - C - Bois et Peinture	Absence d'indices d'infestation de termites		
Chambre 4	Sol - Plancher bois et Parquet	Absence d'indices d'infestation de termites	
	Mur - A, B, C, D - Plâtre et Peinture	Absence d'indices d'infestation de termites	
	Plafond - Plâtre et Peinture	Absence d'indices d'infestation de termites	
	Plinthes - Bois et Peinture	Absence d'indices d'infestation de termites	



Bâtiments et parties de bâtiments visités (1)	Ouvrages, parties d'ouvrages et éléments examinés (2)	Résultats du diagnostic d'infestation (3)	Photos
	Porte - A - Bois et Peinture	Absence d'indices d'infestation de termites	
	Bati porte - A - Bois et Peinture	Absence d'indices d'infestation de termites	
	Fenêtre - D - Bois et Peinture	Absence d'indices d'infestation de termites	
	Bati fenêtre - D - Bois et Peinture	Absence d'indices d'infestation de termites	
	Volet - D - Bois et Peinture	Absence d'indices d'infestation de termites	
Salle de bain + wc	Sol - Plancher bois et Parquet	Absence d'indices d'infestation de termites	
	Mur 1 - A - Plâtre et Peinture	Absence d'indices d'infestation de termites	
	Mur 2 - B - Plâtre et Peinture	Absence d'indices d'infestation de termites	
	Mur 4 - B - bois et lambris Bois	Absence d'indices d'infestation de termites	
	Mur 5 - C - bois et lambris Bois	Absence d'indices d'infestation de termites	
	Mur - D - bois et lambris Bois	Absence d'indices d'infestation de termites	
	Plafond - Plâtre et Peinture	Absence d'indices d'infestation de termites	
	Plinthes - Bois et Peinture	Absence d'indices d'infestation de termites	
	Porte - A - Bois et Peinture	Absence d'indices d'infestation de termites	
	Bati porte - A - Bois et Peinture	Absence d'indices d'infestation de termites	
	Fenêtre - B - Bois et Peinture	Absence d'indices d'infestation de termites	
	Bati fenêtre - B - Bois et Peinture	Absence d'indices d'infestation de termites	
	Volet - B - Bois et Peinture	Absence d'indices d'infestation de termites	
2ème étage			
Chambre 5	Sol - Plancher bois et Parquet	Absence d'indices d'infestation de termites	
	Mur - A, B, C, D, E, F - Plâtre et Peinture	Absence d'indices d'infestation de termites	
	Plafond - poutres bois et Peinture	Absence d'indices d'infestation de termites	
	Plafond - Plâtre et Peinture	Absence d'indices d'infestation de termites	
	Plinthes - Bois et Peinture	Absence d'indices d'infestation de termites	
	Porte 1 - A - Bois et Peinture	Absence d'indices d'infestation de termites	
	Porte 2 - B - Bois et Peinture	Absence d'indices d'infestation de termites	



Bâtiments et parties de bâtiments visités (1)	Ouvrages, parties d'ouvrages et éléments examinés (2)	Résultats du diagnostic d'infestation (3)	Photos
	Porte 3 - E - Bois et Peinture	Absence d'indices d'infestation de termites	
	Bati porte 1 - A - Bois et Peinture	Absence d'indices d'infestation de termites	
	Bati porte 2 - B - Bois et Peinture	Absence d'indices d'infestation de termites	
	Bati porte 3 - E - Bois et Peinture	Absence d'indices d'infestation de termites	
	Fenêtre 1 - C - Bois et Peinture	Absence d'indices d'infestation de termites	
	Fenêtre 2 - D - Bois et Peinture	Absence d'indices d'infestation de termites	
	Bati fenêtre 1 - C - Bois et Peinture	Absence d'indices d'infestation de termites	
	Bati fenêtre 2 - D - Bois et Peinture	Absence d'indices d'infestation de termites	
bureau	Sol - Plancher bois et Parquet	Absence d'indices d'infestation de termites	
	Mur - A, B, C, D - Plâtre et Peinture	Absence d'indices d'infestation de termites	
	Plafond - poutres bois et Peinture	Absence d'indices d'infestation de termites	
	Plafond - Plâtre et Peinture	Absence d'indices d'infestation de termites	
	Plinthes - Bois et Peinture	Absence d'indices d'infestation de termites	
	Porte - A - Bois et Peinture	Absence d'indices d'infestation de termites	
	Bati porte - A - Bois et Peinture	Absence d'indices d'infestation de termites	
	Fenêtre - D - Bois et Peinture	Absence d'indices d'infestation de termites	
	Bati fenêtre - D - Bois et Peinture	Absence d'indices d'infestation de termites	
Placard	Sol - plancher bois et Parquet flottant	Absence d'indices d'infestation de termites	
	Mur - A, B, C, D - placoplâtre et plaques brutes	Absence d'indices d'infestation de termites	
	Plafond - poutres bois et placoplâtre + isolant	Absence d'indices d'infestation de termites	
	Porte - A - Bois et Peinture	Absence d'indices d'infestation de termites	
	Bati porte - A - Bois et Peinture	Absence d'indices d'infestation de termites	
dressing	Sol - Plancher bois et Parquet	Absence d'indices d'infestation de termites	
	Mur - A, B, C, D - Plâtre et Peinture	Absence d'indices d'infestation de termites	
	Plafond - Plâtre et Peinture	Absence d'indices d'infestation de termites	



Bâtiments et parties de bâtiments visités (1)	Ouvrages, parties d'ouvrages et éléments examinés (2)	Résultats du diagnostic d'infestation (3)	Photos
	Plafond - poutres bois et Peinture	Absence d'indices d'infestation de termites	
	Plinthes - Bois et Peinture	Absence d'indices d'infestation de termites	
	Fenêtre - B - Bois et Peinture	Absence d'indices d'infestation de termites	
	Bati fenêtre - B - Bois et Peinture	Absence d'indices d'infestation de termites	
annexe			
grange	Sol - terre plein et terre	Absence d'indices d'infestation de termites	
	Mur - A, B, C, D - pierre de taille et pierre de taille	Absence d'indices d'infestation de termites	
	Chevron	Présence d'indices d'infestation de termites: galeries-tunnels, bois d'apparence feuilleté identifiés sur la photo : PhTer002	
	Porte - A - Bois et Peinture	Absence d'indices d'infestation de termites	
	Fenêtre 1 - B - Bois et Peinture	Absence d'indices d'infestation de termites	
	Fenêtre 2 - C - Bois et Peinture	Absence d'indices d'infestation de termites	
	Bati fenêtre 1 - B - Bois et Peinture	Absence d'indices d'infestation de termites	
	Bati fenêtre 2 - C - Bois et Peinture	Absence d'indices d'infestation de termites	

(1) Identifier notamment chaque bâtiment et chacune des pièces du bâtiment.

(2) Identifier notamment : ossature, murs, planchers, escaliers, boiseries, plinthes, charpentes...

(3) Mentionner les indices ou l'absence d'indices d'infestation de termites et en préciser la nature et la localisation.

E - Catégories de termites en cause

La mission et son rapport sont exécutés conformément à la norme AFNOR NF P 03-201 (Février 2016) et à l'arrêté du 07 mars 2012 modifiant l'arrêté du 29 mars 2007.

La recherche de termites porte sur différentes catégories de termites :

N° Vert GRATUIT 0 800 330 311

Courriel : contact@maisondudiag.fr

www.maisondudiag.fr

SIRET : 90224965500017

Maison du Diag Béarn au capital de 5 000 €

- **Les termites souterrains**, regroupant cinq espèces identifiées en France métropolitaine (*Reticulitermes flavipes*, *reticulitermes lucifugus*, *reticulitermes banyulensis*, *reticulitermes grassei* et *reticulitermes urbis*) et deux espèces supplémentaires dans les DOM (*Coptotermes* et *heterotermes*),
- **Les termites de bois sec**, regroupant les *kalotermes flavicolis* présent surtout dans le sud de la France métropolitaine et les *Cryptotermes* présent principalement dans les DOM et de façon ponctuelle en métropole.
- **Les termites arboricole**, appartiennent au genre *Nasutitermes* présent presque exclusivement dans les DOM.

Les principaux indices d'une infestation sont :

- Altérations dans le bois,
- Présence de termites vivants,
- Présence de galeries-tunnels (cordonnets) ou concrétions,
- Cadavres ou restes d'individus reproducteurs,
- Présence d'orifices obturés ou non.

Rappels réglementaires :

L 133-5 du CCH : Lorsque, dans une ou plusieurs communes, des foyers de termites sont identifiés, un arrêté préfectoral, pris sur proposition ou après consultation des conseils municipaux intéressés, délimite les zones contaminées ou susceptibles de l'être à court terme. En cas de démolition totale ou partielle d'un bâtiment situé dans ces zones, les bois et matériaux contaminés sont incinérés sur place ou traités avant tout transport si leur destruction par incinération sur place est impossible. La personne qui a procédé à ces opérations en fait la déclaration en mairie.

Article L 112-17 du CCH : Les règles de construction et d'aménagement applicables aux ouvrages et locaux de toute nature quant à leur résistance aux termites et aux autres insectes xylophages sont fixées par décret en Conseil d'Etat. Ces règles peuvent être adaptées à la situation particulière de la Guadeloupe, de la Guyane, de la Martinique, de La Réunion, de Mayotte et de Saint-Martin.

F - Identification des bâtiments et parties du bâtiment (pièces et volumes) n'ayant pu être visités et justification

Néant

G - Identification des ouvrages, parties d'ouvrages et éléments qui n'ont pas été examinés et justification

Localisation	Liste des ouvrages, parties d'ouvrages	Motif
Rez de chaussée - Entrée, Rez de chaussée - salle à manger, Rez de chaussée - Séjour, Rez de chaussée - salle d'eau + wc, Rez de chaussée - Cuisine, Rez de chaussée - cellier, 1er étage - palier, 1er étage - Chambre 1 + dressing, 1er étage - Chambre 2, 1er étage - Chambre 3, 1er étage - Chambre 4, 1er étage - Salle de bain + wc, 2ème étage - Chambre 5, 2ème étage - bureau, 2ème étage - Placard, 2ème étage - dressing	Plafond	Impossibilité d'investigation approfondie non destructive, doublages récents
	murs	Impossibilité d'investigation approfondie non destructive, doublages récents

Nota : notre cabinet s'engage à retourner sur les lieux afin de compléter le constat aux parties d'immeubles non visités, dès lors que les dispositions permettant un contrôle des zones concernées auront été prises par le propriétaire ou son mandataire.

H - Constatations diverses

Localisation	Liste des ouvrages, parties d'ouvrages	Observations et constatations diverses
Général	-	Les zones situées derrière les doublages des murs et plafonds n'ont pas été visitées par défaut d'accès

Note 1: Les indices d'infestation des autres agents de dégradation biologique du bois sont notés de manière générale pour information du donneur d'ordre, il n'est donc pas nécessaire d'en indiquer la nature, le nombre et la localisation précise. Si le donneur d'ordre le souhaite, il fait réaliser une recherche de ces agents dont la méthodologie et les éléments sont décrits dans la norme NF-P 03-200.

I - Moyens d'investigation utilisés

La mission et son rapport sont exécutés conformément à la norme AFNOR NF P 03-201 (Février 2016), à l'article L.133-5, L.133-6, L 271-4 à 6, R133-7 et à l'arrêté du 07 mars 2012 modifiant l'arrêté du 29 mars 2007. La recherche de termites porte sur les termites souterrain, termites de bois sec ou termites arboricole et est effectuée jusqu'à 10 mètres des extérieurs de l'habitation, dans la limite de la propriété.

Moyens d'investigation :

- Examen visuel des parties visibles et accessibles.
- Sondage manuel systématique des boiseries à l'aide d'un poinçon.
- Utilisation d'un ciseau à bois en cas de constatation de dégradations.
- Utilisation d'une échelle en cas de nécessité.
- À l'extérieur une hachette est utilisée pour sonder le bois mort.

Représentant du propriétaire (accompagnateur) :

Madame DELEBARRE Isabelle

Commentaires (Écart par rapport à la norme, ...) :

Néant

J - VISA et mentions

Mention 1 :

Le présent rapport n'a de valeur que pour la date de la visite et est exclusivement limité à l'état relatif à la présence de termites dans le bâtiment objet de la mission.

Mention 2 :

L'intervention n'a pas eu pour but de donner un diagnostic de la résistance mécanique des bois et matériaux.

Nota 2 :

Dans le cas de la présence de termites, il est rappelé l'obligation de déclaration en mairie de l'infestation prévue aux articles L.133-4 et R. 133-3 du code de la construction et de l'habitation.

Nota 3 :



Courriel : contact@maisondudiag.fr

www.maisondudiag.fr

SIRET : 90224965500017

Maison du Diag Béarn au capital de 5 000 €



Conformément à l'article L-271-6 du CCH, l'opérateur ayant réalisé cet état relatif à la présence de termites n'a aucun lien de nature à porter atteinte à son impartialité et à son indépendance ni avec le propriétaire ou son mandataire qui fait appel à lui, ni avec une entreprise pouvant réaliser des travaux sur des ouvrages pour lesquels il lui est demandé d'établir cet état.

Nota 4 :

Le présent rapport est établi par une personne dont les compétences sont certifiées par **LCC QUALIXPERT**
17 rue Borrel 81100 CASTRES (détail sur www.info-certif.fr)

Visite effectuée le 31/01/2023.

Rapport valable jusqu'au 30/07/2023

Fait à **LONS**, le **31/01/2023**

Par : SARRAMEDA Vincent



N° Vert
GRATUIT 0 800 330 311

Courriel : contact@maisondudiag.fr

www.maisondudiag.fr

SIRET : 90224965500017

Maison du Diag Béarn au capital de 5 000 €



Annexe - Plans - croquis

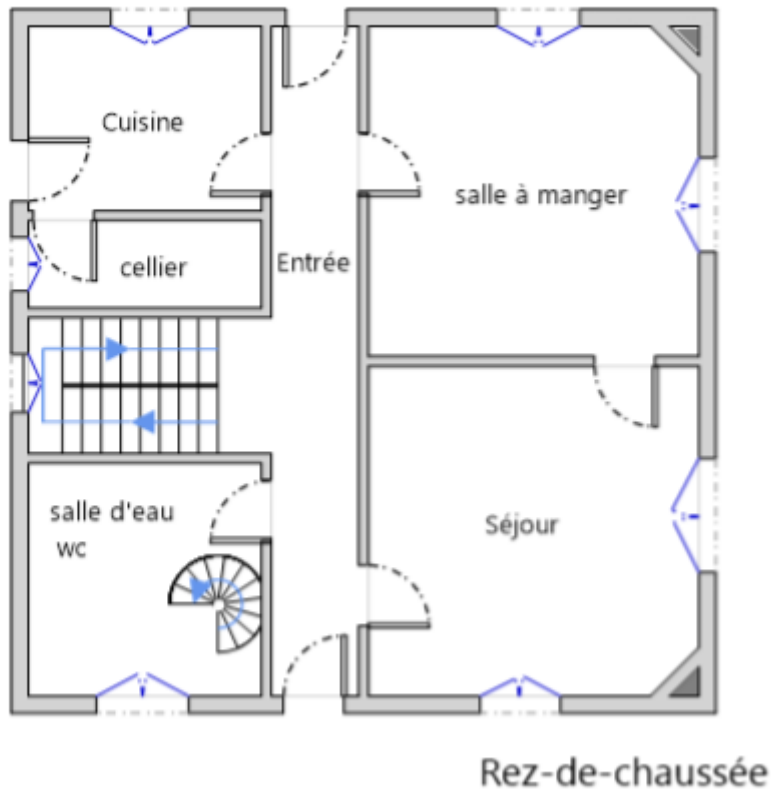

N° Vert
GRATUIT 0 800 330 311

Courriel : contact@maisondudiag.fr

www.maisondudiag.fr

SIRET : 90224965500017

Maison du Diag Béarn au capital de 5 000 €

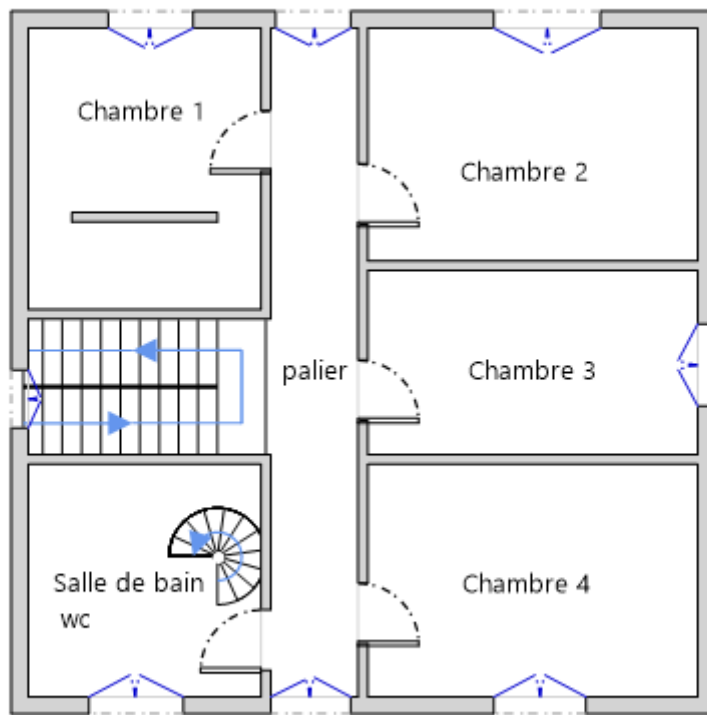

1er Etage

N° Vert
GRATUIT 0 800 330 311

Courriel : contact@maisondudiag.fr

www.maisondudiag.fr

SIRET : 90224965500017

Maison du Diag Béarn au capital de 5 000 €

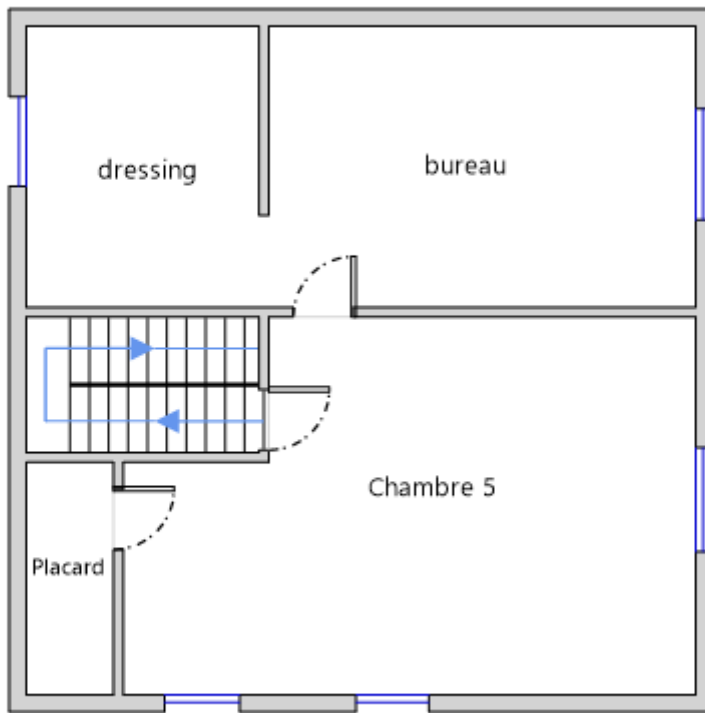

2ème Etage

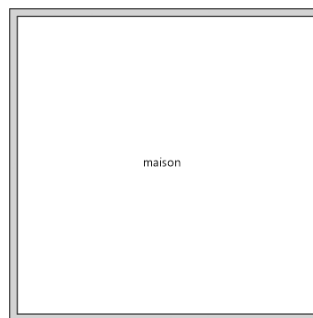
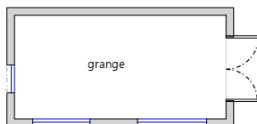

Plan de masse

Annexe - Photos

N° Vert
GRATUIT 0 800 330 311

Courriel : contact@maisondudiag.fr

www.maisondudiag.fr

SIRET : 90224965500017

Maison du Diag Béarn au capital de 5 000 €





Photo n° PhTer002
Localisation : annexe - grange
Ouvrage : Chevron
Parasite : Présence d'indices d'infestation de termites
Indices : galeries-tunnels, bois d'apparence feuilleté



Photo n° PhTer002
Localisation : annexe - grange
Ouvrage : Chevron
Parasite : Présence d'indices d'infestation de termites
Indices : galeries-tunnels, bois d'apparence feuilleté

N° Vert
GRATUIT 0 800 330 311

Courriel : contact@maisondudiag.fr

www.maisondudiag.fr

SIRET : 90224965500017

Maison du Diag Béarn au capital de 5 000 €

Annexe - Assurance / Attestation sur l'honneur

Votre Assurance

▶ RC PRESTATAIRES



Assurance et Banque

ATTESTATION

COURTIER**CONDORCET**2 RUE GRIGNAN
13001 MARSEILLE**Tél : 09 72 36 90 00**

Email :

CONTACT@CABINETCONDORCET.COM

Portefeuille : 0201222984

MAISON DU DIAG BEARN
14 ALLEE DU PIC D ANIE
64140 LONS FR

Vos références :**Contrat n° 10883630104**

Client n° 0735134020

AXA France IARD, atteste que :

**MAISON DU DIAG BEARN
14 ALLEE DU PIC D ANIE
64140 LONS FR**

est garanti au titre d'un contrat d'assurance **N° 10883630104**.

Ce contrat garantit les conséquences pécuniaires de la Responsabilité civile pouvant lui incomber du fait de l'exercice des activités suivantes :

Diagnostics techniques immobiliers :

- Contrôle périodique amiante,
- Diagnostic amiante avant travaux/démolition,
- Diagnostic amiante avant-vente,
- Dossier technique amiante Partie Privative,
- Exposition au plomb (CREP),
- Recherche de plomb avant travaux,
- Diagnostic risque d'exposition au plomb dans les peintures,
- Plomb dans l'eau,
- Diagnostic gaz,
- Diagnostic monoxyde de carbone,
- Diagnostic Termites,
- Etat parasitaire,
- Diagnostic de performance énergétique,
- Etat de l'installation intérieure d'électricité,
- Risques naturels et technologiques,
- Loi Carrez,
- Loi Boutin,
- Etats des lieux,
- Diagnostic technique SRU,
- Diagnostic sécurité piscine,
- Diagnostic accessibilité handicapés : constat visuel de la conformité ou de la non-conformité, sans conseil ni préconisation,
- Contrôle des installations d'assainissements non collectif.

11D05262620221010

AXA France IARD SA

Société anonyme au capital de 214 799 030 Euros
Siège social : 313, Terrasses de l'Arche - 92727 Nanterre Cedex 722 057 460 R.C.S Nanterre
Entreprise régie par le Code des assurances - TVA intracommunautaire n° FR 14 722 057 460
Opérations d'assurances exonérées de TVA - art. 261-C CGI - sauf pour les garanties portées par AXA Assistance

1/3

Courriel : contact@maisondudiag.frwww.maisondudiag.fr

SIRET : 90224965500017

Maison du Diag Béarn au capital de 5 000 €

A l'exclusion de :

- Toute activité d'extraction, d'exploitation et d'enlèvement d'amiante ;
- Toutes missions d'études, conseil et/ou préconisation technique, maîtrise d'œuvre, même partielle, portant sur les ouvrages relevant des articles 1792 à 1792-6 du Code Civil ;
- Des missions de contrôle technique visées par le Code de la Construction et de l'Habitation
- Toutes activités relevant de l'exercice d'une profession réglementée autre que celle de diagnostiqueur immobilier telle que le conseil juridique ou la gestion immobilière.

La garantie s'exerce à concurrence des montants de garanties figurant dans le tableau ci-après.

Nature des garanties

Nature des garanties	Limites de garanties en €
Tous dommages corporels, matériels et immatériels consécutifs confondus (autres que ceux visés au paragraphe "autres garanties" ci-après)	9 000 000 € par année d'assurance
Dont :	9 000 000 € par année d'assurance
Dommages corporels	
Dommages matériels et immatériels consécutifs confondus	1 200 000 € par année d'assurance

Autres garanties

Nature des garanties	Limites de garanties en €
Atteinte accidentelle à l'environnement (tous dommages confondus)(article 3.1 des conditions générales)	750 000 € par année d'assurance
Responsabilité civile professionnelle (tous dommages confondus)	500 000 € par année d'assurance dont 300 000 € par sinistre
Dommages immatériels non consécutifs autres que ceux visés par l'obligation d'assurance (article 3.2 des conditions générales)	150 000 € par année d'assurance
Dommages aux biens confiés (selon extension aux conditions particulières)	150 000 € par sinistre
Reconstitution de documents/ médias confiés (selon extension aux conditions particulières)	30 000 € par sinistre

C.G. : Conditions Générales du contrat.

AXA France IARD SA

Société anonyme au capital de 214 799 030 Euros
Siège social : 313, Terrasses de l'Arche - 92727 Nanterre Cedex 722 057 460 R.C.S. Nanterre
Entreprise régie par le Code des assurances - TVA intracommunautaire n° FR 14 722 057 460
Opérations d'assurances exonérées de TVA - art. 261-C CGI - sauf pour les garanties portées par AXA Assistance

2/3

N° Vert
GRATUIT 0 800 330 311

Courriel : contact@maisondudiag.fr

www.maisondudiag.fr

SIRET : 90224965500017

Maison du Diag Béarn au capital de 5 000 €

La présente attestation ne peut engager l'Assureur au-delà des limites et conditions du contrat auquel elle se réfère.

La présente attestation est valable pour la période du **01/10/2022** au **01/10/2023** sous réserve des possibilités de suspension ou de résiliation en cours d'année d'assurance pour les cas prévus par le Code des Assurances ou le contrat.

Fait à PARIS le 10 octobre 2022

Pour la société :

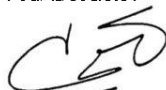

AXA France IARD SA

Société anonyme au capital de 214 799 030 Euros
Siège social : 313, Terrasses de l'Arche - 92727 Nanterre Cedex 722 057 460 R.C.S. Nanterre
Entreprise régie par le Code des assurances - TVA intracommunautaire n° FR 14 722 057 460
Opérations d'assurances exonérées de TVA - art. 261-C CGI - sauf pour les garanties portées par AXA Assistance

3/3

 N° Vert
GRATUIT 0 800 330 311

Courriel : contact@maisondudiag.fr

www.maisondudiag.fr

SIRET : 90224965500017

Maison du Diag Béarn au capital de 5 000 €



La certification
QUALIXPERT
des diagnosticiens

Certificat N° C3666

Monsieur Vincent SARRAMEDA

Certifié dans le cadre du processus de certification PR04 et / ou PR16 consultable sur www.qualixpert.com conformément à l'ordonnance 2005-655 titre III du 8 juin 2005 et au décret 2006-1114 du 05 septembre 2006.

dans le(s) domaine(s) suivant(s) :

Amiante sans mention	Certificat valable Du 24/11/2022 au 23/11/2029	Arrêté du 24 décembre 2021 définissant les critères de certification des opérateurs de diagnostic technique et des organismes de formation et d'accréditation des organismes de certification.
Etat relatif à la présence de termites dans le bâtiment mention France Métropolitaine	Certificat valable Du 24/11/2022 au 23/11/2029	Arrêté du 24 décembre 2021 définissant les critères de certification des opérateurs de diagnostic technique et des organismes de formation et d'accréditation des organismes de certification.
Etat des installations intérieures de gaz	Certificat valable Du 24/11/2022 au 23/11/2029	Arrêté du 24 décembre 2021 définissant les critères de certification des opérateurs de diagnostic technique et des organismes de formation et d'accréditation des organismes de certification.
Constat de risque d'exposition au plomb	Certificat valable Du 22/12/2022 au 21/12/2029	Arrêté du 24 décembre 2021 définissant les critères de certification des opérateurs de diagnostic technique et des organismes de formation et d'accréditation des organismes de certification.
Diagnostic de performance énergétique individuel	Certificat valable Du 22/12/2022 au 21/12/2029	Arrêté du 24 décembre 2021 définissant les critères de certification des opérateurs de diagnostic technique et des organismes de formation et d'accréditation des organismes de certification.
Etat des installations intérieures d'électricité	Certificat valable Du 22/12/2022 au 21/12/2029	Arrêté du 24 décembre 2021 définissant les critères de certification des opérateurs de diagnostic technique et des organismes de formation et d'accréditation des organismes de certification.

Date d'établissement le mardi 03 janvier 2023

Marjorie ALBERT
Directrice Administrative

P10

*Une certification peut être suspendue, modifiée ou retirée à tout moment.
Pour une utilisation appropriée de ce certificat, la portée des certifications et leurs validités doivent être vérifiées sur le site internet de LCC QUALIXPERT www.qualixpert.com.*

F09 Certification de compétence version N 010120

LCC 37, rue Borel - 81100 CASTRES
Tél. 05 63 73 06 13 - Fax 05 63 73 32 87 - www.qualixpert.com
Capital de 8000 euros - APE 7120B - RCS Castres SIRET 493 037 832 00019

N° Vert GRATUIT 0 800 330 311

Courriel : contact@maisondudiag.fr

www.maisondudiag.fr

SIRET : 90224965500017

Maison du Diag Béarn au capital de 5 000 €

État de l'Installation Intérieure d'Électricité

Numéro de dossier : 2301/DELEBARRE/3144
 Norme méthodologique employée : AFNOR FD C 16-600 - Juin 2015
 Date du repérage : 31/01/2023
 Heure d'arrivée : 09 h 00
 Temps passé sur site : 04 h 00

La présente mission consiste, suivant l'arrêté du 10 aout 2015 et du 4 avril 2011, à établir un état de l'installation électrique, en vue d'évaluer les risques pouvant porter atteinte à la sécurité des personnes. (Application des articles L. 134-7, R134-10 et R134-11 du code de la construction et de l'habitation). En aucun cas, il ne s'agit d'un contrôle de conformité de l'installation vis-à-vis de la réglementation en vigueur.

A - Désignation du ou des immeubles bâtis

Localisation du ou des bâtiments bâtis :

Département : **Pyrénées-Atlantiques**

Adresse : **QUARTIER DE L'EGLISE**

Commune : **64120 BEHASQUE LAPISTE**

Référence cadastrale : **Section cadastrale ZB, Parcelle(s) n° 141, ZB 143, ZB 140**

Désignation et situation du ou des lot(s) de copropriété :

Périmètre de repérage :

Type d'immeuble : **Maison individuelle**

Année de construction du bien : < **1949**

Année de l'installation : < **1949**

Distributeur d'électricité : **Enedis**

B - Identification du donneur d'ordre

Identité du donneur d'ordre :

Nom et prénom : **Madame DELEBARRE Isabelle Claude**

Adresse : **QUARTIER DE L'EGLISE - 64120 BEHASQUE LAPISTE**

Qualité du donneur d'ordre (sur déclaration de l'intéressé) : **Autre**

Propriétaire de l'appartement ou de la maison individuelle :

Nom et prénom : **Madame DELEBARRE Isabelle Claude**

Adresse : **QUARTIER DE L'EGLISE - 64120 BEHASQUE LAPISTE**

C - Désignation de l'opérateur de diagnostic

Identité de l'opérateur de diagnostic :

Nom et prénom : **SARRAMEDA Vincent**

Nom de l'entreprise : **Maison du Diag Béarn**

Adresse : **14 Allée du Pic d'Anie - 64140 LONS**

Numéro SIRET : **90224965500017**

N° Vert
GRATUIT 0 800 330 311

Courriel : contact@maisondudiag.fr

www.maisondudiag.fr

SIRET : 90224965500017

Maison du Diag Béarn au capital de 5 000 €

Désignation de la compagnie d'assurance : **AXA**
 Numéro de police et date de validité : **10883630104 - 01/10/2023**

Le présent rapport est établi par une personne dont les compétences sont certifiées par **LCC QUALIXPERT** le **22/12/2022** jusqu'au **21/12/2029**. (Certification de compétence **C3666**)

D - Limites du domaine d'application du diagnostic

Le diagnostic porte uniquement sur l'ensemble de l'installation intérieure d'électricité à basse tension des locaux à usage d'habitation située en aval de l'appareil général de commande et de protection de cette installation. Il ne concerne pas les matériels d'utilisation amovibles, ni les circuits internes des matériels d'utilisation fixes, destinés à être reliés à l'installation électrique fixe, ni les installations de production d'énergie électrique du générateur jusqu'au point d'injection au réseau public de distribution d'énergie ou au point de raccordement à l'installation intérieure, ni les circuits de téléphonie, de télévision, de réseau informatique, de vidéophonie, de centrale d'alarme, etc., lorsqu'ils sont alimentés en régime permanent sous une tension inférieure ou égale à 50 V en courant alternatif et 120 V en courant continu.

L'intervention de l'opérateur de diagnostic ne porte que sur les constituants visibles, visitables, de l'installation au moment du diagnostic. Elle s'effectue sans déplacement de meubles ni démontage de l'installation électrique (hormis le démontage des capots des tableaux électriques lorsque cela est possible) ni destruction des isolants des câbles.

Des éléments dangereux de l'installation intérieure d'électricité peuvent ne pas être repérés, notamment :

- les parties de l'installation électrique non visibles (incorporées dans le gros œuvre ou le second œuvre ou masquées par du mobilier) ou nécessitant un démontage ou une détérioration pour pouvoir y accéder (boîtes de connexion, conduits, plinthes, goulottes, huisseries, éléments chauffants incorporés dans la maçonnerie, luminaires des piscines plus particulièrement) ;
- les parties non visibles ou non accessibles des tableaux électriques après démontage de leur capot ;
- inadéquation entre le courant assigné (calibre) des dispositifs de protection contre les surintensités et la section des conducteurs sur toute la longueur des circuits.

E - Synthèses de l'état de l'installation intérieure d'électricité

E.1. Anomalies et/ou constatations diverses relevées

<input type="checkbox"/>	L'installation intérieure d'électricité ne comporte aucune anomalie et ne fait pas l'objet de constatations diverses.
<input type="checkbox"/>	L'installation intérieure d'électricité ne comporte aucune anomalie , mais fait l'objet de constatations diverses .
<input checked="" type="checkbox"/>	L'installation intérieure d'électricité comporte une ou des anomalies . Il est recommandé au propriétaire de les supprimer en consultant dans les meilleurs délais un installateur électricien qualifié afin d'éliminer les dangers qu'elle(s) présente(nt). L'installation ne fait pas l'objet de constatations diverses.
<input type="checkbox"/>	L'installation intérieure d'électricité comporte une ou des anomalies . Il est recommandé au propriétaire de les supprimer en consultant dans les meilleurs délais un installateur électricien qualifié afin d'éliminer les dangers qu'elle(s) présente(nt). L'installation fait également l'objet de constatations diverses .
<input type="checkbox"/>	L'installation intérieure d'électricité n'était pas alimentée lors du diagnostic. Les vérifications de fonctionnement du ou des dispositifs de protection à courant différentiel résiduel n'ont pu être effectuées.

E.2. Les domaines faisant l'objet d'anomalies sont :

N° Vert
GRATUIT 0 800 330 311

Courriel : contact@maisondudiag.fr

www.maisondudiag.fr

SIRET : 90224965500017

Maison du Diag Béarn au capital de 5 000 €

<input type="checkbox"/>	1. L'appareil général de commande et de protection et de son accessibilité.
<input type="checkbox"/>	2. La protection différentielle à l'origine de l'installation électrique et sa sensibilité appropriée aux conditions de mise à la terre.
<input type="checkbox"/>	3. La prise de terre et l'installation de mise à la terre.
<input type="checkbox"/>	4. La protection contre les surintensités adaptée à la section des conducteurs, sur chaque circuit.
<input type="checkbox"/>	5. La liaison équipotentielle dans les locaux contenant une baignoire ou une douche.
<input type="checkbox"/>	6. Les règles liées aux zones dans les locaux contenant une baignoire ou une douche.
<input checked="" type="checkbox"/>	7. Des matériels électriques présentant des risques de contacts directs.
<input type="checkbox"/>	8.1 Des matériels électriques vétustes, inadaptés à l'usage.
<input type="checkbox"/>	8.2 Des conducteurs non protégés mécaniquement.
<input type="checkbox"/>	9. Des appareils d'utilisation situés dans les parties communes et alimentés depuis la partie privative ou des appareils d'utilisation situés dans la partie privative et alimentés depuis les parties communes.
<input type="checkbox"/>	10. La piscine privée ou le bassin de fontaine.

E.3. Les constatations diverses concernent :

<input type="checkbox"/>	installations, parties d'installations ou spécificités non couvertes par le présent diagnostic.
<input type="checkbox"/>	points de contrôle n'ayant pu être vérifiés.
<input type="checkbox"/>	constatations concernant l'installation électrique et/ou son environnement.

F - Anomalies identifiées

N° Article (1)	Libellé des anomalies	N° Article (2)	Libellé des mesures compensatoires (3) correctement mises en œuvre	Photos
B3.3.6 a3	Au moins un circuit (n'alimentant pas des socles de prises de courant) n'est pas relié à la terre.	B3.3.6 1	Alors que des socles de prise de courant ou des circuits de l'installation ne sont pas reliés à la terre (B.3.3.6 a1), a2 et a3), la mesure compensatoire suivante est correctement mise en œuvre : - protection du (des) CIRCUIT (s) concerné (s) ou de l'ensemble de l'installation électrique par au moins un dispositif différentiel à haute sensibilité ≤ 30 mA.	

N° Article (1)	Libellé des anomalies	N° Article (2)	Libellé des mesures compensatoires (3) correctement mises en œuvre	Photos
B7.3 d	L'installation électrique comporte au moins une connexion avec une partie active nue sous tension accessible. Remarques : Présence de connexion de matériel électrique présentant des parties actives nues sous tension ; Faire intervenir un électricien qualifié afin de remplacer les matériels présentant des parties actives nues sous tension			

(1) Référence des anomalies selon la norme ou la spécification technique utilisée.

(2) Référence des mesures compensatoires selon la norme ou la spécification technique utilisée.

(3) Une mesure compensatoire est une mesure qui permet de limiter un risque de choc électrique lorsque les règles fondamentales de sécurité ne peuvent s'appliquer pleinement pour des raisons soit économiques, soit techniques, soit administratives. Le numéro d'article et le libellé de la mesure compensatoire sont indiqués en regard de l'anomalie concernée.

(*) Avertissement : la localisation des anomalies n'est pas exhaustive. Il est admis que l'opérateur de diagnostic ne procède à la localisation que d'une anomalie par point de contrôle. Toutefois, cet avertissement ne concerne pas le test de déclenchement des dispositifs différentiels.

G.1 - Informations complémentaires

Article (1)	Libellé des informations
B11 a1	L'ensemble de l'installation électrique est protégé par au moins un dispositif différentiel à haute sensibilité inf. ou égal à 30 mA.
B11 b1	L'ensemble des socles de prise de courant est de type à obturateur.
B11 c1	L'ensemble des socles de prise de courant possède un puits de 15 mm.

(1) Référence des informations complémentaires selon la norme ou la spécification technique utilisée.

G.2 - Constatations diverses

G1. – Installations ou parties d'installation non couvertes

Néant

G2. – Points de contrôle du diagnostic n'ayant pu être vérifiés

N° Article (1)	Libellé des points de contrôle n'ayant pu être vérifiés selon norme FD C 16-600 – Annexe C	Motifs
Néant	-	

(1) Référence des constatations diverses selon la norme ou la spécification technique utilisée.



G3. - Constatations concernant l'installation électrique et/ou son environnement

Néant

H - Identification des parties du bien (pièces et emplacements) n'ayant pu être visitées et justification**Néant**

*Nota : Le présent rapport est établi par une personne dont les compétences sont certifiées par **LCC QUALIXPERT - 17 rue Borrel 81100 CASTRES (détail sur www.info-certif.fr)***

Dates de visite et d'établissement de l'état :

Visite effectuée le : **31/01/2023**État rédigé à **LONS**, le **31/01/2023**

Par : SARRAMEDA Vincent

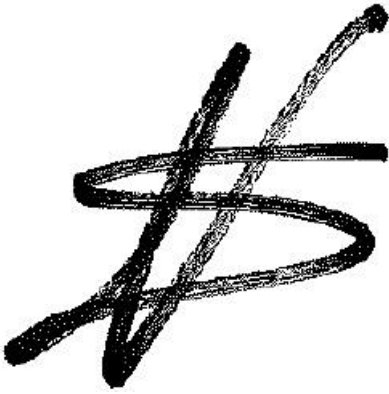

N° Vert
GRATUIT 0 800 330 311

Courriel : contact@maisondudiag.frwww.maisondudiag.fr

SIRET : 90224965500017

Maison du Diag Béarn au capital de 5 000 €

I - Objectif des dispositions et description des risques encourus en fonction des anomalies identifiées

Correspondance avec le domaine d'anomalies (1)	Objectif des dispositions et description des risques encourus
B.1	<p>Appareil général de commande et de protection : Cet appareil, accessible à l'intérieur du logement, permet d'interrompre, en cas d'urgence, en un lieu unique, connu et accessible, la totalité de la fourniture de l'alimentation électrique.</p> <p>Son absence, son inaccessibilité ou un appareil inadapté ne permet pas d'assurer cette fonction de coupure en cas de danger (risque d'électrisation, voire d'électrocution), d'incendie ou d'intervention sur l'installation électrique.</p>
B.2	<p>Protection différentielle à l'origine de l'installation : Ce dispositif permet de protéger les personnes contre les risques de choc électrique lors d'un défaut d'isolement sur un matériel électrique.</p> <p>Son absence ou son mauvais fonctionnement peut être la cause d'une électrisation, voire d'une électrocution.</p>
B.3	<p>Prise de terre et installation de mise à la terre : Ces éléments permettent, lors d'un défaut d'isolement sur un matériel électrique, de dévier à la terre le courant de défaut dangereux qui en résulte.</p> <p>L'absence de ces éléments ou leur inexistence partielle peut être la cause d'une électrisation, voire d'une électrocution.</p>
B.4	<p>Protection contre les surintensités : Les disjoncteurs divisionnaires ou coupe-circuits à cartouche fusible, à l'origine de chaque circuit, permettent de protéger les conducteurs et câbles électriques contre les échauffements anormaux dus aux surcharges ou courts-circuits.</p> <p>L'absence de ces dispositifs de protection ou leur calibre trop élevé peut être à l'origine d'incendies.</p>
B.5	<p>Liaison équipotentielle dans les locaux contenant une baignoire ou une douche : Elle permet d'éviter, lors d'un défaut, que le corps humain ne soit traversé par un courant électrique dangereux.</p> <p>Son absence privilégie, en cas de défaut, l'écoulement du courant électrique par le corps humain, ce qui peut être la cause d'une électrisation, voire d'une électrocution.</p>
B.6	<p>Règles liées aux zones dans les locaux contenant une baignoire ou une douche : Les règles de mise en œuvre de l'installation électrique à l'intérieur de tels locaux permettent de limiter le risque de chocs électriques, du fait de la réduction de la résistance électrique du corps humain lorsque celui-ci est mouillé ou immergé.</p> <p>Le non-respect de celles-ci peut être la cause d'une électrisation, voire d'une électrocution.</p>
B.7	<p>Matériels électriques présentant des risques de contact direct : Les matériels électriques dont des parties nues sous tension sont accessibles (matériels électriques anciens, fils électriques dénudés, bornes de connexion non placées dans une boîte équipée d'un couvercle, matériels électriques cassés...) présentent d'importants risques d'électrisation, voire d'électrocution.</p>
B.8	<p>Matériels électriques vétustes ou inadaptés à l'usage : Ces matériels électriques, lorsqu'ils sont trop anciens, n'assurent pas une protection satisfaisante contre l'accès aux parties nues sous tension ou ne possèdent plus un niveau d'isolement suffisant. Lorsqu'ils ne sont pas adaptés à l'usage que l'on veut en faire, ils deviennent très dangereux lors de leur utilisation. Dans les deux cas, ces matériels présentent d'importants risques d'électrisation, voire d'électrocution.</p>
B.9	<p>Appareils d'utilisation situés dans des parties communes et alimentés depuis les parties privatives : Lorsque l'installation électrique issue de la partie privative n'est pas mise en œuvre correctement, le contact d'une personne avec la masse d'un matériel électrique en défaut ou une partie active sous tension peut être la cause d'électrisation, voire d'électrocution.</p>
B.10	<p>Piscine privée ou bassin de fontaine : Les règles de mise en œuvre de l'installation électrique et des équipements associés à la piscine ou au bassin de fontaine permettent de limiter le risque de chocs électriques, du fait de la réduction de la résistance électrique du corps humain lorsque celui-ci est mouillé ou immergé. Le non-respect de celles-ci peut être la cause d'une électrisation, voire d'une électrocution.</p>

J - Informations complémentaires

Correspondance avec le groupe d'informations (1)	Objectif des dispositions et description des risques encourus
B.11	<p>Dispositif(s) différentiel(s) à haute sensibilité protégeant l'ensemble de l'installation électrique : L'objectif est d'assurer rapidement la coupure du courant de l'installation électrique ou du circuit concerné, dès l'apparition d'un courant de défaut même de faible valeur. C'est le cas notamment lors de la défaillance occasionnelle (telle que l'usure normale ou anormale des matériels, l'imprudence ou le défaut d'entretien, la rupture du conducteur de mise à la terre d'un matériel électrique) des mesures classiques de protection contre les risques d'électrisation, voire d'électrocution.</p>
	<p>Socles de prise de courant de type à obturateurs : Socles de prise de courant de type à obturateurs : l'objectif est d'éviter l'introduction, en particulier par un enfant, d'un objet dans une alvéole d'un socle de prise de courant sous tension pouvant entraîner des brûlures graves et/ ou l'électrisation, voire l'électrocution.</p>
	<p>Socles de prise de courant de type à puits : La présence d'un puits au niveau d'un socle de prise de courant évite le risque d'électrisation, voire d'électrocution, au moment de l'introduction des fiche mâles non isolées d'un cordon d'alimentation.</p>

(1) Référence des informations complémentaires selon la norme ou spécification technique utilisée.

Recommandations

Néant

Règles élémentaires de sécurité et d'usage à respecter (liste non exhaustive)

L'électricité constitue un danger invisible, inodore et silencieux et c'est pourquoi il faut être vigilant quant aux risques qu'elle occasionne (incendie, électrisation, électrocution). Restez toujours attentif à votre installation électrique, vérifiez qu'elle soit et reste en bon état.

Pour limiter les risques, il existe des moyens de prévention simples :

- Ne jamais manipuler une prise ou un fil électrique avec des mains humides
- Ne jamais tirer sur un fil électrique pour le débrancher
- Débrancher un appareil électrique avant de le nettoyer
- Ne jamais toucher les fiches métalliques d'une prise de courant
- Ne jamais manipuler un objet électrique sur un sol humide ou mouillé

N° Vert GRATUIT 0 800 330 311

Courriel : contact@maisondudiag.fr

www.maisondudiag.fr

SIRET : 90224965500017

Maison du Diag Béarn au capital de 5 000 €





Certificat N° C3666

Monsieur Vincent SARRAMEDA

Certifié dans le cadre du processus de certification PR04 et / ou PR16 consultable sur www.qualixpert.com conformément à l'ordonnance 2005-655 titre III du 8 juin 2005 et au décret 2006-1114 du 05 septembre 2006.



dans le(s) domaine(s) suivant(s) :

Amiante sans mention	Certificat valable Du 24/11/2022 au 23/11/2029	Arrêté du 24 décembre 2021 définissant les critères de certification des opérateurs de diagnostic technique et des organismes de formation et d'accréditation des organismes de certification.
Etat relatif à la présence de termites dans le bâtiment mention France Métropolitaine	Certificat valable Du 24/11/2022 au 23/11/2029	Arrêté du 24 décembre 2021 définissant les critères de certification des opérateurs de diagnostic technique et des organismes de formation et d'accréditation des organismes de certification.
Etat des installations intérieures de gaz	Certificat valable Du 24/11/2022 au 23/11/2029	Arrêté du 24 décembre 2021 définissant les critères de certification des opérateurs de diagnostic technique et des organismes de formation et d'accréditation des organismes de certification.
Constat de risque d'exposition au plomb	Certificat valable Du 22/12/2022 au 21/12/2029	Arrêté du 24 décembre 2021 définissant les critères de certification des opérateurs de diagnostic technique et des organismes de formation et d'accréditation des organismes de certification.
Diagnostic de performance énergétique individuel	Certificat valable Du 22/12/2022 au 21/12/2029	Arrêté du 24 décembre 2021 définissant les critères de certification des opérateurs de diagnostic technique et des organismes de formation et d'accréditation des organismes de certification.
Etat des installations intérieures d'électricité	Certificat valable Du 22/12/2022 au 21/12/2029	Arrêté du 24 décembre 2021 définissant les critères de certification des opérateurs de diagnostic technique et des organismes de formation et d'accréditation des organismes de certification.

Date d'établissement le mardi 03 janvier 2023

Marjorie ALBERT
Directrice Administrative

P10

Une certification peut être suspendue, modifiée ou retirée à tout moment.
Pour une utilisation appropriée de ce certificat, la portée des certifications et leurs validités doivent être vérifiées sur le site internet de LCC QUALIXPERT www.qualixpert.com.

F09 Certification de compétence version N 010120

LCC 17, rue Borel - 81100 CASTRES

Tél. 05 63 73 06 13 - Fax 05 63 73 87 87 - www.qualixpert.com

Capital au 31/12/2022 de 8000 euros - APE 7120B - RCS Castres SIRET 424 037 832 00018

N° Vert
GRATUIT 0 800 330 311

Courriel : contact@maisondudiag.frwww.maisondudiag.fr

SIRET : 90224965500017

Maison du Diag Béarn au capital de 5 000 €

Votre Assurance▶ RC PRESTATAIRES**Assurance et Banque****ATTESTATION**

MAISON DU DIAG BEARN
14 ALLEE DU PIC D ANIE
64140 LONS FR

COURTIER**CONDORCET**

2 RUE GRIGNAN
13001 MARSEILLE

Tél : 09 72 36 90 00

Email :

CONTACT@CABINETCONDORCET.COM

Portefeuille : 0201222984

Vos références :**Contrat n° 10883630104**

Client n° 0735134020

AXA France IARD, atteste que :

**MAISON DU DIAG BEARN
14 ALLEE DU PIC D ANIE
64140 LONS FR**

est garanti au titre d'un contrat d'assurance **N° 10883630104**.

Ce contrat garantit les conséquences pécuniaires de la Responsabilité civile pouvant lui incomber du fait de l'exercice des activités suivantes :

Diagnostics techniques immobiliers :

- Contrôle périodique amiante,
- Diagnostic amiante avant travaux/démolition,
- Diagnostic amiante avant-vente,
- Dossier technique amiante Partie Privative,
- Exposition au plomb (CREP),
- Recherche de plomb avant travaux,
- Diagnostic risque d'exposition au plomb dans les peintures,
- Plomb dans l'eau,
- Diagnostic gaz,
- Diagnostic monoxyde de carbone,
- Diagnostic Termites,
- Etat parasitaire,
- Diagnostic de performance énergétique,
- Etat de l'installation intérieure d'électricité,
- Risques naturels et technologiques,
- Loi Carrez,
- Loi Boutin,
- Etats des lieux,
- Diagnostic technique SRU,
- Diagnostic sécurité piscine,
- Diagnostic accessibilité handicapés : constat visuel de la conformité ou de la non-conformité, sans conseil ni préconisation,
- Contrôle des installations d'assainissements non collectif.

1D05262022:1010

AXA France IARD SA

Société anonyme au capital de 214 799 030 Euros

Siège social : 313, Terrasses de l'Arche - 92727 Nanterre Cedex 722 057 460 R.C.S. Nanterre

Entreprise régie par le Code des assurances - TVA intracommunautaire n° FR 14 722 057 460

Opérations d'assurances exonérées de TVA - art. 261-C CGI - sauf pour les garanties portées par AXA Assistance

1/3

0 800 330 311

Courriel : contact@maisondudiag.frwww.maisondudiag.fr

SIRET : 90224965500017

Maison du Diag Béarn au capital de 5 000 €

A l'exclusion de :

- Toute activité d'extraction, d'exploitation et d'enlèvement d'amiante ;
- Toutes missions d'études, conseil et/ou préconisation technique, maîtrise d'œuvre, même partielle, portant sur les ouvrages relevant des articles 1792 à 1792-6 du Code Civil ;
- Des missions de contrôle technique visées par le Code de la Construction et de l'Habitation
- Toutes activités relevant de l'exercice d'une profession réglementée autre que celle de diagnostiqueur immobilier telle que le conseil juridique ou la gestion immobilière.

La garantie s'exerce à concurrence des montants de garanties figurant dans le tableau ci-après.

Nature des garanties

Nature des garanties	Limites de garanties en €
Tous dommages corporels, matériels et immatériels consécutifs confondus (autres que ceux visés au paragraphe "autres garanties" ci-après)	9 000 000 € par année d'assurance
Dont : Dommages corporels	9 000 000 € par année d'assurance
Dommages matériels et immatériels consécutifs confondus	1 200 000 € par année d'assurance

Autres garanties

Nature des garanties	Limites de garanties en €
Atteinte accidentelle à l'environnement (tous dommages confondus)(article 3.1 des conditions générales)	750 000 € par année d'assurance
Responsabilité civile professionnelle (tous dommages confondus)	500 000 € par année d'assurance dont 300 000 € par sinistre
Dommages immatériels non consécutifs autres que ceux visés par l'obligation d'assurance (article 3.2 des conditions générales)	150 000 € par année d'assurance
Dommages aux biens confiés (selon extension aux conditions particulières)	150 000 € par sinistre
Reconstitution de documents/ médias confiés (selon extension aux conditions particulières)	30 000 € par sinistre

C.G. : Conditions Générales du contrat.

AXA France IARD SA

Société anonyme au capital de 214 799 030 Euros
Siège social : 313, Terrasses de l'Arche - 92727 Nanterre Cedex 722 057 460 R.C.S. Nanterre
Entreprise régie par le Code des assurances - TVA intracommunautaire n° FR 14 722 057 460
Opérations d'assurances exonérées de TVA - art. 261-C CGI - sauf pour les garanties portées par AXA Assistance

2/3

N° Vert
GRATUIT 0 800 330 311

Courriel : contact@maisondudiag.fr

www.maisondudiag.fr

SIRET : 90224965500017

Maison du Diag Béarn au capital de 5 000 €

La présente attestation ne peut engager l'Assureur au-delà des limites et conditions du contrat auquel elle se réfère.

La présente attestation est valable pour la période du **01/10/2022** au **01/10/2023** sous réserve des possibilités de suspension ou de résiliation en cours d'année d'assurance pour les cas prévus par le Code des Assurances ou le contrat.

Fait à PARIS le 10 octobre 2022

Pour la société :



AXA France IARD SA

Société anonyme au capital de 214 799 030 Euros
Siège social : 313, Terrasses de l'Arche - 92727 Nanterre Cedex 722 057 460 R.C.S. Nanterre
Entreprise régie par le Code des assurances - TVA intracommunautaire n° FR 14 722 057 460
Opérations d'assurances exonérées de TVA - art. 261-C CGI - sauf pour les garanties portées par AXA Assistance

3/3

 N° Vert
GRATUIT 0 800 330 311

Courriel : contact@maisondudiag.fr

www.maisondudiag.fr

SIRET : 90224965500017

Maison du Diag Béarn au capital de 5 000 €



État des risques de Pollution des Sols (ERPS)

	Réalisé en ligne* par	Media Immo
	Pour le compte de	MAISON DU DIAG BÉARN
	Numéro de dossier	2301/DELEBARRE/3144
	Date de réalisation	31/01/2023
	Localisation du bien	QUARTIER DE L'EGLISE 64120 BEHASQUE LAPISTE
	Section cadastrale	ZB 141, ZB 143, ZB 140
	Données GPS	Latitude 43.325456 - Longitude -1.008149
	Désignation du vendeur	Madame DELEBARRE Isabelle Claude
	Désignation de l'acquéreur	

Synthèse ERPS

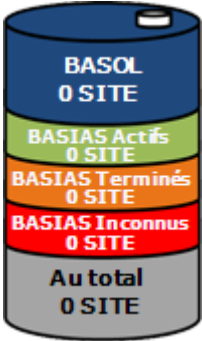
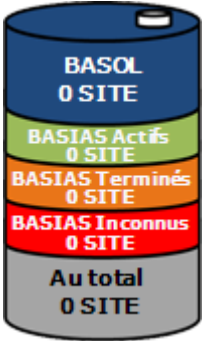
Dans un rayon de 200m autour du bien	Dans un rayon entre 200m et 500m du bien	Conclusion
		<p>A ce jour et selon les informations transmises par le BRGM et le MEDDE, il s'avère qu'à moins de 500m du bien :</p> <p>Aucun site pollué (ou potentiellement pollué) n'est répertorié par BASOL.</p> <p>Aucun site industriel ou activité de service n'est répertorié par BASIAS.</p> <p style="text-align: center;"> MEDIA IMMO 124, rue Louis Baudoin 91100 CORBEIL ESSONNES Tél. 01 60 90 80 85 SIRET 750 675 613 RCS EVRY </p> <p style="text-align: right;">Fait le 31/01/2023</p>

* Media Immo réalise, sous sa seule responsabilité, l'ERPS du client. Ceci sous couvert que les informations de localisation du bien transmises par le client soient exactes et que les informations obtenues sur les bases de données BASOL et BASIAS et des futurs SIS soient à jour.

Ce présent document n'a pour but que de communiquer, à titre informatif, à l'acquéreur ou au locataire, les informations rendues publiques par l'État concernant les risques de pollution des sols dans un périmètre précis autour du bien.

N° Vert GRATUIT 0 800 330 311

Courriel : contact@maisondudiag.fr

www.maisondudiag.fr

SIRET : 90224965500017

Maison du Diag Béarn au capital de 5 000 €

Document réalisé à partir des bases de données **BASIAS** et **BASOL**
(Gérée par le **BRGM** - Bureau de **R**echerches **G**éologiques et **M**inières et le **MEDDE** - Ministère de
l'Écologie, du **D**éveloppement **D**urable et de l'Énergie)

Qu'est-ce que l'État des Risques de Pollution des Sols (ERPS) ?

Ce document n'a pour but que de communiquer, A TITRE INFORMATIF, à l'acquéreur ou au locataire, les informations rendues publiques par l'État concernant les risques de pollution des sols.

Doit-on prévoir de prochains changements ?

Qui : En application du **Décret n°2015-1353 du 26 octobre 2015** prévus par l'article L.125-6 du code de l'environnement, l'actuel ERPS sera progressivement interprété par l'élaboration de **Secteurs d'Information sur les Sols**, plus communément appelés les **SIS** et seront intégrés à l'**ERNMT**.

Dans quels délais ?

Le décret nous informe que les pouvoirs publics territoriaux de chaque département doivent élaborer et valider les SIS **entre le 1^{er} janvier 2016 et le 1^{er} janvier 2019**.

Que propose Media Immo durant ces 3 ans ?

Jusqu'à la mise en application progressive des arrêtés préfectoraux relatifs aux SIS, **Media Immo** vous transmet, à titre **informatif**, les informations actuellement disponibles et rendues publiques par l'Etat à travers les bases de données **BASOL** et **BASIAS**.

Que signifient BASOL et BASIAS ?

- ✓ **BASOL** : **BA**se de données des sites et **SOLs** pollués (ou potentiellement pollués) par les activités industrielles appelant une action des pouvoirs publics, à titre préventif ou curatif.
- ✓ **BASIAS** : **BA**se de données d'**A**nciens **S**ites **I**ndustriels et **A**ctivités de **S**ervice, réalisée essentiellement à partir des archives et gérée par le **BRGM** (**B**ureau de **R**echerches **G**éologiques et **M**inières). **Il faut souligner qu'une inscription dans BASIAS ne préjuge pas d'une éventuelle pollution à son endroit.**

Comment sont établis les périmètres et attributs des futurs SIS ?

Le préfet élabore la liste des projets de SIS et la porte à connaissance des maires de chaque commune. L'avis des maires est recueilli, puis les informations de pollution des sols sont mises à jour grâce à la contribution des organismes participants. Ces secteurs seront représentés dans un ou plusieurs documents graphiques, à l'**échelle cadastrale**.

Qu'est-ce qu'un site pollué ?

Un site pollué est un site qui, du fait d'anciens dépôts de déchets ou d'infiltration de substances polluantes, présente une pollution susceptible de provoquer une nuisance ou un risque pérenne pour les personnes ou l'environnement. Ces situations sont souvent dues à d'anciennes pratiques sommaires d'élimination des déchets, mais aussi à des fuites ou à des épandages de produits chimiques, accidentels ou pas. Il existe également autour de certains sites des contaminations dues à des retombées de rejets atmosphériques accumulés au cours des années voire des décennies.

Quels sont les risques si le vendeur ou le bailleur n'informe pas l'acquéreur ou le locataire ?

« À défaut et si une pollution constatée rend le terrain impropre à la destination précisée dans le contrat, **dans un délai de deux ans à compter de la découverte de la pollution**, l'acquéreur ou le locataire a le choix de demander la **résolution du contrat** ou, selon le cas, de **se faire restituer une partie du prix de vente ou d'obtenir une réduction du loyer**. L'acquéreur peut aussi demander la **réhabilitation du terrain aux frais du vendeur** lorsque le coût de cette réhabilitation ne paraît pas disproportionné par rapport au prix de vente ». *(Extrait du Décret)*

N° Vert GRATUIT 0 800 330 311

Courriel : contact@maisondudiag.fr





www.maisondudiag.fr



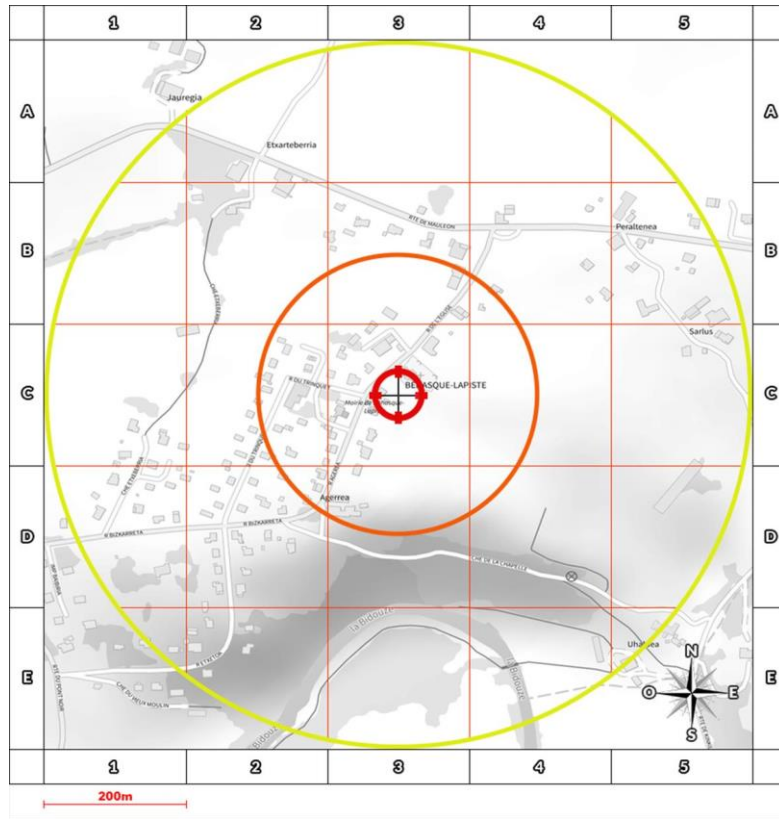

SIRET : 90224965500017

Maison du Diag Béarn au capital de 5 000 €

Cartographie des sites situés à moins de 200m du bien et à moins de 500m du bien



-  BASOL : Base de données des sites et sols pollués (ou potentiellement pollués)
-  BASIAS en activité: Base de données d'Anciens Sites Industriels et Activités de Service
-  BASIAS dont l'activité est terminée: Base de données d'Anciens Sites Industriels et Activités de Service
-  BASIAS dont l'activité est inconnue: Base de données d'Anciens Sites Industriels et Activités de Service
-  Emplacement du bien

Retrouvez sur cette cartographie un inventaire des sites pollués (ou potentiellement pollués) situés à moins de 500m du bien et représentés par les pictos , ,  et . Chacun de ces pictos est détaillé sur la page suivante grâce à sa lettre et son numéro (A2, B4, ...) qui vous aideront à vous repérer sur la carte.

Inventaire des sites situés à moins de 200m du bien, 500m du bien et non localisés

Repère	Nom	Activité des sites situés à moins de 200m	Adresse	Distance (Environ)
	Néant			

N° Vert GRATUIT 0 800 330 311

Courriel : contact@maisondudiag.fr

www.maisondudiag.fr

SIRET : 90224965500017

Maison du Diag Béarn au capital de 5 000 €

Repère	Nom	Activité des sites situés de 200m à 500m	Adresse	Distance (Environ)
	Néant			

Repère	Nom	Activité des sites non localisés	Adresse	Distance (Environ)
	Néant			

N° Vert
GRATUIT 0 800 330 311

Courriel : contact@maisondudiag.fr

www.maisondudiag.fr

SIRET : 90224965500017

Maison du Diag Béarn au capital de 5 000 €



État des risques et pollutions

Aléas naturels, miniers ou technologiques, sismicité, potentiel radon et sols pollués
En application des articles L 125-5, L 125-6, L 125-7 et R 125-23 à 27 du Code de l'environnement

	Réalisé en ligne* par	MAISON DU DIAG BÉARN
	Numéro de dossier	2301/DELEBARRE/3144
	Date de réalisation	31/01/2023
	Fin de validité	30/07/2023
	Localisation du bien	QUARTIER DE L'EGLISE 64120 BEHASQUE LAPISTE
	Section cadastrale	ZB 141, ZB 143, ZB 140
	Données GPS	Latitude 43.325456 - Longitude -1.008149
	Désignation du vendeur	Madame DELEBARRE Isabelle Claude
	Désignation de l'acquéreur	

* Document réalisé en ligne par MAISON DU DIAG BÉARN qui assume la responsabilité de la localisation et de la détermination de l'exposition aux risques, sauf pour les réponses générées automatiquement par le système.

EXPOSITION DE L'IMMEUBLE AU REGARD D'UN OU PLUSIEURS PLANS DE PREVENTION DE RISQUES				
	Zonage réglementaire sur la sismicité : Zone 4 - Moyenne	-	Exposé	
	Commune à potentiel radon de niveau 3		Non Exposé	

INFORMATIONS PORTEES A CONNAISSANCE				
-	Feux de forêts	Informatif (1)	Exposé	-
-	Mouvement de terrain Argile (Loi ELAN)	Informatif (1)	Exposé	-

(1) A ce jour, ce risque n'est donné qu'à titre **INFORMATIF** et n'est pas retranscrit dans le formulaire

N° Vert GRATUIT 0 800 330 311

Courriel : contact@maisondudiag.fr

www.maisondudiag.fr

SIRET : 90224965500017

Maison du Diag Béarn au capital de 5 000 €

Cet état est établi sur la base des informations mises à disposition par arrêté préfectoral

n° 2011-076-0036 du 17/03/2011 mis à jour le N/a

Adresse de l'immeuble

QUARTIER DE L'EGLISE
64120 BEHASQUE LAPISTE

Cadastre

ZB
141, ZB 143, ZB 140

Situation de l'immeuble au regard d'un plan de prévention des risques naturels (PPRN)

L'immeuble est situé dans le périmètre d'un PPR N

oui non

prescrit

anticipé

approuvé

date

Si oui, les risques naturels pris en considération sont liés à :

Inondation

Crue torrentielle

Mouvement de terrain

Avalanche

Sécheresse

Cyclone

Remontée de nasse

Feux de forêt

Séisme

Volcan

Autre

Extraits des documents de référence permettant la localisation de l'immeuble au regard des risques pris en compte

Cartes liées : Carte Sismicité

L'immeuble est concerné par des prescriptions de travaux dans le règlement du ou des PPR naturels

oui non

si oui, les travaux prescrits par le règlement du ou des PPR naturels ont été réalisés

oui non

Situation de l'immeuble au regard d'un plan de prévention des risques miniers (PPRM)

L'immeuble est situé dans le périmètre d'un PPR M

oui non

prescrit

anticipé

approuvé

date

Si oui, les risques naturels pris en considération sont liés à :

Mouvements de terrain

Autre

Extraits des documents de référence permettant la localisation de l'immeuble au regard des risques pris en compte

Voir Liste des Cartes pour les Risques naturels

L'immeuble est concerné par des prescriptions de travaux dans le règlement du ou des PPR miniers

oui non

si oui, les travaux prescrits par le règlement du ou des PPR miniers ont été réalisés

oui non

N° Vert GRATUIT 0 800 330 311

Courriel : contact@maisondudiag.fr

www.maisondudiag.fr

SIRET : 90224965500017

Maison du Diag Béarn au capital de 5 000 €

Situation de l'immeuble au regard d'un plan de prévention des risques technologiques (PPRT)

L'immeuble est situé dans le périmètre d'un PPRT **prescrit** et non encore approuvé oui non

Si **oui**, les risques technologiques pris en considération dans l'arrêté de prescription sont liés à :

Effet toxique Effet Effet de Projection Risque
thermique surpression Industriel

L'immeuble est situé dans le périmètre d'exposition aux risques d'un PPRT **approuvé** oui non

L'immeuble est situé en secteur d'expropriation ou de délaissement oui non

L'immeuble est situé en zone de prescription oui non

Si la transaction concerne un logement, les travaux prescrits ont été réalisés oui non

Si la transaction ne concerne pas un logement, l'information sur le type de risques auxquels l'immeuble est exposé ainsi que leur gravité, probabilité et cinétique, est jointe à l'acte de vente ou au contrat de location oui non

Situation de l'immeuble au regard du zonage sismique réglementaire

L'immeuble se situe dans une commune de sismicité classée en
Zone 1 zone 2 zone 3 zone 4 zone 5
très faible faible modérée moyenne forte

Situation de l'immeuble au regard du zonage réglementaire à potentiel radon

L'immeuble se situe dans une commune à potentiel radon de niveau 3 oui non

Information relative à la pollution de sols

Le terrain est situé en secteur d'information sur les sols (SIS) NC* oui non

*Non Communiqué (en cours d'élaboration par le représentant de l'Etat dans le département)

Information relative aux sinistres indemnisés par l'assurance suite à une catastrophe N/M/T*

L'information est mentionnée dans l'acte de vente * catastrophe naturelle minière ou technologique
oui non

Vendeur – acquéreur

Vendeur Madame DELEBARRE Isabelle Claude

Acquéreur

Date 31/01/2023 Fin de validité 30/07/2023

N° Vert GRATUIT 0 800 330 311

Courriel : contact@maisondudiag.fr

www.maisondudiag.fr

SIRET : 90224965500017

Maison du Diag Béarn au capital de 5 000 €

Liste des arrêtés de catastrophes Naturelles
en date du 31/01/2023
Déclaration de sinistres indemnisés

Préfecture : Pyrénées-Atlantiques

Adresse de l'immeuble : QUARTIER DE L'EGLISE 64120 BEHASQUE LAPISTE

Sinistres indemnisés dans le cadre d'une reconnaissance de l'état de catastrophe naturelle

Types de catastrophe	Date de début	Date de fin	Publication	JO	OUI	NON
Tempête	06/11/1982	10/11/1982	30/11/1982	02/12/1982	<input type="checkbox"/>	<input type="checkbox"/>
Mouvements de terrain consécutifs à la sécheresse	01/06/1989	31/12/1989	31/08/1990	16/09/1990	<input type="checkbox"/>	<input type="checkbox"/>
Inondations et coulées de boue	24/05/1990	24/05/1990	07/12/1990	19/12/1990	<input type="checkbox"/>	<input type="checkbox"/>
Inondations et chocs mécaniques liés à l'action des vagues	25/12/1999	29/12/1999	29/12/1999	30/12/1999	<input type="checkbox"/>	<input type="checkbox"/>
Inondations et chocs mécaniques liés à l'action des vagues	24/01/2009	27/01/2009	28/01/2009	29/01/2009	<input type="checkbox"/>	<input type="checkbox"/>
Inondations et coulées de boue	04/07/2014	04/07/2014	09/07/2014	10/07/2014	<input type="checkbox"/>	<input type="checkbox"/>

Cochez les cases **OUI** ou **NON** si, à votre connaissance l'immeuble a fait l'objet d'une indemnisation suite à des dommages consécutifs à chacun des événements

Établi le :/...../.....

Signature / Cachet en cas de prestataire ou mandataire

Vendeur : Madame DELEBARRE Isabelle Claude

Acquéreur :

Pour en savoir plus, chacun peut consulter en préfecture ou en mairie, le dossier départemental sur les risques majeurs, le document d'information communal sur les risques majeurs et, sur internet, le portail dédié à la prévention des risques majeurs : www.prim.net

N° Vert GRATUIT 0 800 330 311

Courriel : contact@maisondudiag.fr

www.maisondudiag.fr

SIRET : 90224965500017

Maison du Diag Béarn au capital de 5 000 €



Extrait cadastral

Département	Pyrénées-Atlantiques	Section	ZB	Extrait de plan, données
Commune	BEHASQUE LAPISTE	Parcelle	141	IGN, Cadastre.gouv.fr

Parcelle(s) supplémentaire(s) : ZB 143, ZB 140



N° Vert GRATUIT 0 800 330 311

Courriel : contact@maisondudiag.fr

www.maisondudiag.fr

SIRET : 90224965500017

Maison du Diag Béarn au capital de 5 000 €



 N° Vert GRATUIT 0 800 330 311

Courriel : contact@maisondudiag.fr

www.maisondudiag.fr

SIRET : 90224965500017

Maison du Diag Béarn au capital de 5 000 €

Zonage règlementaire sur la sismicité

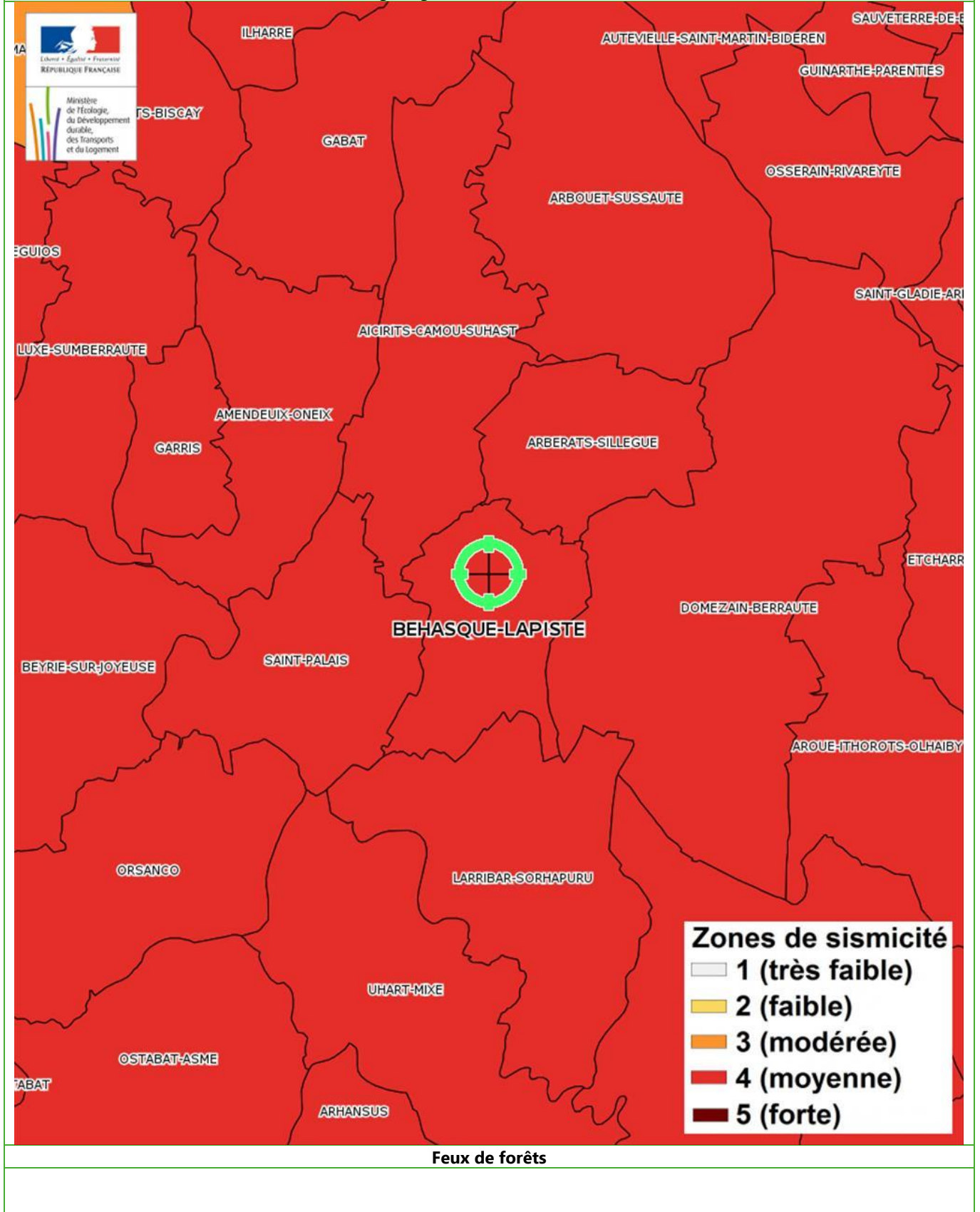

N° Vert GRATUIT 0 800 330 311

Courriel : contact@maisondudiag.fr

www.maisondudiag.fr

SIRET : 90224965500017

Maison du Diag Béarn au capital de 5 000 €

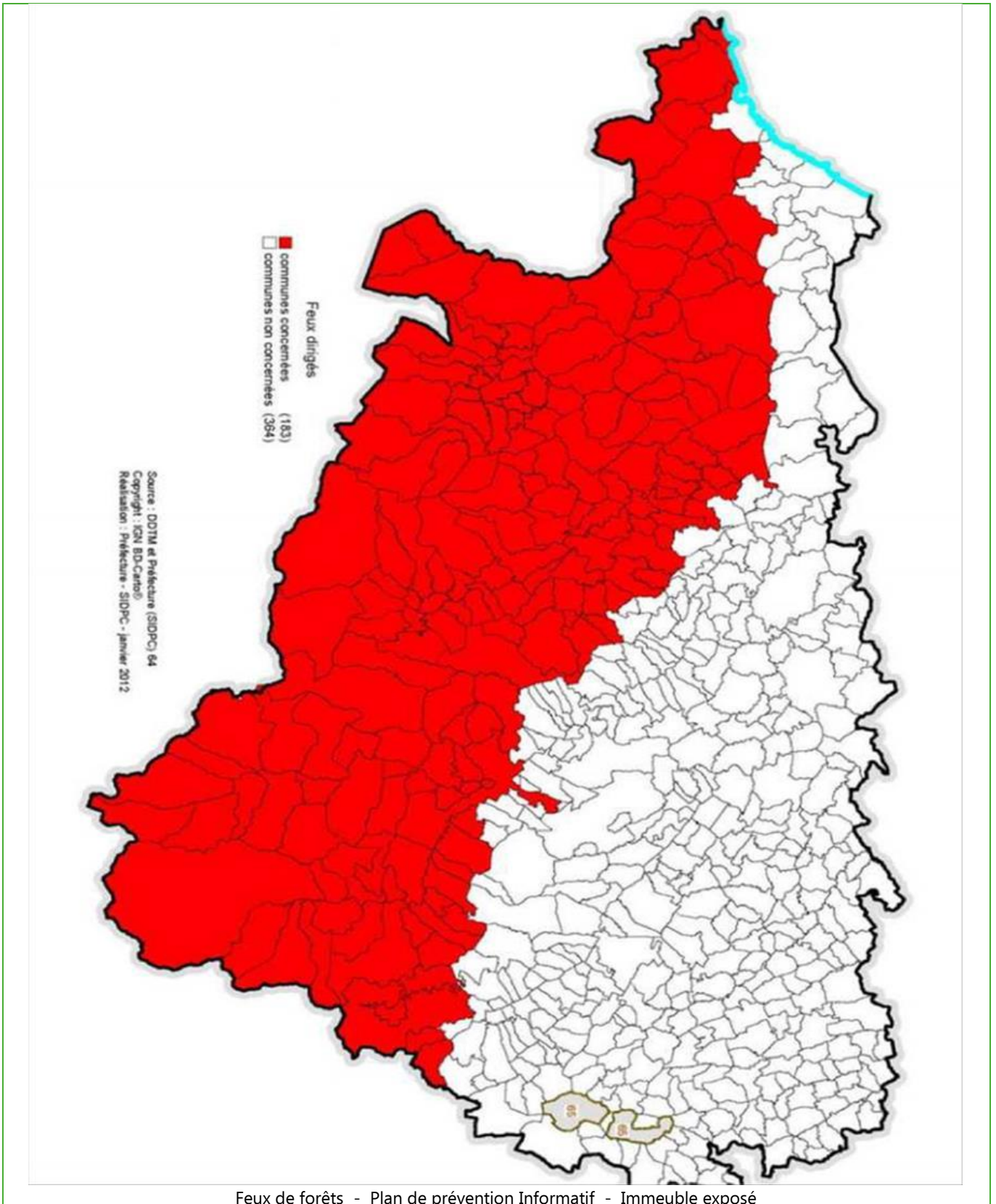

N° Vert GRATUIT 0 800 330 311

Courriel : contact@maisondudiag.fr

www.maisondudiag.fr

SIRET : 90224965500017

Maison du Diag Béarn au capital de 5 000 €

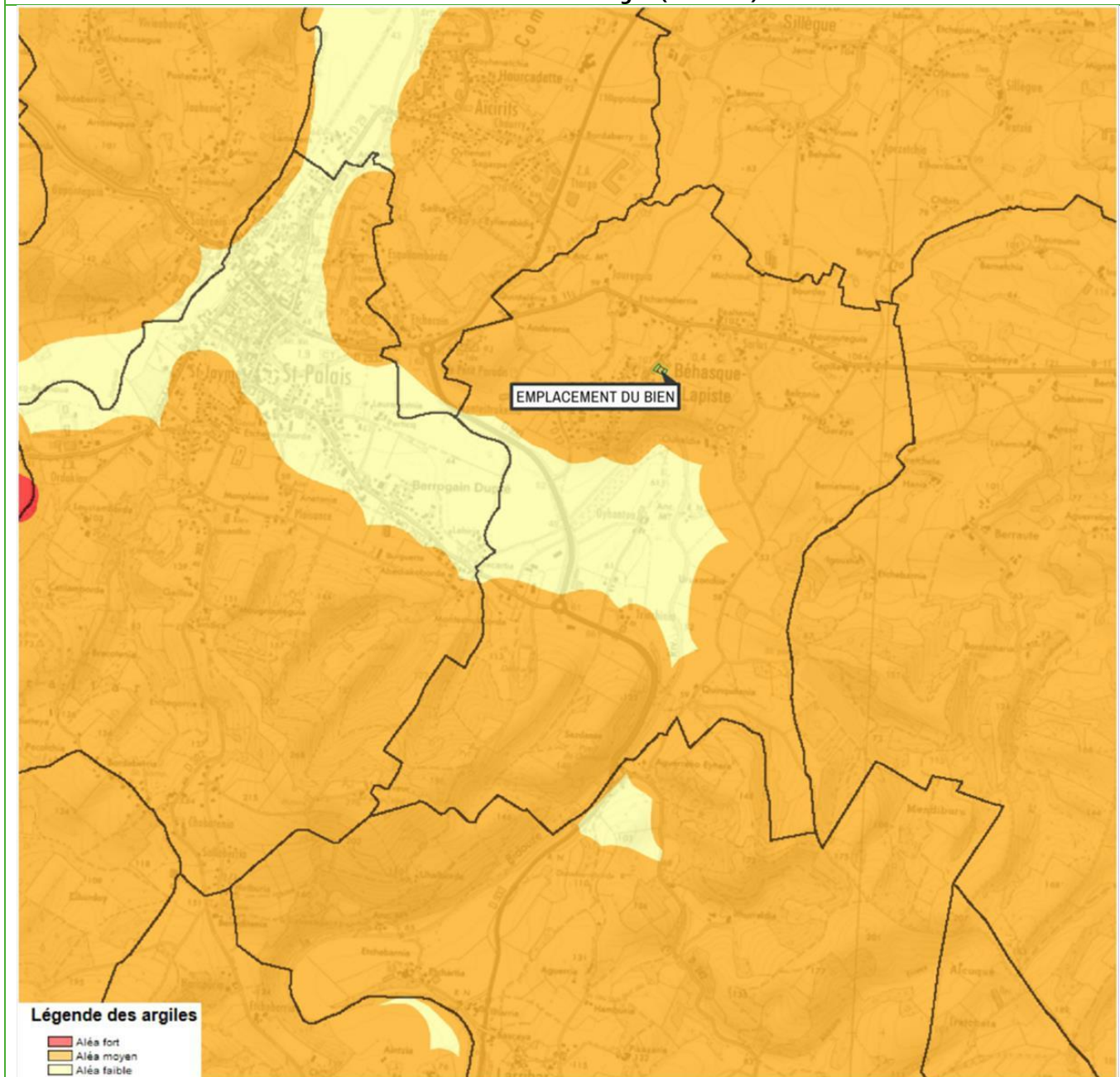
Mouvement de terrain Argile (Loi ELAN)

Mouvement de terrain Argile (Loi ELAN) - Plan de prévention Informatif - Immeuble exposé

Zoom extrait de la carte originale ci-dessus

N° Vert GRATUIT 0 800 330 311

Courriel : contact@maisondudiag.fr

www.maisondudiag.fr

SIRET : 90224965500017

Maison du Diag Béarn au capital de 5 000 €

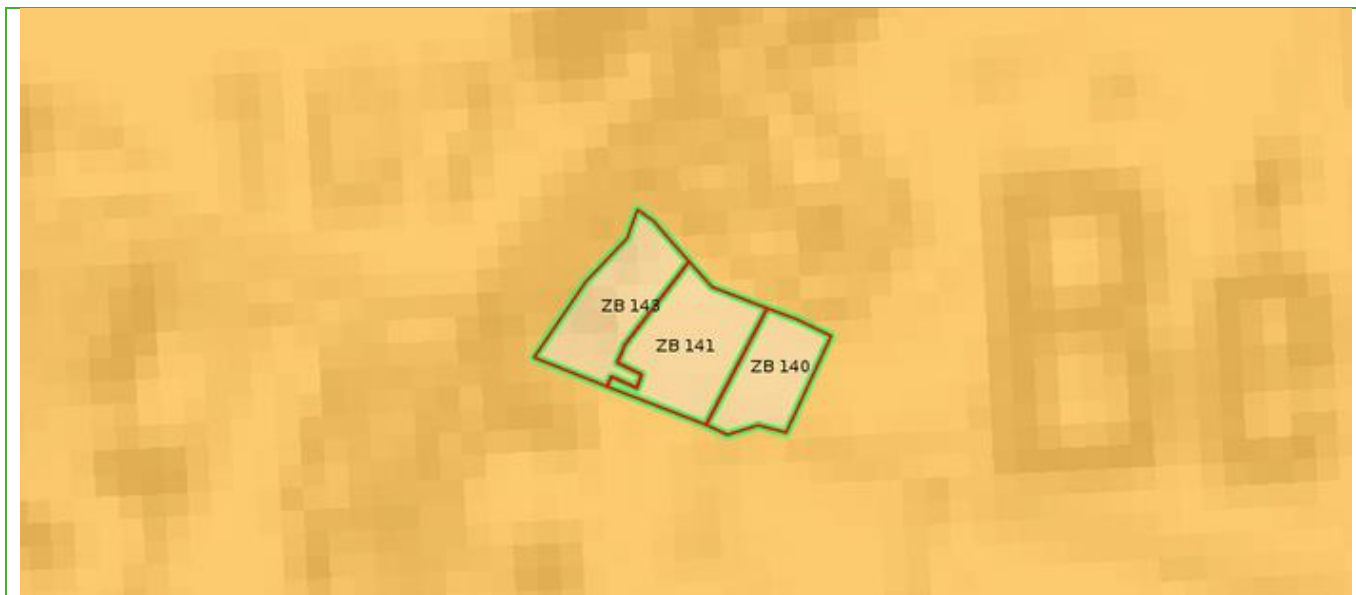

N° Vert
GRATUIT 0 800 330 311

Courriel : contact@maisondudiag.fr

www.maisondudiag.fr

SIRET : 90224965500017

Maison du Diag Béarn au capital de 5 000 €



Annexes - Arrêtés



PREFET DES PYRENEES-ATLANTIQUES

ARRETE PREFECTORAL n° 2011-066-0028

CABINET
SERVICE INTERMINISTERIEL DE DEFENSE
ET DE PROTECTION CIVILES

**ARRETE PREFECTORAL RELATIF A L'INFORMATION DES ACQUEREURS ET DES
LOCATAIRES DE BIENS IMMOBILIERS SUR LES RISQUES NATURELS ET
TECHNOLOGIQUES MAJEURS**

**Le Préfet des Pyrénées-Atlantiques
Officier de la Légion d'Honneur,**

VU le code de l'environnement, notamment les articles L 125-5 et R 125.23 à R 125-27 ;

VU le code général des collectivités territoriales ;

VU le décret 2005-134 du 15 février 2005 relatif à l'information des acquéreurs et des locataires de biens immobiliers sur les risques naturels et technologiques majeurs ;

VU le décret 2010-1255 du 22 octobre 2010 portant délimitation des zones de sismicité du territoire français ;

VU l'arrêté préfectoral N° 2005-322-7 du 18 novembre 2005 relatif à l'information des acquéreurs et des locataires de biens immobiliers sur les risques naturels et technologiques majeurs

Sur proposition de Monsieur le Sous-Préfet, directeur de Cabinet ;

ARRETE :

Article 1^{er} : L'obligation prévue au I et II de l'article L125-5 du code de l'environnement s'applique, à compter du 1er mai 2011, dans chacune des communes listées en annexe du présent arrêté.

Article 2 : Tous les éléments nécessaires à l'information des acquéreurs et locataires de biens immobiliers sur les risques naturels et technologiques majeurs sont consignés dans un dossier communal d'informations.

Toute correspondance doit être adressée sous forme impersonnelle à Monsieur le Préfet des Pyrénées-Atlantiques
2, RUE MARÉCHAL JOFFRE 64021 PAU CEDEX. TÉL. 05 59 98 24 24 - TÉLÉCOPIE 05 59 98 24 99
prefecture@pyrenees-atlantiques.gouv.fr - site internet : www.pyrenees-atlantiques.gouv.fr

 **0 800 330 311**

Courriel : contact@maisondudiag.fr

www.maisondudiag.fr

SIRET : 90224965500017

Maison du Diag Béarn au capital de 5 000 €

Chaque dossier et les documents de référence attachés sont librement consultables dans les mairies concernées ainsi que sur le site internet de la préfecture.

Article 3 : La liste des communes et les dossiers communaux d'information sont mis à jour à chaque arrêté modifiant la situation d'une ou plusieurs communes au regard des conditions entraînant l'obligation d'annexer un état des risques naturels et technologiques en application du Code de l'environnement.

Article 4 : Cet arrêté annule et remplace l'arrêté préfectoral N° 2005-322-7 du 18 novembre 2005 relatif à l'information des acquéreurs et des locataires de biens immobiliers sur les risques naturels et technologiques majeurs

Article 5 : Monsieur le Secrétaire Général de la préfecture, Monsieur le Directeur de cabinet, Monsieur le sous-préfet de Bayonne, Monsieur le sous-préfet d'Oloron-Sainte-Marie, Mesdames et Messieurs les maires sont chargés, chacun en ce qui le concerne, de l'application du présent arrêté qui sera publié au recueil des actes administratifs.

Fait à PAU le, - 9 MARS 2011

Le Préfet,



François-Xavier CECCALDI

N° Vert
GRATUIT 0 800 330 311

Courriel : contact@maisondudiag.fr

www.maisondudiag.fr

SIRET : 90224965500017

Maison du Diag Béarn au capital de 5 000 €



PREFET DES PYRENEES-ATLANTIQUES

ARRETE PREFECTORAL n° 2011-076-0036

CABINET
SERVICE INTERMINISTÉRIEL DE DEFENSE
ET DE PROTECTION CIVILES

**ARRETE PREFECTORAL RELATIF A L'ELABORATION DE
L'ETAT DES RISQUES NATURELS ET TECHNOLOGIQUES MAJEURS**

Le Préfet des Pyrénées-Atlantiques
Officier de la Légion d'Honneur,

- Vu** le code général collectivités territoriales;
- Vu** le code de l'environnement, notamment les articles L.125-5 et R.125-23 à R.125-27;
- Vu** le code de la construction et de l'habitation, notamment les articles L.271-4 et L.271-5;
- Vu** le décret n° 2010-1254 du 22 octobre 2010 relatif à la prévention du risque sismique;
- Vu** le décret n° 2010-1255 du 22 octobre 2010 portant délimitation des zones de sismicité du territoire français;
- Vu** le décret n° 2010-146 du 16 février 2010 modifiant le décret n° 2004-374 du 29 avril 2004 relatif aux pouvoirs des préfets, à l'organisation et à l'action des services de l'Etat dans les régions et les départements ;
- Vu** l'arrêté préfectoral n° 2011066-0028 du 9 mars 2011 fixant la liste des communes concernées par l'obligation d'information des acquéreurs et des locataires de biens immobiliers sur les risques naturels et technologiques majeurs ;
- Sur proposition** de Monsieur le sous-préfet, Directeur de Cabinet ;

ARRETE

Article 1^{er} : Les éléments nécessaires à l'élaboration de l'état des risques naturels et technologiques pour l'information des acquéreurs et locataires de biens immobiliers situés dans les communes dont la liste est annexée à l'arrêté préfectoral sus-visé sont consignés, pour chaque commune, dans le dossier communal d'informations annexé au présent arrêté.

Chaque dossier comprend :

- la liste des risques naturels prévisibles et des risques technologiques auxquels la commune est

Toute correspondance doit être adressée sous forme impersonnelle à Monsieur le Préfet des Pyrénées-Atlantiques
2, RUE MARÉCHAL JOFFRE 64021 PAU CEDEX. TÉL. 05 59 98 24 24 - TÉLÉCOPIE 05 59 98 24 99
prefecture@pyrenees-atlantiques.gouv.fr - site internet : www.pyrenees-atlantiques.gouv.fr

 **0 800 330 311**

Courriel : contact@maisondudiag.fr

www.maisondudiag.fr

SIRET : 90224965500017

Maison du Diag Béarn au capital de 5 000 €

- exposée sur tout ou partie de son territoire,
- la liste des documents auxquels le vendeur ou le bailleur peut se référer,
 - la cartographie des zones exposées ou réglementées,
 - le niveau de sismicité réglementaire attaché à la commune,
 - La transcription cartographique du nouveau zonage sismique,
 - La liste des arrêtés portant ou ayant porté reconnaissance de l'état de catastrophe naturelle ou technologique.

Ce dossier et les documents de référence mentionnés ci-dessus sont librement consultables en mairie, préfecture et sous-préfecture.

Le dossier d'informations est accessible sur le site internet des services de l'Etat en Pyrénées-Atlantiques.

Article 2 : Ces éléments d'informations sont mis à jour au regard des situations mentionnées à l'article R.125-25 du code de l'environnement.

Article 3 : Une copie du présent arrêté et le dossier d'information propre à chaque commune sont adressés au maire et à la chambre départementale des notaires .

Le présent arrêté sera affiché dans chaque mairie et publié au recueil des actes administratifs de la préfecture des Pyrénées-atlantiques.

Article 4 : Monsieur le Secrétaire Général, Monsieur le Directeur de Cabinet, Monsieur le Sous-Préfet de Bayonne, Monsieur le Sous-préfet d'Oloron-Sainte-Marie, Mesdames et Messieurs les maires sont chargés, chacun en ce qui les concerne, de l'application du présent arrêté.

Fait à Pau, le 17 MARS 2011

Le Préfet



François-Xavier CECCALDI

 N° Vert
GRATUIT 0 800 330 311

Courriel : contact@maisondudiag.fr

www.maisondudiag.fr

SIRET : 90224965500017

Maison du Diag Béarn au capital de 5 000 €

Mise à jour le 18 novembre 2022

LÉGENDE

RISQUES NATURELS :

P.P.R. : Plan de Prévention des Risques

P : prescrit

A : approuvé

R : Révision

Séisme :

2 : zone de sismicité faible

3 : zone de sismicité modérée

4 : zone de sismicité moyenne

RISQUES TECHNOLOGIQUES :

P.P.R.T. : Plan de Prévention
des Risques Technologiques

P : prescrit

A : approuvé

Code INSEE	COMMUNES	PPR INONDATIONS	PPR MOUVEMENT de TERRAIN	PPR AVALANCHES	PPR SUBMERSION MARINE	PPRT	ZONAGE SISMIQUE
64060	ARTIGUELOUVE	A					4
64061	ARTIX	A					3
64062	ARUDY	A					4
64063	ARZACQ-ARRAZIGUET						3
64064	ASASP-ARROS	A	A				4
64065	ASCAIN	R					3
64066	ASCARAT	A					4
64067	ASSAT	A					4
64068	ASSON						4
64069	ASTE-BÉON	A	A	A			4
64070	ASTIS						3
64071	ATHOS-ASPIS						3
64072	AUBERTIN						4
64073	AUBIN						3
64074	AUBOUS						2
64075	AUDAUX						4
64077	AUGA						3
64078	AURIAC						3
64079	AURIONS-IDERNES						3
64080	AUSSEVIELLE						4
64081	AUSSURUCQ						4
64082	AUTERRIVE						3
64083	AUTEVIELLE-SAINT-MARTIN-BIDEREN						4
64084	AYDIE						2
64085	AYDIUS	R	R	R			4
64086	AYHERRE						4
64087	BAIGTS de BÉARN						3
64088	BALANSUN						3
64089	BALEIX						3
64090	BALIRACQ-MAUMUSSON						3
64091	BALIROS	A					4
64092	BANCA						4
64093	BARCUS						4
64094	BARDOS	A					3
64095	BARINQUE						3
64096	BARRAUTE-CAMU						4
64097	BARZUN	A					4
64098	BASSILLON-VAUZÉ						3
64099	BASTANÈS						4
64100	BASSUSSARRY	A					3
64101	BAUDREIX	A					4
64102	BAYONNE	A					3
64103	BÈDEILLE						3
64104	BEDOUS	A	A	A			4
64105	BÈGUIOS						4
64106	BÈHASQUE-LAPISTE						4
64107	BÈHORLÉGUY						4
64108	BELLOCQ						3
64109	BENÉJACQ						4
64110	BÉOST	A	A	A			4
64111	BENTAYOU-SÉRÉE						3
64112	BÉRENX						3
64113	BERGOUEY-VIELLENAVE						3
64114	BERNADETS						3
64115	BERROGAIN-LARUNS						4
64116	BESCAT						4
64117	BÉSINGRAND	A				A	4
64118	BÉTRACQ						3
64119	BEUSTE	P					4

Localisation des Installations Classées pour la Protection de l'Environnement (ICPE)

	Réalisé en ligne* par	Media Immo
	Pour le compte de	MAISON DU DIAG BÉARN
	Numéro de dossier	2301/DELEBARRE/3144
	Date de réalisation	31/01/2023
	Localisation du bien	QUARTIER DE L'EGLISE 64120 BEHASQUE LAPISTE
	Section cadastrale	ZB 141, ZB 143, ZB 140
	Données GPS	Latitude 43.325456 - Longitude -1.008149
	Désignation du vendeur	Madame DELEBARRE Isabelle Claude
	Désignation du de l'acquéreur	

* Document réalisé par Media Immo, sous sa seule responsabilité ; Ceci sous couvert que les informations de localisation du bien transmises par le client soient exactes et que les informations obtenues sur les différentes bases de données soient à jour.

RÉFÉRENCES

Seules sont concernées les ICPE suivies par les DREAL (Directions régionales de l'environnement, de l'aménagement et du logement) pour la majorité des établissements industriels et les DD(CS)PP (Directions départementales (de la cohésion sociale et) de la protection des populations) pour les établissements agricoles, les abattoirs et les équarrissages et certaines autres activités agroalimentaires, avec distinction en attribut du type d'ICPE (SEVESO, IPPC, Silo, Carrière, Autres), de l'activité principale et des rubriques de la nomenclature des installations classées pour lesquelles l'établissement industriel est autorisé.

GÉNÉALOGIE

Cette base contient les installations soumises à autorisation ou à enregistrement (en construction, en fonctionnement ou en cessation d'activité). Les données proviennent d'une extraction de la base de données fournie par le Ministère de l'écologie, du développement durable et de l'énergie (MEDDE) et la géolocalisation est effectuée sur la base des coordonnées Lambert indiquées dans l'extraction.

QUALITÉ DES DONNÉES

Le niveau de précision de la localisation indiqué en attribut pour chaque ICPE est variable ; Elles peuvent être localisées au Centre de la commune concernée (CC), à l'adresse postale (AP), à leurs coordonnées précises (CP) ou leur valeur initiale (VI).

Ce présent document n'a pour but que de communiquer, A TITRE INFORMATIF, les informations rendues publiques par l'État.

Cartographie des ICPE

N° Vert GRATUIT 0 800 330 311

Courriel : contact@maisondudiag.fr

www.maisondudiag.fr

SIRET : 90224965500017

Maison du Diag Béarn au capital de 5 000 €

Commune de BEHASQUE LAPISTE - Réalisé en date du 31/01/2023

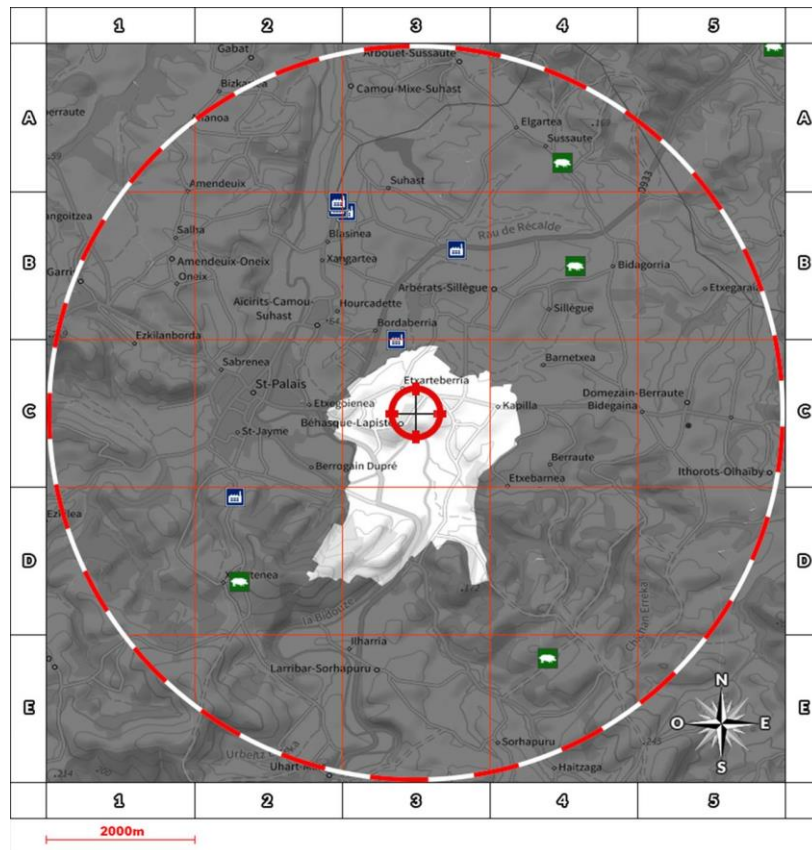
**Légende**







-  Usine Seveso
-  Usine non Seveso
-  Carrière
-  Élevage de porc
-  Élevage de bovin
-  Élevage de volaille
-  Emplacement du bien

Situation

- AP** Adresse Postale
- CC** Centre de la commune
- CP** Coordonnées Précises
- VI** Valeur Initiale

État Seveso

- NS** Non Seveso
- SSH** Seveso Seuil Haut
- SSB** Seveso Seuil Bas

Retrouvez sur cette cartographie un inventaire des Installations Classées pour la Protection de l'Environnement situés à moins de 5000m du bien et représentés par les pictos      et . Chacun de ces pictos est détaillé sur la page suivante grâce à sa lettre et son numéro (A2, B4, ...) qui vous aideront à vous repérer sur la carte.

Inventaire des ICPE situées sur la commune de BEHASQUE LAPISTE et à moins de 5000m du bien

 N° Vert
GRATUIT 0 800 330 311

Courriel : contact@maisondudiag.fr

www.maisondudiag.fr

SIRET : 90224965500017

Maison du Diag Béarn au capital de 5 000 €

	Repère	Situation	Nom	Adresse	État d'activité Régime	SEVESO
	-	-	-	-	-	-

N° Vert
GRATUIT 0 800 330 311

Courriel : contact@maisondudiag.fr

www.maisondudiag.fr

SIRET : 90224965500017

Maison du Diag Béarn au capital de 5 000 €



État des nuisances sonores aériennes

Les zones de bruit des plans d'exposition au bruit constituent des servitudes d'urbanisme (art. L. 112-3 du code de l'urbanisme) et doivent à ce titre être notifiées à l'occasion de toute cession, location ou construction immobilière.

Numéro de dossier : 2301/DELEBARRE/3144

Date de la recherche : 31/01/2023

Cet état, à remplir par le vendeur ou le bailleur, est destiné à être intégré au dossier de diagnostic technique - DDT (annexé, selon le cas, à la promesse de vente ou, à défaut de promesse, à l'acte authentique de vente et au contrat de location ou annexé à ces actes si la vente porte sur un immeuble non bâti) et à être annexé à l'acte authentique de vente et, le cas échéant, au contrat préliminaire en cas de vente en l'état futur d'achèvement.

Cet état est établi sur la base des informations mises à disposition par arrêté préfectoral

n° du mis à jour le N/a

Adresse de l'immeuble code postal ou Insee commune

QUARTIER DE L'EGLISE 64120 BEHASQUE LAPISTE

Situation de l'immeuble au regard d'un ou plusieurs plans d'exposition au bruit (PEB)

L'immeuble est situé dans le périmètre d'un PEB

révisé

approuvé

oui non

date

1 Si oui, nom de l'aérodrome :

L'immeuble est concerné par des prescriptions de travaux d'insonorisation

Si oui, les travaux prescrits ont été réalisés

oui non

oui non

L'immeuble est situé dans le périmètre d'un autre PEB

révisé

approuvé

oui non

date

1 Si oui, nom de l'aérodrome :

Situation de l'immeuble au regard du zonage d'un plan d'exposition au bruit

L'immeuble se situe dans une zone de bruit d'un plan d'exposition au bruit définie comme :

zone A¹ zone B² zone C³ zone D⁴
forte forte modéré

¹ (intérieur de la courbe d'indice Lden 70)

² (entre la courbe d'indice Lden 70 et une courbe choisie entre Lden 65 celle et 62)

³ (entre la limite extérieure de la zone B et la courbe d'indice Lden choisi entre 57 et 55)

⁴ (entre la limite extérieure de la zone C et la courbe d'indice Lden 50). Cette zone n'est obligatoire que pour les aérodromes mentionnés au I de l'article 1609 quater viciés A du code général des impôts, (et sous réserve des dispositions de l'article L. 112-9 du code l'urbanisme pour les aérodromes dont le nombre de créneaux horaires attribuables fait l'objet d'une limitation réglementaire sur l'ensemble des plages horaires d'ouverture).

Nota bene : Lorsque le bien se situe sur 2 zones, il convient de retenir la zone de bruit la plus importante.

Documents de référence permettant la localisation de l'immeuble au regard des nuisances présent en compte

N° Vert GRATUIT 0 800 330 311

Courriel : contact@maisondudiag.fr

www.maisondudiag.fr

SIRET : 90224965500017

Maison du Diag Béarn au capital de 5 000 €

Le plan d'exposition au bruit est consultable sur le site Internet du Géoportail de l'institut national de l'information géographique et forestière (I.G.N) à l'adresse suivante : <https://www.geoportail.gouv.fr/>

Vendeur - Bailleur**Lieu / Date****Acquéreur – Locataire**

Madame DELEBARRE Isabelle
Claude

BEHASQUE LAPISTE / 31/01/2023

information sur les nuisances sonores aériennes
pour en savoir plus consultez le site Internet du ministère de la transition écologique et solidaire
<https://www.ecologique-solidaire.gouv.fr/>

 N° Vert
GRATUIT 0 800 330 311

Courriel : contact@maisondudiag.fr

www.maisondudiag.fr

SIRET : 90224965500017

Maison du Diag Béarn au capital de 5 000 €



Exposition aux nuisances sonores aériennes				
À la commune			À l'immeuble	
Exposition aux risques	Plan de prévention	État	Exposé	Travaux réalisés
Néant	-	-	-	



N° Vert GRATUIT 0 800 330 311

Courriel : contact@maisondudiag.fr

www.maisondudiag.fr

SIRET : 90224965500017

Maison du Diag Béarn au capital de 5 000 €

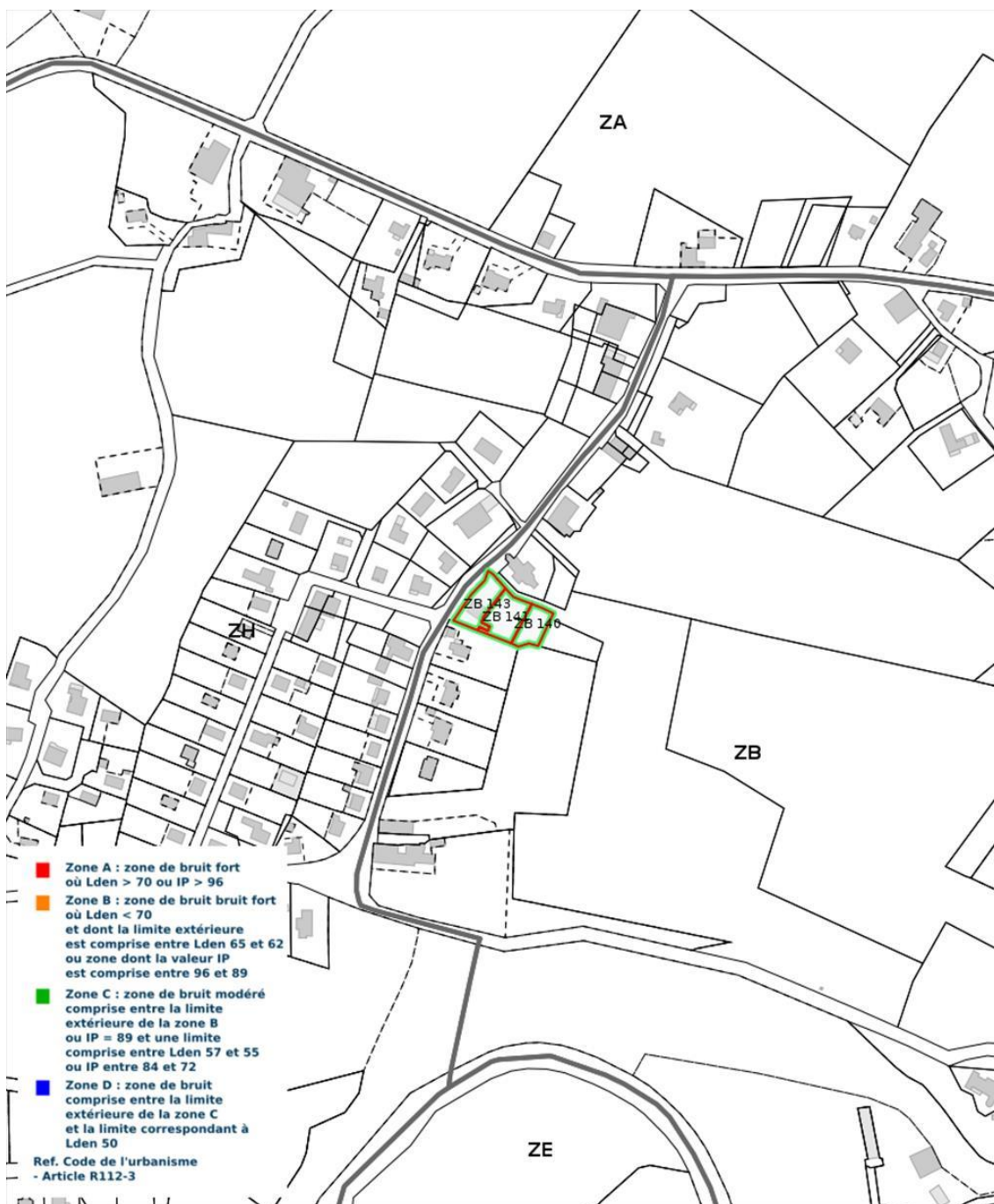

Cartographie du Plan d'Exposition au Bruit

N° Vert GRATUIT 0 800 330 311

Courriel : contact@maisondudiag.fr

www.maisondudiag.fr

SIRET : 90224965500017

Maison du Diag Béarn au capital de 5 000 €



**PRESCRIPTIONS D'URBANISME APPLICABLES DANS LES ZONES DE BRUIT DES
AERODROMES**

CONSTRUCTIONS NOUVELLES	ZONE A	ZONE B	ZONE C	ZONE D
Logements nécessaires à l'activité de l'aérodrome, hôtels de voyageurs en transit				
Logements de fonction nécessaires aux activités industrielles ou commerciales admises dans la zone	dans les secteurs déjà urbanisés			
Immeubles d'habitation directement liés ou nécessaires à l'activité agricole	dans les secteurs déjà urbanisés			
Immeubles d'habitation directement liés ou nécessaires à l'activité aéronautique	s'ils ne peuvent être localisés ailleurs			
Constructions à usage industriel, commercial et agricole	s'ils ne risquent pas d'entraîner l'implantation de population permanente			
Equipements publics ou collectifs	s'ils sont nécessaires à l'activité aéronautique ou indispensables aux populations existantes			
Maisons d'habitation individuelles non groupées			si secteur d'accueil déjà urbanisé et desservi par équipements publics sous réserve d'un faible accroissement de la capacité d'accueil	
Immeubles collectifs à usage d'habitation				
Habitat groupé (lotissement, ...) parcs résidentiels de loisirs				

HABITAT EXISTANT	ZONE A	ZONE B	ZONE C	ZONE D
Opérations de rénovation, de réhabilitation, d'amélioration, d'extension mesurée ou de reconstruction des constructions existantes	sous réserve de ne pas accroître la capacité d'accueil d'habitants exposés aux nuisances			
Opérations de réhabilitation et de réaménagement urbain pour permettre le renouvellement urbain des quartiers ou villages existants			si elles n'entraînent pas d'augmentation de la population soumise aux nuisances sonores	

CONSTRUCTIONS NOUVELLES ET HABITAT EXISTANT		
autorisé sous réserve de mesures d'isolation acoustique	autorisé sous conditions	Non autorisé

© DGAC 2004

N° Vert GRATUIT 0 800 330 311

Courriel : contact@maisondudiag.fr

www.maisondudiag.fr

SIRET : 90224965500017

Maison du Diag Béarn au capital de 5 000 €

DPE diagnostic de performance énergétique (logement)

n° : 2364E0318313J
 établi le : 31/01/2023
 valable jusqu'au : 31/01/2033

Ce document vous permet de savoir si votre logement est économe en énergie et préserve le climat. Il vous donne également des pistes pour améliorer ses performances et réduire vos factures. *Pour en savoir plus : <https://www.ecologie.gouv.fr/diagnostic-performance-energetique-dpe>*

adresse : **QUARTIER DE L'EGLISE 64120 BEHASQUE LAPISTE**
 type de bien : Maison Individuelle
 année de construction : Avant 1948
 surface habitable : **213 m²**

propriétaire : Madame DELEBARRE Isabelle Claude
 adresse : QUARTIER DE L'EGLISE 64120 BEHASQUE LAPISTE

Performance énergétique et climatique

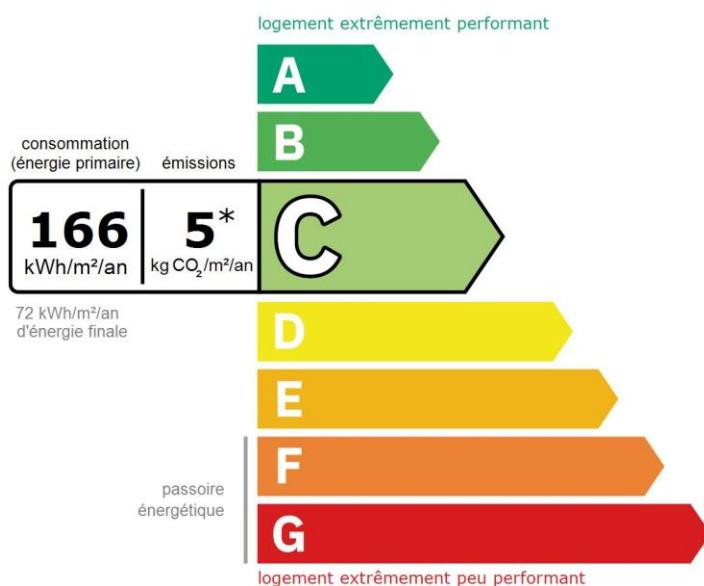

Le niveau de consommation énergétique dépend de l'isolation du logement et de la performance des équipements.
 Pour l'améliorer, voir pages 4 à 6

* Dont émissions de gaz à effet de serre

peu d'émissions de CO₂

A — 5 kg CO₂/m²/an

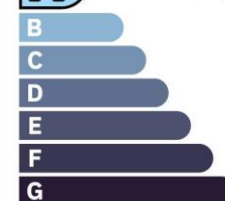

émissions de CO₂ très importantes

Ce logement émet **1 168 kg de CO₂ par an**, soit l'équivalent de **6 054 km parcourus en voiture**.

Le niveau d'émissions dépend principalement des types d'énergies utilisées (bois, électricité, gaz, fioul, etc.)

Estimation des coûts annuels d'énergie du logement

Les coûts sont estimés en fonction des caractéristiques de votre logement et pour une utilisation standard sur 5 usages (chauffage, eau chaude sanitaire, climatisation, éclairage, auxiliaires) voir p.3 pour voir les détails par poste.



entre **2 120 €** et **2 910 €** par an

Prix moyens des énergies indexés au 1er janvier 2021 (abonnements compris)

Comment réduire ma facture d'énergie ? voir p.3

Informations diagnostiqueur

Maison du Diag Béarn
 14 Allée du Pic d'Anie
 64140 LONS
 tel : 0559802610

diagnostiqueur : SARRAMEDA Vincent
 email : contact@maisondudiag.fr
 n° de certification : C3666
 organisme de certification : LCC QUALIXPERT

Schéma des déperditions de chaleur

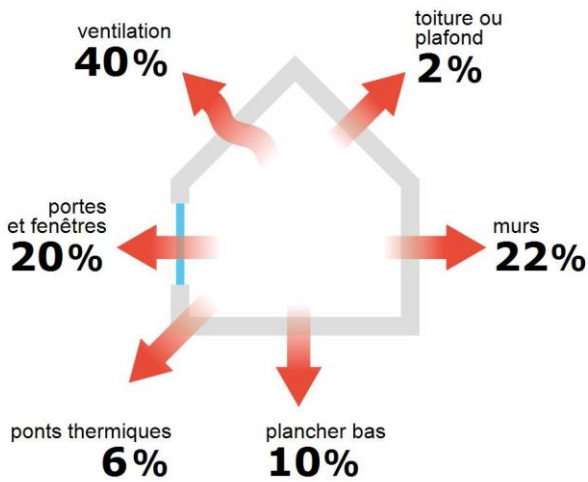

Performance de l'isolation



Système de ventilation en place



Ventilation par ouverture des fenêtres

Confort d'été (hors climatisation)*

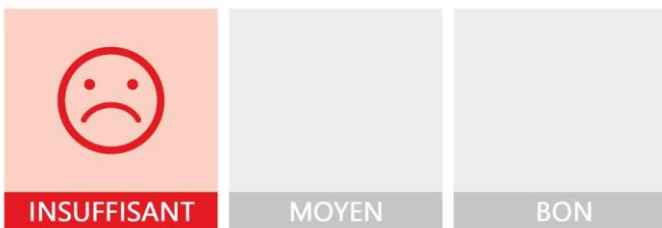

Les caractéristiques de votre logement améliorant le confort d'été :



logement traversant



toiture isolée

Pour améliorer le confort d'été :



Équipez les fenêtres de votre logement de volets extérieurs ou brise-soleil.

Logement équipé d'une climatisation



La climatisation permet de garantir un bon niveau de confort d'été mais augmente les consommations énergétiques du logement.

Production d'énergies renouvelables

équipement(s) présent(s) dans ce logement :



pompe à chaleur

D'autres solutions d'énergies renouvelables existent :



chauffe-eau thermodynamique



panneaux solaires photovoltaïques



panneaux solaires thermiques



géothermie













réseau de chaleur ou de froid vertueux



chauffage au bois

*Le niveau de confort d'été présenté ici s'appuie uniquement sur les caractéristiques de votre logement (la localisation n'est pas prise en compte).

Montants et consommations annuels d'énergie

Usage	Consommation d'énergie (en kWh énergie primaire)		Frais annuels d'énergie (fourchette d'estimation*)	Répartition des dépenses
 chauffage	⚡ Electrique	27 144 (11 802 é.f.)	entre 1 640 € et 2 220 €	 76 %
 eau chaude	⚡ Electrique	6 833 (2 971 é.f.)	entre 410 € et 560 €	 19 %
 refroidissement	⚡ Electrique	157 (68 é.f.)	entre 0 € et 20 €	 1 %
 éclairage	⚡ Electrique	967 (420 é.f.)	entre 50 € et 80 €	 3 %
 auxiliaires	⚡ Electrique	344 (150 é.f.)	entre 20 € et 30 €	 1 %
énergie totale pour les usages recensés :		35 444 kWh (15 411 kWh é.f.)	entre 2 120 € et 2 910 € par an	

Pour rester dans cette fourchette d'estimation, voir les recommandations d'usage ci-dessous

Conventionnellement, ces chiffres sont donnés pour une température de chauffage de 19° réduite à 16°C la nuit ou en cas d'absence du domicile, une climatisation réglée à 28° (si présence de clim), et une consommation d'eau chaude de 158ℓ par jour.

▲ Seules les consommations d'énergie nécessaires au chauffage, à la climatisation, à la production d'eau chaude sanitaire, à l'éclairage et aux auxiliaires (ventilateurs, pompes) sont prises en compte dans cette estimation. Les consommations liées aux autres usages (électroménager, appareils électroniques...) ne sont pas comptabilisées.

▲ Les factures réelles dépendront de nombreux facteurs : prix des énergies, météo de l'année (hiver froid ou doux...), nombre de personnes dans le logement et habitudes de vie, entretien des équipements....

é.f. → énergie finale

* Prix moyens des énergies indexés au 1er janvier 2021 (abonnements compris)

Recommandations d'usage pour votre logement

Quelques gestes simples pour maîtriser votre facture d'énergie :



Température recommandée en hiver → 19°C

Chauffer à 19°C plutôt que 21°C c'est -22% sur votre facture **soit -539€ par an**

astuces

- Diminuez le chauffage quand vous n'êtes pas là.
- Chauffez les chambres à 17° la nuit.



Si climatisation, température recommandée en été → 28°C

Climatiser à 28°C plutôt que 26°C c'est en moyenne -67% sur votre facture **soit -22€ par an**

astuces

- Fermez les fenêtres et volets la journée quand il fait chaud.
- Aérez votre logement la nuit.



Consommation recommandée → 158ℓ/jour d'eau chaude à 40°C

65ℓ consommés en moins par jour, c'est -20% sur votre facture **soit -119€ par an**

astuces

- Installez des mousseurs d'eau sur les robinets et un pommeau à faible débit sur la douche.
- Réduisez la durée des douches.





Estimation faite par rapport à la surface de votre logement (2-3 personnes). Une douche de 5 minute = environ 40ℓ.







En savoir plus sur les bons réflexes d'économie d'énergie : www.faire.gouv.fr/reduire-ses-factures-energie

Voir en annexe le descriptif détaillé du logement et de ses équipements

Vue d'ensemble du logement







	description	isolation
 murs	Mur en pierre de taille et moellons constitué d'un seul matériaux d'épaisseur 50 cm donnant sur l'extérieur	bonne
 plancher bas	Dalle béton non isolée donnant sur un terre-plein	insuffisante
 toiture/plafond	Combles aménagés sous rampants isolé donnant sur l'extérieur (combles aménagés)	moyenne
 portes et fenêtres	Fenêtres battantes bois, double vitrage avec lame d'argon 18 mm et volets battants bois Fenêtres battantes bois, simple vitrage avec volets battants bois Fenêtres battantes bois, double vitrage avec lame d'air 14 mm Fenêtres battantes bois, simple vitrage Fenêtres battantes bois, double vitrage avec lame d'argon 18 mm Porte(s) bois opaque pleine Porte(s) métal avec 30-60% de double vitrage Porte(s) bois avec 30-60% de vitrage simple	insuffisante

Vue d'ensemble des équipements

	description
 chauffage	Panneau rayonnant électrique NFC, NF** et NF*** avec programmeur avec réduit (système individuel) Panneau rayonnant électrique NFC, NF** et NF*** avec programmeur pièce par pièce (système individuel) PAC air/air installée entre 2008 et 2014 avec programmeur pièce par pièce (système individuel)
 eau chaude sanitaire	Ballon électrique à accumulation vertical (catégorie C ou 3 étoiles), contenance ballon 200 L
 climatisation	Electrique - Pompe à chaleur air/air
 ventilation	Ventilation par ouverture des fenêtres
 pilotage	Avec intermittence centrale avec minimum de température Avec intermittence pièce par pièce avec minimum de température

Recommandations de gestion et d'entretien des équipements

Pour maîtriser vos consommations d'énergie, la bonne gestion et l'entretien régulier des équipements de votre logement sont essentiels.

	type d'entretien
 Chauffe-eau	Vérifier la température d'eau du ballon (55°C-60°C) pour éviter le risque de développement de la légionnelle (en dessous de 50°C).
 Eclairage	Eteindre les lumières lorsque personne n'utilise la pièce.
 Isolation	Faire vérifier les isolants et les compléter tous les 20 ans.
 Radiateur	Ne jamais placer un meuble devant un émetteur de chaleur.
 Refroidissement	Privilégier les brasseurs d'air. Programmer le système de refroidissement ou l'adapter en fonction de la présence des usagers.
 Ventilation	Veiller à ouvrir les fenêtres de chaque pièce très régulièrement

Recommandations d'amélioration de la performance



Des travaux peuvent vous permettre d'améliorer significativement l'efficacité énergétique de votre logement et ainsi de faire des économies d'énergie, d'améliorer son confort, de le valoriser et de le rendre plus écologique. Le pack ① de travaux vous permet de réaliser les travaux prioritaires, et le pack ② d'aller vers un logement très performant.



Si vous en avez la possibilité, il est plus efficace et rentable de procéder à une rénovation globale de votre logement (voir packs de travaux ① + ② ci-dessous). La rénovation performante par étapes est aussi une alternative possible (réalisation du pack ① avant le pack ②). Faites-vous accompagner par un professionnel compétent (bureau d'études, architecte, entreprise générale de travaux, groupement d'artisans...) pour préciser votre projet et coordonner vos travaux.

1

Les travaux essentiels



montant estimé : 2800 à 4200€

lot	description	performance recommandée
 Plancher	Isolation des planchers sous chape flottante. Avant d'isoler un plancher, vérifier qu'il ne présente aucune trace d'humidité.	R > 3,5 m ² .K/W

2

Les travaux à envisager

montant estimé : 20000 à 30000€

lot	description	performance recommandée
 Chauffage	Remplacer le système de chauffage par une pompe à chaleur air/air non réversible (la climatisation n'est pas considérée, en cas de mise en place votre étiquette énergie augmentera sensiblement).	SCOP = 4
 Eau chaude sanitaire	Remplacer le système actuel par un appareil de type pompe à chaleur. Mettre en place un système Solaire	COP = 3

Commentaires :

Néant

Recommandations d'amélioration de la performance (suite)

Évolution de la performance après travaux

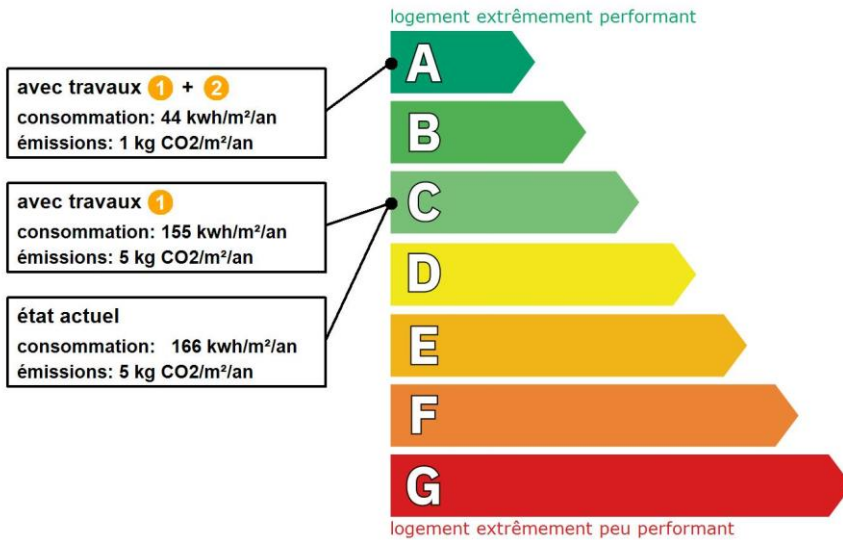

Dont émissions de gaz à effet de serre

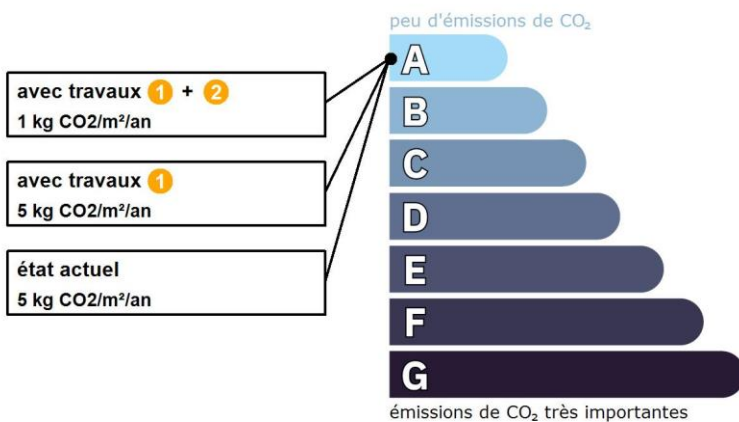

FAIRE
TOUT POUR MA RÉNOV'

Préparez votre projet !

Contactez le conseiller FAIRE le plus proche de chez vous, pour des conseils gratuits et indépendants sur vos choix de travaux et d'artisans :

www.faire.fr/trouver-un-conseiller
ou 0808 800 700 (prix d'un appel local)

Vous pouvez bénéficier d'aides, de primes et de subventions pour vos travaux :

www.faire.fr/aides-de-financement

RÉPUBLIQUE FRANÇAISE
Liberté
Égalité
Fraternité



Pour répondre à l'urgence climatique et environnementale, la France s'est fixée pour objectif d'ici 2050 de rénover l'ensemble des logements à un haut niveau de performance énergétique.

À court terme, la priorité est donnée à la suppression des énergies fortement émettrices de gaz à effet de serre (fioul, charbon) et à l'éradication des «passoires énergétiques» d'ici 2028.

Fiche technique du logement

Cette fiche liste les caractéristiques techniques du bien diagnostiqué renseignées par le diagnostiqueur pour obtenir les résultats présentés dans ce document. En cas de problème, contactez la personne ayant réalisé ce document ou l'organisme certificateur qui l'a certifiée (diagnostiqueurs.din.developpement-durable.gouv.fr).

Référence du logiciel validé : **LICIEL Diagnostics v4 [Moteur TribuEnergie: 1.4.25.1]**

Justificatifs fournis pour établir le DPE :

Référence du DPE : **2301/DELEBARRE/3144**

Photographies des travaux

Invariant fiscal du logement : **N/A**

Référence de la parcelle cadastrale : **Section cadastrale ZB, Parcelle(s) n° 141, ZB 143, ZB 140**







Méthode de calcul utilisée pour l'établissement du DPE : **3CL-DPE 2021**

Numéro d'immatriculation de la copropriété : **N/A**

Explications personnalisées sur les éléments pouvant amener à des différences entre les consommations estimées et les consommations réelles :



















































Néant

















































Généralités















































donnée d'entrée	origine de la donnée	valeur renseignée
Département	 Observé / mesuré	64 Pyrénées Atlantiques
Altitude	 Donnée en ligne	107 m
Type de bien	 Observé / mesuré	Maison Individuelle
Année de construction	 Estimé	Avant 1948
Surface habitable du logement	 Observé / mesuré	213 m ²
Nombre de niveaux du logement	 Observé / mesuré	3
Hauteur moyenne sous plafond	 Observé / mesuré	2,8 m

Enveloppe

donnée d'entrée	origine de la donnée	valeur renseignée	
Mur Nord, Sud, Est, Ouest	Surface du mur	 Observé / mesuré	305,45 m ²
	Type de local adjacent	 Observé / mesuré	l'extérieur
	Matériau mur	 Observé / mesuré	Mur en pierre de taille et moellons constitué d'un seul matériaux ou inconnu
	Epaisseur mur	 Observé / mesuré	50 cm
	Isolation	 Observé / mesuré	inconnue
	Année de construction/rénovation	 Document fourni	2006 - 2012
Plancher	Surface de plancher bas	 Observé / mesuré	100,8 m ²
	Type de local adjacent	 Observé / mesuré	un terre-plein
	Etat isolation des parois Aue	 Observé / mesuré	non isolé
	Périmètre plancher bâtiment déperditif	 Observé / mesuré	40.16 m
	Surface plancher bâtiment déperditif	 Observé / mesuré	100,8 m ²
	Type de pb	 Observé / mesuré	Dalle béton
	Isolation: oui / non / inconnue	 Observé / mesuré	non
Plafond	Surface de plancher haut	 Observé / mesuré	100 m ²
	Type de local adjacent	 Observé / mesuré	un comble très faiblement ventilé
	Surface Aiu	 Observé / mesuré	100 m ²
	Surface Aue	 Observé / mesuré	130 m ²
	Etat isolation des parois Aue	 Observé / mesuré	non isolé
	Type de ph	 Observé / mesuré	Combles aménagés sous rampants
	Isolation	 Observé / mesuré	oui

Fenêtre 1 Nord	Année isolation	 Document fourni	2006 - 2012
	Surface de baies	 Observé / mesuré	7,25 m²
	Placement	 Observé / mesuré	Mur Nord, Sud, Est, Ouest
	Orientation des baies	 Observé / mesuré	Nord
	Inclinaison vitrage	 Observé / mesuré	vertical
	Type ouverture	 Observé / mesuré	Fenêtres battantes
	Type menuiserie	 Observé / mesuré	Bois
	Présence de joints d'étanchéité	 Observé / mesuré	non
	Type de vitrage	 Observé / mesuré	double vitrage
	Epaisseur lame air	 Observé / mesuré	18 mm
	Présence couche peu émissive	 Observé / mesuré	non
	Gaz de remplissage	 Observé / mesuré	Argon / Krypton
	Positionnement de la menuiserie	 Observé / mesuré	au nu intérieur
	Largeur du dormant menuiserie	 Observé / mesuré	Lp: 5 cm
	Type volets	 Observé / mesuré	Volets battants bois (tablier < 22mm)
	Type de masques proches	 Observé / mesuré	Absence de masque proche
Type de masques lointains	 Observé / mesuré	Absence de masque lointain	
Fenêtre 2 Sud	Surface de baies	 Observé / mesuré	5,8 m²
	Placement	 Observé / mesuré	Mur Nord, Sud, Est, Ouest
	Orientation des baies	 Observé / mesuré	Sud
	Inclinaison vitrage	 Observé / mesuré	vertical
	Type ouverture	 Observé / mesuré	Fenêtres battantes
	Type menuiserie	 Observé / mesuré	Bois
	Présence de joints d'étanchéité	 Observé / mesuré	non
	Type de vitrage	 Observé / mesuré	double vitrage
	Epaisseur lame air	 Observé / mesuré	18 mm
	Présence couche peu émissive	 Observé / mesuré	non
	Gaz de remplissage	 Observé / mesuré	Argon / Krypton
	Positionnement de la menuiserie	 Observé / mesuré	au nu intérieur
	Largeur du dormant menuiserie	 Observé / mesuré	Lp: 5 cm
	Type volets	 Observé / mesuré	Volets battants bois (tablier < 22mm)
	Type de masques proches	 Observé / mesuré	Absence de masque proche
	Type de masques lointains	 Observé / mesuré	Absence de masque lointain
Fenêtre 3 Sud	Surface de baies	 Observé / mesuré	2,61 m²
	Placement	 Observé / mesuré	Mur Nord, Sud, Est, Ouest
	Orientation des baies	 Observé / mesuré	Sud
	Inclinaison vitrage	 Observé / mesuré	vertical
	Type ouverture	 Observé / mesuré	Fenêtres battantes
	Type menuiserie	 Observé / mesuré	Bois
	Présence de joints d'étanchéité	 Observé / mesuré	non
	Type de vitrage	 Observé / mesuré	simple vitrage
	Positionnement de la menuiserie	 Observé / mesuré	au nu intérieur
	Largeur du dormant menuiserie	 Observé / mesuré	Lp: 5 cm
	Type volets	 Observé / mesuré	Volets battants bois (tablier < 22mm)
	Type de masques proches	 Observé / mesuré	Absence de masque proche
	Type de masques lointains	 Observé / mesuré	Absence de masque lointain
Fenêtre 4 Sud	Surface de baies	 Observé / mesuré	0,7 m²
	Placement	 Observé / mesuré	Mur Nord, Sud, Est, Ouest
	Orientation des baies	 Observé / mesuré	Sud
	Inclinaison vitrage	 Observé / mesuré	≤ 75°

















	Type ouverture	 Observé / mesuré	Fenêtres battantes	
	Type menuiserie	 Observé / mesuré	Bois	
	Présence de joints d'étanchéité	 Observé / mesuré	non	
	Type de vitrage	 Observé / mesuré	double vitrage	
	Epaisseur lame air	 Observé / mesuré	14 mm	
	Présence couche peu émissive	 Observé / mesuré	non	
	Gaz de remplissage	 Observé / mesuré	Air	
	Positionnement de la menuiserie	 Observé / mesuré	au nu intérieur	
	Largeur du dormant menuiserie	 Observé / mesuré	Lp: 5 cm	
	Type de masques proches	 Observé / mesuré	Absence de masque proche	
	Type de masques lointains	 Observé / mesuré	Absence de masque lointain	
Fenêtre 5 Est	Surface de baies	 Observé / mesuré	5,2 m²	
	Placement	 Observé / mesuré	Mur Nord, Sud, Est, Ouest	
	Orientation des baies	 Observé / mesuré	Est	
	Inclinaison vitrage	 Observé / mesuré	vertical	
	Type ouverture	 Observé / mesuré	Fenêtres battantes	
	Type menuiserie	 Observé / mesuré	Bois	
	Présence de joints d'étanchéité	 Observé / mesuré	non	
	Type de vitrage	 Observé / mesuré	double vitrage	
	Epaisseur lame air	 Observé / mesuré	18 mm	
	Présence couche peu émissive	 Observé / mesuré	non	
	Gaz de remplissage	 Observé / mesuré	Argon / Krypton	
	Positionnement de la menuiserie	 Observé / mesuré	au nu intérieur	
	Largeur du dormant menuiserie	 Observé / mesuré	Lp: 5 cm	
	Type volets	 Observé / mesuré	Volets battants bois (tablier < 22mm)	
	Type de masques proches	 Observé / mesuré	Absence de masque proche	
	Type de masques lointains	 Observé / mesuré	Absence de masque lointain	
	Fenêtre 6 Est	Surface de baies	 Observé / mesuré	1,94 m²
		Placement	 Observé / mesuré	Mur Nord, Sud, Est, Ouest
		Orientation des baies	 Observé / mesuré	Est
		Inclinaison vitrage	 Observé / mesuré	≤ 75°
Type ouverture		 Observé / mesuré	Fenêtres battantes	
Type menuiserie		 Observé / mesuré	Bois	
Présence de joints d'étanchéité		 Observé / mesuré	non	
Type de vitrage		 Observé / mesuré	double vitrage	
Epaisseur lame air		 Observé / mesuré	14 mm	
Présence couche peu émissive		 Observé / mesuré	non	
Gaz de remplissage		 Observé / mesuré	Air	
Positionnement de la menuiserie		 Observé / mesuré	au nu intérieur	
Largeur du dormant menuiserie		 Observé / mesuré	Lp: 5 cm	
Type de masques proches		 Observé / mesuré	Absence de masque proche	
Type de masques lointains	 Observé / mesuré	Absence de masque lointain		
Fenêtre 7 Ouest	Surface de baies	 Observé / mesuré	0,88 m²	
	Placement	 Observé / mesuré	Mur Nord, Sud, Est, Ouest	
	Orientation des baies	 Observé / mesuré	Ouest	
	Inclinaison vitrage	 Observé / mesuré	vertical	
	Type ouverture	 Observé / mesuré	Fenêtres battantes	
	Type menuiserie	 Observé / mesuré	Bois	
	Présence de joints d'étanchéité	 Observé / mesuré	non	

	Type de vitrage	 Observé / mesuré	simple vitrage	
	Positionnement de la menuiserie	 Observé / mesuré	au nu intérieur	
	Largeur du dormant menuiserie	 Observé / mesuré	Lp: 5 cm	
	Type de masques proches	 Observé / mesuré	Absence de masque proche	
	Type de masques lointains	 Observé / mesuré	Absence de masque lointain	
Fenêtre 8 Ouest	Surface de baies	 Observé / mesuré	1,71 m ²	
	Placement	 Observé / mesuré	Mur Nord, Sud, Est, Ouest	
	Orientation des baies	 Observé / mesuré	Ouest	
	Inclinaison vitrage	 Observé / mesuré	vertical	
	Type ouverture	 Observé / mesuré	Fenêtres battantes	
	Type menuiserie	 Observé / mesuré	Bois	
	Présence de joints d'étanchéité	 Observé / mesuré	non	
	Type de vitrage	 Observé / mesuré	double vitrage	
	Epaisseur lame air	 Observé / mesuré	18 mm	
	Présence couche peu émissive	 Observé / mesuré	non	
	Gaz de remplissage	 Observé / mesuré	Argon / Krypton	
	Positionnement de la menuiserie	 Observé / mesuré	au nu intérieur	
	Largeur du dormant menuiserie	 Observé / mesuré	Lp: 5 cm	
	Type de masques proches	 Observé / mesuré	Absence de masque proche	
	Type de masques lointains	 Observé / mesuré	Absence de masque lointain	
	Fenêtre 9 Ouest	Surface de baies	 Observé / mesuré	0,36 m ²
		Placement	 Observé / mesuré	Mur Nord, Sud, Est, Ouest
Orientation des baies		 Observé / mesuré	Ouest	
Inclinaison vitrage		 Observé / mesuré	≤ 75°	
Type ouverture		 Observé / mesuré	Fenêtres battantes	
Type menuiserie		 Observé / mesuré	Bois	
Présence de joints d'étanchéité		 Observé / mesuré	non	
Type de vitrage		 Observé / mesuré	double vitrage	
Epaisseur lame air		 Observé / mesuré	14 mm	
Présence couche peu émissive		 Observé / mesuré	non	
Gaz de remplissage		 Observé / mesuré	Air	
Positionnement de la menuiserie		 Observé / mesuré	au nu intérieur	
Porte 1		Surface de porte	 Observé / mesuré	3,27 m ²
	Placement	 Observé / mesuré	Mur Nord, Sud, Est, Ouest	
	Type de local adjacent	 Observé / mesuré	l'extérieur	
	Nature de la menuiserie	 Observé / mesuré	Porte simple en bois	
	Type de porte	 Observé / mesuré	Porte opaque pleine	
	Présence de joints d'étanchéité	 Observé / mesuré	non	
	Positionnement de la menuiserie	 Observé / mesuré	au nu intérieur	
	Largeur du dormant menuiserie	 Observé / mesuré	Lp: 5 cm	
Porte 2	Surface de porte	 Observé / mesuré	2,24 m ²	
	Placement	 Observé / mesuré	Mur Nord, Sud, Est, Ouest	
	Type de local adjacent	 Observé / mesuré	l'extérieur	
	Nature de la menuiserie	 Observé / mesuré	Porte simple en métal	
	Type de porte	 Observé / mesuré	Porte avec 30-60% de double vitrage	
	Présence de joints d'étanchéité	 Observé / mesuré	non	

Porte 3	Positionnement de la menuiserie	🔍	Observé / mesuré	au nu intérieur
	Largeur du dormant menuiserie	🔍	Observé / mesuré	Lp: 5 cm
	Surface de porte	🔍	Observé / mesuré	1,43 m²
	Placement	🔍	Observé / mesuré	Mur Nord, Sud, Est, Ouest
	Type de local adjacent	🔍	Observé / mesuré	l'extérieur
	Nature de la menuiserie	🔍	Observé / mesuré	Porte simple en bois
	Type de porte	🔍	Observé / mesuré	Porte avec 30-60% de vitrage simple
	Présence de joints d'étanchéité	🔍	Observé / mesuré	non
	Positionnement de la menuiserie	🔍	Observé / mesuré	au nu intérieur
	Largeur du dormant menuiserie	🔍	Observé / mesuré	Lp: 5 cm
Pont Thermique 1	Type PT	🔍	Observé / mesuré	Mur Nord, Sud, Est, Ouest / Refend
	Type isolation	🔍	Observé / mesuré	inconnue / non isolé
	Longueur du PT	🔍	Observé / mesuré	33,6 m

Systèmes

donnée d'entrée		origine de la donnée	valeur renseignée	
Ventilation	Type de ventilation	🔍	Observé / mesuré	Ventilation par ouverture des fenêtres
	Façades exposées	🔍	Observé / mesuré	plusieurs
	Logement Traversant	🔍	Observé / mesuré	oui
Chauffage 1	Type d'installation de chauffage	🔍	Observé / mesuré	Installation de chauffage simple
	Surface chauffée	🔍	Observé / mesuré	112,26 m²
	Type générateur	🔍	Observé / mesuré	Electrique - Panneau rayonnant électrique NFC, NF** et NF***
	Année installation générateur	🔍	Observé / mesuré	2000 (estimée en fonction de la marque et du modèle)
	Energie utilisée	🔍	Observé / mesuré	Electrique
	Type émetteur	🔍	Observé / mesuré	Panneau rayonnant électrique NFC, NF** et NF***
	Année installation émetteur	🔍	Observé / mesuré	2000 (estimée en fonction de la marque et du modèle)
	Type de chauffage	🔍	Observé / mesuré	divisé
	Equipement intermittence	🔍	Observé / mesuré	Avec intermittence centrale avec minimum de température
	Chauffage 2	Type d'installation de chauffage	🔍	Observé / mesuré
Type générateur		🔍	Observé / mesuré	Electrique - Panneau rayonnant électrique NFC, NF** et NF***
Année installation générateur		🔍	Observé / mesuré	2015 (estimée en fonction de la marque et du modèle)
Energie utilisée		🔍	Observé / mesuré	Electrique
Type émetteur		🔍	Observé / mesuré	Panneau rayonnant électrique NFC, NF** et NF***
Année installation émetteur		🔍	Observé / mesuré	2015 (estimée en fonction de la marque et du modèle)
Surface chauffée par l'émetteur		🔍	Observé / mesuré	37.52 m²
Type de chauffage		🔍	Observé / mesuré	divisé
Equipement intermittence	🔍	Observé / mesuré	Avec intermittence pièce par pièce avec minimum de température	
Chauffage 3	Type d'installation de chauffage	🔍	Observé / mesuré	Installation de chauffage simple
	Type générateur	🔍	Observé / mesuré	Electrique - PAC air/air installée entre 2008 et 2014
	Année installation générateur	🔍	Observé / mesuré	2008 (estimée en fonction de la marque et du modèle)
	Energie utilisée	🔍	Observé / mesuré	Electrique
	Type émetteur	🔍	Observé / mesuré	PAC air/air installée entre 2008 et 2014
	Année installation émetteur	🔍	Observé / mesuré	2009 (estimée en fonction de la marque et du modèle)
	Surface chauffée par l'émetteur	🔍	Observé / mesuré	63.22 m²
	Type de chauffage	🔍	Observé / mesuré	central
Equipement intermittence	🔍	Observé / mesuré	Avec intermittence pièce par pièce avec minimum de température	
Eau chaude sanitaire 1	Nombre de niveaux desservis	🔍	Observé / mesuré	3
	Type générateur	🔍	Observé / mesuré	Electrique - Ballon électrique à accumulation vertical (catégorie C ou 3 étoiles)
	Année installation générateur	🔍	Observé / mesuré	2009 (estimée en fonction de la marque et du modèle)

	Energie utilisée	 Observé / mesuré	Electrique
	Chaudière murale	 Observé / mesuré	non
	Type de distribution	 Observé / mesuré	production en volume habitable alimentant des pièces non contiguës
	Type de production	 Observé / mesuré	accumulation
	Volume de stockage	 Observé / mesuré	200 L
	Nombre de niveaux desservis	 Observé / mesuré	3
	Type générateur	 Observé / mesuré	Electrique - Ballon électrique à accumulation vertical (catégorie C ou 3 étoiles)
	Année installation générateur	 Observé / mesuré	2009 (estimée en fonction de la marque et du modèle)
Eau chaude sanitaire 2	Energie utilisée	 Observé / mesuré	Electrique
	Chaudière murale	 Observé / mesuré	non
	Type de distribution	 Observé / mesuré	production en volume habitable alimentant des pièces non contiguës
	Type de production	 Observé / mesuré	accumulation
	Volume de stockage	 Observé / mesuré	200 L
		Système	 Observé / mesuré
Refroidissement	Surface habitable refroidie	 Observé / mesuré	63,22 m ²
	Année installation équipement	 Observé / mesuré	2009 (estimée en fonction de la marque et du modèle)
	Energie utilisée	 Observé / mesuré	Electrique

Références réglementaires utilisées :

Article L134-4-2 du CCH, décret n° 2011-807 du 5 juillet 2011, arrêtés du 31 mars 2021, 8 octobre 2021 et du 17 juin 2021 relatif à la transmission des diagnostics de performance énergétique à l'Agence de l'environnement et de la maîtrise de l'énergie et relatif à l'utilisation réglementaire des logiciels pour l'élaboration des diagnostics de performance énergétique, arrêtés du 21 octobre 2021 décret 2020-1610, 2020-1609, 2006-1114, 2008-1175 ; Ordonnance 2005-655 art L271-4 à 6 ; Loi 2004-1334 art L134-1 à 5 ; décret 2006-1147 art R.134-1 à 5 du CCH et loi grenelle 2 n°2010-786 du juillet 2010.

Nota : Le présent rapport est établi par une personne dont les compétences sont certifiées par LCC QUALIXPERT - 17 rue Borrel 81100 CASTRES (détail sur www.info-certif.fr)

Certificat N° C3666

Monsieur Vincent SARRAMEDA

Certifié dans le cadre du processus de certification PR04 et /
ou PR16 consultable sur www.qualixpert.com conformément
à l'ordonnance 2005-655 titre III du 8 juin 2005 et au décret
2006-1114 du 05 septembre 2006.

dans le(s) domaine(s) suivant(s) :

Amiante sans mention	Certificat valable Du 24/11/2022 au 23/11/2029	Arrêté du 24 décembre 2021 définissant les critères de certification des opérateurs de diagnostic technique et des organismes de formation et d'accréditation des organismes de certification.
Etat relatif à la présence de termites dans le bâtiment mention France Métropolitaine	Certificat valable Du 24/11/2022 au 23/11/2029	Arrêté du 24 décembre 2021 définissant les critères de certification des opérateurs de diagnostic technique et des organismes de formation et d'accréditation des organismes de certification.
Etat des installations intérieures de gaz	Certificat valable Du 24/11/2022 au 23/11/2029	Arrêté du 24 décembre 2021 définissant les critères de certification des opérateurs de diagnostic technique et des organismes de formation et d'accréditation des organismes de certification.
Constat de risque d'exposition au plomb	Certificat valable Du 22/12/2022 au 21/12/2029	Arrêté du 24 décembre 2021 définissant les critères de certification des opérateurs de diagnostic technique et des organismes de formation et d'accréditation des organismes de certification.
Diagnostic de performance énergétique individuel	Certificat valable Du 22/12/2022 au 21/12/2029	Arrêté du 24 décembre 2021 définissant les critères de certification des opérateurs de diagnostic technique et des organismes de formation et d'accréditation des organismes de certification.
Etat des installations intérieures d'électricité	Certificat valable Du 22/12/2022 au 21/12/2029	Arrêté du 24 décembre 2021 définissant les critères de certification des opérateurs de diagnostic technique et des organismes de formation et d'accréditation des organismes de certification.

Date d'établissement le mardi 03 janvier 2023

Marjorie ALBERT
Directrice Administrative

P10



Une certification peut être suspendue, modifiée ou retirée à tout moment.
Pour une utilisation appropriée de ce certificat, la portée des certifications et leurs validités doivent être vérifiées sur le site internet de LCC QUALIXPERT www.qualixpert.com.

F09 Certification de compétence version N 010120

Votre Assurance

► RC PRESTATAIRES



Assurance et Banque

ATTESTATION

MAISON DU DIAG BEARN
14 ALLEE DU PIC D ANIE
64140 LONS FR

COURTIER

CONDORCET

2 RUE GRIGNAN
13001 MARSEILLE

Tél : 09 72 36 90 00

Email :

CONTACT@CABINETCONDORCET.COM

Portefeuille : 0201222984

Vos références :

Contrat n° 10883630104

Client n° 0735134020

AXA France IARD, atteste que :

**MAISON DU DIAG BEARN
14 ALLEE DU PIC D ANIE
64140 LONS FR**

est garanti au titre d'un contrat d'assurance N° 10883630104.

Ce contrat garantit les conséquences pécuniaires de la Responsabilité civile pouvant lui incomber du fait de l'exercice des activités suivantes :

Diagnosics techniques immobiliers :

- Contrôle périodique amiante,
- Diagnostic amiante avant travaux/démolition,
- Diagnostic amiante avant-vente,
- Dossier technique amiante Partie Privative,
- Exposition au plomb (CREP),
- Recherche de plomb avant travaux,
- Diagnostic risque d'exposition au plomb dans les peintures,
- Plomb dans l'eau,
- Diagnostic gaz,
- Diagnostic monoxyde de carbone,
- Diagnostic Termites,
- Etat parasitaire,
- Diagnostic de performance énergétique,
- Etat de l'installation intérieure d'électricité,
- Risques naturels et technologiques,
- Loi Carrez,
- Loi Boutin,
- Etats des lieux,
- Diagnostic technique SRU,
- Diagnostic sécurité piscine,
- Diagnostic accessibilité handicapés : constat visuel de la conformité ou de la non-conformité, sans conseil ni préconisation,
- Contrôle des installations d'assainissements non collectif.

1D059620221010

AXA France IARD SA

Société anonyme au capital de 214 799 030 Euros
Siège social : 313, Terrasses de l'Arche - 92727 Nanterre Cedex 722 057 460 R.C.S. Nanterre
Entreprise régie par le Code des assurances - TVA intracommunautaire n° FR 14 722 057 460
Opérations d'assurances exonérées de TVA - art. 261-C CGI - sauf pour les garanties portées par AXA Assistance

1/3

A l'exclusion de :

- Toute activité d'extraction, d'exploitation et d'enlèvement d'amiante ;
- Toutes missions d'études, conseil et/ou préconisation technique, maîtrise d'œuvre, même partielle, portant sur les ouvrages relevant des articles 1792 à 1792-6 du Code Civil ;
- Des missions de contrôle technique visées par le Code de la Construction et de l'Habitation
- Toutes activités relevant de l'exercice d'une profession réglementée autre que celle de diagnostiqueur immobilier telle que le conseil juridique ou la gestion immobilière.

La garantie s'exerce à concurrence des montants de garanties figurant dans le tableau ci-après.

Nature des garanties

Nature des garanties	Limites de garanties en €
Tous dommages corporels, matériels et immatériels consécutifs confondus (autres que ceux visés au paragraphe "autres garanties" ci-après)	9 000 000 € par année d'assurance
Dont :	9 000 000 € par année d'assurance
Dommages corporels	
Dommages matériels et immatériels consécutifs confondus	1 200 000 € par année d'assurance

Autres garanties

Nature des garanties	Limites de garanties en €
Atteinte accidentelle à l'environnement (tous dommages confondus)(article 3.1 des conditions générales)	750 000 € par année d'assurance
Responsabilité civile professionnelle (tous dommages confondus)	500 000 € par année d'assurance dont 300 000 € par sinistre
Dommages immatériels non consécutifs autres que ceux visés par l'obligation d'assurance (article 3.2 des conditions générales)	150 000 € par année d'assurance
Dommages aux biens confiés (selon extension aux conditions particulières)	150 000 € par sinistre
Reconstitution de documents/ médias confiés (selon extension aux conditions particulières)	30 000 € par sinistre

C.G. : Conditions Générales du contrat.

AXA France IARD SA

Société anonyme au capital de 214 799 030 Euros
Siège social : 313, Terrasses de l'Arche - 92727 Nanterre Cedex 722 057 460 R.C.S. Nanterre
Entreprise régie par le Code des assurances - TVA intracommunautaire n° FR 14 722 057 460
Opérations d'assurances exonérées de TVA - art. 261-C CGI - sauf pour les garanties portées par AXA Assistance

2/3

La présente attestation ne peut engager l'Assureur au-delà des limites et conditions du contrat auquel elle se réfère.

La présente attestation est valable pour la période du **01/10/2022** au **01/10/2023** sous réserve des possibilités de suspension ou de résiliation en cours d'année d'assurance pour les cas prévus par le Code des Assurances ou le contrat.

Fait à PARIS le 10 octobre 2022
Pour la société :

A handwritten signature in black ink, appearing to be 'C. E.' with a horizontal line underneath.

AXA France IARD SA

Société anonyme au capital de 214 799 030 Euros
Siège social : 313, Terrasses de l'Arche - 92727 Nanterre Cedex 722 057 460 R.C.S. Nanterre
Entreprise régie par le Code des assurances - TVA intracommunautaire n° FR 14 722 057 460
Opérations d'assurances exonérées de TVA - art. 26 I-C CGI - sauf pour les garanties portées par AXA Assistance

3/3

Attestation de surface habitable

Numéro de dossier : 2301/DELEBARRE/3144
 Date du repérage : 31/01/2023
 Heure d'arrivée : 09 h 00
 Durée du repérage : 04 h 00

La présente mission consiste à établir une attestation relative à la surface habitable des biens ci-dessous désignés, afin de satisfaire aux dispositions de la loi n° 2009-323 du 25 mars 2009 au regard du code de la construction et de l'habitation, en vue de reporter leur superficie dans le bail d'habitation d'un logement vide en résidence principale.

Extrait du CCH : R.111-2 - La surface habitable d'un logement est la surface de plancher construite, après déduction des surfaces occupées par les murs, cloisons, marches et cages d'escaliers, gaines, embrasures de portes et de fenêtres; le volume habitable correspond au total des surfaces habitables ainsi définies multipliées par les hauteurs sous plafond.

Il n'est pas tenu compte de la superficie des combles non aménagés, caves, sous-sols, remises, garages, terrasses, loggias, balcons, séchoirs extérieurs au logement, vérandas, volumes vitrés prévus à l'article R. 111-10, locaux communs et autres dépendances des logements, ni des parties de locaux d'une hauteur inférieure à 1,80 mètre.

Désignation du ou des bâtiments	Désignation du propriétaire
<i>Localisation du ou des bâtiments :</i> Département : Pyénées-Atlantiques Adresse : QUARTIER DE L'EGLISE Commune : 64120 BEHASQUE LAPISTE - Section cadastrale ZB, Parcelle(s) n° 141, ZB 143, ZB 140 Désignation et situation du ou des lot(s) de copropriété :	<i>Désignation du client :</i> Nom et prénom : Madame DELEBARRE Isabelle Claude Adresse : QUARTIER DE L'EGLISE - 64120 BEHASQUE LAPISTE

Donneur d'ordre (sur déclaration de l'intéressé)	Repérage
Nom et prénom : Madame DELEBARRE Isabelle Claude Adresse : QUARTIER DE L'EGLISE - 64120 BEHASQUE LAPISTE	Périmètre de repérage :

Désignation de l'opérateur de diagnostic
Nom et prénom : SARRAMEDA Vincent Raison sociale et nom de l'entreprise : Maison du Diag Béarn Adresse : 14 Allée du Pic d'Anie - 64140 LONS Numéro SIRET : 902249655 Désignation de la compagnie d'assurance : AXA Numéro de police et date de validité : 10883630104 - 01/10/2023

N° Vert GRATUIT 0 800 330 311

Courriel : contact@maisondudiag.fr

www.maisondudiag.fr

SIRET : 90224965500017

Maison du Diag Béarn au capital de 5 000 €

Surface habitable en m² du lot

Surface habitable totale : 213,85 m² (deux cent treize mètres carrés quatre-vingt-cinq)
Surface au sol totale : 236,91 m² (deux cent trente-six mètres carrés quatre-vingt onze)

Résultat du repérage

Documents remis par le donneur d'ordre à l'opérateur de repérage :

Néant

Représentant du propriétaire (accompagnateur) :

Madame DELEBARRE Isabelle

Parties de l'immeuble bâtis visitées	Superficie habitable	Surface au sol	Commentaires
Rez de chaussée - Entrée	18,35	18,35	
Rez de chaussée - salle à manger	23,39	23,39	
Rez de chaussée - Séjour	19,15	19,15	
Rez de chaussée - salle d'eau + wc	7,84	9,27	Hauteur inférieure à 1,80m
Rez de chaussée - Cuisine	14,98	14,98	
Rez de chaussée - cellier	5,84	5,84	
1er étage - palier	14,97	14,97	
1er étage - Chambre 1 + dressing	20,48	20,48	
1er étage - Chambre 2	10,83	10,83	
1er étage - Chambre 3	12,72	12,72	
1er étage - Chambre 4	13,15	13,15	
1er étage - Salle de bain + wc	10,56	10,56	
2ème étage - Chambre 5	21,47	26,84	Hauteur inférieure à 1,80m
2ème étage - bureau	13,50	22,74	Hauteur inférieure à 1,80m
2ème étage - dressing	6,62	13,64	Hauteur inférieure à 1,80m
annexe - grange	-	22,88	

Surface habitable totale : 213,85 m² (deux cent treize mètres carrés quatre-vingt-cinq)
Surface au sol totale : 236,91 m² (deux cent trente-six mètres carrés quatre-vingt onze)

Fait à **LONS**, le **31/01/2023**

Par : SARRAMEDA Vincent

N° Vert GRATUIT 0 800 330 311

Courriel : contact@maisondudiag.fr

www.maisondudiag.fr

SIRET : 90224965500017

Maison du Diag Béarn au capital de 5 000 €

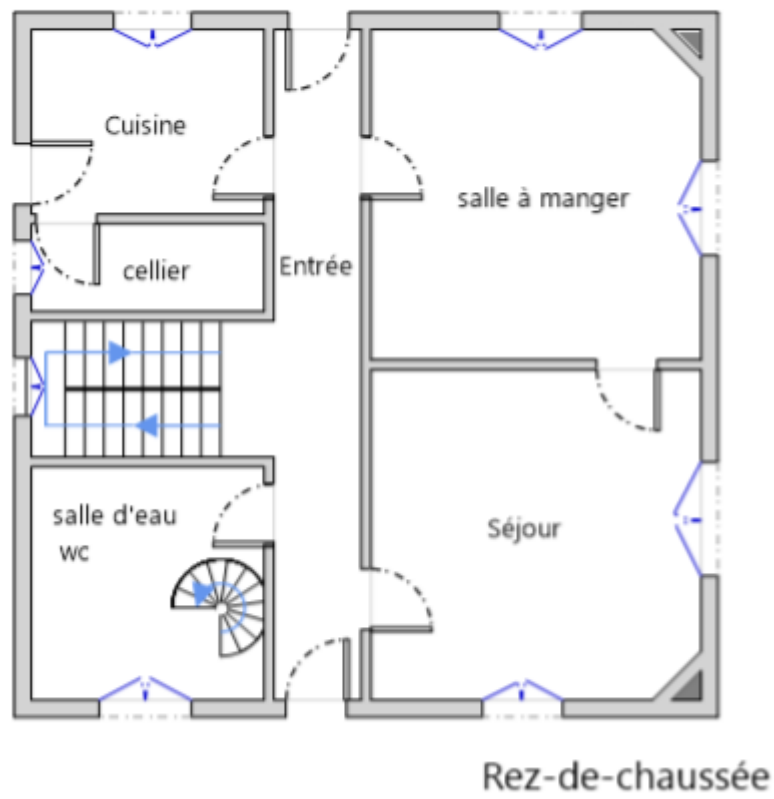

N° Vert
GRATUIT 0 800 330 311

Courriel : contact@maisondudiag.fr

www.maisondudiag.fr

SIRET : 90224965500017

Maison du Diag Béarn au capital de 5 000 €

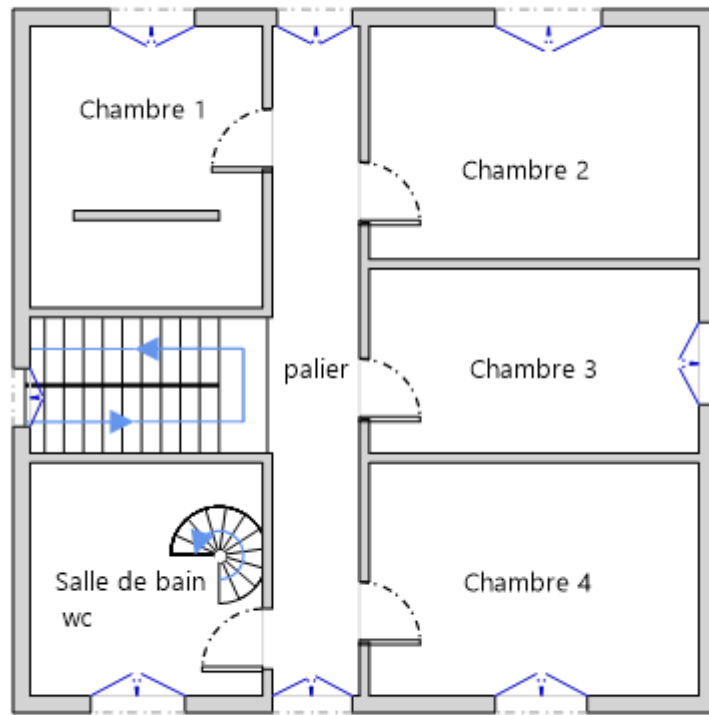

1er Etage

N° Vert
GRATUIT 0 800 330 311

Courriel : contact@maisondudiag.fr

www.maisondudiag.fr

SIRET : 90224965500017

Maison du Diag Béarn au capital de 5 000 €

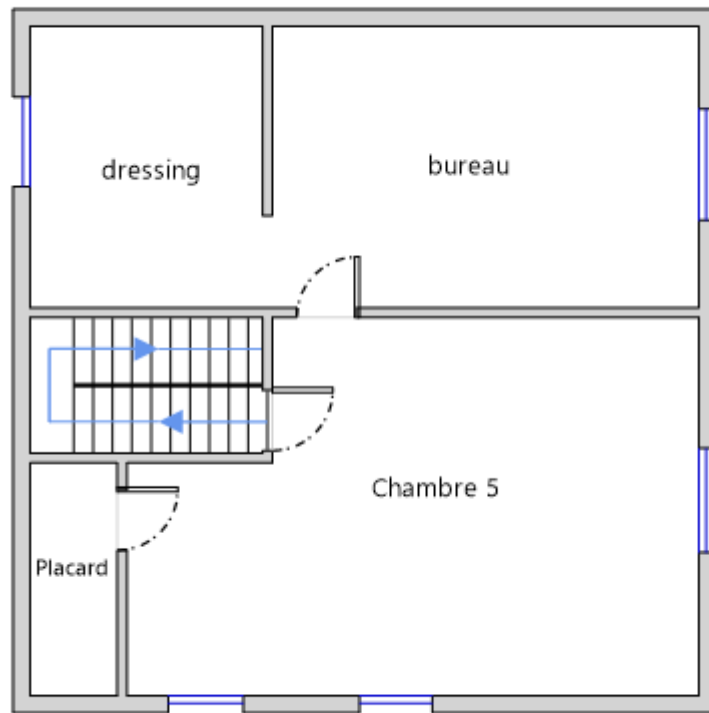

2ème Etage

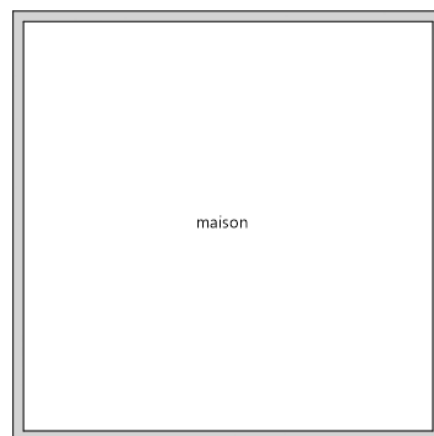

Plan de masse

N° Vert
GRATUIT 0 800 330 311

Courriel : contact@maisondudiag.fr

www.maisondudiag.fr

SIRET : 90224965500017

Maison du Diag Béarn au capital de 5 000 €





 N° Vert
GRATUIT 0 800 330 311

Courriel : contact@maisondudiag.fr
www.maisondudiag.fr

SIRET : 90224965500017

Maison du Diag Béarn au capital de 5 000 €

Votre Assurance

▶ RC PRESTATAIRES



Assurance et Banque

ATTESTATION

MAISON DU DIAG BEARN
14 ALLEE DU PIC D ANIE
64140 LONS FR

COURTIER**CONDORCET**

2 RUE GRIGNAN
13001 MARSEILLE

Tél : 09 72 36 90 00

Email :

CONTACT@CABINETCONDORCET.COM

Portefeuille : 0201222984

Vos références :

Contrat n° 10883630104

Client n° 0735134020

AXA France IARD, atteste que :

**MAISON DU DIAG BEARN
14 ALLEE DU PIC D ANIE
64140 LONS FR**

est garanti au titre d'un contrat d'assurance N° 10883630104.

Ce contrat garantit les conséquences pécuniaires de la Responsabilité civile pouvant lui incomber du fait de l'exercice des activités suivantes :

Diagnostics techniques immobiliers :

- Contrôle périodique amiante,
- Diagnostic amiante avant travaux/démolition,
- Diagnostic amiante avant-vente,
- Dossier technique amiante Partie Privative,
- Exposition au plomb (CREP),
- Recherche de plomb avant travaux,
- Diagnostic risque d'exposition au plomb dans les peintures,
- Plomb dans l'eau,
- Diagnostic gaz,
- Diagnostic monoxyde de carbone,
- Diagnostic Termites,
- Etat parasitaire,
- Diagnostic de performance énergétique,
- Etat de l'installation intérieure d'électricité,
- Risques naturels et technologiques,
- Loi Carrez,
- Loi Boutin,
- Etats des lieux,
- Diagnostic technique SRU,
- Diagnostic sécurité piscine,
- Diagnostic accessibilité handicapés : constat visuel de la conformité ou de la non-conformité, sans conseil ni préconisation,
- Contrôle des installations d'assainissements non collectif.

1D052620221010

AXA France IARD SA

Société anonyme au capital de 214 799 030 Euros
Siège social : 313, Terrasses de l'Arche - 92727 Nanterre Cedex 722 057 460 R.C.S. Nanterre
Entreprise régie par le Code des assurances - TVA intracommunautaire n° FR 14 722 057 460
Opérations d'assurances exonérées de TVA - art. 261-C CGI - sauf pour les garanties portées par AXA Assistance

1/3

N° Vert
GRATUIT 0 800 330 311

Courriel : contact@maisondudiag.frwww.maisondudiag.fr

SIRET : 90224965500017

Maison du Diag Béarn au capital de 5 000 €

A l'exclusion de :

- Toute activité d'extraction, d'exploitation et d'enlèvement d'amiante ;
- Toutes missions d'études, conseil et/ou préconisation technique, maîtrise d'œuvre, même partielle, portant sur les ouvrages relevant des articles 1792 à 1792-6 du Code Civil ;
- Des missions de contrôle technique visées par le Code de la Construction et de l'Habitation
- Toutes activités relevant de l'exercice d'une profession réglementée autre que celle de diagnostiqueur immobilier telle que le conseil juridique ou la gestion immobilière.

La garantie s'exerce à concurrence des montants de garanties figurant dans le tableau ci-après.

Nature des garanties

Nature des garanties	Limites de garanties en €
Tous dommages corporels, matériels et immatériels consécutifs confondus (autres que ceux visés au paragraphe "autres garanties" ci-après)	9 000 000 € par année d'assurance
<u>Dont :</u> Dommages corporels	9 000 000 € par année d'assurance
Dommages matériels et immatériels consécutifs confondus	1 200 000 € par année d'assurance

Autres garanties

Nature des garanties	Limites de garanties en €
Atteinte accidentelle à l'environnement (tous dommages confondus)(article 3.1 des conditions générales)	750 000 € par année d'assurance
Responsabilité civile professionnelle (tous dommages confondus)	500 000 € par année d'assurance dont 300 000 € par sinistre
Dommages immatériels non consécutifs autres que ceux visés par l'obligation d'assurance (article 3.2 des conditions générales)	150 000 € par année d'assurance
Dommages aux biens confiés (selon extension aux conditions particulières)	150 000 € par sinistre
Reconstitution de documents/ médias confiés (selon extension aux conditions particulières)	30 000 € par sinistre

C.G. : Conditions Générales du contrat.

AXA France IARD SA

Société anonyme au capital de 214 799 030 Euros
Siège social : 313, Terrasses de l'Arche - 92727 Nanterre Cedex 722 057 460 R.C.S. Nanterre
Entreprise régie par le Code des assurances - TVA intracommunautaire n° FR 14 722 057 460
Opérations d'assurances exonérées de TVA - art. 261-C CGI - sauf pour les garanties portées par AXA Assistance

2/3

N° Vert
GRATUIT 0 800 330 311

Courriel : contact@maisondudiag.fr

www.maisondudiag.fr

SIRET : 90224965500017

Maison du Diag Béarn au capital de 5 000 €

La présente attestation ne peut engager l'Assureur au-delà des limites et conditions du contrat auquel elle se réfère.

La présente attestation est valable pour la période du **01/10/2022** au **01/10/2023** sous réserve des possibilités de suspension ou de résiliation en cours d'année d'assurance pour les cas prévus par le Code des Assurances ou le contrat.

Fait à PARIS le 10 octobre 2022
Pour la société :



AXA France IARD SA

Société anonyme au capital de 214 799 030 Euros
Siège social : 313, Terrasses de l'Arche - 92727 Nanterre Cedex 722 057 460 R.C.S. Nanterre
Entreprise régie par le Code des assurances - TVA intracommunautaire n° FR 14 722 057 460
Opérations d'assurances exonérées de TVA - art. 261-C CGI - sauf pour les garanties portées par AXA Assistance

3/3

 N° Vert
GRATUIT 0 800 330 311

Courriel : contact@maisondudiag.fr

www.maisondudiag.fr

SIRET : 90224965500017

Maison du Diag Béarn au capital de 5 000 €





QUALIXPERT
La certification
des diagnostiqueurs

Certificat N° C3666

Monsieur Vincent SARRAMEDA

Certifié dans le cadre du processus de certification PR04 et / ou PR16 consultable sur www.qualixpert.com conformément à l'ordonnance 2005-655 titre III du 8 juin 2005 et au décret 2006-1114 du 05 septembre 2006.

dans le(s) domaine(s) suivant(s) :



cofrac
CERTIFICATION
DE PERSONNES
ACCREDITATION
N° 4-0094
PORTEE
DISPONIBLE SUR
WWW.COFRAC.FR

Amiante sans mention	Certificat valable	Arrêté du 24 décembre 2021 définissant les critères de certification des opérateurs de diagnostic technique et des organismes de formation et d'accréditation des organismes de certification.
	Du 24/11/2022	
	au 23/11/2029	
Etat relatif à la présence de termites dans le bâtiment mention France Métropolitaine	Certificat valable	Arrêté du 24 décembre 2021 définissant les critères de certification des opérateurs de diagnostic technique et des organismes de formation et d'accréditation des organismes de certification.
	Du 24/11/2022	
	au 23/11/2029	
Etat des installations intérieures de gaz	Certificat valable	Arrêté du 24 décembre 2021 définissant les critères de certification des opérateurs de diagnostic technique et des organismes de formation et d'accréditation des organismes de certification.
	Du 24/11/2022	
	au 23/11/2029	
Constat de risque d'exposition au plomb	Certificat valable	Arrêté du 24 décembre 2021 définissant les critères de certification des opérateurs de diagnostic technique et des organismes de formation et d'accréditation des organismes de certification.
	Du 22/12/2022	
	au 21/12/2029	
Diagnostic de performance énergétique individuel	Certificat valable	Arrêté du 24 décembre 2021 définissant les critères de certification des opérateurs de diagnostic technique et des organismes de formation et d'accréditation des organismes de certification.
	Du 22/12/2022	
	au 21/12/2029	
Etat des installations intérieures d'électricité	Certificat valable	Arrêté du 24 décembre 2021 définissant les critères de certification des opérateurs de diagnostic technique et des organismes de formation et d'accréditation des organismes de certification.
	Du 22/12/2022	
	au 21/12/2029	

Date d'établissement le mardi 03 janvier 2023

Marjorie ALBERT
Directrice Administrative

P10



Une certification peut être suspendue, modifiée ou retirée à tout moment. Pour une utilisation appropriée de ce certificat, la portée des certifications et leurs validités doivent être vérifiées sur le site internet de LCC QUALIXPERT www.qualixpert.com.

F09 Certification de compétence version N 010120

2000 37, rue Borel - 81100 CASTRES
Tél. 05 63 73 06 13 - Fax 05 63 73 57 87 - www.qualixpert.com
Surl au capital de 8000 euros - APE 7120B - RCS Castres SIRET 493 037 932 00019

N° Vert GRATUIT 0 800 330 311

Courriel : contact@maisondudiag.fr

www.maisondudiag.fr

SIRET : 90224965500017

Maison du Diag Béarn au capital de 5 000 €