



Dossier de diagnostic technique

Le 07/03/2022



Propriétaire et adresse du bien immobilier

Monsieur et Madame CABALOU Lionel
32 ROUTE DE TARBES
65360 MOMERES

Section cadastrale AC, Parcelle(s) n° 44, AC 90,

Diagnostic réalisé par

M. Thomas COUSTEAU
Maison du Diag
4 Rue d'Isaby
65420 IBOS
Tél : 05 62 37 23 50
Port : 07 77 08 12 32



Prestations

Conclusions



Plomb

Lors de la présente mission il n'a pas été repéré de revêtements contenant du plomb au-delà des seuils en vigueur.



Amiante

Dans le cadre de la mission, il a été repéré des matériaux et produits contenant de l'amiante.



Termites

Il n'a pas été repéré d'indice d'infestation de termites.

Rapport valable jusqu'au 06/09/2022



Gaz

L'installation comporte des anomalies de type A2 qui devront être réparées dans les meilleurs délais.

L'installation était alimentée le jour de la visite : OUI



Électricité

L'installation intérieure d'électricité comporte une ou des anomalies pour laquelle ou lesquelles il est vivement recommandé d'agir afin d'éliminer les dangers qu'elle(s) présente(nt).

L'installation était alimentée le jour de la visite : OUI



ERP

Le bien n'est pas situé dans le périmètre d'un plan de prévention des risques naturels
Le bien n'est pas situé dans le périmètre d'un plan de prévention des risques miniers
Le bien n'est pas situé dans le périmètre d'un plan de prévention des risques technologiques
Zone sismique définie en zone 4 selon la réglementation parasismique 2011
ENSA : L'immeuble n'est pas concerné par un plan d'exposition aux bruits
ENSA : Aucune nuisance aérienne n'a été identifiée sur le bien

Rapport valable jusqu'au 06/09/2022



DPE

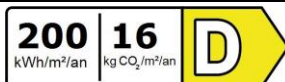

Numéro enregistrement ADEME : 2265E0454092Q

N° Vert
GRATUIT 0 800 330 311

Courriel : contact@maisondudiag.fr

www.maisondudiag.fr

SIRET : 90217784900012

Maison du Diag Bigorre au capital de 5 000 €





Attestation sur l'honneur

Je soussigné COUSTEAU Thomas de la société Maison du Diag atteste sur l'honneur être en situation régulière au regard des articles cités ci-dessous :

« Art. R. 271-1. - Pour l'application de l'article L. 271-6, il est recouru soit à une personne physique dont les compétences ont été certifiées par un organisme accrédité dans le domaine de la construction, soit à une personne morale employant des salariés ou constituée de personnes physiques qui disposent des compétences certifiées dans les mêmes conditions.

« La certification des compétences est délivrée en fonction des connaissances techniques dans le domaine du bâtiment et de l'aptitude à établir les différents éléments composant le dossier de diagnostic technique.

« Les organismes autorisés à délivrer la certification des compétences sont accrédités par un organisme signataire de l'accord européen multilatéral pris dans le cadre de la coordination européenne des organismes d'accréditation. L'accréditation est accordée en considération de l'organisation interne de l'organisme en cause, des exigences requises des personnes chargées des missions d'examineur et de sa capacité à assurer la surveillance des organismes certifiés. Un organisme certificateur ne peut pas établir de dossier de diagnostic technique.

« Des arrêtés des ministres chargés du logement, de la santé et de l'industrie précisent les modalités d'application du présent article.

« Art. R. 271-2. - Les personnes mentionnées à l'article L. 271-6 souscrivent une assurance dont le montant de la garantie ne peut être inférieur à 300 000 euros par sinistre et 500 000 euros par année d'assurance.

« Art. R. 271-3. - Lorsque le propriétaire charge une personne d'établir un dossier de diagnostic technique, celle-ci lui remet un document par lequel elle atteste sur l'honneur qu'elle est en situation régulière au regard des articles L. 271-6 et qu'elle dispose des moyens en matériel et en personnel nécessaires à l'établissement des états, constats et diagnostics composant le dossier.

« Art. R. 271-4. - Est puni de l'amende prévue pour les contraventions de la cinquième classe le fait :

« a) Pour une personne d'établir un document prévu aux 1° à 4° et au 6° de l'article L. 271-4 sans respecter les conditions de compétences, d'organisation et d'assurance définies par les articles R. 271-1 et R. 271-2 et les conditions d'impartialité et d'indépendance exigées à l'article L. 271-6 ;

« b) Pour un organisme certificateur d'établir un dossier de diagnostic technique en méconnaissance de l'article R. 271-1 ;

« c) Pour un vendeur de faire appel, en vue d'établir un document mentionné aux 1° à 4° et au 6° de l'article L. 271-4, à une personne qui ne satisfait pas aux conditions de compétences, d'organisation et d'assurance définies aux articles R. 271-1 et R. 271-2 ou aux conditions d'impartialité et d'indépendance exigées à l'article L. 271-6.

« La récidive est punie conformément aux dispositions de l'article 132-11 du code pénal. »

COUSTEAU Thomas



 N° Vert
GRATUIT 0 800 330 311

Courriel : contact@maisondudiag.fr
www.maisondudiag.fr

SIRET : 90217784900012

Maison du Diag Bigorre au capital de 5 000 €



Constat de risque d'exposition au plomb CREP

Numéro de dossier : 2202/CABALOU/0870
 Norme méthodologique employée : AFNOR NF X46-030
 Arrêté d'application : Arrêté du 19 août 2011
 Date du repérage : 07/03/2022

Adresse du bien immobilier	Donneur d'ordre / Propriétaire :
<i>Localisation du ou des bâtiments :</i> Département : Hautes-Pyrénées Adresse : 32 ROUTE DE TARBES Commune : 65360 MOMERES Section cadastrale AC, Parcelle(s) n° 44, AC 90, Désignation et situation du ou des lot(s) de copropriété :	Donneur d'ordre : Monsieur et Madame CABALOU Lionel 32 ROUTE DE TARBES - 65360 MOMERES Propriétaire : Monsieur et Madame CABALOU Lionel 32 ROUTE DE TARBES - 65360 MOMERES

Le CREP suivant concerne :

X	Les parties privatives	X	Avant la vente
	Les parties occupées		Avant la mise en location
	Les parties communes d'un immeuble		Avant travaux <i>N.B. : Les travaux visés sont définis dans l'arrêté du 19 août 2011 relatif aux travaux en parties communes nécessitant l'établissement d'un CREP</i>
L'occupant est :		Le propriétaire	
Nom de l'occupant, si différent du propriétaire			
Présence et nombre d'enfants mineurs, dont des enfants de moins de 6 ans		NON	Nombre total : Nombre d'enfants de moins de 6 ans :

Société réalisant le constat

Nom et prénom de l'auteur du constat	COUSTEAU Thomas
N° de certificat de certification	CPDI0663 le 23/07/2017
Nom de l'organisme de qualification accrédité par le COFRAC	I.Cert
Organisme d'assurance professionnelle	MMA
N° de contrat d'assurance	114.231.812
Date de validité :	31/12/2022

Appareil utilisé

N° Vert GRATUIT 0 800 330 311

Courriel : contact@maisondudiag.fr

www.maisondudiag.fr

SIRET : 90217784900012

Maison du Diag Bigorre au capital de 5 000 €

Nom du fabricant de l'appareil	
Modèle de l'appareil / N° de série de l'appareil	/
Nature du radionucléide	
Date du dernier chargement de la source Activité à cette date et durée de vie de la source	

Conclusion des mesures de concentration en plomb

	Total	Non mesurées	Classe 0	Classe 1	Classe 2	Classe 3
Nombre d'unités de diagnostic	835	182	653	0	0	0
%	100	22 %	78 %	0 %	0 %	0 %

Ce Constat de Risque d'Exposition au Plomb a été rédigé par COUSTEAU Thomas le 07/03/2022 conformément à la norme NF X46-030 «Diagnostic plomb — Protocole de réalisation du constat de risque d'exposition au plomb» et en application de l'arrêté du 19 août 2011 relatif au constat de risque d'exposition au plomb.



Lors de la présente mission il n'a pas été repéré de revêtements contenant du plomb au-delà des seuils en vigueur.

N° Vert GRATUIT 0 800 330 311

Courriel : contact@maisondudiag.fr

www.maisondudiag.fr

SIRET : 90217784900012

Maison du Diag Bigorre au capital de 5 000 €

Sommaire

1. Rappel de la commande et des références réglementaires
2. Renseignements complémentaires concernant la mission
 - 2.1 Le laboratoire d'analyse éventuel
 - 2.2 Le bien objet de la mission
3. Méthodologie employée
 - 3.1 Valeur de référence utilisée pour la mesure du plomb par fluorescence X
 - 3.2 Stratégie de mesurage
 - 3.3 Recours à l'analyse chimique du plomb par un laboratoire
4. Présentation des résultats
5. Résultats des mesures
6. Conclusion
 - 6.1 Classement des unités de diagnostic
 - 6.2 Recommandations au propriétaire
 - 6.3 Commentaires
 - 6.4 Situations de risque de saturnisme infantile et de dégradation du bâti
 - 6.5 Transmission du constat à l'agence régionale de santé
7. Obligations d'informations pour les propriétaires
8. Information sur les principales réglementations et recommandations en matière d'exposition au plomb
 - 8.1 Textes de référence
 - 8.2 Ressources documentaires
9. Annexes
 - 9.1 Notice d'Information
 - 9.2 Illustrations
 - 9.3 Analyses chimiques du laboratoire

Nombre de pages de rapport : **17**

Nombre de pages d'annexes : **5**

Liste des documents annexes :

- Notice d'information (2 pages)
- Croquis
- Rapport d'analyses chimiques en laboratoire, le cas échéant.

 N° Vert
GRATUIT 0 800 330 311

Courriel : contact@maisondudiag.fr

www.maisondudiag.fr

SIRET : 90217784900012

Maison du Diag Bigorre au capital de 5 000 €



1. Rappel de la commande et des références réglementaires

Rappel du cadre réglementaire et des objectifs du CREP

Le constat de risque d'exposition au plomb (CREP), défini par les articles L.1334-5 à 10 code de la santé publique et R 1334-10 à 12, consiste à mesurer la concentration en plomb des revêtements du bien immobilier, afin d'identifier ceux contenant du plomb, qu'ils soient dégradés ou non, à décrire leur état de conservation et à repérer, le cas échéant, les situations de risque de saturnisme infantile ou de dégradation du bâti.

Les résultats du CREP doivent permettre de connaître non seulement le risque immédiat lié à la présence de revêtements dégradés contenant du plomb (qui génèrent spontanément des poussières ou des écailles pouvant être ingérées par un enfant), mais aussi le risque potentiel lié à la présence de revêtements en bon état contenant du plomb (encore non accessible).

Quand le CREP est réalisé en application des Articles L.1334-6 et L.1334-7, il porte uniquement sur les revêtements privatifs d'un logement, y compris les revêtements extérieurs au logement (volet, portail, grille, ...)

Quand le CREP est réalisé en application de l'Article L.1334-8, seuls les revêtements des parties communes sont concernés (sans omettre, par exemple, la partie extérieure de la porte palière).

La recherche de canalisations en plomb ne fait pas partie du champ d'application du CREP.

Si le bien immobilier concerné est affecté en partie à des usages autres que l'habitation, le CREP ne porte que sur les parties affectées à l'habitation. Dans les locaux annexes de l'habitation, le CREP porte sur ceux qui sont destinés à un usage courant, tels que la buanderie.

Réalisation d'un constat de risque d'exposition au plomb (CREP) :

dans les parties privatives du bien décrit ci-après en prévision de sa vente (en application de l'Article L.1334-6 du code de la santé publique) ou de sa mise en location (en application de l'Article L.1334-7 du code de la santé publique)

N° Vert
GRATUIT 0 800 330 311

Courriel : contact@maisondudiag.fr

www.maisondudiag.fr

SIRET : 90217784900012

Maison du Diag Bigorre au capital de 5 000 €



2. Renseignements complémentaires concernant la mission

2.1 L'appareil à fluorescence X

Nom du fabricant de l'appareil		
Modèle de l'appareil		
N° de série de l'appareil		
Nature du radionucléide		
Date du dernier chargement de la source		Activité à cette date et durée de vie :
Autorisation ASN (DGSNR)	N°	Date d'autorisation
	Date de fin de validité de l'autorisation	
Nom du titulaire de l'autorisation ASN (DGSNR)		
Nom de la Personne Compétente en Radioprotection (PCR)	Mr NICOLAU Cyril	

Étalon :

Vérification de la justesse de l'appareil	n° de mesure	Date de la vérification	Concentration (mg/cm ²)
Etalonnage entrée	1	07/03/2022	1 (+/- 0,1)
Etalonnage sortie	1308	07/03/2022	1 (+/- 0,1)

La vérification de la justesse de l'appareil consiste à réaliser une mesure de la concentration en plomb sur un étalon à une valeur proche du seuil.

En début et en fin de chaque constat et à chaque nouvelle mise sous tension de l'appareil une nouvelle vérification de la justesse de l'appareil est réalisée.

2.2 Le laboratoire d'analyse éventuel

Nom du laboratoire d'analyse	Il n'a pas été fait appel à un laboratoire d'analyse
Nom du contact	-
Coordonnées	-
Référence du rapport d'essai	-
Date d'envoi des prélèvements	-
Date de réception des résultats	-

N° Vert GRATUIT 0 800 330 311

Courriel : contact@maisondudiag.fr

www.maisondudiag.fr

SIRET : 90217784900012

Maison du Diag Bigorre au capital de 5 000 €

2.3 Le bien objet de la mission

Adresse du bien immobilier	32 ROUTE DE TARBES 65360 MOMERES
Description de l'ensemble immobilier	Habitation (maison individuelle)
Année de construction	< 1949
Localisation du bien objet de la mission	Section cadastrale AC, Parcelle(s) n° 44, AC 90,
Nom et coordonnées du propriétaire ou du syndicat de copropriété (dans le cas du CREP sur parties communes)	Monsieur et Madame CABALOU Lionel 32 ROUTE DE TARBES - 65360 MOMERES
L'occupant est :	Le propriétaire
Date(s) de la visite faisant l'objet du CREP	07/03/2022
Croquis du bien immobilier objet de la mission	Voir partie « 5 Résultats des mesures »

Liste des locaux visités

<p>Rez de chaussée - salle à manger, Rez de chaussée - couloir 1, Rez de chaussée - wc 1, Rez de chaussée - lavabo 1, Rez de chaussée - cellier, Rez de chaussée - lavabo 2, Rez de chaussée - wc PMR, Rez de chaussée - wc 2, Rez de chaussée - wc 3, Rez de chaussée - séjour, Rez de chaussée - entrée, Rez de chaussée - cuisine 1, Rez de chaussée - salle d'eau 1, Rez de chaussée - chaufferie, Rez de chaussée - chambre 1, Rez de chaussée - salle d'eau 2, Rez de chaussée - cuisine 2, Rez de chaussée - bureau, Rez de chaussée - réserve, Rez de chaussée - salon, 1er Etage - palier 1, 1er Etage - couloir 2, 1er Etage - chambre payolle, 1er Etage - salle de bain payolle, 1er Etage - chambre pic du midi,</p>	<p>1er Etage - salle de bain pic du midi, 1er Etage - chambre 1 le chiroulet, 1er Etage - chambre 2 le chiroulet, 1er Etage - salle de bain le chiroulet, 1er Etage - chambre magenta, 1er Etage - salle de bain magenta, 1er Etage - remise, 1er Etage - chambre montaigu, 1er Etage - salle de bain montaigu, 1er Etage - palier 2, 1er Etage - chambre 2, 1er Etage - chambre 3, 1er Etage - salle de bain, 1er Etage - wc 4, 1er Etage - chambre 4, 1er Etage - chambre 5, 2ème Etage - grenier 1, 2ème Etage - grenier 2, Annexe - appentis 1, Annexe - appentis 2, Annexe - appentis 3, Annexe - abri voiture, Annexe - atelier, Annexe - lingerie, Annexe - hangar</p>
---	---

N° Vert
GRATUIT 0 800 330 311

Courriel : contact@maisondudiag.fr

www.maisondudiag.fr

SIRET : 90217784900012

Maison du Diag Bigorre au capital de 5 000 €

Liste des locaux non visités ou non mesurés (avec justification)

Néant

3. Méthodologie employée

La recherche et la mesure du plomb présent dans les peintures ou les revêtements ont été réalisées selon l'arrêté du 19 août 2011 et la norme NF X 46-030 «*Diagnostic Plomb — Protocole de réalisation du Constat de Risque d'Exposition au Plomb*». Les mesures de la concentration surfacique en plomb sont réalisées à l'aide d'un appareil portable à fluorescence X capable d'analyser au moins la raie K du spectre de fluorescence émis en réponse par le plomb, et sont exprimées en mg/cm².

Les éléments de construction de facture récente ou clairement identifiables comme postérieurs au 1er janvier 1949 ne sont pas mesurés, à l'exception des huisseries ou autres éléments métalliques tels que volets, grilles... (*ceci afin d'identifier la présence éventuelle de minium de plomb*). Bien que pouvant être relativement épais, les enduits sont aussi à considérer comme des revêtements susceptibles de contenir du plomb. D'autres revêtements ne sont pas susceptibles de contenir du plomb : toile de verre, moquette, tissus, crépi, papier peint, ainsi que les peintures et enduits manifestement récents, mais ils peuvent masquer un autre revêtement contenant du plomb et sont donc à analyser.

Les revêtements de type carrelage contiennent souvent du plomb, mais ils ne sont pas visés par le présent arrêté car ce plomb n'est pas accessible.

3.1 Valeur de référence utilisée pour la mesure du plomb par fluorescence X

Les mesures par fluorescence X effectuées sur des revêtements sont interprétées en fonction de la valeur de référence fixée par l'arrêté du 19 août 2011 relatif au constat de risque d'exposition au plomb (article 5) : 1 mg/cm².

3.2 Stratégie de mesurage

Sur chaque unité de diagnostic recouverte d'un revêtement, l'auteur du constat effectue :

- 1 seule mesure si celle-ci montre la présence de plomb à une concentration supérieure ou égale au seuil de 1 milligramme par centimètre carré (1 mg/cm²) ;
- 2 mesures si la première ne montre pas la présence de plomb à une concentration supérieure ou égale au seuil de 1 milligramme par centimètre carré (1 mg/cm²) ;
- 3 mesures si les deux premières ne montrent pas la présence de plomb à une concentration supérieure ou égale au seuil de 1 milligramme par centimètre carré (1 mg/cm²), mais que des unités de diagnostic du même type ont été mesurées avec une concentration en plomb supérieure ou égale à ce seuil dans un même local.

Dans le cas où plusieurs mesures sont effectuées sur une unité de diagnostic, elles sont réalisées à des endroits différents pour minimiser le risque de faux négatifs.

3.3 Recours à l'analyse chimique du plomb par un laboratoire

N° Vert
GRATUIT 0 800 330 311

Courriel : contact@maisondudiag.fr

www.maisondudiag.fr

SIRET : 90217784900012

Maison du Diag Bigorre au capital de 5 000 €

L'auteur du constat tel que défini à l'Article 4 de l'Arrêté du 19 août 2011 peut recourir à des prélèvements de revêtements qui sont analysés en laboratoire pour la recherche du plomb acido-soluble selon la norme NF X 46-031 «*Diagnostic plomb — Analyse chimique des peintures pour la recherche de la fraction acido-soluble du plomb*», dans le cas suivant :

- lorsque l'auteur du constat repère des revêtements dégradés et qu'il estime ne pas pouvoir conclure quant à la présence de plomb dans ces revêtements.

Le prélèvement est réalisé conformément aux préconisations de la norme NF X 46-030 «*Diagnostic Plomb — Protocole de réalisation du Constat de Risque d'Exposition au Plomb*» précitée sur une surface suffisante pour que le laboratoire dispose d'un échantillon permettant l'analyse dans de bonnes conditions (prélèvement de 0,5 g à 1 g). L'ensemble des couches de peintures est prélevé en veillant à inclure la couche la plus profonde. L'auteur du constat évite le prélèvement du substrat ou tous corps étrangers qui risquent d'avoir pour effet de diluer la concentration en plomb de l'échantillon. Le prélèvement est réalisé avec les précautions nécessaires pour éviter la dissémination de poussières.

Quel que soit le résultat de l'analyse par fluorescence X, une mesure sera déclarée négative si la fraction acido-soluble mesurée en laboratoire est strictement inférieure à 1,5 mg/g

4. Présentation des résultats

Afin de faciliter la localisation des mesures, l'auteur du constat divise chaque local en plusieurs zones, auxquelles il attribue une lettre (A, B, C ...) selon la convention décrite ci-dessous.

La convention d'écriture sur le croquis et dans le tableau des mesures est la suivante :

- la zone de l'accès au local est nommée «A» et est reportée sur le croquis. Les autres zones sont nommées «B», «C», «D», ... dans le sens des aiguilles d'une montre ;
- la zone «plafond» est indiquée en clair.

Les unités de diagnostic (UD) (par exemple : un mur d'un local, la plinthe du même mur, l'ouvrant d'un portant ou le dormant d'une fenêtre, ...) faisant l'objet d'une mesure sont classées dans le tableau des mesures selon le tableau suivant en fonction de la concentration en plomb et de la nature de la dégradation.

NOTE Une unité de diagnostic (UD) est un ou plusieurs éléments de construction ayant même substrat et même historique en matière de construction et de revêtement.

Concentration en plomb	Nature des dégradations	Classement
< seuils		0
≥ seuils	Non dégradé ou non visible	1
	État d'usage	2
	Dégradé	3

5. Résultats des mesures

	Total UD	Non mesurées	Classe 0	Classe 1	Classe 2	Classe 3
Rez de chaussée - salle à manger	33	1 (3 %)	32 (97 %)	-	-	-
Rez de chaussée - couloir 1	29	1 (3 %)	28 (97 %)	-	-	-

N° Vert GRATUIT 0 800 330 311

Courriel : contact@maisondudiag.fr

www.maisondudiag.fr

SIRET : 90217784900012

Maison du Diag Bigorre au capital de 5 000 €

	Total UD	Non mesurées	Classe 0	Classe 1	Classe 2	Classe 3
Rez de chaussée - wc 1	12	4 (33 %)	8 (67 %)	-	-	-
Rez de chaussée - lavabo 1	10	4 (40 %)	6 (60 %)	-	-	-
Rez de chaussée - cellier	8	4 (50 %)	4 (50 %)	-	-	-
Rez de chaussée - lavabo 2	31	1 (3 %)	30 (97 %)	-	-	-
Rez de chaussée - wc PMR	16	8 (50 %)	8 (50 %)	-	-	-
Rez de chaussée - wc 2	11	3 (27 %)	8 (73 %)	-	-	-
Rez de chaussée - wc 3	9	1 (11 %)	8 (89 %)	-	-	-
Rez de chaussée - séjour	27	1 (4 %)	26 (96 %)	-	-	-
Rez de chaussée - entrée	18	1 (6 %)	17 (94 %)	-	-	-
Rez de chaussée - cuisine 1	22	14 (64 %)	8 (36 %)	-	-	-
Rez de chaussée - salle d'eau 1	18	10 (56 %)	8 (44 %)	-	-	-
Rez de chaussée - chaufferie	24	10 (42 %)	14 (58 %)	-	-	-
Rez de chaussée - chambre 1	20	8 (40 %)	12 (60 %)	-	-	-
Rez de chaussée - salle d'eau 2	17	9 (53 %)	8 (47 %)	-	-	-
Rez de chaussée - cuisine 2	28	5 (18 %)	23 (82 %)	-	-	-
Rez de chaussée - bureau	17	6 (35 %)	11 (65 %)	-	-	-
Rez de chaussée - réserve	18	10 (56 %)	8 (44 %)	-	-	-
Rez de chaussée - salon	21	1 (5 %)	20 (95 %)	-	-	-
1er Etage - palier 1	11	-	11 (100 %)	-	-	-
1er Etage - couloir 2	47	-	47 (100 %)	-	-	-
1er Etage - chambre payolle	28	1 (4 %)	27 (96 %)	-	-	-
1er Etage - salle de bain payolle	12	4 (33 %)	8 (67 %)	-	-	-
1er Etage - chambre pic du midi	17	1 (6 %)	16 (94 %)	-	-	-
1er Etage - salle de bain pic du midi	12	4 (33 %)	8 (67 %)	-	-	-
1er Etage - chambre 1 le chiroulet	21	1 (5 %)	20 (95 %)	-	-	-
1er Etage - chambre 2 le chiroulet	15	1 (7 %)	14 (93 %)	-	-	-
1er Etage - salle de bain le chiroulet	17	3 (18 %)	14 (82 %)	-	-	-
1er Etage - chambre magenta	20	-	20 (100 %)	-	-	-
1er Etage - salle de bain magenta	17	3 (18 %)	14 (82 %)	-	-	-
1er Etage - remise	9	-	9 (100 %)	-	-	-
1er Etage - chambre montaigu	20	1 (5 %)	19 (95 %)	-	-	-
1er Etage - salle de bain montaigu	12	4 (33 %)	8 (67 %)	-	-	-
1er Etage - palier 2	35	-	35 (100 %)	-	-	-
1er Etage - chambre 2	17	5 (29 %)	12 (71 %)	-	-	-
1er Etage - chambre 3	15	5 (33 %)	10 (67 %)	-	-	-
1er Etage - salle de bain	19	10 (53 %)	9 (47 %)	-	-	-
1er Etage - wc 4	17	9 (53 %)	8 (47 %)	-	-	-
1er Etage - chambre 4	15	6 (40 %)	9 (60 %)	-	-	-

N° Vert GRATUIT 0 800 330 311

Courriel : contact@maisondudiag.fr

www.maisondudiag.fr

SIRET : 90217784900012

Maison du Diag Bigorre au capital de 5 000 €

	Total UD	Non mesurées	Classe 0	Classe 1	Classe 2	Classe 3
1er Etage - chambre 5	15	6 (40 %)	9 (60 %)	-	-	-
2ème Etage - grenier 1	5	4 (80 %)	1 (20 %)	-	-	-
2ème Etage - grenier 2	5	5 (100 %)	-	-	-	-
Annexe - appentis 1	5	1 (20 %)	4 (80 %)	-	-	-
Annexe - appentis 2	5	1 (20 %)	4 (80 %)	-	-	-
Annexe - appentis 3	5	-	5 (100 %)	-	-	-
Annexe - abri voiture	5	4 (80 %)	1 (20 %)	-	-	-
Annexe - atelier	5	-	5 (100 %)	-	-	-
Annexe - lingerie	9	-	9 (100 %)	-	-	-
Annexe - hangar	11	1 (9 %)	10 (91 %)	-	-	-
TOTAL	835	182 (22 %)	653 (78 %)	-	-	-

Rez de chaussée - salle à manger

Nombre d'unités de diagnostic : 33 - Nombre d'unités de diagnostic de classe 3 repéré : 0 soit 0 %

N°	Zone	Unité de diagnostic	Substrat	Revêtement apparent	Localisation mesure	Mesure (mg/cm²)	Etat* de conservation	Classement UD	Observation
2	A	Mur	pierre de taille et placoplâtre	Tapisserie	partie basse (< 1m)	0,6		0	
3					partie haute (> 1m)	0,36			
4	B	Mur	pierre de taille et placoplâtre	Tapisserie	partie basse (< 1m)	0,4		0	
5					partie haute (> 1m)	0,27			
6	C	Mur	pierre de taille et placoplâtre	Tapisserie	partie basse (< 1m)	0,06		0	
7					partie haute (> 1m)	0,49			
8	D	Mur	pierre de taille et placoplâtre	Tapisserie	partie basse (< 1m)	0,3		0	
9					partie haute (> 1m)	0,49			
10		Plafond	Plâtre	Peinture	mesure 1	0,21		0	
11					mesure 2	0,18			
-		Plinthes	Carrelage	Carrelage	Non mesurée	-		NM	Partie non visée par la réglementation
12	A	Porte 1	Bois	Peinture	partie basse (< 1m)	0,44		0	
13					partie haute (> 1m)	0,16			
14	A	Huisserie Porte 1	Bois	Peinture	partie basse (< 1m)	0,4		0	
15					partie haute (> 1m)	0,35			
16	B	Porte 2	Bois	Peinture	partie basse (< 1m)	0,44		0	
17					partie haute (> 1m)	0,44			
18	B	Huisserie Porte 2	Bois	Peinture	partie basse (< 1m)	0,5		0	
19					partie haute (> 1m)	0,52			
20	D	Porte 3	Bois	Peinture	partie basse (< 1m)	0,12		0	
21					partie haute (> 1m)	0,14			
22	D	Huisserie Porte 3	Bois	Peinture	partie basse (< 1m)	0,47		0	
23					partie haute (> 1m)	0,13			
24	A	Bati porte 1	Bois	Peinture	mesure 1	0,53		0	
25					mesure 2	0,21			
26	B	Bati porte 2	Bois	Peinture	mesure 1	0,08		0	
27					mesure 2	0,39			
28	D	Bati porte 3	Bois	Peinture	mesure 1	0,58		0	
29					mesure 2	0,57			
30	C	Fenêtre 1 intérieure	Bois	Peinture	partie basse	0,53		0	
31					partie haute	0,21			
32	C	Huisserie Fenêtre 1 intérieure	Bois	Peinture	partie basse	0,51		0	
33					partie haute	0,58			
34	C	Fenêtre 1 extérieure	Bois	Peinture	partie basse	0,51		0	
35					partie haute	0,54			
36	C	Huisserie Fenêtre 1 extérieure	Bois	Peinture	partie basse	0,27		0	
37					partie haute	0,52			
38	C	Fenêtre 2 intérieure	Bois	Peinture	partie basse	0,39		0	
39					partie haute	0,06			
40	C	Huisserie Fenêtre 2 intérieure	Bois	Peinture	partie basse	0,46		0	
41					partie haute	0,31			
42	C	Fenêtre 2 extérieure	Bois	Peinture	partie basse	0,13		0	
43					partie haute	0,6			
44	C	Huisserie Fenêtre 2 extérieure	Bois	Peinture	partie basse	0,58		0	
45					partie haute	0,47			
46	C	Fenêtre 3 intérieure	Bois	Peinture	partie basse	0,44		0	
47					partie haute	0,58			
48	C	Huisserie Fenêtre 3 intérieure	Bois	Peinture	partie basse	0,21		0	
49					partie haute	0,15			
50	C	Fenêtre 3 extérieure	Bois	Peinture	partie basse	0,17		0	
51					partie haute	0,5			
52	C	Huisserie Fenêtre 3 extérieure	Bois	Peinture	partie basse	0,16		0	
53					partie haute	0,28			

N° Vert GRATUIT 0 800 330 311

Courriel : contact@maisondudiag.fr

www.maisondudiag.fr

SIRET : 90217784900012

Maison du Diag Bigorre au capital de 5 000 €



54	C	Bati fenêtre 1	Bois	Peinture	mesure 1	0,08		0	
55					mesure 2	0,04			
56	C	Bati fenêtre 2	Bois	Peinture	mesure 1	0,42		0	
57					mesure 2	0,07			
58	C	Bati fenêtre 3	Bois	Peinture	mesure 1	0,44		0	
59					mesure 2	0,33			
60	C	Volet 1	Aluminium	Peinture	partie basse	0,08		0	
61					partie haute	0,22			
62	C	Volet 2	Aluminium	Peinture	partie basse	0,48		0	
63					partie haute	0,07			
64	C	Volet 3	Aluminium	Peinture	partie basse	0,58		0	
65					partie haute	0,4			

Rez de chaussée - couloir 1

Nombre d'unités de diagnostic : 29 - Nombre d'unités de diagnostic de classe 3 repéré : 0 soit 0 %

N°	Zone	Unité de diagnostic	Substrat	Revêtement apparent	Localisation mesure	Mesure (mg/cm ²)	Etat* de conservation	Classement UD	Observation
66	A	Mur	pierre de taille et placoplâtre	Tapisserie	partie basse (< 1m)	0,25		0	
67					partie haute (> 1m)	0,18			
68	B	Mur	pierre de taille et placoplâtre	Tapisserie	partie basse (< 1m)	0,44		0	
69					partie haute (> 1m)	0,15			
70	C	Mur	pierre de taille et placoplâtre	Tapisserie	partie basse (< 1m)	0,32		0	
71					partie haute (> 1m)	0,15			
72	D	Mur	pierre de taille et placoplâtre	Tapisserie	partie basse (< 1m)	0,18		0	
73					partie haute (> 1m)	0,52			
74	E	Mur	pierre de taille et placoplâtre	Tapisserie	partie basse (< 1m)	0,47		0	
75					partie haute (> 1m)	0,6			
76	F	Mur	pierre de taille et placoplâtre	Tapisserie	partie basse (< 1m)	0,19		0	
77					partie haute (> 1m)	0,04			
78		Plafond	Plâtre	Peinture	mesure 1	0,33		0	
79					mesure 2	0,37			
-		Plinthes	Carrelage	Carrelage	Non mesurée	-		NM	Partie non visée par la réglementation
80	A	Porte 1	Bois	Peinture	partie basse (< 1m)	0,53		0	
81					partie haute (> 1m)	0,16			
82	A	Huisserie Porte 1	Bois	Peinture	partie basse (< 1m)	0,09		0	
83					partie haute (> 1m)	0,56			
84	B	Porte 2	Bois	Peinture	partie basse (< 1m)	0,08		0	
85					partie haute (> 1m)	0,34			
86	B	Huisserie Porte 2	Bois	Peinture	partie basse (< 1m)	0,13		0	
87					partie haute (> 1m)	0,4			
88	B	Porte 3	Bois	Peinture	partie basse (< 1m)	0,06		0	
89					partie haute (> 1m)	0,21			
90	B	Huisserie Porte 3	Bois	Peinture	partie basse (< 1m)	0,46		0	
91					partie haute (> 1m)	0,57			
92	D	Porte 4	Bois	Peinture	partie basse (< 1m)	0,05		0	
93					partie haute (> 1m)	0,06			
94	D	Huisserie Porte 4	Bois	Peinture	partie basse (< 1m)	0,12		0	
95					partie haute (> 1m)	0,29			
96	F	Porte 5	Bois	Peinture	partie basse (< 1m)	0,49		0	
97					partie haute (> 1m)	0,36			
98	F	Huisserie Porte 5	Bois	Peinture	partie basse (< 1m)	0,09		0	
99					partie haute (> 1m)	0,5			
100	F	Porte 6	Bois	Peinture	partie basse (< 1m)	0,14		0	
101					partie haute (> 1m)	0,42			
102	F	Huisserie Porte 6	Bois	Peinture	partie basse (< 1m)	0,22		0	
103					partie haute (> 1m)	0,51			
104	A	Bati porte 1	Bois	Peinture	mesure 1	0,25		0	
105					mesure 2	0,36			
106	B	Bati porte 2	Bois	Peinture	mesure 1	0,07		0	
107					mesure 2	0,23			
108	B	Bati porte 3	Bois	Peinture	mesure 1	0,56		0	
109					mesure 2	0,19			
110	D	Bati porte 4	Bois	Peinture	mesure 1	0,42		0	
111					mesure 2	0,51			
112	F	Bati porte 5	Bois	Peinture	mesure 1	0,14		0	
113					mesure 2	0,1			
114	F	Bati porte 6	Bois	Peinture	mesure 1	0,28		0	
115					mesure 2	0,24			
116	E	Porte 7	Bois	Peinture	partie basse (< 1m)	0,24		0	
117					partie haute (> 1m)	0,49			
118	E	Huisserie Porte 7	Bois	Peinture	partie basse (< 1m)	0,44		0	
119					partie haute (> 1m)	0,48			
120	E	Bati porte 7	Bois	Peinture	mesure 1	0,09		0	
121					mesure 2	0,15			

Rez de chaussée - wc 1

Nombre d'unités de diagnostic : 12 - Nombre d'unités de diagnostic de classe 3 repéré : 0 soit 0 %

N°	Zone	Unité de diagnostic	Substrat	Revêtement apparent	Localisation mesure	Mesure (mg/cm ²)	Etat* de conservation	Classement UD	Observation
122	A	Mur	pierre de taille et placoplâtre	Tapisserie	partie basse (< 1m)	0,52		0	
123					partie haute (> 1m)	0,11			
124	B	Mur	pierre de taille et placoplâtre	Tapisserie	partie basse (< 1m)	0,06		0	
125					partie haute (> 1m)	0,18			
126	C	Mur		Tapisserie	partie basse (< 1m)	0,53		0	

N° Vert GRATUIT 0 800 330 311

Courriel : contact@maisondudiag.fr

www.maisondudiag.fr

SIRET : 90217784900012

Maison du Diag Bigorre au capital de 5 000 €

127			Pierre de taille et placoplâtre		partie haute (> 1m)	0,22			
128	D	Mur	Pierre de taille et placoplâtre	Tapisserie	partie basse (< 1m)	0,51	0		
129					partie haute (> 1m)	0,55			
130		Plafond	Plâtre	Peinture	mesure 1	0,44	0		
131					mesure 2	0,02			
132	A	Porte	Bois	Peinture	partie basse (< 1m)	0,28	0		
133					partie haute (> 1m)	0,3			
134	A	Huisserie Porte	Bois	Peinture	partie basse (< 1m)	0,03	0		
135					partie haute (> 1m)	0,29			
136	A	Bati porte	Bois	Peinture	mesure 1	0,31	0		
137					mesure 2	0,59			
-	A	Mur	Pierre de taille et placoplâtre	Faïence	Non mesurée	-	NM		Partie non visée par la réglementation
-	B	Mur	Pierre de taille et placoplâtre	Faïence	Non mesurée	-	NM		Partie non visée par la réglementation
-	C	Mur	Pierre de taille et placoplâtre	Faïence	Non mesurée	-	NM		Partie non visée par la réglementation
-	D	Mur	Pierre de taille et placoplâtre	Faïence	Non mesurée	-	NM		Partie non visée par la réglementation

Rez de chaussée - lavabo 1

Nombre d'unités de diagnostic : 10 - Nombre d'unités de diagnostic de classe 3 repéré : 0 soit 0 %

N°	Zone	Unité de diagnostic	Substrat	Revêtement apparent	Localisation mesure	Mesure (mg/cm²)	Etat* de conservation	Classement UD	Observation
-	A	Mur	Pierre de taille et placoplâtre	Faïence	Non mesurée	-		NM	Partie non visée par la réglementation
-	B	Mur	Pierre de taille et placoplâtre	Faïence	Non mesurée	-		NM	Partie non visée par la réglementation
-	C	Mur	Pierre de taille et placoplâtre	Faïence	Non mesurée	-		NM	Partie non visée par la réglementation
-	D	Mur	Pierre de taille et placoplâtre	Faïence	Non mesurée	-		NM	Partie non visée par la réglementation
138		Plafond	Plâtre	Peinture	mesure 1	0,1	0		
139					mesure 2	0,48			
140	A	Bati porte	Bois	Peinture	mesure 1	0,03	0		
141					mesure 2	0,48			
142	A	Mur	Pierre de taille et placoplâtre	Tapisserie	partie basse (< 1m)	0,07	0		
143					partie haute (> 1m)	0,38			
144	B	Mur	Pierre de taille et placoplâtre	Tapisserie	partie basse (< 1m)	0,17	0		
145					partie haute (> 1m)	0			
146	C	Mur	Pierre de taille et placoplâtre	Tapisserie	partie basse (< 1m)	0,4	0		
147					partie haute (> 1m)	0,6			
148	D	Mur	Pierre de taille et placoplâtre	Tapisserie	partie basse (< 1m)	0,32	0		
149					partie haute (> 1m)	0,45			

Rez de chaussée - cellier

Nombre d'unités de diagnostic : 8 - Nombre d'unités de diagnostic de classe 3 repéré : 0 soit 0 %

N°	Zone	Unité de diagnostic	Substrat	Revêtement apparent	Localisation mesure	Mesure (mg/cm²)	Etat* de conservation	Classement UD	Observation
-	A	Mur	Pierre de taille et placoplâtre	brut	Non mesurée	-		NM	Partie non visée par la réglementation
-	B	Mur	Pierre de taille et placoplâtre	brut	Non mesurée	-		NM	Partie non visée par la réglementation
-	C	Mur	Pierre de taille et placoplâtre	brut	Non mesurée	-		NM	Partie non visée par la réglementation
-	D	Mur	Pierre de taille et placoplâtre	brut	Non mesurée	-		NM	Partie non visée par la réglementation
150		Plafond	Plâtre	Peinture	mesure 1	0,24	0		
151					mesure 2	0,38			
152	A	Porte	Bois	Peinture	partie basse (< 1m)	0,26	0		
153					partie haute (> 1m)	0,01			
154	A	Huisserie Porte	Bois	Peinture	partie basse (< 1m)	0,1	0		
155					partie haute (> 1m)	0,31			
156	A	Bati porte	Bois	Peinture	mesure 1	0,08	0		
157					mesure 2	0,13			

Rez de chaussée - lavabo 2

Nombre d'unités de diagnostic : 31 - Nombre d'unités de diagnostic de classe 3 repéré : 0 soit 0 %

N°	Zone	Unité de diagnostic	Substrat	Revêtement apparent	Localisation mesure	Mesure (mg/cm²)	Etat* de conservation	Classement UD	Observation
158	A	Mur	Pierre de taille et placoplâtre	Tapisserie	partie basse (< 1m)	0,51	0		
159					partie haute (> 1m)	0,06			
160	B	Mur		Tapisserie	partie basse (< 1m)	0,4	0		

N° Vert GRATUIT 0 800 330 311

Courriel : contact@maisondudiag.fr

www.maisondudiag.fr

SIRET : 90217784900012

Maison du Diag Bigorre au capital de 5 000 €

161			Pierre de taille et placoplâtre		partie haute (> 1m)	0,28				
162	C	Mur	Pierre de taille et placoplâtre	Tapisserie	partie basse (< 1m)	0,01				
163					partie haute (> 1m)	0,24			0	
164	D	Mur	Pierre de taille et placoplâtre	Tapisserie	partie basse (< 1m)	0,56				
165					partie haute (> 1m)	0,16			0	
166	E	Mur	Pierre de taille et placoplâtre	Tapisserie	partie basse (< 1m)	0,37				
167					partie haute (> 1m)	0,13			0	
168	F	Mur	Pierre de taille et placoplâtre	Tapisserie	partie basse (< 1m)	0,55				
169					partie haute (> 1m)	0,27			0	
170	G	Mur	Pierre de taille et placoplâtre	Tapisserie	partie basse (< 1m)	0,43				
171					partie haute (> 1m)	0,27			0	
172	H	Mur	Pierre de taille et placoplâtre	Tapisserie	partie basse (< 1m)	0,29				
173					partie haute (> 1m)	0,48			0	
174		Plafond	Plâtre	Peinture	mesure 1	0,58				
175					mesure 2	0,55			0	
-		Plinthes	Carrelage	Carrelage	Non mesurée	-			NM	Partie non visée par la réglementation
176	A	Porte 1	Bois	Peinture	partie basse (< 1m)	0,37				
177					partie haute (> 1m)	0,53			0	
178	A	Huisserie Porte 1	Bois	Peinture	partie basse (< 1m)	0,18				
179					partie haute (> 1m)	0,28			0	
180	E	Porte 2	Bois	Peinture	partie basse (< 1m)	0,59				
181					partie haute (> 1m)	0,15			0	
182	E	Huisserie Porte 2	Bois	Peinture	partie basse (< 1m)	0,06				
183					partie haute (> 1m)	0,23			0	
184	E	Porte 3	Bois	Peinture	partie basse (< 1m)	0,21				
185					partie haute (> 1m)	0,07			0	
186	E	Huisserie Porte 3	Bois	Peinture	partie basse (< 1m)	0,4				
187					partie haute (> 1m)	0,22			0	
188	E	Porte 4	Bois	Peinture	partie basse (< 1m)	0,24				
189					partie haute (> 1m)	0,36			0	
190	E	Huisserie Porte 4	Bois	Peinture	partie basse (< 1m)	0,32				
191					partie haute (> 1m)	0,01			0	
192	G	Porte 5	Bois	Peinture	partie basse (< 1m)	0,57				
193					partie haute (> 1m)	0,52			0	
194	G	Huisserie Porte 5	Bois	Peinture	partie basse (< 1m)	0,56				
195					partie haute (> 1m)	0,46			0	
196	A	Bati porte 1	Bois	Peinture	mesure 1	0,23				
197					mesure 2	0,25			0	
198	E	Bati porte 2	Bois	Peinture	mesure 1	0,12				
199					mesure 2	0,15			0	
200	E	Bati porte 3	Bois	Peinture	mesure 1	0,05				
201					mesure 2	0,15			0	
202	E	Bati porte 4	Bois	Peinture	mesure 1	0,48				
203					mesure 2	0,24			0	
204	G	Bati porte 5	Bois	Peinture	mesure 1	0,31				
205					mesure 2	0,28			0	
206	D	Fenêtre intérieure	Bois	Peinture	partie basse	0,6				
207					partie haute	0,03			0	
208	D	Huisserie Fenêtre intérieure	Bois	Peinture	partie basse	0,54				
209					partie haute	0,21			0	
210	D	Fenêtre extérieure	Bois	Peinture	partie basse	0,51				
211					partie haute	0,58			0	
212	D	Huisserie Fenêtre extérieure	Bois	Peinture	partie basse	0,52				
213					partie haute	0,54			0	
214	D	Bati fenêtre	Bois	Peinture	mesure 1	0,06				
215					mesure 2	0,17			0	
216	D	Volet	Bois	Peinture	partie basse	0,55				
217					partie haute	0,48			0	

Rez de chaussée - wc PMR

Nombre d'unités de diagnostic : 16 - Nombre d'unités de diagnostic de classe 3 repéré : 0 soit 0 %

N°	Zone	Unité de diagnostic	Substrat	Revêtement apparent	Localisation mesure	Mesure (mg/cm²)	Etat* de conservation	Classement UD	Observation	
218	A	Mur	Pierre de taille et placoplâtre	Tapisserie	partie basse (< 1m)	0,04				
219					partie haute (> 1m)	0,28			0	
220	B	Mur	Pierre de taille et placoplâtre	Tapisserie	partie basse (< 1m)	0,48				
221					partie haute (> 1m)	0,48			0	
222	C	Mur	Pierre de taille et placoplâtre	Tapisserie	partie basse (< 1m)	0,22				
223					partie haute (> 1m)	0,16			0	
224	D	Mur	Pierre de taille et placoplâtre	Peinture	partie basse (< 1m)	0,52				
225					partie haute (> 1m)	0,18			0	
226		Plafond	Plâtre	Peinture	mesure 1	0,27				
227					mesure 2	0,12			0	
-		Plinthes	Carrelage	Carrelage	Non mesurée	-			NM	Partie non visée par la réglementation
228	A	Porte	Bois	Peinture	partie basse (< 1m)	0,47				
229					partie haute (> 1m)	0,51			0	
230	A	Huisserie Porte	Bois	Peinture	partie basse (< 1m)	0,25				
231					partie haute (> 1m)	0,09			0	
232	A	Bati porte	Bois	Peinture	mesure 1	0,41				
233					mesure 2	0,49			0	

N° Vert GRATUIT 0 800 330 311

Courriel : contact@maisondudiag.fr

www.maisondudiag.fr

SIRET : 90217784900012

Maison du Diag Bigorre au capital de 5 000 €

-	B	Fenêtre intérieure	PVC	Peinture	Non mesurée	-		NM	Partie non visée par la réglementation
-	B	Huisserie Fenêtre intérieure	PVC	Peinture	Non mesurée	-		NM	Partie non visée par la réglementation
-	B	Fenêtre extérieure	PVC	Peinture	Non mesurée	-		NM	Partie non visée par la réglementation
-	B	Huisserie Fenêtre extérieure	PVC	Peinture	Non mesurée	-		NM	Partie non visée par la réglementation
-	B	Bati fenêtre	PVC	Peinture	Non mesurée	-		NM	Partie non visée par la réglementation
-	B	Mur	Pierre de taille et placoplâtre	Faïence	Non mesurée	-		NM	Partie non visée par la réglementation
-	C	Mur	Pierre de taille et placoplâtre	Faïence	Non mesurée	-		NM	Partie non visée par la réglementation

Rez de chaussée - wc 2

Nombre d'unités de diagnostic : 11 - Nombre d'unités de diagnostic de classe 3 repéré : 0 soit 0 %

N°	Zone	Unité de diagnostic	Substrat	Revêtement apparent	Localisation mesure	Mesure (mg/cm²)	Etat* de conservation	Classement UD	Observation
-	C	Mur	Pierre de taille et placoplâtre	Faïence	Non mesurée	-		NM	Partie non visée par la réglementation
-	D	Mur	Pierre de taille et placoplâtre	Faïence	Non mesurée	-		NM	Partie non visée par la réglementation
234		Plafond	Plâtre	Peinture	mesure 1	0,25		0	
235					mesure 2	0,43			
-		Plinthes	Carrelage	Carrelage	Non mesurée	-		NM	Partie non visée par la réglementation
236	A	Porte	Bois	Peinture	partie basse (< 1m)	0,18		0	
237					partie haute (> 1m)	0,39			
238	A	Huisserie Porte	Bois	Peinture	partie basse (< 1m)	0,06		0	
239					partie haute (> 1m)	0,28			
240	A	Bati porte	Bois	Peinture	mesure 1	0,14		0	
241					mesure 2	0,59			
242					partie basse (< 1m)	0,02			
243	A	Mur	Pierre de taille et placoplâtre	Peinture	partie haute (> 1m)	0,49		0	
244					partie basse (< 1m)	0,28			
245	B	Mur	Pierre de taille et placoplâtre	Peinture	partie haute (> 1m)	0,12		0	
246					partie basse (< 1m)	0,52			
247	C	Mur	Pierre de taille et placoplâtre	Peinture	partie haute (> 1m)	0,11		0	
248					partie basse (< 1m)	0,27			
249	D	Mur	Pierre de taille et placoplâtre	Peinture	partie haute (> 1m)	0,24		0	

Rez de chaussée - wc 3

Nombre d'unités de diagnostic : 9 - Nombre d'unités de diagnostic de classe 3 repéré : 0 soit 0 %

N°	Zone	Unité de diagnostic	Substrat	Revêtement apparent	Localisation mesure	Mesure (mg/cm²)	Etat* de conservation	Classement UD	Observation
250					partie basse (< 1m)	0,22			
251	A	Mur	Pierre de taille et placoplâtre	Peinture	partie haute (> 1m)	0,38		0	
252					partie basse (< 1m)	0,33			
253	D	Mur	Pierre de taille et placoplâtre	Peinture	partie haute (> 1m)	0,22		0	
254					mesure 1	0,49			
255		Plafond	Plâtre	Peinture	mesure 2	0,12		0	
-		Plinthes	Carrelage	Carrelage	Non mesurée	-		NM	Partie non visée par la réglementation
256	A	Porte	Bois	Peinture	partie basse (< 1m)	0,25		0	
257					partie haute (> 1m)	0,07			
258	A	Huisserie Porte	Bois	Peinture	partie basse (< 1m)	0,04		0	
259					partie haute (> 1m)	0,25			
260	A	Bati porte	Bois	Peinture	mesure 1	0,22		0	
261					mesure 2	0,52			
262					partie basse (< 1m)	0,26			
263	B	Mur	Pierre de taille et placoplâtre	Tapiserie	partie haute (> 1m)	0,37		0	
264					partie basse (< 1m)	0,24			
265	C	Mur	Pierre de taille et placoplâtre	Tapiserie	partie haute (> 1m)	0,13		0	

Rez de chaussée - séjour

Nombre d'unités de diagnostic : 27 - Nombre d'unités de diagnostic de classe 3 repéré : 0 soit 0 %

N°	Zone	Unité de diagnostic	Substrat	Revêtement apparent	Localisation mesure	Mesure (mg/cm²)	Etat* de conservation	Classement UD	Observation
266	A	Mur	Pierre de taille et placoplâtre	Peinture	partie basse (< 1m)	0,58		0	
267					partie haute (> 1m)	0,07			
268					partie basse (< 1m)	0,27			
269	B	Mur	Pierre de taille et placoplâtre	Peinture	partie haute (> 1m)	0,48		0	
270					partie basse (< 1m)	0,1			
271	C	Mur	Pierre de taille et placoplâtre	Peinture	partie haute (> 1m)	0,51		0	
272					partie basse (< 1m)	0,04			
273	D	Mur	Pierre de taille et placoplâtre	Peinture	partie haute (> 1m)	0,55		0	

N° Vert GRATUIT 0 800 330 311

Courriel : contact@maisondudiag.frwww.maisondudiag.fr

SIRET : 90217784900012

Maison du Diag Bigorre au capital de 5 000 €

274		Plafond	Bois	Vernis	mesure 1	0,17			
275					mesure 2	0,24		0	
-		Plinthes	Carrelage	Carrelage	Non mesurée	-		NM	Partie non visée par la réglementation
276	A	Porte 1	Bois	Peinture	partie basse (< 1m)	0,13		0	
277					partie haute (> 1m)	0,24			
278	A	Huisserie Porte 1	Bois	Peinture	partie basse (< 1m)	0,02		0	
279					partie haute (> 1m)	0,3			
280	C	Porte 2	Bois	Peinture	partie basse (< 1m)	0,17		0	
281					partie haute (> 1m)	0,49			
282	C	Huisserie Porte 2	Bois	Peinture	partie basse (< 1m)	0,13		0	
283					partie haute (> 1m)	0,08			
284	D	Porte 3	Bois	Peinture	partie basse (< 1m)	0,55		0	
285					partie haute (> 1m)	0,11			
286	D	Huisserie Porte 3	Bois	Peinture	partie basse (< 1m)	0,01		0	
287					partie haute (> 1m)	0,19			
288	A	Bati porte 1	Bois	Peinture	mesure 1	0		0	
289					mesure 2	0,03			
290	C	Bati porte 2	Bois	Peinture	mesure 1	0,59		0	
291					mesure 2	0,09			
292	D	Bati porte 3	Bois	Peinture	mesure 1	0,04		0	
293					mesure 2	0,56			
294	B	Fenêtre 1 intérieure	Bois	Peinture	partie basse	0,41		0	
295					partie haute	0,22			
296	B	Huisserie Fenêtre 1 intérieure	Bois	Peinture	partie basse	0,09		0	
297					partie haute	0,08			
298	B	Fenêtre 1 extérieure	Bois	Peinture	partie basse	0,56		0	
299					partie haute	0,57			
300	B	Huisserie Fenêtre 1 extérieure	Bois	Peinture	partie basse	0,46		0	
301					partie haute	0,04			
302	D	Fenêtre 2 intérieure	Bois	Peinture	partie basse	0,24		0	
303					partie haute	0,26			
304	D	Huisserie Fenêtre 2 intérieure	Bois	Peinture	partie basse	0,6		0	
305					partie haute	0,25			
306	D	Fenêtre 2 extérieure	Bois	Peinture	partie basse	0,38		0	
307					partie haute	0,43			
308	D	Huisserie Fenêtre 2 extérieure	Bois	Peinture	partie basse	0,35		0	
309					partie haute	0,2			
310	B	Bati fenêtre 1	Bois	Peinture	mesure 1	0,24		0	
311					mesure 2	0,55			
312	D	Bati fenêtre 2	Bois	Peinture	mesure 1	0,59		0	
313					mesure 2	0,34			
314	B	Volet 1	Bois	Peinture	partie basse	0,48		0	
315					partie haute	0,49			
316	D	Volet 2	Bois	Peinture	partie basse	0,48		0	
317					partie haute	0,5			

Rez de chaussée - entrée

Nombre d'unités de diagnostic : 18 - Nombre d'unités de diagnostic de classe 3 repéré : 0 soit 0 %

N°	Zone	Unité de diagnostic	Substrat	Revêtement apparent	Localisation mesure	Mesure (mg/cm²)	Etat* de conservation	Classement UD	Observation
318	A	Mur	Pierre de taille	Peinture	partie basse (< 1m)	0,49		0	
319					partie haute (> 1m)	0,01			
320	B	Mur	Pierre de taille	Peinture	partie basse (< 1m)	0,42		0	
321					partie haute (> 1m)	0,12			
322	C	Mur	Pierre de taille	Peinture	partie basse (< 1m)	0,19		0	
323					partie haute (> 1m)	0,22			
324	D	Mur	Pierre de taille	Peinture	partie basse (< 1m)	0,34		0	
325					partie haute (> 1m)	0,51			
326		Plafond	Bois	Lambris Bois	mesure 1	0,13		0	
327					mesure 2	0,31			
-		Plinthes	Carrelage	Carrelage	Non mesurée	-		NM	Partie non visée par la réglementation
328	A	Porte 1	Bois	Peinture	partie basse (< 1m)	0,3		0	
329					partie haute (> 1m)	0,22			
330	A	Huisserie Porte 1	Bois	Peinture	partie basse (< 1m)	0,07		0	
331					partie haute (> 1m)	0,23			
332	B	Porte 2	Bois	Peinture	partie basse (< 1m)	0,58		0	
333					partie haute (> 1m)	0,57			
334	B	Huisserie Porte 2	Bois	Peinture	partie basse (< 1m)	0,45		0	
335					partie haute (> 1m)	0,45			
336	C	Porte 3	Bois	Peinture	partie basse (< 1m)	0,18		0	
337					partie haute (> 1m)	0,41			
338	C	Huisserie Porte 3	Bois	Peinture	partie basse (< 1m)	0,34		0	
339					partie haute (> 1m)	0,21			
340	D	Porte 4	Bois	Peinture	partie basse (< 1m)	0,33		0	
341					partie haute (> 1m)	0,6			
342	D	Huisserie Porte 4	Bois	Peinture	partie basse (< 1m)	0,38		0	
343					partie haute (> 1m)	0,06			
344	A	Bati porte 1	Bois	Peinture	mesure 1	0,31		0	
345					mesure 2	0,46			
346	B	Bati porte 2	Bois	Peinture	mesure 1	0,43		0	
347					mesure 2	0,42			
348	C	Bati porte 3	Bois	Peinture	mesure 1	0		0	
349					mesure 2	0,43			
350	D	Bati porte 4	Bois	Peinture	mesure 1	0,54		0	
351					mesure 2	0,46			

Rez de chaussée - cuisine 1

Nombre d'unités de diagnostic : 22 - Nombre d'unités de diagnostic de classe 3 repéré : 0 soit 0 %

N°	Zone	Unité de diagnostic	Substrat	Revêtement apparent	Localisation mesure	Mesure (mg/cm²)	Etat* de conservation	Classement UD	Observation
352	A	Mur		Peinture	partie basse (< 1m)	0,58		0	

N° Vert GRATUIT 0 800 330 311

Courriel : contact@maisondudiag.fr

www.maisondudiag.fr

SIRET : 90217784900012

Maison du Diag Bigorre au capital de 5 000 €

353			Pierre de taille		partie haute (> 1m)	0,35			
354	B	Mur	Pierre de taille	Peinture	partie basse (< 1m)	0,18		0	
355					partie haute (> 1m)	0,54			
356	C	Mur	Pierre de taille	Peinture	partie basse (< 1m)	0,58		0	
357					partie haute (> 1m)	0,45			
358	D	Mur	Pierre de taille	Peinture	partie basse (< 1m)	0,24		0	
359					partie haute (> 1m)	0,07			
360		Plafond	Bois	Vernis	mesure 1	0,48		0	
361					mesure 2	0,07			
-		Plinthes	Carrelage	Carrelage	Non mesurée	-		NM	Partie non visée par la réglementation
362	A	Porte	Bois	Peinture	partie basse (< 1m)	0,47		0	
363					partie haute (> 1m)	0,25			
364	A	Huisserie Porte	Bois	Peinture	partie basse (< 1m)	0,37		0	
365					partie haute (> 1m)	0,33			
366	A	Bati porte	Bois	Peinture	mesure 1	0,34		0	
367					mesure 2	0,58			
-	B	Fenêtre 1 intérieure	PVC	Peinture	Non mesurée	-		NM	Partie non visée par la réglementation
-	B	Huisserie Fenêtre 1 intérieure	PVC	Peinture	Non mesurée	-		NM	Partie non visée par la réglementation
-	B	Fenêtre 1 extérieure	PVC	Peinture	Non mesurée	-		NM	Partie non visée par la réglementation
-	B	Huisserie Fenêtre 1 extérieure	PVC	Peinture	Non mesurée	-		NM	Partie non visée par la réglementation
-	D	Fenêtre 2 intérieure	PVC	Peinture	Non mesurée	-		NM	Partie non visée par la réglementation
-	D	Huisserie Fenêtre 2 intérieure	PVC	Peinture	Non mesurée	-		NM	Partie non visée par la réglementation
-	D	Fenêtre 2 extérieure	PVC	Peinture	Non mesurée	-		NM	Partie non visée par la réglementation
-	D	Huisserie Fenêtre 2 extérieure	PVC	Peinture	Non mesurée	-		NM	Partie non visée par la réglementation
-	B	Bati fenêtre 1	PVC	Peinture	Non mesurée	-		NM	Partie non visée par la réglementation
-	D	Bati fenêtre 2	PVC	Peinture	Non mesurée	-		NM	Partie non visée par la réglementation
-	B	Volet 1	PVC	Peinture	Non mesurée	-		NM	Partie non visée par la réglementation
-	D	Volet 2	PVC	Peinture	Non mesurée	-		NM	Partie non visée par la réglementation
-	D	Mur	Pierre de taille	Faïence	Non mesurée	-		NM	Partie non visée par la réglementation

Rez de chaussée - salle d'eau 1

Nombre d'unités de diagnostic : 18 - Nombre d'unités de diagnostic de classe 3 repéré : 0 soit 0 %

N°	Zone	Unité de diagnostic	Substrat	Revêtement apparent	Localisation mesure	Mesure (mg/cm²)	Etat* de conservation	Classement UD	Observation
368	A	Mur	Pierre de taille	Peinture	partie basse (< 1m)	0,03		0	
369					partie haute (> 1m)	0,19			
370	B	Mur	Pierre de taille	Peinture	partie basse (< 1m)	0,15		0	
371					partie haute (> 1m)	0,09			
372	C	Mur	Pierre de taille	Peinture	partie basse (< 1m)	0,24		0	
373					partie haute (> 1m)	0,34			
374	D	Mur	Pierre de taille	Peinture	partie basse (< 1m)	0,04		0	
375					partie haute (> 1m)	0,49			
376		Plafond	Plâtre	Peinture	mesure 1	0,01		0	
377					mesure 2	0			
378	A	Porte	Bois	Peinture	partie basse (< 1m)	0,03		0	
379					partie haute (> 1m)	0,46			
380	A	Huisserie Porte	Bois	Peinture	partie basse (< 1m)	0,6		0	
381					partie haute (> 1m)	0,23			
382	A	Bati porte	Bois	Peinture	mesure 1	0,23		0	
383					mesure 2	0,32			
-	C	Fenêtre intérieure	PVC	Peinture	Non mesurée	-		NM	Partie non visée par la réglementation
-	C	Huisserie Fenêtre intérieure	PVC	Peinture	Non mesurée	-		NM	Partie non visée par la réglementation
-	C	Fenêtre extérieure	PVC	Peinture	Non mesurée	-		NM	Partie non visée par la réglementation
-	C	Huisserie Fenêtre extérieure	PVC	Peinture	Non mesurée	-		NM	Partie non visée par la réglementation
-	C	Bati fenêtre	PVC	Peinture	Non mesurée	-		NM	Partie non visée par la réglementation
-	C	Volet	PVC	Peinture	Non mesurée	-		NM	Partie non visée par la réglementation
-	A	Mur	Pierre de taille	Faïence	Non mesurée	-		NM	Partie non visée par la réglementation
-	B	Mur	Pierre de taille	Faïence	Non mesurée	-		NM	Partie non visée par la réglementation
-	C	Mur	Pierre de taille	Faïence	Non mesurée	-		NM	Partie non visée par la réglementation
-	D	Mur	Pierre de taille	Faïence	Non mesurée	-		NM	Partie non visée par la réglementation

Rez de chaussée - chaufferie

Nombre d'unités de diagnostic : 24 - Nombre d'unités de diagnostic de classe 3 repéré : 0 soit 0 %

N°	Zone	Unité de diagnostic	Substrat	Revêtement apparent	Localisation mesure	Mesure (mg/cm²)	Etat* de conservation	Classement UD	Observation
-	A	Mur	Pierre de taille	brut	Non mesurée	-		NM	Partie non visée par la réglementation
-		Plafond	Poutres bois	Ardoises	Non mesurée	-		NM	Partie non visée par la réglementation

N° Vert GRATUIT 0 800 330 311

Courriel : contact@maisondudiag.fr

www.maisondudiag.fr

SIRET : 90217784900012

Maison du Diag Bigorre au capital de 5 000 €

384	A	Porte 1	Bois	Peinture	partie basse (< 1m)	0,54		0	
385					partie haute (> 1m)	0,59			
386	A	Huisserie Porte 1	Bois	Peinture	partie basse (< 1m)	0,51		0	
387					partie haute (> 1m)	0,36			
388	A	Porte 2	Bois	Peinture	partie basse (< 1m)	0,18		0	
389					partie haute (> 1m)	0,49			
390	A	Huisserie Porte 2	Bois	Peinture	partie basse (< 1m)	0,48		0	
391					partie haute (> 1m)	0,36			
392	E	Porte 3	Bois	Peinture	partie basse (< 1m)	0,49		0	
393					partie haute (> 1m)	0,03			
394	E	Huisserie Porte 3	Bois	Peinture	partie basse (< 1m)	0,26		0	
395					partie haute (> 1m)	0,19			
396	A	Bati porte 1	Bois	Peinture	mesure 1	0,19		0	
397					mesure 2	0,4			
398	A	Bati porte 2	Bois	Peinture	mesure 1	0,18		0	
399					mesure 2	0,23			
400	E	Bati porte 3	Bois	Peinture	mesure 1	0,37		0	
401					mesure 2	0,22			
-	C	Fenêtre intérieure	PVC	Peinture	Non mesurée	-		NM	Partie non visée par la réglementation
-	C	Huisserie Fenêtre intérieure	PVC	Peinture	Non mesurée	-		NM	Partie non visée par la réglementation
-	C	Fenêtre extérieure	PVC	Peinture	Non mesurée	-		NM	Partie non visée par la réglementation
-	C	Huisserie Fenêtre extérieure	PVC	Peinture	Non mesurée	-		NM	Partie non visée par la réglementation
-	C	Bati fenêtre	PVC	Peinture	Non mesurée	-		NM	Partie non visée par la réglementation
402	B	Mur	pierre de taille	Crépi	partie basse (< 1m)	0,34		0	
403					partie haute (> 1m)	0,27			
404	C	Mur	pierre de taille	Crépi	partie basse (< 1m)	0,26		0	
405					partie haute (> 1m)	0,52			
406	F	Mur	pierre de taille	Crépi	partie basse (< 1m)	0,22		0	
407					partie haute (> 1m)	0,24			
-	C	Porte 4	PVC	Peinture	Non mesurée	-		NM	Partie non visée par la réglementation
-	C	Huisserie Porte 4	PVC	Peinture	Non mesurée	-		NM	Partie non visée par la réglementation
-	C	Bati porte 4	PVC	Peinture	Non mesurée	-		NM	Partie non visée par la réglementation
408	D	Mur	Plâtre	Peinture	partie basse (< 1m)	0,29		0	
409					partie haute (> 1m)	0,47			
410	E	Mur	Plâtre	Peinture	partie basse (< 1m)	0,53		0	
411					partie haute (> 1m)	0,26			

Rez de chaussée - chambre 1

Nombre d'unités de diagnostic : 20 - Nombre d'unités de diagnostic de classe 3 repéré : 0 soit 0 %

N°	Zone	Unité de diagnostic	Substrat	Revêtement apparent	Localisation mesure	Mesure (mg/cm²)	Etat* de conservation	Classement UD	Observation
412	A	Mur	Plâtre	Peinture	partie basse (< 1m)	0,26		0	
413					partie haute (> 1m)	0,02			
414	B	Mur	Plâtre	Peinture	partie basse (< 1m)	0,06		0	
415					partie haute (> 1m)	0,53			
416	C	Mur	Plâtre	Peinture	partie basse (< 1m)	0,32		0	
417					partie haute (> 1m)	0,16			
418	D	Mur	Plâtre	Peinture	partie basse (< 1m)	0,56		0	
419					partie haute (> 1m)	0,15			
420	E	Mur	Plâtre	Peinture	partie basse (< 1m)	0,16		0	
421					partie haute (> 1m)	0,12			
422	F	Mur	Plâtre	Peinture	partie basse (< 1m)	0,25		0	
423					partie haute (> 1m)	0,55			
-		Plafond	Bois	lambris pvc	Non mesurée	-		NM	Partie non visée par la réglementation
-		Plinthes	Carrelage	Carrelage	Non mesurée	-		NM	Partie non visée par la réglementation
424	A	Porte 1	Bois	Peinture	partie basse (< 1m)	0,23		0	
425					partie haute (> 1m)	0,37			
426	A	Huisserie Porte 1	Bois	Peinture	partie basse (< 1m)	0,44		0	
427					partie haute (> 1m)	0,38			
428	D	Porte 2	Bois	Peinture	partie basse (< 1m)	0,54		0	
429					partie haute (> 1m)	0,3			
430	D	Huisserie Porte 2	Bois	Peinture	partie basse (< 1m)	0,41		0	
431					partie haute (> 1m)	0,19			
432	A	Bati porte 1	Bois	Peinture	mesure 1	0,33		0	
433					mesure 2	0,18			
434	D	Bati porte 2	Bois	Peinture	mesure 1	0,37		0	
435					mesure 2	0,09			
-	C	Fenêtre intérieure	PVC	Peinture	Non mesurée	-		NM	Partie non visée par la réglementation
-	C	Huisserie Fenêtre intérieure	PVC	Peinture	Non mesurée	-		NM	Partie non visée par la réglementation
-	C	Fenêtre extérieure	PVC	Peinture	Non mesurée	-		NM	Partie non visée par la réglementation
-	C	Huisserie Fenêtre extérieure	PVC	Peinture	Non mesurée	-		NM	Partie non visée par la réglementation
-	C	Bati fenêtre	PVC	Peinture	Non mesurée	-		NM	Partie non visée par la réglementation
-	C	Volet	PVC	Peinture	Non mesurée	-		NM	Partie non visée par la réglementation

Rez de chaussée - salle d'eau 2

Nombre d'unités de diagnostic : 17 - Nombre d'unités de diagnostic de classe 3 repéré : 0 soit 0 %

N° Vert GRATUIT 0 800 330 311

Courriel : contact@maisondudiag.fr

www.maisondudiag.fr

SIRET : 90217784900012

Maison du Diag Bigorre au capital de 5 000 €

N°	Zone	Unité de diagnostic	Substrat	Revêtement apparent	Localisation mesure	Mesure (mg/cm ²)	Etat* de conservation	Classement UD	Observation
436	A	Mur	Plâtre	Peinture	partie basse (< 1m)	0,47		0	
437					partie haute (> 1m)	0,6			
438	B	Mur	Plâtre	Peinture	partie basse (< 1m)	0,57		0	
439					partie haute (> 1m)	0,42			
440	C	Mur	Plâtre	Peinture	partie basse (< 1m)	0,33		0	
441					partie haute (> 1m)	0,36			
442	D	Mur	Plâtre	Peinture	partie basse (< 1m)	0,48		0	
443					partie haute (> 1m)	0,05			
444		Plafond	Bois	Peinture	mesure 1	0,27		0	
445					mesure 2	0			
446	A	Porte	Bois	Peinture	partie basse (< 1m)	0,28		0	
447					partie haute (> 1m)	0,06			
448	A	Huisserie Porte	Bois	Peinture	partie basse (< 1m)	0,18		0	
449					partie haute (> 1m)	0,14			
450	A	Bati porte	Bois	Peinture	mesure 1	0,37		0	
451					mesure 2	0,01			
-	C	Fenêtre intérieure	PVC	Peinture	Non mesurée	-		NM	Partie non visée par la réglementation
-	C	Huisserie Fenêtre intérieure	PVC	Peinture	Non mesurée	-		NM	Partie non visée par la réglementation
-	C	Fenêtre extérieure	PVC	Peinture	Non mesurée	-		NM	Partie non visée par la réglementation
-	C	Huisserie Fenêtre extérieure	PVC	Peinture	Non mesurée	-		NM	Partie non visée par la réglementation
-	C	Bati fenêtre	PVC	Peinture	Non mesurée	-		NM	Partie non visée par la réglementation
-	A	Mur	Plâtre	Faïence	Non mesurée	-		NM	Partie non visée par la réglementation
-	B	Mur	Plâtre	Faïence	Non mesurée	-		NM	Partie non visée par la réglementation
-	C	Mur	Plâtre	Faïence	Non mesurée	-		NM	Partie non visée par la réglementation
-	D	Mur	Plâtre	Faïence	Non mesurée	-		NM	Partie non visée par la réglementation

Rez de chaussée - cuisine 2

Nombre d'unités de diagnostic : 28 - Nombre d'unités de diagnostic de classe 3 repéré : 0 soit 0 %

N°	Zone	Unité de diagnostic	Substrat	Revêtement apparent	Localisation mesure	Mesure (mg/cm ²)	Etat* de conservation	Classement UD	Observation
452	A	Mur	parpaings et placoplâtre	Peinture	partie basse (< 1m)	0,45		0	
453					partie haute (> 1m)	0			
454	B	Mur	parpaings et placoplâtre	Peinture	partie basse (< 1m)	0,56		0	
455					partie haute (> 1m)	0,44			
456	C	Mur	parpaings et placoplâtre	Peinture	partie basse (< 1m)	0,12		0	
457					partie haute (> 1m)	0,34			
458	D	Mur	parpaings et placoplâtre	Peinture	partie basse (< 1m)	0,28		0	
459					partie haute (> 1m)	0,49			
460		Plafond	Plâtre	Peinture	mesure 1	0,31		0	
461					mesure 2	0,24			
-		Plinthes	Carrelage	Carrelage	Non mesurée	-		NM	Partie non visée par la réglementation
462	A	Porte 1	Bois	Peinture	partie basse (< 1m)	0,48		0	
463					partie haute (> 1m)	0,59			
464	A	Huisserie Porte 1	Bois	Peinture	partie basse (< 1m)	0,03		0	
465					partie haute (> 1m)	0,37			
466	A	Porte 2	Bois	Peinture	partie basse (< 1m)	0,36		0	
467					partie haute (> 1m)	0,54			
468	A	Huisserie Porte 2	Bois	Peinture	partie basse (< 1m)	0,01		0	
469					partie haute (> 1m)	0,21			
470	B	Porte 3	Bois	Peinture	partie basse (< 1m)	0,11		0	
471					partie haute (> 1m)	0,53			
472	B	Huisserie Porte 3	Bois	Peinture	partie basse (< 1m)	0,49		0	
473					partie haute (> 1m)	0,11			
474	C	Porte 4	Bois	Peinture	partie basse (< 1m)	0,46		0	
475					partie haute (> 1m)	0,16			
476	C	Huisserie Porte 4	Bois	Peinture	partie basse (< 1m)	0,13		0	
477					partie haute (> 1m)	0,44			
478	A	Bati porte 1	Bois	Peinture	mesure 1	0,27		0	
479					mesure 2	0,01			
480	A	Bati porte 2	Bois	Peinture	mesure 1	0,37		0	
481					mesure 2	0,55			
482	B	Bati porte 3	Bois	Peinture	mesure 1	0,15		0	
483					mesure 2	0,01			
484	C	Bati porte 4	Bois	Peinture	mesure 1	0,36		0	
485					mesure 2	0,46			
486	C	Fenêtre intérieure	Bois	Peinture	partie basse	0,18		0	
487					partie haute	0,55			
488	C	Huisserie Fenêtre intérieure	Bois	Peinture	partie basse	0,55		0	
489					partie haute	0,11			
490	C	Fenêtre extérieure	Bois	Peinture	partie basse	0,36		0	
491					partie haute	0,46			
492	C	Huisserie Fenêtre extérieure	Bois	Peinture	partie basse	0,5		0	
493					partie haute	0,25			
494	C	Bati fenêtre	Bois	Peinture	mesure 1	0,23		0	
495					mesure 2	0,41			
496	C	Volet	Bois	Peinture	partie basse	0,39		0	
497					partie haute	0,25			
-	A	Mur	parpaings et placoplâtre	Faïence	Non mesurée	-		NM	Partie non visée par la réglementation
-	B	Mur	parpaings et placoplâtre	Faïence	Non mesurée	-		NM	Partie non visée par la réglementation

N° Vert GRATUIT 0 800 330 311

Courriel : contact@maisondudiag.fr

www.maisondudiag.fr

SIRET : 90217784900012

Maison du Diag Bigorre au capital de 5 000 €



-	C	Mur	parpaings et placoplâtre	Faïence	Non mesurée	-	NM	Partie non visée par la réglementation
-	D	Mur	parpaings et placoplâtre	Faïence	Non mesurée	-	NM	Partie non visée par la réglementation

Rez de chaussée - bureau

Nombre d'unités de diagnostic : 17 - Nombre d'unités de diagnostic de classe 3 repéré : 0 soit 0 %

N°	Zone	Unité de diagnostic	Substrat	Revêtement apparent	Localisation mesure	Mesure (mg/cm²)	Etat* de conservation	Classement UD	Observation
498	A	Mur	parpaings et placoplâtre	Tapisserie	partie basse (< 1m)	0,15		0	
499					partie haute (> 1m)	0,1			
500	B	Mur	parpaings et placoplâtre	lambris Bois	partie basse (< 1m)	0,19		0	
501					partie haute (> 1m)	0,25			
502	C	Mur	parpaings et placoplâtre	Tapisserie	partie basse (< 1m)	0,46		0	
503					partie haute (> 1m)	0,49			
504	D	Mur	parpaings et placoplâtre	Tapisserie	partie basse (< 1m)	0,49		0	
505					partie haute (> 1m)	0,27			
506		Plafond	Bois	Lambris Bois	mesure 1	0,27		0	
507					mesure 2	0,58			
-		Plinthes	Carrelage	Carrelage	Non mesurée	-		NM	Partie non visée par la réglementation
508	A	Porte 1	Bois	Peinture	partie basse (< 1m)	0,21		0	
509					partie haute (> 1m)	0,12			
510	A	Huisserie Porte 1	Bois	Peinture	partie basse (< 1m)	0,39		0	
511					partie haute (> 1m)	0,09			
512	B	Porte 2	Bois	Peinture	partie basse (< 1m)	0,19		0	
513					partie haute (> 1m)	0,39			
514	B	Huisserie Porte 2	Bois	Peinture	partie basse (< 1m)	0,48		0	
515					partie haute (> 1m)	0,24			
516	A	Bati porte 1	Bois	Peinture	mesure 1	0,24		0	
517					mesure 2	0,29			
518	B	Bati porte 2	Bois	Peinture	mesure 1	0,05		0	
519					mesure 2	0,5			
-	D	Fenêtre intérieure	PVC	Peinture	Non mesurée	-		NM	Partie non visée par la réglementation
-	D	Huisserie Fenêtre intérieure	PVC	Peinture	Non mesurée	-		NM	Partie non visée par la réglementation
-	D	Fenêtre extérieure	PVC	Peinture	Non mesurée	-		NM	Partie non visée par la réglementation
-	D	Huisserie Fenêtre extérieure	PVC	Peinture	Non mesurée	-		NM	Partie non visée par la réglementation
-	D	Bati fenêtre	PVC	Peinture	Non mesurée	-		NM	Partie non visée par la réglementation

Rez de chaussée - réserve

Nombre d'unités de diagnostic : 18 - Nombre d'unités de diagnostic de classe 3 repéré : 0 soit 0 %

N°	Zone	Unité de diagnostic	Substrat	Revêtement apparent	Localisation mesure	Mesure (mg/cm²)	Etat* de conservation	Classement UD	Observation
520	A	Mur	parpaings et placoplâtre	Peinture	partie basse (< 1m)	0,21		0	
521					partie haute (> 1m)	0,4			
522	B	Mur	parpaings et placoplâtre	Peinture	partie basse (< 1m)	0,34		0	
523					partie haute (> 1m)	0,47			
524	C	Mur	parpaings et placoplâtre	Peinture	partie basse (< 1m)	0,06		0	
525					partie haute (> 1m)	0,35			
526	D	Mur	parpaings et placoplâtre	Peinture	partie basse (< 1m)	0,04		0	
527					partie haute (> 1m)	0,08			
528		Plafond	Bois	Lambris Bois	mesure 1	0,57		0	
529					mesure 2	0,58			
530	A	Porte	Bois	Peinture	partie basse (< 1m)	0,57		0	
531					partie haute (> 1m)	0,59			
532	A	Huisserie Porte	Bois	Peinture	partie basse (< 1m)	0,16		0	
533					partie haute (> 1m)	0,58			
534	A	Bati porte	Bois	Peinture	mesure 1	0,6		0	
535					mesure 2	0,28			
-	D	Fenêtre 1 intérieure	PVC	Peinture	Non mesurée	-		NM	Partie non visée par la réglementation
-	D	Huisserie Fenêtre 1 intérieure	PVC	Peinture	Non mesurée	-		NM	Partie non visée par la réglementation
-	D	Fenêtre 1 extérieure	PVC	Peinture	Non mesurée	-		NM	Partie non visée par la réglementation
-	D	Huisserie Fenêtre 1 extérieure	PVC	Peinture	Non mesurée	-		NM	Partie non visée par la réglementation
-	D	Fenêtre 2 intérieure	PVC	Peinture	Non mesurée	-		NM	Partie non visée par la réglementation
-	D	Huisserie Fenêtre 2 intérieure	PVC	Peinture	Non mesurée	-		NM	Partie non visée par la réglementation
-	D	Fenêtre 2 extérieure	PVC	Peinture	Non mesurée	-		NM	Partie non visée par la réglementation
-	D	Huisserie Fenêtre 2 extérieure	PVC	Peinture	Non mesurée	-		NM	Partie non visée par la réglementation
-	D	Bati fenêtre 1	PVC	Peinture	Non mesurée	-		NM	Partie non visée par la réglementation
-	D	Bati fenêtre 2	PVC	Peinture	Non mesurée	-		NM	Partie non visée par la réglementation

Rez de chaussée - salon

Nombre d'unités de diagnostic : 21 - Nombre d'unités de diagnostic de classe 3 repéré : 0 soit 0 %

N°	Zone	Unité de diagnostic	Substrat	Revêtement apparent	Localisation mesure	Mesure (mg/cm²)	Etat* de conservation	Classement UD	Observation
536	A	Mur	pierre de taille et placoplâtre	Tapisserie	partie basse (< 1m)	0,23		0	
537					partie haute (> 1m)	0,45			

N° Vert GRATUIT 0 800 330 311

Courriel : contact@maisondudiag.fr

www.maisondudiag.fr

SIRET : 90217784900012

Maison du Diag Bigorre au capital de 5 000 €

538	B	Mur	pierre de taille et placoplâtre	Tapisserie	partie basse (< 1m)	0,16	0	
539					partie haute (> 1m)	0,32		
540	C	Mur	pierre de taille et placoplâtre	Tapisserie	partie basse (< 1m)	0,05	0	
541					partie haute (> 1m)	0,54		
542	D	Mur	pierre de taille et placoplâtre	Tapisserie	partie basse (< 1m)	0,43	0	
543					partie haute (> 1m)	0,06		
544		Plafond	Plâtre	Peinture	mesure 1	0,21	0	
545					mesure 2	0,42		
-		Plinthes	Carrelage	Carrelage	Non mesurée	-	NM	Partie non visée par la réglementation
546	A	Porte	Bois	Peinture	partie basse (< 1m)	0,15	0	
547					partie haute (> 1m)	0,54		
548	A	Huisserie Porte	Bois	Peinture	partie basse (< 1m)	0,24	0	
549					partie haute (> 1m)	0,21		
550	A	Bati porte	Bois	Peinture	mesure 1	0,31	0	
551					mesure 2	0,34		
552	D	Fenêtre 1 intérieure	Bois	Peinture	partie basse	0,4	0	
553					partie haute	0,45		
554	D	Huisserie Fenêtre 1 intérieure	Bois	Peinture	partie basse	0,03	0	
555					partie haute	0,39		
556	D	Fenêtre 1 extérieure	Bois	Peinture	partie basse	0,58	0	
557					partie haute	0,07		
558	D	Huisserie Fenêtre 1 extérieure	Bois	Peinture	partie basse	0,43	0	
559					partie haute	0,54		
560	D	Fenêtre 2 intérieure	Bois	Peinture	partie basse	0,27	0	
561					partie haute	0,03		
562	D	Huisserie Fenêtre 2 intérieure	Bois	Peinture	partie basse	0,03	0	
563					partie haute	0,19		
564	D	Fenêtre 2 extérieure	Bois	Peinture	partie basse	0,43	0	
565					partie haute	0,54		
566	D	Huisserie Fenêtre 2 extérieure	Bois	Peinture	partie basse	0,58	0	
567					partie haute	0,33		
568	D	Bati fenêtre 1	Bois	Peinture	mesure 1	0,31	0	
569					mesure 2	0,49		
570	D	Bati fenêtre 2	Bois	Peinture	mesure 1	0,46	0	
571					mesure 2	0,33		
572	D	Volet 1	Aluminium	Peinture	partie basse	0,45	0	
573					partie haute	0,12		
574	D	Volet 2	Aluminium	Peinture	partie basse	0,5	0	
575					partie haute	0,26		

1er Etage - palier 1

Nombre d'unités de diagnostic : 11 - Nombre d'unités de diagnostic de classe 3 repéré : 0 soit 0 %

N°	Zone	Unité de diagnostic	Substrat	Revêtement apparent	Localisation mesure	Mesure (mg/cm²)	Etat* de conservation	Classement UD	Observation
576	A	Mur	pierre de taille et placoplâtre	Tapisserie	partie basse (< 1m)	0,42		0	
577					partie haute (> 1m)	0,07			
578	B	Mur	pierre de taille et placoplâtre	Tapisserie	partie basse (< 1m)	0,27		0	
579					partie haute (> 1m)	0,27			
580	C	Mur	pierre de taille et placoplâtre	Tapisserie	partie basse (< 1m)	0,01		0	
581					partie haute (> 1m)	0,54			
582	D	Mur	pierre de taille et placoplâtre	Tapisserie	partie basse (< 1m)	0,46		0	
583					partie haute (> 1m)	0,57			
584	E	Mur	pierre de taille et placoplâtre	Tapisserie	partie basse (< 1m)	0,06		0	
585					partie haute (> 1m)	0,51			
586	F	Mur	pierre de taille et placoplâtre	Tapisserie	partie basse (< 1m)	0,41		0	
587					partie haute (> 1m)	0,39			
588		Plafond	Plâtre	Peinture	mesure 1	0,47		0	
589					mesure 2	0,17			
590		Plinthes	Bois	Peinture	mesure 1	0,12		0	
591					mesure 2	0,31			
592	D	Porte	Bois	Peinture	partie basse (< 1m)	0,37		0	
593					partie haute (> 1m)	0,03			
594	D	Huisserie Porte	Bois	Peinture	partie basse (< 1m)	0,16		0	
595					partie haute (> 1m)	0,21			
596	D	Bati porte	Bois	Peinture	mesure 1	0,13		0	
597					mesure 2	0,58			

1er Etage - couloir 2

Nombre d'unités de diagnostic : 47 - Nombre d'unités de diagnostic de classe 3 repéré : 0 soit 0 %

N°	Zone	Unité de diagnostic	Substrat	Revêtement apparent	Localisation mesure	Mesure (mg/cm²)	Etat* de conservation	Classement UD	Observation
598	A	Mur	pierre de taille et placoplâtre	Tapisserie	partie basse (< 1m)	0,27		0	
599					partie haute (> 1m)	0,25			
600	B	Mur	pierre de taille et placoplâtre	Tapisserie	partie basse (< 1m)	0,11		0	
601					partie haute (> 1m)	0,25			
602	C	Mur	pierre de taille et placoplâtre	Tapisserie	partie basse (< 1m)	0,48		0	
603					partie haute (> 1m)	0,57			
604	D	Mur	pierre de taille et placoplâtre	Tapisserie	partie basse (< 1m)	0,55		0	
605					partie haute (> 1m)	0,45			
606	E	Mur		Tapisserie	partie basse (< 1m)	0,44		0	

N° Vert GRATUIT 0 800 330 311

Courriel : contact@maisondudiag.fr

www.maisondudiag.fr

SIRET : 90217784900012

Maison du Diag Bigorre au capital de 5 000 €

607			pierre de taille et placoplâtre		partie haute (> 1m)	0,41			
608			pierre de taille et placoplâtre		partie basse (< 1m)	0,16			
609	F	Mur	pierre de taille et placoplâtre	Tapisserie	partie haute (> 1m)	0,51		0	
610		Plafond	Plâtre	Peinture	mesure 1	0,07		0	
611					mesure 2	0,15			
612		Plinthes	Bois	Peinture	mesure 1	0,07		0	
613					mesure 2	0,24			
614	A	Porte 1	Bois	Peinture	partie basse (< 1m)	0,3		0	
615					partie haute (> 1m)	0,08			
616	A	Huisserie Porte 1	Bois	Peinture	partie basse (< 1m)	0,36		0	
617					partie haute (> 1m)	0,16			
618	B	Porte 2	Bois	Peinture	partie basse (< 1m)	0,01		0	
619					partie haute (> 1m)	0,41			
620	B	Huisserie Porte 2	Bois	Peinture	partie basse (< 1m)	0,36		0	
621					partie haute (> 1m)	0,4			
622	C	Porte 3	Bois	Peinture	partie basse (< 1m)	0,01		0	
623					partie haute (> 1m)	0,51			
624	C	Huisserie Porte 3	Bois	Peinture	partie basse (< 1m)	0,09		0	
625					partie haute (> 1m)	0,6			
626	D	Porte 4	Bois	Peinture	partie basse (< 1m)	0,31		0	
627					partie haute (> 1m)	0,48			
628	D	Huisserie Porte 4	Bois	Peinture	partie basse (< 1m)	0,3		0	
629					partie haute (> 1m)	0,42			
630	E	Porte 5	Bois	Peinture	partie basse (< 1m)	0,22		0	
631					partie haute (> 1m)	0,01			
632	E	Huisserie Porte 5	Bois	Peinture	partie basse (< 1m)	0,47		0	
633					partie haute (> 1m)	0,28			
634	F	Porte 6	Bois	Peinture	partie basse (< 1m)	0,16		0	
635					partie haute (> 1m)	0,19			
636	F	Huisserie Porte 6	Bois	Peinture	partie basse (< 1m)	0,54		0	
637					partie haute (> 1m)	0,37			
638	F	Porte 7	Bois	Peinture	partie basse (< 1m)	0,1		0	
639					partie haute (> 1m)	0,18			
640	F	Huisserie Porte 7	Bois	Peinture	partie basse (< 1m)	0,37		0	
641					partie haute (> 1m)	0,46			
642	A	Bati porte 1	Bois	Peinture	mesure 1	0,53		0	
643					mesure 2	0,5			
644	B	Bati porte 2	Bois	Peinture	mesure 1	0,23		0	
645					mesure 2	0,03			
646	C	Bati porte 3	Bois	Peinture	mesure 1	0,04		0	
647					mesure 2	0,28			
648	D	Bati porte 4	Bois	Peinture	mesure 1	0,59		0	
649					mesure 2	0,48			
650	E	Bati porte 5	Bois	Peinture	mesure 1	0,45		0	
651					mesure 2	0,59			
652	F	Bati porte 6	Bois	Peinture	mesure 1	0,47		0	
653					mesure 2	0,06			
654	F	Bati porte 7	Bois	Peinture	mesure 1	0,35		0	
655					mesure 2	0,17			
656	B	Fenêtre 1 intérieure	Bois	Peinture	partie basse	0,41		0	
657					partie haute	0,09			
658	B	Huisserie Fenêtre 1 intérieure	Bois	Peinture	partie basse	0,48		0	
659					partie haute	0,18			
660	B	Fenêtre 1 extérieure	Bois	Peinture	partie basse	0,15		0	
661					partie haute	0,02			
662	B	Huisserie Fenêtre 1 extérieure	Bois	Peinture	partie basse	0,01		0	
663					partie haute	0,33			
664	B	Fenêtre 2 intérieure	Bois	Peinture	partie basse	0,25		0	
665					partie haute	0,39			
666	B	Huisserie Fenêtre 2 intérieure	Bois	Peinture	partie basse	0,01		0	
667					partie haute	0,55			
668	B	Fenêtre 2 extérieure	Bois	Peinture	partie basse	0,42		0	
669					partie haute	0,15			
670	B	Huisserie Fenêtre 2 extérieure	Bois	Peinture	partie basse	0,57		0	
671					partie haute	0,53			
672	B	Fenêtre 3 intérieure	Bois	Peinture	partie basse	0,54		0	
673					partie haute	0,5			
674	B	Huisserie Fenêtre 3 intérieure	Bois	Peinture	partie basse	0,19		0	
675					partie haute	0,01			
676	B	Fenêtre 3 extérieure	Bois	Peinture	partie basse	0,48		0	
677					partie haute	0,46			
678	B	Huisserie Fenêtre 3 extérieure	Bois	Peinture	partie basse	0,35		0	
679					partie haute	0,35			
680	B	Bati fenêtre 1	Bois	Peinture	mesure 1	0,46		0	
681					mesure 2	0,53			
682	B	Bati fenêtre 2	Bois	Peinture	mesure 1	0,54		0	
683					mesure 2	0,03			
684	B	Bati fenêtre 3	Bois	Peinture	mesure 1	0,48		0	
685					mesure 2	0,01			
686	B	Volet 1	Aluminium	Peinture	partie basse	0,56		0	
687					partie haute	0,36			
688	B	Volet 2	Aluminium	Peinture	partie basse	0,15		0	
689					partie haute	0,23			
690	B	Volet 3	Aluminium	Peinture	partie basse	0,16		0	
691					partie haute	0,04			

1er Etage - chambre payolle

Nombre d'unités de diagnostic : 28 - Nombre d'unités de diagnostic de classe 3 repéré : 0 soit 0 %

N°	Zone	Unité de diagnostic	Substrat	Revêtement apparent	Localisation mesure	Mesure (mg/cm²)	Etat* de conservation	Classement UD	Observation
692	A	Mur		Tapisserie	partie basse (< 1m)	0,1		0	

N° Vert GRATUIT 0 800 330 311

Courriel : contact@maisondudiag.fr

www.maisondudiag.fr

SIRET : 90217784900012

Maison du Diag Bigorre au capital de 5 000 €

693			Pierre de taille et placoplâtre		partie haute (> 1m)	0,28			
694	B	Mur	Pierre de taille et placoplâtre	Tapisserie	partie basse (< 1m)	0,13		0	
695					partie haute (> 1m)	0,46			
696	C	Mur	Pierre de taille et placoplâtre	Tapisserie	partie basse (< 1m)	0,13		0	
697					partie haute (> 1m)	0,42			
698	D	Mur	Pierre de taille et placoplâtre	Tapisserie	partie basse (< 1m)	0,38		0	
699					partie haute (> 1m)	0,03			
700	E	Mur	Pierre de taille et placoplâtre	Tapisserie	partie basse (< 1m)	0,22		0	
701					partie haute (> 1m)	0,22			
702	F	Mur	Pierre de taille et placoplâtre	Tapisserie	partie basse (< 1m)	0,56		0	
703					partie haute (> 1m)	0,5			
704	G	Mur	Pierre de taille et placoplâtre	Tapisserie	partie basse (< 1m)	0,1		0	
705					partie haute (> 1m)	0,37			
706	H	Mur	Pierre de taille et placoplâtre	Tapisserie	partie basse (< 1m)	0,45		0	
707					partie haute (> 1m)	0,3			
708		Plafond	Plâtre	Peinture	mesure 1	0,21		0	
709					mesure 2	0,19			
710		Plinthes	Bois	Peinture	mesure 1	0,6		0	
711					mesure 2	0,43			
712	A	Porte 1	Bois	Peinture	partie basse (< 1m)	0,16		0	
713					partie haute (> 1m)	0,23			
714	A	Huisserie Porte 1	Bois	Peinture	partie basse (< 1m)	0,42		0	
715					partie haute (> 1m)	0,51			
716	B	Porte 2	Bois	Peinture	partie basse (< 1m)	0,15		0	
717					partie haute (> 1m)	0,27			
718	B	Huisserie Porte 2	Bois	Peinture	partie basse (< 1m)	0,33		0	
719					partie haute (> 1m)	0,25			
720	A	Bati porte 1	Bois	Peinture	mesure 1	0,54		0	
721					mesure 2	0,51			
722	B	Bati porte 2	Bois	Peinture	mesure 1	0,01		0	
723					mesure 2	0,04			
724	E	Fenêtre 1 intérieure	Bois	Peinture	partie basse	0,09		0	
725					partie haute	0,6			
726	E	Huisserie Fenêtre 1 intérieure	Bois	Peinture	partie basse	0,17		0	
727					partie haute	0,09			
728	E	Fenêtre 1 extérieure	Bois	Peinture	partie basse	0,44		0	
729					partie haute	0,52			
730	E	Huisserie Fenêtre 1 extérieure	Bois	Peinture	partie basse	0,13		0	
731					partie haute	0,4			
732	F	Fenêtre 2 intérieure	Bois	Peinture	partie basse	0,4		0	
733					partie haute	0,32			
734	F	Huisserie Fenêtre 2 intérieure	Bois	Peinture	partie basse	0,17		0	
735					partie haute	0,33			
736	F	Fenêtre 2 extérieure	Bois	Peinture	partie basse	0,57		0	
737					partie haute	0,08			
738	F	Huisserie Fenêtre 2 extérieure	Bois	Peinture	partie basse	0,12		0	
739					partie haute	0,46			
740	E	Bati fenêtre 1	Bois	Peinture	mesure 1	0,45		0	
741					mesure 2	0,03			
742	F	Bati fenêtre 2	Bois	Peinture	mesure 1	0		0	
743					mesure 2	0,47			
744	F	Volet 1	Aluminium	Peinture	partie basse	0,59		0	
745					partie haute	0,25			
-	E	Volet 2	PVC	Peinture	Non mesurée	-		NM	Partie non visée par la réglementation

1er Etage - salle de bain payolle

Nombre d'unités de diagnostic : 12 - Nombre d'unités de diagnostic de classe 3 repéré : 0 soit 0 %

N°	Zone	Unité de diagnostic	Substrat	Revêtement apparent	Localisation mesure	Mesure (mg/cm²)	Etat* de conservation	Classement UD	Observation
746	A	Mur	Pierre de taille et placoplâtre	Tapisserie	partie basse (< 1m)	0,4		0	
747					partie haute (> 1m)	0,57			
748	B	Mur	Pierre de taille et placoplâtre	Tapisserie	partie basse (< 1m)	0,52		0	
749					partie haute (> 1m)	0,4			
750	C	Mur	Pierre de taille et placoplâtre	Tapisserie	partie basse (< 1m)	0,07		0	
751					partie haute (> 1m)	0,3			
752	D	Mur	Pierre de taille et placoplâtre	Tapisserie	partie basse (< 1m)	0,24		0	
753					partie haute (> 1m)	0,01			
754		Plafond	Plâtre	Peinture	mesure 1	0,43		0	
755					mesure 2	0,19			
756	A	Porte	Bois	Peinture	partie basse (< 1m)	0,27		0	
757					partie haute (> 1m)	0,24			
758	A	Huisserie Porte	Bois	Peinture	partie basse (< 1m)	0,1		0	
759					partie haute (> 1m)	0,09			
760	A	Bati porte	Bois	Peinture	mesure 1	0,34		0	
761					mesure 2	0,17			
-	A	Mur	Pierre de taille et placoplâtre	Faïence	Non mesurée	-		NM	Partie non visée par la réglementation

N° Vert GRATUIT 0 800 330 311

Courriel : contact@maisondudiag.fr

www.maisondudiag.fr

SIRET : 90217784900012

Maison du Diag Bigorre au capital de 5 000 €

-	B	Mur	Pierre de taille et placoplâtre	Faïence	Non mesurée	-		NM	Partie non visée par la réglementation
-	C	Mur	Pierre de taille et placoplâtre	Faïence	Non mesurée	-		NM	Partie non visée par la réglementation
-	D	Mur	Pierre de taille et placoplâtre	Faïence	Non mesurée	-		NM	Partie non visée par la réglementation

1er Etage - chambre pic du midi

Nombre d'unités de diagnostic : 17 - Nombre d'unités de diagnostic de classe 3 repéré : 0 soit 0 %

N°	Zone	Unité de diagnostic	Substrat	Revêtement apparent	Localisation mesure	Mesure (mg/cm ²)	Etat* de conservation	Classement UD	Observation
762	A	Mur	Pierre de taille et placoplâtre	Tapisserie	partie basse (< 1m)	0,07		0	
763					partie haute (> 1m)	0,43			
764	B	Mur	Pierre de taille et placoplâtre	Tapisserie	partie basse (< 1m)	0,09		0	
765					partie haute (> 1m)	0,56			
766	C	Mur	Pierre de taille et placoplâtre	Tapisserie	partie basse (< 1m)	0,13		0	
767					partie haute (> 1m)	0,57			
768	D	Mur	Pierre de taille et placoplâtre	Tapisserie	partie basse (< 1m)	0,59		0	
769					partie haute (> 1m)	0,18			
770	E	Mur	Pierre de taille et placoplâtre	Tapisserie	partie basse (< 1m)	0,57		0	
771					partie haute (> 1m)	0,09			
772	F	Mur	Pierre de taille et placoplâtre	Tapisserie	partie basse (< 1m)	0,44		0	
773					partie haute (> 1m)	0,13			
774		Plafond	Plâtre	Peinture	mesure 1	0,42		0	
775					mesure 2	0,46			
776		Plinthes	Bois	Peinture	mesure 1	0,45		0	
777					mesure 2	0,35			
778	A	Porte	Bois	Peinture	partie basse (< 1m)	0,41		0	
779					partie haute (> 1m)	0,34			
780	A	Huisserie Porte	Bois	Peinture	partie basse (< 1m)	0,37		0	
781					partie haute (> 1m)	0,1			
782	A	Bati porte	Bois	Peinture	mesure 1	0,6		0	
783					mesure 2	0,38			
784	C	Fenêtre intérieure	Bois	Peinture	partie basse	0,46		0	
785					partie haute	0,31			
786	C	Huisserie Fenêtre intérieure	Bois	Peinture	partie basse	0,03		0	
787					partie haute	0,27			
788	C	Fenêtre extérieure	Bois	Peinture	partie basse	0,22		0	
789					partie haute	0,26			
790	C	Huisserie Fenêtre extérieure	Bois	Peinture	partie basse	0		0	
791					partie haute	0,43			
792	C	Bati fenêtre	Bois	Peinture	mesure 1	0,39		0	
793					mesure 2	0,46			
-	C	Volet	PVC	Peinture	Non mesurée	-		NM	Partie non visée par la réglementation

1er Etage - salle de bain pic du midi

Nombre d'unités de diagnostic : 12 - Nombre d'unités de diagnostic de classe 3 repéré : 0 soit 0 %

N°	Zone	Unité de diagnostic	Substrat	Revêtement apparent	Localisation mesure	Mesure (mg/cm ²)	Etat* de conservation	Classement UD	Observation
794	A	Mur	Pierre de taille et placoplâtre	Tapisserie	partie basse (< 1m)	0,6		0	
795					partie haute (> 1m)	0,12			
796	B	Mur	Pierre de taille et placoplâtre	Tapisserie	partie basse (< 1m)	0,47		0	
797					partie haute (> 1m)	0,16			
798	C	Mur	Pierre de taille et placoplâtre	Tapisserie	partie basse (< 1m)	0,45		0	
799					partie haute (> 1m)	0,49			
800	D	Mur	Pierre de taille et placoplâtre	Tapisserie	partie basse (< 1m)	0,38		0	
801					partie haute (> 1m)	0,4			
802		Plafond	Plâtre	Peinture	mesure 1	0,24		0	
803					mesure 2	0,41			
804	A	Porte	Bois	Peinture	partie basse (< 1m)	0,47		0	
805					partie haute (> 1m)	0,25			
806	A	Huisserie Porte	Bois	Peinture	partie basse (< 1m)	0,53		0	
807					partie haute (> 1m)	0,33			
808	A	Bati porte	Bois	Peinture	mesure 1	0,34		0	
809					mesure 2	0,14			
-	A	Mur	Pierre de taille et placoplâtre	Faïence	Non mesurée	-		NM	Partie non visée par la réglementation
-	B	Mur	Pierre de taille et placoplâtre	Faïence	Non mesurée	-		NM	Partie non visée par la réglementation
-	C	Mur	Pierre de taille et placoplâtre	Faïence	Non mesurée	-		NM	Partie non visée par la réglementation
-	D	Mur	Pierre de taille et placoplâtre	Faïence	Non mesurée	-		NM	Partie non visée par la réglementation

1er Etage - chambre 1 le chiroulet

Nombre d'unités de diagnostic : 21 - Nombre d'unités de diagnostic de classe 3 repéré : 0 soit 0 %

N° Vert GRATUIT 0 800 330 311

Courriel : contact@maisondudiag.fr

www.maisondudiag.fr

SIRET : 90217784900012

Maison du Diag Bigorre au capital de 5 000 €

N°	Zone	Unité de diagnostic	Substrat	Revêtement apparent	Localisation mesure	Mesure (mg/cm²)	Etat* de conservation	Classement UD	Observation
810	A	Mur	pierre de taille et placoplâtre	Tapisserie	partie basse (< 1m)	0,04		0	
811					partie haute (> 1m)	0,21			
812	B	Mur	pierre de taille et placoplâtre	Tapisserie	partie basse (< 1m)	0,27		0	
813					partie haute (> 1m)	0,54			
814	C	Mur	pierre de taille et placoplâtre	Tapisserie	partie basse (< 1m)	0,57		0	
815					partie haute (> 1m)	0,21			
816	D	Mur	pierre de taille et placoplâtre	Tapisserie	partie basse (< 1m)	0,19		0	
817					partie haute (> 1m)	0,19			
818		Plafond	Plâtre	Peinture	mesure 1	0,15		0	
819					mesure 2	0,09			
820		Plinthes	Bois	Peinture	mesure 1	0,47		0	
821					mesure 2	0,07			
822	A	Porte 1	Bois	Peinture	partie basse (< 1m)	0,07		0	
823					partie haute (> 1m)	0,28			
824	A	Huisserie Porte 1	Bois	Peinture	partie basse (< 1m)	0,04		0	
825					partie haute (> 1m)	0,05			
826	D	Porte 2	Bois	Peinture	partie basse (< 1m)	0,46		0	
827					partie haute (> 1m)	0,18			
828	D	Huisserie Porte 2	Bois	Peinture	partie basse (< 1m)	0,16		0	
829					partie haute (> 1m)	0,04			
830	D	Porte 3	Bois	Peinture	partie basse (< 1m)	0,18		0	
831					partie haute (> 1m)	0,32			
832	D	Huisserie Porte 3	Bois	Peinture	partie basse (< 1m)	0,55		0	
833					partie haute (> 1m)	0,48			
834	A	Bati porte 1	Bois	Peinture	mesure 1	0,33		0	
835					mesure 2	0,09			
836	D	Bati porte 2	Bois	Peinture	mesure 1	0,3		0	
837					mesure 2	0,52			
838	D	Bati porte 3	Bois	Peinture	mesure 1	0,06		0	
839					mesure 2	0,35			
840	B	Fenêtre intérieure	Bois	Peinture	partie basse	0,09		0	
841					partie haute	0,19			
842	B	Huisserie Fenêtre intérieure	Bois	Peinture	partie basse	0,24		0	
843					partie haute	0,58			
844	B	Fenêtre extérieure	Bois	Peinture	partie basse	0,42		0	
845					partie haute	0,55			
846	B	Huisserie Fenêtre extérieure	Bois	Peinture	partie basse	0,18		0	
847					partie haute	0,12			
848	B	Bati fenêtre	Bois	Peinture	mesure 1	0,34		0	
849					mesure 2	0,55			
-	B	Volet	PVC	Peinture	Non mesurée	-		NM	Partie non visée par la réglementation

1er Etage - chambre 2 le chiroulet

Nombre d'unités de diagnostic : 15 - Nombre d'unités de diagnostic de classe 3 repéré : 0 soit 0 %

N°	Zone	Unité de diagnostic	Substrat	Revêtement apparent	Localisation mesure	Mesure (mg/cm²)	Etat* de conservation	Classement UD	Observation
850	A	Mur	pierre de taille et placoplâtre	Tapisserie	partie basse (< 1m)	0,51		0	
851					partie haute (> 1m)	0,36			
852	B	Mur	pierre de taille et placoplâtre	Tapisserie	partie basse (< 1m)	0,04		0	
853					partie haute (> 1m)	0,03			
854	C	Mur	pierre de taille et placoplâtre	Tapisserie	partie basse (< 1m)	0,05		0	
855					partie haute (> 1m)	0,19			
856	D	Mur	pierre de taille et placoplâtre	Tapisserie	partie basse (< 1m)	0,27		0	
857					partie haute (> 1m)	0,36			
858		Plafond	Plâtre	Peinture	mesure 1	0,18		0	
859					mesure 2	0,39			
860		Plinthes	Bois	Peinture	mesure 1	0,52		0	
861					mesure 2	0,22			
862	A	Porte	Bois	Peinture	partie basse (< 1m)	0,56		0	
863					partie haute (> 1m)	0,51			
864	A	Huisserie Porte	Bois	Peinture	partie basse (< 1m)	0,55		0	
865					partie haute (> 1m)	0,45			
866	A	Bati porte	Bois	Peinture	mesure 1	0,43		0	
867					mesure 2	0,01			
868	C	Fenêtre intérieure	Bois	Peinture	partie basse	0,43		0	
869					partie haute	0,45			
870	C	Huisserie Fenêtre intérieure	Bois	Peinture	partie basse	0,19		0	
871					partie haute	0,28			
872	C	Fenêtre extérieure	Bois	Peinture	partie basse	0,41		0	
873					partie haute	0,46			
874	C	Huisserie Fenêtre extérieure	Bois	Peinture	partie basse	0,39		0	
875					partie haute	0,24			
876	C	Bati fenêtre	Bois	Peinture	mesure 1	0,05		0	
877					mesure 2	0,52			
-	C	Volet	PVC	Peinture	Non mesurée	-		NM	Partie non visée par la réglementation

1er Etage - salle de bain le chiroulet

Nombre d'unités de diagnostic : 17 - Nombre d'unités de diagnostic de classe 3 repéré : 0 soit 0 %

N°	Zone	Unité de diagnostic	Substrat	Revêtement apparent	Localisation mesure	Mesure (mg/cm²)	Etat* de conservation	Classement UD	Observation
----	------	---------------------	----------	---------------------	---------------------	-----------------	-----------------------	---------------	-------------

N° Vert GRATUIT 0 800 330 311

Courriel : contact@maisondudiag.fr

www.maisondudiag.fr

SIRET : 90217784900012

Maison du Diag Bigorre au capital de 5 000 €

878	A	Mur	pierre de taille et placoplâtre	Peinture	partie basse (< 1m)	0,36	0	
879					partie haute (> 1m)	0,5		
880	B	Mur	pierre de taille et placoplâtre	Peinture	partie basse (< 1m)	0,13	0	
881					partie haute (> 1m)	0,22		
882	C	Mur	pierre de taille et placoplâtre	Peinture	partie basse (< 1m)	0,21	0	
883					partie haute (> 1m)	0,26		
884	D	Mur	pierre de taille et placoplâtre	Peinture	partie basse (< 1m)	0,25	0	
885					partie haute (> 1m)	0,22		
886		Plafond	Plâtre	Peinture	mesure 1	0,58	0	
887					mesure 2	0,33		
888		Plinthes	Bois	Peinture	mesure 1	0,31	0	
889					mesure 2	0,33		
890	A	Porte	Bois	Peinture	partie basse (< 1m)	0,3	0	
891					partie haute (> 1m)	0,33		
892	A	Huisserie Porte	Bois	Peinture	partie basse (< 1m)	0,5	0	
893					partie haute (> 1m)	0,31		
894	A	Bati porte	Bois	Peinture	mesure 1	0,33	0	
895					mesure 2	0,01		
896	C	Fenêtre intérieure	Bois	Peinture	partie basse	0,27	0	
897					partie haute	0,42		
898	C	Huisserie Fenêtre intérieure	Bois	Peinture	partie basse	0,22	0	
899					partie haute	0,18		
900	C	Fenêtre extérieure	Bois	Peinture	partie basse	0,21	0	
901					partie haute	0,56		
902	C	Huisserie Fenêtre extérieure	Bois	Peinture	partie basse	0,39	0	
903					partie haute	0,54		
904	C	Bati fenêtre	Bois	Peinture	mesure 1	0,25	0	
905					mesure 2	0,01		
-	A	Mur	pierre de taille et placoplâtre	Faïence	Non mesurée	-	NM	Partie non visée par la réglementation
-	C	Mur	pierre de taille et placoplâtre	Faïence	Non mesurée	-	NM	Partie non visée par la réglementation
-	D	Mur	pierre de taille et placoplâtre	Faïence	Non mesurée	-	NM	Partie non visée par la réglementation

1er Etage - chambre magenta

Nombre d'unités de diagnostic : 20 - Nombre d'unités de diagnostic de classe 3 repéré : 0 soit 0 %

N°	Zone	Unité de diagnostic	Substrat	Revêtement apparent	Localisation mesure	Mesure (mg/cm²)	Etat* de conservation	Classement UD	Observation
906	A	Mur	pierre de taille et placoplâtre	Tapisserie	partie basse (< 1m)	0,5	0		
907					partie haute (> 1m)	0,06			
908	B	Mur	pierre de taille et placoplâtre	Tapisserie	partie basse (< 1m)	0,39	0		
909					partie haute (> 1m)	0,28			
910	C	Mur	pierre de taille et placoplâtre	Tapisserie	partie basse (< 1m)	0,17	0		
911					partie haute (> 1m)	0,4			
912	D	Mur	pierre de taille et placoplâtre	Tapisserie	partie basse (< 1m)	0,11	0		
913					partie haute (> 1m)	0,32			
914	E	Mur	pierre de taille et placoplâtre	Tapisserie	partie basse (< 1m)	0,52	0		
915					partie haute (> 1m)	0,28			
916	F	Mur	pierre de taille et placoplâtre	Tapisserie	partie basse (< 1m)	0,11	0		
917					partie haute (> 1m)	0,42			
918		Plafond	Plâtre	Peinture	mesure 1	0,43	0		
919					mesure 2	0,27			
920		Plinthes	Bois	Peinture	mesure 1	0,37	0		
921					mesure 2	0,28			
922	A	Porte 1	Bois	Peinture	partie basse (< 1m)	0,43	0		
923					partie haute (> 1m)	0,16			
924	A	Huisserie Porte 1	Bois	Peinture	partie basse (< 1m)	0,58	0		
925					partie haute (> 1m)	0,55			
926	C	Porte 2	Bois	Peinture	partie basse (< 1m)	0,5	0		
927					partie haute (> 1m)	0,3			
928	C	Huisserie Porte 2	Bois	Peinture	partie basse (< 1m)	0,59	0		
929					partie haute (> 1m)	0,57			
930	A	Bati porte 1	Bois	Peinture	mesure 1	0,44	0		
931					mesure 2	0,48			
932	C	Bati porte 2	Bois	Peinture	mesure 1	0,15	0		
933					mesure 2	0,05			
934	F	Fenêtre intérieure	Bois	Peinture	partie basse	0,27	0		
935					partie haute	0,21			
936	F	Huisserie Fenêtre intérieure	Bois	Peinture	partie basse	0,07	0		
937					partie haute	0,4			
938	F	Fenêtre extérieure	Bois	Peinture	partie basse	0,22	0		
939					partie haute	0,18			
940	F	Huisserie Fenêtre extérieure	Bois	Peinture	partie basse	0,4	0		
941					partie haute	0,16			
942	F	Bati fenêtre	Bois	Peinture	mesure 1	0,01	0		
943					mesure 2	0,42			
944	F	Volet	Aluminium	Peinture	partie basse	0,52	0		
945					partie haute	0,55			

1er Etage - salle de bain magenta

N° Vert GRATUIT 0 800 330 311

Courriel : contact@maisondudiag.fr

www.maisondudiag.fr

SIRET : 90217784900012

Maison du Diag Bigorre au capital de 5 000 €

Nombre d'unités de diagnostic : 17 - Nombre d'unités de diagnostic de classe 3 repéré : 0 soit 0 %

N°	Zone	Unité de diagnostic	Substrat	Revêtement apparent	Localisation mesure	Mesure (mg/cm ²)	Etat* de conservation	Classement UD	Observation
946	A	Mur	pierre de taille et placoplâtre	Peinture	partie basse (< 1m)	0,3		0	
947					partie haute (> 1m)	0,43			
948	B	Mur	pierre de taille et placoplâtre	Peinture	partie basse (< 1m)	0,51		0	
949					partie haute (> 1m)	0,6			
950	C	Mur	pierre de taille et placoplâtre	Peinture	partie basse (< 1m)	0,26		0	
951					partie haute (> 1m)	0,47			
952	D	Mur	pierre de taille et placoplâtre	Peinture	partie basse (< 1m)	0,3		0	
953					partie haute (> 1m)	0,27			
954		Plafond	Plâtre	Peinture	mesure 1	0,03		0	
955					mesure 2	0,54			
956		Plinthes	Bois	Peinture	mesure 1	0,52		0	
957					mesure 2	0,1			
958	A	Porte	Bois	Peinture	partie basse (< 1m)	0,51		0	
959					partie haute (> 1m)	0,54			
960	A	Huisserie Porte	Bois	Peinture	partie basse (< 1m)	0,27		0	
961					partie haute (> 1m)	0,53			
962	A	Bati porte	Bois	Peinture	mesure 1	0,55		0	
963					mesure 2	0,22			
964	C	Fenêtre intérieure	Bois	Peinture	partie basse	0,31		0	
965					partie haute	0,03			
966	C	Huisserie Fenêtre intérieure	Bois	Peinture	partie basse	0,28		0	
967					partie haute	0,22			
968	C	Fenêtre extérieure	Bois	Peinture	partie basse	0,27		0	
969					partie haute	0,01			
970	C	Huisserie Fenêtre extérieure	Bois	Peinture	partie basse	0,45		0	
971					partie haute	0,58			
972	C	Bati fenêtre	Bois	Peinture	mesure 1	0,03		0	
973					mesure 2	0,22			
-	A	Mur	pierre de taille et placoplâtre	Faïence	Non mesurée	-		NM	Partie non visée par la réglementation
-	B	Mur	pierre de taille et placoplâtre	Faïence	Non mesurée	-		NM	Partie non visée par la réglementation
-	C	Mur	pierre de taille et placoplâtre	Faïence	Non mesurée	-		NM	Partie non visée par la réglementation

1er Etage - remise

Nombre d'unités de diagnostic : 9 - Nombre d'unités de diagnostic de classe 3 repéré : 0 soit 0 %

N°	Zone	Unité de diagnostic	Substrat	Revêtement apparent	Localisation mesure	Mesure (mg/cm ²)	Etat* de conservation	Classement UD	Observation
974	A	Mur	pierre de taille et placoplâtre	Peinture	partie basse (< 1m)	0,11		0	
975					partie haute (> 1m)	0,43			
976	B	Mur	pierre de taille et placoplâtre	Peinture	partie basse (< 1m)	0,45		0	
977					partie haute (> 1m)	0,33			
978	C	Mur	pierre de taille et placoplâtre	Peinture	partie basse (< 1m)	0,22		0	
979					partie haute (> 1m)	0,45			
980	D	Mur	pierre de taille et placoplâtre	Peinture	partie basse (< 1m)	0,16		0	
981					partie haute (> 1m)	0,53			
982		Plafond	Plâtre	Peinture	mesure 1	0,58		0	
983					mesure 2	0,5			
984		Plinthes	Bois	Peinture	mesure 1	0,19		0	
985					mesure 2	0,16			
986	A	Porte	Bois	Peinture	partie basse (< 1m)	0,26		0	
987					partie haute (> 1m)	0,3			
988	A	Huisserie Porte	Bois	Peinture	partie basse (< 1m)	0,04		0	
989					partie haute (> 1m)	0,48			
990	A	Bati porte	Bois	Peinture	mesure 1	0,42		0	
991					mesure 2	0,34			

1er Etage - chambre montaigne

Nombre d'unités de diagnostic : 20 - Nombre d'unités de diagnostic de classe 3 repéré : 0 soit 0 %

N°	Zone	Unité de diagnostic	Substrat	Revêtement apparent	Localisation mesure	Mesure (mg/cm ²)	Etat* de conservation	Classement UD	Observation
992	A	Mur	pierre de taille et placoplâtre	Tapisserie	partie basse (< 1m)	0,18		0	
993					partie haute (> 1m)	0,39			
994	B	Mur	pierre de taille et placoplâtre	Tapisserie	partie basse (< 1m)	0,21		0	
995					partie haute (> 1m)	0,13			
996	C	Mur	pierre de taille et placoplâtre	Tapisserie	partie basse (< 1m)	0,02		0	
997					partie haute (> 1m)	0,49			
998	D	Mur	pierre de taille et placoplâtre	Tapisserie	partie basse (< 1m)	0,28		0	
999					partie haute (> 1m)	0,11			
1000	E	Mur	pierre de taille et placoplâtre	Tapisserie	partie basse (< 1m)	0,51		0	
1001					partie haute (> 1m)	0,1			
1002	F	Mur		Tapisserie	partie basse (< 1m)	0,43		0	

N° Vert GRATUIT 0 800 330 311

Courriel : contact@maisondudiag.fr

www.maisondudiag.fr

SIRET : 90217784900012

Maison du Diag Bigorre au capital de 5 000 €

1003			Pierre de taille et placoplâtre		partie haute (> 1m)	0,4			
1004		Plafond	Plâtre	Peinture	mesure 1	0,52		0	
1005					mesure 2	0,22			
1006		Plinthes	Bois	Peinture	mesure 1	0,02		0	
1007					mesure 2	0,13			
1008	A	Porte 1	Bois	Peinture	partie basse (< 1m)	0,21		0	
1009					partie haute (> 1m)	0,22			
1010	A	Huisserie Porte 1	Bois	Peinture	partie basse (< 1m)	0,28		0	
1011					partie haute (> 1m)	0,45			
1012	E	Porte 2	Bois	Peinture	partie basse (< 1m)	0,05		0	
1013					partie haute (> 1m)	0,52			
1014	E	Huisserie Porte 2	Bois	Peinture	partie basse (< 1m)	0,25		0	
1015					partie haute (> 1m)	0,06			
1016	A	Bati porte 1	Bois	Peinture	mesure 1	0,3		0	
1017					mesure 2	0,58			
1018	E	Bati porte 2	Bois	Peinture	mesure 1	0,01		0	
1019					mesure 2	0,17			
1020	B	Fenêtre intérieure	Bois	Peinture	partie basse	0,36		0	
1021					partie haute	0,34			
1022	B	Huisserie Fenêtre intérieure	Bois	Peinture	partie basse	0,07		0	
1023					partie haute	0,23			
1024	B	Fenêtre extérieure	Bois	Peinture	partie basse	0,13		0	
1025					partie haute	0,31			
1026	B	Huisserie Fenêtre extérieure	Bois	Peinture	partie basse	0,39		0	
1027					partie haute	0,58			
1028	B	Bati fenêtre	Bois	Peinture	mesure 1	0,48		0	
1029					mesure 2	0,3			
-	B	Volet	PVC	Peinture	Non mesurée	-		NM	Partie non visée par la réglementation

1er Etage - salle de bain montagu

Nombre d'unités de diagnostic : 12 - Nombre d'unités de diagnostic de classe 3 repéré : 0 soit 0 %

N°	Zone	Unité de diagnostic	Substrat	Revêtement apparent	Localisation mesure	Mesure (mg/cm²)	Etat* de conservation	Classement UD	Observation
1030	A	Mur	Pierre de taille et placoplâtre	Tapiserie	partie basse (< 1m)	0,4		0	
1031					partie haute (> 1m)	0,09			
1032	B	Mur	Pierre de taille et placoplâtre	Tapiserie	partie basse (< 1m)	0,6		0	
1033					partie haute (> 1m)	0,04			
1034	C	Mur	Pierre de taille et placoplâtre	Tapiserie	partie basse (< 1m)	0,31		0	
1035					partie haute (> 1m)	0,33			
1036	D	Mur	Pierre de taille et placoplâtre	Tapiserie	partie basse (< 1m)	0,39		0	
1037					partie haute (> 1m)	0,12			
1038		Plafond	Plâtre	Peinture	mesure 1	0,18		0	
1039					mesure 2	0,45			
1040	A	Porte	Bois	Peinture	partie basse (< 1m)	0,33		0	
1041					partie haute (> 1m)	0,04			
1042	A	Huisserie Porte	Bois	Peinture	partie basse (< 1m)	0,28		0	
1043					partie haute (> 1m)	0,24			
1044	A	Bati porte	Bois	Peinture	mesure 1	0,1		0	
1045					mesure 2	0,26			
-	A	Mur	Pierre de taille et placoplâtre	Faïence	Non mesurée	-		NM	Partie non visée par la réglementation
-	B	Mur	Pierre de taille et placoplâtre	Faïence	Non mesurée	-		NM	Partie non visée par la réglementation
-	C	Mur	Pierre de taille et placoplâtre	Faïence	Non mesurée	-		NM	Partie non visée par la réglementation
-	D	Mur	Pierre de taille et placoplâtre	Faïence	Non mesurée	-		NM	Partie non visée par la réglementation

1er Etage - palier 2

Nombre d'unités de diagnostic : 35 - Nombre d'unités de diagnostic de classe 3 repéré : 0 soit 0 %

N°	Zone	Unité de diagnostic	Substrat	Revêtement apparent	Localisation mesure	Mesure (mg/cm²)	Etat* de conservation	Classement UD	Observation
1046	A	Mur	Pierre de taille	Tapiserie	partie basse (< 1m)	0,19		0	
1047					partie haute (> 1m)	0,47			
1048	B	Mur	Pierre de taille	Tapiserie	partie basse (< 1m)	0,43		0	
1049					partie haute (> 1m)	0,08			
1050	C	Mur	Pierre de taille	Tapiserie	partie basse (< 1m)	0,12		0	
1051					partie haute (> 1m)	0,12			
1052	D	Mur	Pierre de taille	Tapiserie	partie basse (< 1m)	0,46		0	
1053					partie haute (> 1m)	0,39			
1054	E	Mur	Pierre de taille	Tapiserie	partie basse (< 1m)	0,16		0	
1055					partie haute (> 1m)	0,42			
1056	F	Mur	Pierre de taille	Tapiserie	partie basse (< 1m)	0,51		0	
1057					partie haute (> 1m)	0,36			
1058	G	Mur	Pierre de taille	Tapiserie	partie basse (< 1m)	0,26		0	
1059					partie haute (> 1m)	0,25			
1060	H	Mur	Pierre de taille	Tapiserie	partie basse (< 1m)	0,48		0	
1061					partie haute (> 1m)	0,03			
1062	I	Mur	Pierre de taille	Tapiserie	partie basse (< 1m)	0,48		0	
1063					partie haute (> 1m)	0,57			
1064	J	Mur	Pierre de taille	Tapiserie	partie basse (< 1m)	0,33		0	
1065					partie haute (> 1m)	0,38			

N° Vert GRATUIT 0 800 330 311

Courriel : contact@maisondudiag.fr

www.maisondudiag.fr

SIRET : 90217784900012

Maison du Diag Bigorre au capital de 5 000 €

1066					mesure 1	0,43			
1067		Plafond	Bois	Lambris Bois	mesure 2	0,4		0	
1068					mesure 1	0,5			
1069		Plinthes	Bois	Peinture	mesure 2	0,54		0	
1070					partie basse (< 1m)	0,15			
1071	A	Porte 1	Bois	Peinture	partie haute (> 1m)	0,05		0	
1072					partie basse (< 1m)	0,22			
1073	A	Huisserie Porte 1	Bois	Peinture	partie haute (> 1m)	0,14		0	
1074					partie basse (< 1m)	0,45			
1075	A	Porte 2	Bois	Peinture	partie haute (> 1m)	0,02		0	
1076					partie basse (< 1m)	0,44			
1077	A	Huisserie Porte 2	Bois	Peinture	partie haute (> 1m)	0,56		0	
1078					partie basse (< 1m)	0,36			
1079	B	Porte 3	Bois	Peinture	partie haute (> 1m)	0,15		0	
1080					partie basse (< 1m)	0,01			
1081	B	Huisserie Porte 3	Bois	Peinture	partie haute (> 1m)	0,42		0	
1082					partie basse (< 1m)	0,3			
1083	C	Porte 4	Bois	Peinture	partie haute (> 1m)	0,33		0	
1084					partie basse (< 1m)	0,08			
1085	C	Huisserie Porte 4	Bois	Peinture	partie haute (> 1m)	0,51		0	
1086					partie basse (< 1m)	0,08			
1087	F	Porte 5	Bois	Peinture	partie haute (> 1m)	0,16		0	
1088					partie basse (< 1m)	0,35			
1089	F	Huisserie Porte 5	Bois	Peinture	partie haute (> 1m)	0,44		0	
1090					partie basse (< 1m)	0,07			
1091	G	Porte 6	Bois	Peinture	partie haute (> 1m)	0,04		0	
1092					partie basse (< 1m)	0,25			
1093	G	Huisserie Porte 6	Bois	Peinture	partie haute (> 1m)	0,01		0	
1094					mesure 1	0,46			
1095	A	Bati porte 1	Bois	Peinture	mesure 2	0,43		0	
1096					mesure 1	0,53			
1097	A	Bati porte 2	Bois	Peinture	mesure 2	0,57		0	
1098					mesure 1	0,02			
1099	B	Bati porte 3	Bois	Peinture	mesure 2	0,08		0	
1100					mesure 1	0,2			
1101	C	Bati porte 4	Bois	Peinture	mesure 2	0,13		0	
1102					mesure 1	0,13			
1103	F	Bati porte 5	Bois	Peinture	mesure 2	0,5		0	
1104					mesure 1	0,12			
1105	G	Bati porte 6	Bois	Peinture	mesure 2	0,33		0	
1106					partie basse	0,46			
1107	E	Fenêtre intérieure	Bois	Peinture	partie haute	0,16		0	
1108					partie basse	0,13			
1109	E	Huisserie Fenêtre intérieure	Bois	Peinture	partie haute	0,6		0	
1110					partie basse	0,59			
1111	E	Fenêtre extérieure	Bois	Peinture	partie haute	0,31		0	
1112					partie basse	0,48			
1113	E	Huisserie Fenêtre extérieure	Bois	Peinture	partie haute	0,37		0	
1114					mesure 1	0,6			
1115	E	Bati fenêtre	Bois	Peinture	mesure 2	0,53		0	

1er Etage - chambre 2

Nombre d'unités de diagnostic : 17 - Nombre d'unités de diagnostic de classe 3 repéré : 0 soit 0 %

N°	Zone	Unité de diagnostic	Substrat	Revêtement apparent	Localisation mesure	Mesure (mg/cm²)	Etat* de conservation	Classement UD	Observation
1116					partie basse (< 1m)	0,57			
1117	A	Mur	Pierre de taille	Peinture	partie haute (> 1m)	0,39		0	
1118					partie basse (< 1m)	0,52			
1119	B	Mur	Pierre de taille	Peinture	partie haute (> 1m)	0,48		0	
1120					partie basse (< 1m)	0,13			
1121	C	Mur	Pierre de taille	Peinture	partie haute (> 1m)	0,09		0	
1122					partie basse (< 1m)	0,33			
1123	D	Mur	Pierre de taille	Peinture	partie haute (> 1m)	0,39		0	
1124					partie basse (< 1m)	0,01			
1125	E	Mur	Pierre de taille	Peinture	partie haute (> 1m)	0,03		0	
1126					partie basse (< 1m)	0,04			
1127	F	Mur	Pierre de taille	Peinture	partie haute (> 1m)	0,42		0	
1128					mesure 1	0,57			
1129		Plafond	Bois	Lambris Bois	mesure 2	0,28		0	
1130					mesure 1	0,31			
1131		Plinthes	Bois	Peinture	mesure 2	0,3		0	
1132					partie basse (< 1m)	0,27			
1133	A	Porte	Bois	Peinture	partie haute (> 1m)	0,54		0	
1134					partie basse (< 1m)	0,24			
1135	A	Huisserie Porte	Bois	Peinture	partie haute (> 1m)	0,31		0	
1136					mesure 1	0,53			
1137	A	Bati porte	Bois	Peinture	mesure 2	0,02		0	
-	E	Fenêtre intérieure	PVC	Peinture	Non mesurée	-		NM	Partie non visée par la réglementation
-	E	Huisserie Fenêtre intérieure	PVC	Peinture	Non mesurée	-		NM	Partie non visée par la réglementation
-	E	Fenêtre extérieure	PVC	Peinture	Non mesurée	-		NM	Partie non visée par la réglementation
-	E	Huisserie Fenêtre extérieure	PVC	Peinture	Non mesurée	-		NM	Partie non visée par la réglementation
-	E	Bati fenêtre	PVC	Peinture	Non mesurée	-		NM	Partie non visée par la réglementation
1138					partie basse	0			
1139	E	Volet	Bois	Peinture	partie haute	0,55		0	

1er Etage - chambre 3

Nombre d'unités de diagnostic : 15 - Nombre d'unités de diagnostic de classe 3 repéré : 0 soit 0 %

N° Vert GRATUIT 0 800 330 311

Courriel : contact@maisondudiag.frwww.maisondudiag.fr

SIRET : 90217784900012

Maison du Diag Bigorre au capital de 5 000 €

N°	Zone	Unité de diagnostic	Substrat	Revêtement apparent	Localisation mesure	Mesure (mg/cm ²)	Etat* de conservation	Classement UD	Observation
1140	A	Mur	Pierre de taille	Tapiserie	partie basse (< 1m)	0,34		0	
1141					partie haute (> 1m)	0,18			
1142	B	Mur	Pierre de taille	Tapiserie	partie basse (< 1m)	0,36		0	
1143									partie haute (> 1m)
1144	C	Mur	Pierre de taille	Tapiserie	partie basse (< 1m)	0,49		0	
1145									partie haute (> 1m)
1146	D	Mur	Pierre de taille	Tapiserie	partie basse (< 1m)	0,37		0	
1147									partie haute (> 1m)
1148		Plafond	Bois	Lambris Bois	mesure 1	0,35		0	
1149									mesure 2
1150		Plinthes	Bois	Peinture	mesure 1	0,06		0	
1151									mesure 2
1152	A	Porte	Bois	Peinture	partie basse (< 1m)	0,18		0	
1153									partie haute (> 1m)
1154	A	Huisserie Porte	Bois	Peinture	partie basse (< 1m)	0,14		0	
1155									partie haute (> 1m)
1156	A	Bati porte	Bois	Peinture	mesure 1	0,36		0	
1157									mesure 2
-	C	Fenêtre intérieure	PVC	Peinture	Non mesurée	-		NM	Partie non visée par la réglementation
-	C	Huisserie Fenêtre intérieure	PVC	Peinture	Non mesurée	-		NM	Partie non visée par la réglementation
-	C	Fenêtre extérieure	PVC	Peinture	Non mesurée	-		NM	Partie non visée par la réglementation
-	C	Huisserie Fenêtre extérieure	PVC	Peinture	Non mesurée	-		NM	Partie non visée par la réglementation
-	C	Bati fenêtre	PVC	Peinture	Non mesurée	-		NM	Partie non visée par la réglementation
1158	C	Volet	Bois	Peinture	partie basse	0,37		0	
1159									partie haute

1er Etage - salle de bain

Nombre d'unités de diagnostic : 19 - Nombre d'unités de diagnostic de classe 3 repéré : 0 soit 0 %

N°	Zone	Unité de diagnostic	Substrat	Revêtement apparent	Localisation mesure	Mesure (mg/cm ²)	Etat* de conservation	Classement UD	Observation
1160	A	Mur	Pierre de taille	Tapiserie	partie basse (< 1m)	0,57		0	
1161									partie haute (> 1m)
1162	B	Mur	Pierre de taille	Tapiserie	partie basse (< 1m)	0,12		0	
1163									partie haute (> 1m)
1164	C	Mur	Pierre de taille	Tapiserie	partie basse (< 1m)	0,3		0	
1165									partie haute (> 1m)
1166	D	Mur	Pierre de taille	Tapiserie	partie basse (< 1m)	0,06		0	
1167									partie haute (> 1m)
1168		Plafond	Bois	Lambris Bois	mesure 1	0,28		0	
1169									mesure 2
1170		Plinthes	Bois	Peinture	mesure 1	0,08		0	
1171									mesure 2
1172	A	Porte	Bois	Peinture	partie basse (< 1m)	0,18		0	
1173									partie haute (> 1m)
1174	A	Huisserie Porte	Bois	Peinture	partie basse (< 1m)	0,57		0	
1175									partie haute (> 1m)
1176	A	Bati porte	Bois	Peinture	mesure 1	0,09		0	
1177									mesure 2
-	D	Fenêtre intérieure	PVC	Peinture	Non mesurée	-		NM	Partie non visée par la réglementation
-	D	Huisserie Fenêtre intérieure	PVC	Peinture	Non mesurée	-		NM	Partie non visée par la réglementation
-	D	Fenêtre extérieure	PVC	Peinture	Non mesurée	-		NM	Partie non visée par la réglementation
-	D	Huisserie Fenêtre extérieure	PVC	Peinture	Non mesurée	-		NM	Partie non visée par la réglementation
-	D	Bati fenêtre	PVC	Peinture	Non mesurée	-		NM	Partie non visée par la réglementation
-	D	Volet	PVC	Peinture	Non mesurée	-		NM	Partie non visée par la réglementation
-	A	Mur	Pierre de taille	Faïence	Non mesurée	-		NM	Partie non visée par la réglementation
-	B	Mur	Pierre de taille	Faïence	Non mesurée	-		NM	Partie non visée par la réglementation
-	C	Mur	Pierre de taille	Faïence	Non mesurée	-		NM	Partie non visée par la réglementation
-	D	Mur	Pierre de taille	Faïence	Non mesurée	-		NM	Partie non visée par la réglementation

1er Etage - wc 4

Nombre d'unités de diagnostic : 17 - Nombre d'unités de diagnostic de classe 3 repéré : 0 soit 0 %

N°	Zone	Unité de diagnostic	Substrat	Revêtement apparent	Localisation mesure	Mesure (mg/cm ²)	Etat* de conservation	Classement UD	Observation
-	A	Mur	Pierre de taille	Faïence	Non mesurée	-		NM	Partie non visée par la réglementation
-	B	Mur	Pierre de taille	Faïence	Non mesurée	-		NM	Partie non visée par la réglementation
-	C	Mur	Pierre de taille	Faïence	Non mesurée	-		NM	Partie non visée par la réglementation
-	D	Mur	Pierre de taille	Faïence	Non mesurée	-		NM	Partie non visée par la réglementation
1178		Plafond	Bois	Lambris Bois	mesure 1	0,15		0	
1179									mesure 2
1180	A	Porte	Bois	Peinture	partie basse (< 1m)	0,55		0	
1181									partie haute (> 1m)
1182	A	Huisserie Porte	Bois	Peinture	partie basse (< 1m)	0,24		0	

N° Vert GRATUIT 0 800 330 311

Courriel : contact@maisondudiag.fr

www.maisondudiag.fr

SIRET : 90217784900012

Maison du Diag Bigorre au capital de 5 000 €

1183					partie haute (> 1m)	0,44			
1184					mesure 1	0,43			
1185	A	Bati porte	Bois	Peinture	mesure 2	0,05		0	
-	C	Fenêtre intérieure	PVC	Peinture	Non mesurée	-		NM	Partie non visée par la réglementation
-	C	Huisserie Fenêtre intérieure	PVC	Peinture	Non mesurée	-		NM	Partie non visée par la réglementation
-	C	Fenêtre extérieure	PVC	Peinture	Non mesurée	-		NM	Partie non visée par la réglementation
-	C	Huisserie Fenêtre extérieure	PVC	Peinture	Non mesurée	-		NM	Partie non visée par la réglementation
-	C	Bati fenêtre	PVC	Peinture	Non mesurée	-		NM	Partie non visée par la réglementation
1186	A	Mur	Pierre de taille	Tapiserie	partie basse (< 1m)	0,25		0	
1187					partie haute (> 1m)	0,31			
1188	B	Mur	Pierre de taille	Tapiserie	partie basse (< 1m)	0,53		0	
1189					partie haute (> 1m)	0,55			
1190	C	Mur	Pierre de taille	Tapiserie	partie basse (< 1m)	0,56		0	
1191					partie haute (> 1m)	0,34			
1192	D	Mur	Pierre de taille	Tapiserie	partie basse (< 1m)	0,49		0	
1193					partie haute (> 1m)	0,21			

1er Etage - chambre 4

Nombre d'unités de diagnostic : 15 - Nombre d'unités de diagnostic de classe 3 repéré : 0 soit 0 %

N°	Zone	Unité de diagnostic	Substrat	Revêtement apparent	Localisation mesure	Mesure (mg/cm²)	Etat* de conservation	Classement UD	Observation
1194	A	Mur	Pierre de taille	Peinture	partie basse (< 1m)	0,44		0	
1195					partie haute (> 1m)	0,35			
1196	B	Mur	Pierre de taille	Peinture	partie basse (< 1m)	0,51		0	
1197					partie haute (> 1m)	0,42			
1198	C	Mur	Pierre de taille	Peinture	partie basse (< 1m)	0,08		0	
1199					partie haute (> 1m)	0,34			
1200	D	Mur	Pierre de taille	Peinture	partie basse (< 1m)	0,04		0	
1201					partie haute (> 1m)	0,43			
1202		Plafond	Plâtre	Peinture	mesure 1	0,09		0	
1203					mesure 2	0,04			
1204		Plinthes	Bois	Peinture	mesure 1	0,28		0	
1205					mesure 2	0,29			
1206	A	Porte	Bois	Peinture	partie basse (< 1m)	0,4		0	
1207					partie haute (> 1m)	0,03			
1208	A	Huisserie Porte	Bois	Peinture	partie basse (< 1m)	0,56		0	
1209					partie haute (> 1m)	0,58			
1210	A	Bati porte	Bois	Peinture	mesure 1	0,33		0	
1211					mesure 2	0,59			
-	B	Fenêtre intérieure	PVC	Peinture	Non mesurée	-		NM	Partie non visée par la réglementation
-	B	Huisserie Fenêtre intérieure	PVC	Peinture	Non mesurée	-		NM	Partie non visée par la réglementation
-	B	Fenêtre extérieure	PVC	Peinture	Non mesurée	-		NM	Partie non visée par la réglementation
-	B	Huisserie Fenêtre extérieure	PVC	Peinture	Non mesurée	-		NM	Partie non visée par la réglementation
-	B	Bati fenêtre	PVC	Peinture	Non mesurée	-		NM	Partie non visée par la réglementation
-	B	Volet	PVC	Peinture	Non mesurée	-		NM	Partie non visée par la réglementation

1er Etage - chambre 5

Nombre d'unités de diagnostic : 15 - Nombre d'unités de diagnostic de classe 3 repéré : 0 soit 0 %

N°	Zone	Unité de diagnostic	Substrat	Revêtement apparent	Localisation mesure	Mesure (mg/cm²)	Etat* de conservation	Classement UD	Observation
1212	A	Mur	Pierre de taille	Tapiserie	partie basse (< 1m)	0,49		0	
1213					partie haute (> 1m)	0,03			
1214	B	Mur	Pierre de taille	Tapiserie	partie basse (< 1m)	0,49		0	
1215					partie haute (> 1m)	0,58			
1216	C	Mur	Pierre de taille	Tapiserie	partie basse (< 1m)	0,34		0	
1217					partie haute (> 1m)	0,39			
1218	D	Mur	Pierre de taille	Tapiserie	partie basse (< 1m)	0		0	
1219					partie haute (> 1m)	0,42			
1220		Plafond	Bois	Lambris Bois	mesure 1	0,55		0	
1221					mesure 2	0,13			
1222		Plinthes	Bois	Peinture	mesure 1	0,5		0	
1223					mesure 2	0,07			
1224	A	Porte	Bois	Peinture	partie basse (< 1m)	0,27		0	
1225					partie haute (> 1m)	0,3			
1226	A	Huisserie Porte	Bois	Peinture	partie basse (< 1m)	0,47		0	
1227					partie haute (> 1m)	0,29			
1228	A	Bati porte	Bois	Peinture	mesure 1	0,53		0	
1229					mesure 2	0,21			
-	C	Fenêtre intérieure	PVC	Peinture	Non mesurée	-		NM	Partie non visée par la réglementation
-	C	Huisserie Fenêtre intérieure	PVC	Peinture	Non mesurée	-		NM	Partie non visée par la réglementation
-	C	Fenêtre extérieure	PVC	Peinture	Non mesurée	-		NM	Partie non visée par la réglementation
-	C	Huisserie Fenêtre extérieure	PVC	Peinture	Non mesurée	-		NM	Partie non visée par la réglementation
-	C	Bati fenêtre	PVC	Peinture	Non mesurée	-		NM	Partie non visée par la réglementation
-	C	Volet	PVC	Peinture	Non mesurée	-		NM	Partie non visée par la réglementation

2ème Etage - grenier 1

N° Vert GRATUIT 0 800 330 311

Courriel : contact@maisondudiag.fr

www.maisondudiag.fr

SIRET : 90217784900012

Maison du Diag Bigorre au capital de 5 000 €

Nombre d'unités de diagnostic : 5 - Nombre d'unités de diagnostic de classe 3 repéré : 0 soit 0 %

N°	Zone	Unité de diagnostic	Substrat	Revêtement apparent	Localisation mesure	Mesure (mg/cm ²)	Etat* de conservation	Classement UD	Observation
-	A	Mur	Pierre de taille	brut	Non mesurée	-		NM	Partie non visée par la réglementation
-	B	Mur	Pierre de taille	brut	Non mesurée	-		NM	Partie non visée par la réglementation
-	C	Mur	Pierre de taille	brut	Non mesurée	-		NM	Partie non visée par la réglementation
-	D	Mur	Pierre de taille	brut	Non mesurée	-		NM	Partie non visée par la réglementation
1230		Plafond	Plâtre	Isolant	mesure 1	0,1		0	
1231					mesure 2	0,46			

2ème Etage - grenier 2

Nombre d'unités de diagnostic : 5 - Nombre d'unités de diagnostic de classe 3 repéré : 0 soit 0 %

N°	Zone	Unité de diagnostic	Substrat	Revêtement apparent	Localisation mesure	Mesure (mg/cm ²)	Etat* de conservation	Classement UD	Observation
-	A	Mur	Pierre de taille	brut	Non mesurée	-		NM	Partie non visée par la réglementation
-	B	Mur	Pierre de taille	brut	Non mesurée	-		NM	Partie non visée par la réglementation
-	C	Mur	Pierre de taille	brut	Non mesurée	-		NM	Partie non visée par la réglementation
-	D	Mur	Pierre de taille	brut	Non mesurée	-		NM	Partie non visée par la réglementation
-		Plafond	Poutres bois	Ardoises	Non mesurée	-		NM	Partie non visée par la réglementation

Annexe - apprentis 1

Nombre d'unités de diagnostic : 5 - Nombre d'unités de diagnostic de classe 3 repéré : 0 soit 0 %

N°	Zone	Unité de diagnostic	Substrat	Revêtement apparent	Localisation mesure	Mesure (mg/cm ²)	Etat* de conservation	Classement UD	Observation
1232	A	Mur	Pierre de taille	Crépi	partie basse (< 1m)	0,15		0	
1233					partie haute (> 1m)	0,01			
1234	B	Mur	Pierre de taille	Crépi	partie basse (< 1m)	0,01		0	
1235					partie haute (> 1m)	0,4			
1236	C	Mur	Pierre de taille	Crépi	partie basse (< 1m)	0,11		0	
1237					partie haute (> 1m)	0,27			
1238	D	Mur	Pierre de taille	Crépi	partie basse (< 1m)	0,6		0	
1239					partie haute (> 1m)	0,33			
-		Plafond	Poutres bois	Ardoises	Non mesurée	-		NM	Partie non visée par la réglementation

Annexe - apprentis 2

Nombre d'unités de diagnostic : 5 - Nombre d'unités de diagnostic de classe 3 repéré : 0 soit 0 %

N°	Zone	Unité de diagnostic	Substrat	Revêtement apparent	Localisation mesure	Mesure (mg/cm ²)	Etat* de conservation	Classement UD	Observation
1240	A	Mur	Pierre de taille	Crépi	partie basse (< 1m)	0,38		0	
1241					partie haute (> 1m)	0,25			
1242	B	Mur	Pierre de taille	Crépi	partie basse (< 1m)	0,03		0	
1243					partie haute (> 1m)	0,42			
1244	C	Mur	Pierre de taille	Crépi	partie basse (< 1m)	0,18		0	
1245					partie haute (> 1m)	0,5			
1246	D	Mur	Pierre de taille	Crépi	partie basse (< 1m)	0,45		0	
1247					partie haute (> 1m)	0,34			
-		Plafond	Poutres bois	Ardoises	Non mesurée	-		NM	Partie non visée par la réglementation

Annexe - apprentis 3

Nombre d'unités de diagnostic : 5 - Nombre d'unités de diagnostic de classe 3 repéré : 0 soit 0 %

N°	Zone	Unité de diagnostic	Substrat	Revêtement apparent	Localisation mesure	Mesure (mg/cm ²)	Etat* de conservation	Classement UD	Observation
1248	A	Mur	Pierre de taille	Peinture	partie basse (< 1m)	0,01		0	
1249					partie haute (> 1m)	0,04			
1250	B	Mur	Pierre de taille	Peinture	partie basse (< 1m)	0,49		0	
1251					partie haute (> 1m)	0,27			
1252	C	Mur	Pierre de taille	Peinture	partie basse (< 1m)	0,42		0	
1253					partie haute (> 1m)	0,13			
1254	D	Mur	Pierre de taille	Peinture	partie basse (< 1m)	0,31		0	
1255					partie haute (> 1m)	0,19			
1256		Plafond	Poutres bois	Bac acier	mesure 1	0,25		0	
1257					mesure 2	0,31			

Annexe - abri voiture

Nombre d'unités de diagnostic : 5 - Nombre d'unités de diagnostic de classe 3 repéré : 0 soit 0 %

N°	Zone	Unité de diagnostic	Substrat	Revêtement apparent	Localisation mesure	Mesure (mg/cm ²)	Etat* de conservation	Classement UD	Observation
-	A	Mur	parpaings	brut	Non mesurée	-		NM	Partie non visée par la réglementation
-	B	Mur	parpaings	brut	Non mesurée	-		NM	Partie non visée par la réglementation
-	C	Mur	parpaings	brut	Non mesurée	-		NM	Partie non visée par la réglementation
-	D	Mur	parpaings	brut	Non mesurée	-		NM	Partie non visée par la réglementation
1258		Plafond	Poutres métalliques	Bac acier	mesure 1	0,21		0	
1259					mesure 2	0,53			

Annexe - atelier

N° Vert GRATUIT 0 800 330 311

Courriel : contact@maisondudiag.fr

www.maisondudiag.fr

SIRET : 90217784900012

Maison du Diag Bigorre au capital de 5 000 €

Nombre d'unités de diagnostic : 5 - Nombre d'unités de diagnostic de classe 3 repéré : 0 soit 0 %

N°	Zone	Unité de diagnostic	Substrat	Revêtement apparent	Localisation mesure	Mesure (mg/cm ²)	Etat* de conservation	Classement UD	Observation
1260		Mur	parpaings	Fibre ciment	partie basse (< 1m)	0,12		0	
1261	partie haute (> 1m)				0,16				
1262		Plafond	Poutres métalliques	Bac acier	mesure 1	0,11		0	
1263					mesure 2	0,29			
1264		Porte	Métal	Peinture	partie basse (< 1m)	0,33		0	
1265					partie haute (> 1m)	0,35			
1266		Huisserie Porte	Métal	Peinture	partie basse (< 1m)	0,08		0	
1267					partie haute (> 1m)	0,34			
1268		Bati porte	Métal	Peinture	mesure 1	0,14		0	
1269					mesure 2	0,26			

Annexe - lingerie

Nombre d'unités de diagnostic : 9 - Nombre d'unités de diagnostic de classe 3 repéré : 0 soit 0 %

N°	Zone	Unité de diagnostic	Substrat	Revêtement apparent	Localisation mesure	Mesure (mg/cm ²)	Etat* de conservation	Classement UD	Observation
1270		Mur	parpaings	Fibre ciment	partie basse (< 1m)	0,51		0	
1271					partie haute (> 1m)	0,48			
1272		Plafond	Poutres métalliques	Bac acier	mesure 1	0,24		0	
1273					mesure 2	0,58			
1274		Porte	Métal	Peinture	partie basse (< 1m)	0,13		0	
1275					partie haute (> 1m)	0,15			
1276		Huisserie Porte	Métal	Peinture	partie basse (< 1m)	0,22		0	
1277					partie haute (> 1m)	0,41			
1278		Bati fenêtre	Métal	Peinture	mesure 1	0,16		0	
1279					mesure 2	0,58			
1280		Fenêtre intérieure	Métal	Peinture	partie basse	0,6		0	
1281					partie haute	0,28			
1282		Huisserie Fenêtre intérieure	Métal	Peinture	partie basse	0,07		0	
1283					partie haute	0,37			
1284		Fenêtre extérieure	Métal	Peinture	partie basse	0,34		0	
1285					partie haute	0,05			
1286		Huisserie Fenêtre extérieure	Métal	Peinture	partie basse	0,04		0	
1287					partie haute	0,52			

Annexe - hangar

Nombre d'unités de diagnostic : 11 - Nombre d'unités de diagnostic de classe 3 repéré : 0 soit 0 %

N°	Zone	Unité de diagnostic	Substrat	Revêtement apparent	Localisation mesure	Mesure (mg/cm ²)	Etat* de conservation	Classement UD	Observation
1288		Mur	parpaings	Fibre ciment	partie basse (< 1m)	0,58		0	
1289					partie haute (> 1m)	0,16			
1290		Plafond	Poutres métalliques	Bac acier	mesure 1	0,39		0	
1291					mesure 2	0,55			
1292		Porte	Métal	Peinture	partie basse (< 1m)	0,23		0	
1293					partie haute (> 1m)	0,45			
1294		Huisserie Porte	Métal	Peinture	partie basse (< 1m)	0,13		0	
1295					partie haute (> 1m)	0,53			
1296		Bati porte	Métal	Peinture	mesure 1	0,32		0	
1297					mesure 2	0,57			
1298		Fenêtre intérieure	Métal	Peinture	partie basse	0,06		0	
1299					partie haute	0,54			
1300		Huisserie Fenêtre intérieure	Métal	Peinture	partie basse	0,54		0	
1301					partie haute	0,44			
1302		Fenêtre extérieure	Métal	Peinture	partie basse	0,02		0	
1303					partie haute	0,09			
1304		Huisserie Fenêtre extérieure	Métal	Peinture	partie basse	0,28		0	
1305					partie haute	0,37			
1306		Bati fenêtre	Métal	Peinture	mesure 1	0,01		0	
1307					mesure 2	0,58			
-		Volet	Fibre ciment	brut	Non mesurée	-		NM	Partie non visée par la réglementation

NM : Non mesuré car l'unité de diagnostic n'est pas visée par la réglementation.

* L'état de conservation sera, le cas échéant, complété par la nature de la dégradation.

Localisation des mesures sur croquis de repérage



Rez-de-chaussée

N° Vert
GRATUIT 0 800 330 311

Courriel : contact@maisondudiag.fr

www.maisondudiag.fr

SIRET : 90217784900012

Maison du Diag Bigorre au capital de 5 000 €

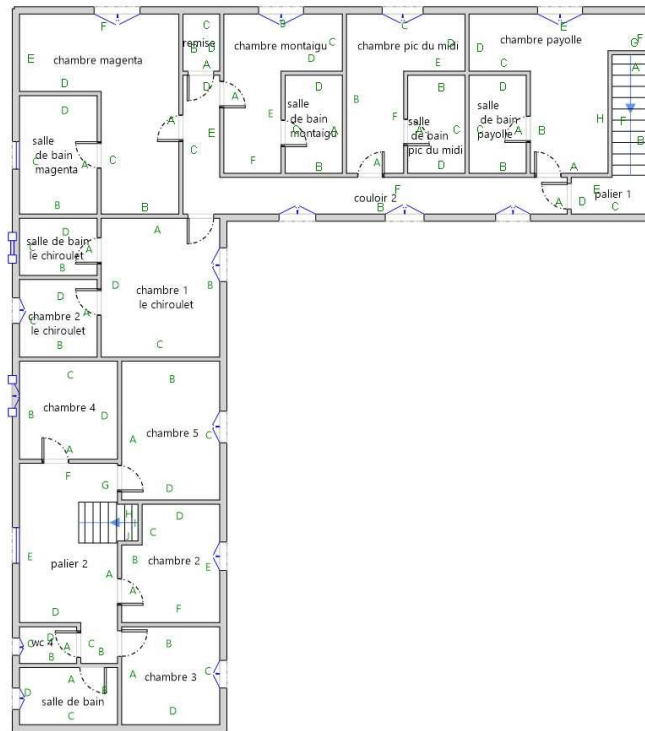

1er Etage

N° Vert
GRATUIT 0 800 330 311

Courriel : contact@maisondudiag.fr

www.maisondudiag.fr

SIRET : 90217784900012

Maison du Diag Bigorre au capital de 5 000 €

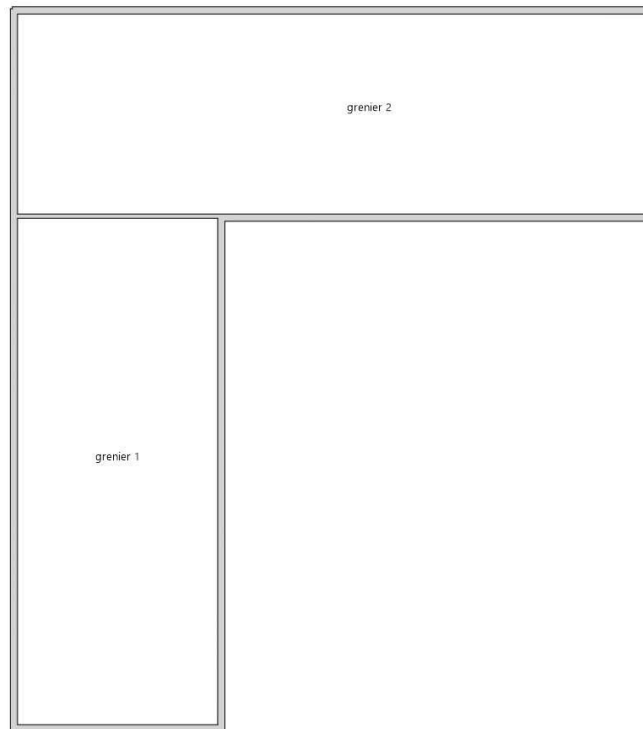

2ème Etage

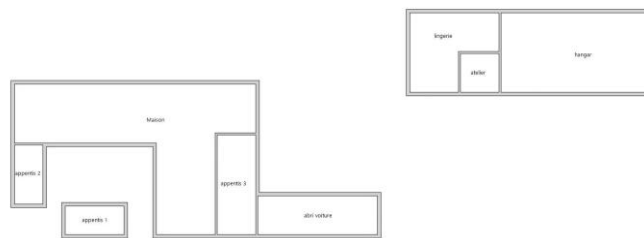

Plan de masse



N° Vert GRATUIT 0 800 330 311

Courriel : contact@maisondudiag.fr

www.maisondudiag.fr

SIRET : 90217784900012

Maison du Diag Bigorre au capital de 5 000 €

6. Conclusion

6.1 Classement des unités de diagnostic

Les mesures de concentration en plomb sont regroupées dans le tableau de synthèse suivant :

	Total	Non mesurées	Classe 0	Classe 1	Classe 2	Classe 3
Nombre d'unités de diagnostic	835	182	653	0	0	0
%	100	22 %	78 %	0 %	0 %	0 %

6.2 Recommandations au propriétaire

Le plomb (principalement la céruse) contenu dans les revêtements peut provoquer une intoxication des personnes, en particulier des jeunes enfants, dès lors qu'il est inhalé ou ingéré. Les travaux qui seraient conduits sur les surfaces identifiées comme recouvertes de peinture d'une concentration surfacique en plomb égale ou supérieure à 1 mg/cm² devront s'accompagner de mesures de protection collectives et individuelles visant à contrôler la dissémination de poussières toxiques et à éviter toute exposition au plomb tant pour les intervenants que pour les occupants de l'immeuble et la population environnante.

Lors de la présente mission il n'a pas été repéré de revêtements contenant du plomb au-delà des seuils en vigueur.

6.3 Commentaires

- **Constatations diverses :**
Néant
- **Validité du constat :**
Du fait de l'absence de revêtement contenant du plomb ou la présence de revêtements contenant du plomb à des concentrations inférieures aux seuils définis par arrêté des ministres chargés de la santé et de la construction, il n'y a pas lieu de faire établir un nouveau constat à chaque mutation. Le présent constat sera joint à chaque mutation
- **Documents remis par le donneur d'ordre à l'opérateur de repérage :**
Néant
- **Représentant du propriétaire (accompagnateur) :**
CAPI Nicolas DURAC

6.4 Situations de risque de saturnisme infantile et de dégradation du bâti

N° Vert GRATUIT 0 800 330 311

Courriel : contact@maisondudiag.fr

www.maisondudiag.fr

SIRET : 90217784900012

Maison du Diag Bigorre au capital de 5 000 €

(Au sens des articles 1 et 8 du texte 40 de l'arrêté du 19 août 2011 relatif au Constat de Risque d'Exposition au Plomb)

Situations de risque de saturnisme infantile

NON	Au moins un local parmi les locaux objets du constat présente au moins 50% d'unités de diagnostic de classe 3
NON	L'ensemble des locaux objets du constat présente au moins 20% d'unités de diagnostic de classe 3

Situations de dégradation de bâti

NON	Les locaux objets du constat présentent au moins un plancher ou plafond menaçant de s'effondrer ou en tout ou partie effondré
NON	Les locaux objets du constat présentent des traces importantes de coulures, de ruissellements ou d'écoulements d'eau sur plusieurs unités de diagnostic d'une même pièce
NON	Les locaux objets du constat présentent plusieurs unités de diagnostic d'une même pièce recouvertes de moisissures ou de nombreuses taches d'humidité.

6.5 Transmission du constat à l'agence régionale de santé

NON	Si le constat identifie au moins l'une de ces cinq situations, son auteur transmet, dans un délai de cinq jours ouvrables, une copie du rapport au directeur général de l'agence régionale de santé d'implantation du bien expertisé en application de l'article L.1334-10 du code de la santé publique.
-----	--

En application de l'Article R.1334-10 du code de la santé publique, l'auteur du présent constat informe de cette transmission le propriétaire, le syndicat des copropriétaires ou l'exploitant du local d'hébergement
Remarque : Néant

Nota : Le présent rapport est établi par une personne dont les compétences sont certifiées par
I.Cert - Centre Alphas - Bâtiment K - Parc d'affaires - Espace Performance 35760 SAINT GREGOIRE
(détail sur www.info-certif.fr)

Fait à **IBOS**, le **07/03/2022**

Par : COUSTEAU Thomas

7. Obligations d'informations pour les propriétaires

Décret n° 2006-474 du 25 avril 2006 relatif à la lutte contre le saturnisme, Article R.1334-12 du code de la santé publique :

«L'information des occupants et des personnes amenées à exécuter des travaux, prévue par l'article L.1334-9 est réalisée par la remise du constat de risque d'exposition au plomb (CREP) par le propriétaire ou l'exploitant du local d'hébergement.»

«Le CREP est tenu par le propriétaire ou l'exploitant du local d'hébergement à disposition des agents ou services mentionnés à l'Article L.1421-1 du code de la santé publique ainsi, le cas échéant, des agents chargés du contrôle de la réglementation du travail et des agents des services de prévention des organismes de Sécurité Sociale.»

N° Vert GRATUIT 0 800 330 311

Courriel : contact@maisondudiag.fr

www.maisondudiag.fr

SIRET : 90217784900012

Maison du Diag Bigorre au capital de 5 000 €

Article L1334-9 :

Si le constat, établi dans les conditions mentionnées aux articles L. 1334-6 à L. 1334-8, met en évidence la présence de revêtements dégradés contenant du plomb à des concentrations supérieures aux seuils définis par l'arrêté mentionné à l'article L. 1334-2, le propriétaire ou l'exploitant du local d'hébergement doit en informer les occupants et les personnes amenées à faire des travaux dans l'immeuble ou la partie d'immeuble concerné. Il procède aux travaux appropriés pour supprimer le risque d'exposition au plomb, tout en garantissant la sécurité des occupants. En cas de location, lesdits travaux incombent au propriétaire bailleur. La non-réalisation desdits travaux par le propriétaire bailleur, avant la mise en location du logement, constitue un manquement aux obligations particulières de sécurité et de prudence susceptible d'engager sa responsabilité pénale.

8. Information sur les principales réglementations et recommandations en matière d'exposition au plomb

8.1 Textes de référence

Code de la santé publique :

- Code de la santé publique : Articles L.1334-1 à L.1334-12 et Articles R.1334-1 à R.1334-13 (lutte contre la présence de plomb) ;
- Loi n° 2004-806 du 9 août 2004 relative à la politique de santé publique Articles 72 à 78 modifiant le code de la santé publique ;
- Décret n° 2006-474 du 25 avril 2006 relatif à la lutte contre le saturnisme ;
- Arrêté du 07 décembre 2011 modifiant l'arrêté du 21 novembre 2006 définissant les critères de certification des compétences des personnes physiques opérateurs des constats de risque d'exposition au plomb ou agréées pour réaliser des diagnostics plomb dans les immeubles d'habitation et les critères d'accréditation des organismes de certification ;
- Arrêté du 19 août 2011 relatif au constat de risque d'exposition au plomb.

Code de la construction et de l'habitat :

- Code de la construction et de l'habitation : Articles L.271-4 à L.271-6 (Dossier de diagnostic technique) et Articles R.271-1 à R.271-4 (Conditions d'établissement du dossier de diagnostic technique) ;
- Ordonnance n° 2005-655 du 8 juin 2005 relative au logement et à la construction ;
- Décret n° 2006-1114 du 5 septembre 2006 relatif aux diagnostics techniques immobiliers et modifiant le code de la construction et de l'habitation et le code de la santé publique.



Code du travail pour la prévention des risques professionnels liés à l'exposition au plomb :

- Code du travail : Articles L.233-5-1, R.231-51 à R.231-54, R.231-56 et suivants, R.231-58 et suivants, R.233-1, R.233-42 et suivants ;
- Décret n° 2001-97 du 1er février 2001 établissant les règles particulières de prévention des risques cancérigènes, mutagènes ou toxiques pour la reproduction et modifiant le code du travail ;
- Décret n° 93-41 du 11 janvier 1993 relatif aux mesures d'organisation, aux conditions de mise en œuvre et d'utilisation applicables aux équipements de travail et moyens de protection soumis à l'Article L.233-5-1 du code du travail et modifiant ce code (équipements de protection individuelle et vêtements de travail) ;
- Décret n° 2003-1254 du 23 décembre 2003 relatif à la prévention du risque chimique et modifiant le code du travail ;
- Loi n° 91-1414 du 31 décembre 1991 modifiant le code du travail et le code de la santé publique en vue de favoriser la prévention des risques professionnels et portant transposition de directives européennes relatives à la santé et à la sécurité du travail (Équipements de travail) ;
- Décret n° 92-1261 du 3 décembre 1992 relatif à la prévention des risques chimiques (Articles R.231-51 à R.231-54 du code du travail) ;
- Arrêté du 19 mars 1993 fixant, en application de l'Article R.237-8 du code du travail, la liste des travaux dangereux pour lesquels il est établi un plan de prévention.

8.2 Ressources documentaires

Documents techniques :

- Fiche de sécurité H2 F 13 99 Maladies Professionnelles, Plomb, OPPBTP, janvier 1999 ;
- Guide à l'usage des professionnels du bâtiment, Peintures au plomb, Aide au choix d'une technique de traitement, OPPBTP, FFB, CEBTP, Éditions OPPBTP 4e trimestre 2001;
- Document ED 909 Interventions sur les peintures contenant du plomb, prévention des risques professionnels, INRS, avril 2003 ;
- Norme AFNOR NF X 46-030 «Diagnostic plomb — Protocole de réalisation du constat de risque d'exposition au plomb».

Sites Internet :

- **Ministère chargé de la santé** (textes officiels, précautions à prendre en cas de travaux portant sur des peintures au plomb, obligations des différents acteurs, ...) :
<http://www.sante.gouv.fr> (dossiers thématiques «Plomb» ou «Saturnisme»)
- **Ministère chargé du logement** :
<http://www.logement.gouv.fr>
- **Agence nationale de l'habitat (ANAH)** :
<http://www.anah.fr/> (fiche Peintures au plomb disponible, notamment)
- **Institut national de recherche et de sécurité (INRS)** :
<http://www.inrs.fr/> (règles de prévention du risque chimique, fiche toxicologique plomb et composés minéraux, ...)

9. Annexes

9.1 Notice d'information

Si le logement que vous vendez, achetez ou louez, comporte des revêtements contenant du plomb : sachez que le plomb est dangereux pour la santé.

N° Vert GRATUIT 0 800 330 311

Courriel : contact@maisondudiag.fr

www.maisondudiag.fr

SIRET : 90217784900012

Maison du Diag Bigorre au capital de 5 000 €



Deux documents vous informent :

- Le constat de risque d'exposition au plomb vous permet de localiser précisément ces revêtements : [lisez-le attentivement !](#)
- La présente notice d'information résume ce que vous devez savoir pour éviter l'exposition au plomb dans ce logement.

Les effets du plomb sur la santé

L'ingestion ou l'inhalation de plomb est toxique. Elle provoque des effets réversibles (anémie, troubles digestifs) ou irréversibles (atteinte du système nerveux, baisse du quotient intellectuel, etc...). Une fois dans l'organisme, le plomb est stocké, notamment dans les os, d'où il peut être libéré dans le sang, des années ou même des dizaines d'années plus tard. L'intoxication chronique par le plomb, appelée saturnisme, est particulièrement grave chez le jeune enfant. Les femmes en âge de procréer doivent également se protéger car, pendant la grossesse, le plomb peut traverser le placenta et contaminer le fœtus.

Les mesures de prévention en présence de revêtements contenant du plomb

Des peintures fortement chargées en plomb (céruse) ont été couramment utilisées jusque vers 1950. Ces peintures souvent recouvertes par d'autres revêtements depuis, peuvent être dégradés à cause de l'humidité, à la suite d'un choc, par grattage ou à l'occasion de travaux : les écailles et la poussière ainsi libérées constituent alors une source d'intoxication. Ces peintures représentent le principal risque d'exposition au plomb dans l'habitation.

Le plomb contenu dans les peintures ne présente pas de risque tant qu'elles sont en bon état ou inaccessibles. En revanche, le risque apparaît dès qu'elles s'écaillent ou se dégradent. Dans ce cas, votre enfant peut s'intoxiquer :

- S'il porte à la bouche des écailles de peinture contenant du plomb ;
- S'il se trouve dans une pièce contaminée par des poussières contenant du plomb ;
- S'il reste à proximité de travaux dégageant des poussières contenant du plomb.

Le plomb en feuille contenu dans certains papiers peints (posés parfois sur les parties humides des murs) n'est dangereux qu'en cas d'ingestion de fragments de papier. Le plomb laminé des balcons et rebords extérieurs de fenêtre n'est dangereux que si l'enfant a accès à ces surfaces, y porte la bouche ou suce ses doigts après les avoir touchées.

Pour éviter que votre enfant ne s'intoxique :

- Surveillez l'état des peintures et effectuez les menues réparations qui s'imposent sans attendre qu'elles ne s'aggravent.
- Lutte contre l'humidité, qui favorise la dégradation des peintures ;
- Évitez le risque d'accumulation des poussières : ne posez pas de moquette dans les pièces où l'enfant joue, nettoyez souvent le sol, les rebords des fenêtres avec une serpillière humide ;
- Veillez à ce que votre enfant n'ait pas accès à des peintures dégradées, à des papiers peints contenant une feuille de plomb, ou à du plomb laminé (balcons, rebords extérieurs de fenêtres) ; lavez ses mains, ses jouets.

En cas de travaux portant sur des revêtements contenant du plomb : prenez des précautions

- Si vous confiez les travaux à une entreprise, remettez-lui une copie du constat du risque d'exposition au plomb, afin qu'elle mette en œuvre les mesures de prévention adéquates ;
- Tenez les jeunes enfants éloignés du logement pendant toute la durée des travaux. Avant tout retour d'un enfant après travaux, les locaux doivent être parfaitement nettoyés ;
- Si vous réalisez les travaux vous-même, prenez soin d'éviter la dissémination de poussières contaminées dans tout le logement et éventuellement le voisinage.

Si vous êtes enceinte :

- Ne réalisez jamais vous-même des travaux portant sur des revêtements contenant du plomb ;
- Éloignez-vous de tous travaux portant sur des revêtements contenant du plomb

N° Vert GRATUIT 0 800 330 311

Courriel : contact@maisondudiag.fr

www.maisondudiag.fr

SIRET : 90217784900012

Maison du Diag Bigorre au capital de 5 000 €

Si vous craignez qu'il existe un risque pour votre santé ou celle de votre enfant, parlez-en à votre médecin (généraliste, pédiatre, médecin de protection maternelle et infantile, médecin scolaire) qui prescrira, s'il le juge utile, un dosage de plomb dans le sang (plombémie). Des informations sur la prévention du saturnisme peuvent être obtenues auprès des directions départementales de l'équipement ou des directions départementales des affaires sanitaires et sociales, ou sur les sites Internet des ministères chargés de la santé et du logement.

9.2 Illustrations

Aucune photo/illustration n'a été jointe à ce rapport.

9.3 Analyses chimiques du laboratoire

1	N°	Localisation	Repère	Num UD	Unité de diagnostic	Substrat	Revêtement apparent
		Néant	-	-	-	-	-

2	Localisation mesure	Résultat mesure	Nature et type de la dégradation	Classement	Facteurs de dégradation du bâti*	Observation
	-	-				-

Aucune analyse chimique n'a été réalisée en laboratoire.



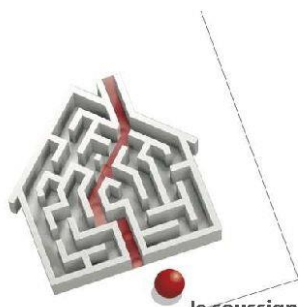

Certificat de compétences Diagnosticueur Immobilier

N° CPDI0663 Version 008

Je soussigné, Philippe TROYAUX, Directeur Général d'I.Cert, atteste que :

Monsieur COUSTEAU Thomas

Est certifié(e) selon le référentiel I.Cert dénommé CPE DI DR 01, dispositif de certification de personnes réalisant des diagnostics immobiliers pour les missions suivantes :

Amiante avec mention	Amiante Avec Mention** Date d'effet : 17/12/2017 - Date d'expiration : 16/12/2022
Amiante sans mention	Amiante Sans Mention* Date d'effet : 17/12/2017 - Date d'expiration : 16/12/2022
DPE tout type de bâtiments	Diagnostic de performance énergétique avec mention : DPE tout type de bâtiment Date d'effet : 28/11/2017 - Date d'expiration : 27/11/2022
DPE individuel	Diagnostic de performance énergétique sans mention : DPE individuel Date d'effet : 28/11/2017 - Date d'expiration : 27/11/2022
Electricité	Etat de l'installation intérieure électrique Date d'effet : 27/11/2018 - Date d'expiration : 26/11/2023
Gaz	Etat de l'installation intérieure gaz Date d'effet : 23/07/2017 - Date d'expiration : 22/07/2022
Plomb	Plomb : Constat du risque d'exposition au plomb Date d'effet : 23/07/2017 - Date d'expiration : 22/07/2022
Termites	Etat relatif à la présence de termites dans le bâtiment - France métropolitaine Date d'effet : 28/07/2017 - Date d'expiration : 27/07/2022

En foi de quoi ce certificat est délivré, pour valoir et servir ce que de droit.
Edité à Saint-Grégoire, le 28/11/2018.

* Missions de repérage des matériaux et produits de la liste A et des matériaux et produits de la liste B et évaluations périodiques de l'état de conservation des matériaux et produits de la liste A dans les bâtiments autres que ceux relevant de la mention.

**Missions de repérage des matériaux et produits de la liste A et des matériaux et produits de la liste B et évaluations périodiques de l'état de conservation des matériaux et produits de la liste A dans des immeubles de grande hauteur, dans des établissements recevant du public répondant aux catégories 1 à 4, dans des immeubles de travail hébergeant plus de 300 personnes ou dans des bâtiments industriels. Missions de repérage des matériaux et produits de la liste C. Les examens visuels à l'issue des travaux de retrait ou de confinement. Arrêté du 21 novembre 2006 modifié définissant les critères de certification des compétences des personnes physiques opérateurs des constats de risque d'exposition au plomb, des diagnostics du risque d'intoxication par le plomb des peintures ou des contrôles après travaux en présence de plomb, et les critères d'accréditation des organismes de certification - Arrêté du 25 juillet 2016 définissant les critères de certification des compétences des personnes physiques opérateurs de repérages, d'évaluation périodique de l'état de conservation des matériaux et produits contenant de l'amiante, et d'examen visuel après travaux dans les immeubles bâtis et les critères d'accréditation des organismes de certification - Arrêté du 30 octobre 2006 modifié définissant les critères de certification des compétences des personnes physiques réalisant l'état relatif à la présence de termites dans le bâtiment et les critères d'accréditation des organismes de certification - Arrêté du 16 octobre 2006 modifié définissant les critères de certification des compétences des personnes physiques réalisant le diagnostic de performance énergétique ou l'attestation de prise en compte de la réglementation thermique, et les critères d'accréditation des organismes de certification - Arrêté du 6 avril 2007 modifié définissant les critères de certification des compétences des personnes physiques réalisant l'état de l'installation intérieure de gaz et les critères d'accréditation des organismes de certification - Arrêté du 8 juillet 2008 modifié définissant les critères de certification des compétences des personnes physiques réalisant l'état de l'installation intérieure d'électricité et les critères d'accréditation des organismes de certification.

I.Cert
Institut de Certification

Certification de personnes
Diagnosticueur
Portée disponible sur www.icert.fr

cofrac
ACCREDITATION
N° 4-0922
PORTÉE
CERTIFICATION
DES PERSONNES
WWW.COFRAC.FR

Parc d'Affaires, Espace Performance – Bât K – 35760 Saint-Grégoire

CPDI FR 11 rev13

N° Vert
GRATUIT 0 800 330 311

Courriel : contact@maisondudiag.fr

www.maisondudiag.fr

SIRET : 90217784900012

Maison du Diag Bigorre au capital de 5 000 €



Attestation d'assurance responsabilité civile professionnelle

MMA IARD Assurances Mutuelles / MMA IARD certifie que

MAISON DU DIAG BIGORRE
4 rue D'ISABY
65420 IBOS

Est titulaire d'un contrat d'assurance groupe n° 114.231.812, souscrit par la FIDI (Fédération Interprofessionnelle du Diagnostic Immobilier), garantissant sa responsabilité civile professionnelle pour ses activités de diagnostic immobilier.

Le montant de la garantie responsabilité civile professionnelle est fixé à 500 000 euros par sinistre et par technicien-diagnostiqueur. Au titre d'une même année, quel que soit le nombre de sinistres, le montant de la garantie ne pourra excéder 2 000 000 euros.

Date de prise d'effet du contrat : 06/09/2021

La présente attestation, valable pour la période du 01/01/2022 au 31/12/2022, est délivrée pour servir et valoir ce que de droit. Elle est établie sous réserve du paiement de la cotisation à échoir et ne peut engager les MMA au-delà des conditions générales et particulières du contrat auquel elle se réfère.

Fait à Bordeaux, le 15 décembre 2021

L'assureur, par délégation, l'Agent Général

SUBERVIE ASSURANCES
 Agent Général exclusif MMA
 30, cours du Maréchal Juin - B.P 29
 33023 BORDEAUX CEDEX
 Tél : 05.56.91.20.67 Fax : 05.56.91.95.75
 Email : subervie.assurances@mma.fr
 SARL au capital de 401 222 €
 N° ORIAS : 07001677 www.orias.fr



F03014-B

MMA IARD ASSURANCES MUTUELLES / SOCIÉTÉ D'ASSURANCE MUTUELLE A COTISATIONS FIXES / RCS LE MANS 775 652 126
 MMA IARD / SOCIÉTÉ ANONYME AU CAPITAL DE 537 052 369 EUROS / RCS LE MANS 440 048 882
 SIÈGES SOCIAUX : 14, BOULEVARD MARIE ET ALEXANDRE OYON - 72030 LE MANS CEDEX 9
 ENTREPRISES RÉGIES PAR LE CODE DES ASSURANCES

Rapport DDT : page 1 / 2

N° Vert GRATUIT 0 800 330 311

Courriel : contact@maisondudiag.fr

www.maisondudiag.fr

SIRET : 90217784900012

Maison du Diag Bigorre au capital de 5 000 €



TABLEAU DES GARANTIES

Contrat Responsabilité Civile Professionnelle n° 114 231 812

GARANTIES	Montant de la garantie		Franchise par sinistre
	Par sinistre et par diagnostiqueur	Maximum par année et par cabinet	
A – Assurance Responsabilité Civile Professionnelle (Titre I-A)	Niveau 1		Franchise générale : 2 000 € Franchise sur les activités optionnelles ⁽⁴⁾ : 4 000 €
	500 000 €	2 000 000 €	
	Niveau 2		
	1 525 000 €	3 000 000 €	
	Niveau 3		
	3 000 000 €	4 000 000 €	
B – Assurance Responsabilité Civile Exploitation (Titre I-B) Dommages corporels et Immatériels consécutifs limités en cas de faute inexcusable..... Sauf garantie R.C. du fait de l'utilisation ou du déplacement d'un véhicule à moteur (article 8) - Vol par préposé (article 11) - Dommages matériels et immatériels consécutifs	Par sinistre	Pour l'ensemble des sinistres d'une même année	Néant
	8 000 000 € ⁽¹⁾ 1 000 000 €	1 000 000 €	
	Illimité 23 000 € 750 000 €		Néant 150 € 150 €
	10 000 €		Néant
C – Protection juridique (Recours et défense pénale)⁽²⁾ (Titre II)			
D – Risques complémentaires (Titre III) (y compris la garantie « catastrophes naturelles » et « dommages par actes de terrorisme ou attentats ») - Archives et supports d'information	31 000 €		Néant ⁽³⁾
<p>(1) Ce montant constitue un maximum pour l'ensemble des dommages corporels, matériels et immatériels consécutifs à un dommage corporel ou matériel garanti.</p> <p>(2) Les actions pour recours inférieurs à 300 € ne sont pas prises en charge par l'assureur.</p> <p>(3) Toutefois, en ce qui concerne la garantie "Catastrophes naturelles", il est fait application d'une franchise déduite de 10 % avec un minimum de 1 140 €. Dans une commune non dotée d'un plan de prévention des risques naturels prévisibles pour le risque faisant l'objet de l'arrêté, la franchise est doublée, triplée ou quadruplée en fonction du nombre de constatations de l'état de catastrophe naturelle intervenues pour le même risque au cours des cinq années précédant la nouvelle constatation.</p> <p>En cas de modification par arrêté ministériel, ces montants sont réputés modifiés dès l'entrée en application de cet arrêté.</p> <p>(4) La franchise sur les 3 activités optionnelles (Insectes xylophages et lignivores dont mэрule ; Amlante + ; Qualité de l'air) est fixée à 4 000 €.</p>			

En tant qu'adhérent FIDI, vous bénéficiez d'un service d'Assistance Juridique par téléphone pour la sauvegarde de vos intérêts dans les domaines relatifs à votre activité professionnelle : service accessible du Lundi au vendredi de 8 H. à 20 H. et le samedi de 8H. à 18 H. (hors jours fériés ou chômés), au numéro 02 43 39 10 03.

FIDI
Fédération Interprofessionnelle du Diagnostic Immobilier
31 rue du rocher
75008 PARIS
Tél. : 01 42 93 96 06 Fax : 01 45 22 33 55
Email : contact@lafidi.fr
http://www.lafidi.fr

SARL SUBERVIE ASSURANCES
au capital de 401 222 € - SIREN 338041535BX
30, cours du Maréchal Juin – BP 28
33023 Bordeaux Cedex
Tél: 05.56.91.20.67 Fax : 05.56.91.95.75
Email : subervie.assurances@mma.fr
N° ORIAS : 07001677 – www.orias.fr

Rapport DDT : page 2 / 2

N° Vert GRATUIT 0 800 330 311

Courriel : contact@maisondudiag.fr

www.maisondudiag.fr

SIRET : 90217784900012

Maison du Diag Bigorre au capital de 5 000 €

Mission de repérage des matériaux et produits contenant de l'amiante pour l'établissement du constat établi à l'occasion de la vente d'un immeuble bâti

(listes A et B de l'annexe 13-9 du Code de la Santé publique)

Numéro de dossier : 2202/CABALOU/0870

Date du repérage : 07/03/2022

Références réglementaires et normatives

Textes réglementaires	Articles L 271-4 à L 271-6 du code de la construction et de l'habitation, Art. L. 1334-13, R. 1334-20 et 21, R. 1334-23 et 24, Annexe 13.9 du Code de la Santé Publique; Arrêtés du 12 décembre 2012 et 26 juin 2013, décret 2011-629 du 3 juin 2011, arrêté du 1er juin 2015.
Norme(s) utilisée(s)	Norme NF X 46-020 de décembre 2008 : Repérage des matériaux et produits contenant de l'amiante - Guide d'application GA X 46-034 d'août 2009

Immeuble bâti visité

Adresse	Rue : 32 ROUTE DE TARBES Bât., escalier, niveau, appartement n°, lot n°: 65360 MOMERES Section cadastrale AC, Parcelle(s) n° 44, AC 90,
Périmètre de repérage	
Type de logement Fonction principale du bâtiment Date de construction	Maison Habitation (maison individuelle) < 1949

Le propriétaire et le donneur d'ordre

Le(s) propriétaire(s)	Nom et prénom : Monsieur et Madame CABALOU Lionel Adresse : 32 ROUTE DE TARBES - 65360 MOMERES
Le donneur d'ordre	Nom et prénom : Monsieur et Madame CABALOU Lionel Adresse : 32 ROUTE DE TARBES - 65360 MOMERES

Le(s) signataire(s)

	NOM Prénom	Fonction	Organisme certification	Détail de la certification
Opérateur(s) de repérage ayant participé au repérage	COUSTEAU Thomas	Opérateur de repérage	I.Cert Centre Alphasys - Bâtiment K - Parc d'affaires - Espace	Obtention : 17/12/2017 Échéance : 16/12/2022

N° Vert
GRATUIT 0 800 330 311

Courriel : contact@maisondudiag.fr

www.maisondudiag.fr

SIRET : 90217784900012

Maison du Diag Bigorre au capital de 5 000 €

Personne(s) signataire(s) autorisant la diffusion du rapport			Performance 35760 SAINT GREGOIRE	N° de certification : CPDI0663
Raison sociale de l'entreprise : Maison du Diag Bigorre - Numéro SIRET : 90217784900012 Adresse : 4 RUE D'ISABY, 65420 IBOS Désignation de la compagnie d'assurance : MMA Numéro de police et date de validité : 114.231.812 - 31/12/2022				

Le rapport de repérage

Date d'émission du rapport de repérage : 07/03/2022, remis au propriétaire le 07/03/2022

Diffusion : le présent rapport de repérage ne peut être reproduit que dans sa totalité, annexes incluses

Pagination : le présent rapport avec les annexes comprises, est constitué de 39 pages

N° Vert
GRATUIT 0 800 330 311

Courriel : contact@maisondudiag.fr

www.maisondudiag.fr

SIRET : 90217784900012

Maison du Diag Bigorre au capital de 5 000 €



Sommaire

1. Les conclusions

2. Le(s) laboratoire(s) d'analyses

3. La mission de repérage

3.1 L'objet de la mission

3.2 Le cadre de la mission

3.2.1 L'intitulé de la mission

3.2.2 Le cadre réglementaire de la mission

3.2.3 L'objectif de la mission

3.2.4 Le programme de repérage de la mission réglementaire

3.2.5 Programme de repérage complémentaire (le cas échéant)

3.2.6 Le périmètre de repérage effectif

4. Conditions de réalisation du repérage

4.1 Bilan de l'analyse documentaire

4.2 Date d'exécution des visites du repérage in situ

4.3 Écarts, adjonctions, suppressions par rapport aux normes en vigueur

4.4 Plan et procédures de prélèvements

5. Résultats détaillés du repérage

5.1 Liste des matériaux ou produits contenant de l'amiante, états de conservation, conséquences réglementaires (fiche de cotation)

5.2 Liste des matériaux ou produits susceptibles de contenir de l'amiante, mais n'en contenant pas après analyse

5.3 Liste des matériaux ou produits ne contenant pas d'amiante sur justificatif

6. Signatures

7. Annexes



1. Les conclusions

Avertissement : les textes ont prévu plusieurs cadres réglementaires pour le repérage des matériaux ou produits contenant de l'amiante, notamment pour les cas de démolition d'immeuble. **La présente mission de repérage ne répond pas aux exigences prévues pour les missions de repérage des matériaux et produits contenant de l'amiante avant démolition d'immeuble ou avant réalisation de travaux dans l'immeuble concerné et son rapport ne peut donc pas être utilisé à ces fins.**

1.1. Dans le cadre de mission décrit à l'article 3.2, il a été repéré :

- des matériaux et produits contenant de l'amiante sur décision de l'opérateur :

- Panneaux de cloisons lisses ou moulurées, préfabriquées ou non (Annexe - atelier) pour lequel il est recommandé de réaliser une évaluation périodique.*
- Panneaux de cloisons lisses ou moulurées, préfabriquées ou non (Annexe - lingerie) pour lequel il est recommandé de réaliser une évaluation périodique.*
- Panneaux de cloisons lisses ou moulurées, préfabriquées ou non (Annexe - hangar) pour lequel il est recommandé de réaliser une évaluation périodique.*
- Volets en fibre ciment (Annexe - hangar) pour lequel il est recommandé de réaliser une évaluation périodique.*

* Un détail des conséquences réglementaires et recommandations est fourni en annexe de ce rapport, il est rappelé la nécessité d'avertir de la présence d'amiante toute personne pouvant intervenir sur ou à proximité des matériaux et produits concernés ou de ceux les recouvrant ou les protégeant.

1.2. Dans le cadre de mission décrit à l'article 3.2 les locaux ou parties de locaux, composants ou parties de composants qui n'ont pu être visités et pour lesquels des investigations complémentaires sont nécessaires afin de statuer sur la présence ou l'absence d'amiante :

Localisation	Parties du local	Raison
Néant	-	

2. Le(s) laboratoire(s) d'analyses

Raison sociale et nom de l'entreprise : Il n'a pas été fait appel à un laboratoire d'analyse

Adresse : -

Numéro de l'accréditation Cofrac : -

N° Vert GRATUIT 0 800 330 311

Courriel : contact@maisondudiag.fr

www.maisondudiag.fr

SIRET : 90217784900012

Maison du Diag Bigorre au capital de 5 000 €

3. La mission de repérage

3.1 L'objet de la mission

Dans le cadre de la vente de l'immeuble bâti, ou de la partie d'immeuble bâti, décrit en page de couverture du présent rapport, la mission consiste à repérer dans cet immeuble, ou partie d'immeuble, certains matériaux ou produits contenant de l'amiante conformément à la législation en vigueur.

Pour s'exonérer de tout ou partie de sa garantie des vices cachés, le propriétaire vendeur annexe à la promesse de vente ou au contrat de vente le présent rapport.

3.2 Le cadre de la mission

3.2.1 L'intitulé de la mission

«Repérage en vue de l'établissement du constat établi à l'occasion de la vente de tout ou partie d'un immeuble bâti».

3.2.2 Le cadre réglementaire de la mission

L'article L 271-4 du code de la construction et de l'habitation prévoit qu'«en cas de vente de tout ou partie d'un immeuble bâti, un dossier de diagnostic technique, fourni par le vendeur, est annexé à la promesse de vente ou, à défaut de promesse, à l'acte authentique de vente. En cas de vente publique, le dossier de diagnostic technique est annexé au cahier des charges.»

Le dossier de diagnostic technique comprend, entre autres, «l'état mentionnant la présence ou l'absence de matériaux ou produits contenant de l'amiante prévu à l'article L. 1334-13 du même code».

La mission, s'inscrivant dans ce cadre, se veut conforme aux textes réglementaires de référence mentionnés en page de couverture du présent rapport.

3.2.3 L'objectif de la mission

«Le repérage a pour objectif d'identifier et de localiser les matériaux et produits contenant de l'amiante mentionnés en annexe du Code la santé publique.»

L'Annexe du Code de la santé publique est l'annexe 13.9 (liste A et B).

Liste A	
Composant de la construction	Partie du composant à vérifier ou à sonder
Flocages, Calorifugeages, Faux plafonds	Flocages
	Calorifugeages
	Faux plafonds

Liste B	
Composant de la construction	Partie du composant à vérifier ou à sonder
<i>1. Parois verticales intérieures</i>	
Murs, Cloisons "en dur" et Poteaux (périphériques et intérieurs)	Enduits projetés
	Revêtement dur (plaques de menuiseries)
	Revêtement dur (amiante-ciment)
	Entourages de poteaux (carton)
	Entourages de poteaux (amiante-ciment)
	Entourages de poteaux (matériau sandwich)
Cloisons (légères et préfabriquées), Gains et Coffres verticaux	Entourages de poteaux (carton+plâtre)
	Coffrage perdu
Cloisons (légères et préfabriquées), Gains et Coffres verticaux	Enduits projetés
	Panneaux de cloisons
<i>2. Planchers et plafonds</i>	
Plafonds, Poutres et Charpentes, Gains et Coffres Horizontaux	Enduits projetés
	Panneaux collés ou vissés
Planchers	Dalles de sol
<i>3. Conduits, canalisations et équipements intérieurs</i>	
Conduits de fluides (air, eau, autres fluides)	Conduits
	Enveloppes de calorifuges
Clapets / volets coupe-feu	Clapets coupe-feu
	Volets coupe-feu
	Rebouchage
Portes coupe-feu	Joints (tresses)
	Joints (bandes)
Vide-ordures	Conduits
<i>4. Eléments extérieurs</i>	
Toitures	Plaques (composites)
	Plaques (fibres-ciment)
	Ardoises (composites)
	Ardoises (fibres-ciment)
	Accessoires de couvertures (composites)
	Accessoires de couvertures (fibres-ciment)
	Bardeaux bitumineux
Bardages et façades légères	Plaques (composites)
	Plaques (fibres-ciment)
	Ardoises (composites)
	Ardoises (fibres-ciment)
	Panneaux (composites)
Conduits en toiture et façade	Panneaux (fibres-ciment)
	Conduites d'eaux pluviales en amiante-ciment
	Conduites d'eaux usées en amiante-ciment
	Conduits de fumée en amiante-ciment

N° Vert GRATUIT 0 800 330 311

Courriel : contact@maisondudiag.fr

www.maisondudiag.fr

SIRET : 90217784900012

Maison du Diag Bigorre au capital de 5 000 €

3.2.4 Le programme de repérage de la mission réglementaire

Le programme de repérage est défini à minima par l'Annexe 13.9 (liste A et B) du Code de la santé publique et se limite pour une mission normale à la recherche de matériaux et produits contenant de l'amiante dans les composants et parties de composants de la construction y figurant.

En partie droite l'extrait du texte de l'Annexe 13.9

Important : Le programme de repérage de la mission de base est limitatif. Il est plus restreint que celui élaboré pour les missions de repérage de matériaux ou produits contenant de l'amiante avant démolition d'immeuble ou celui à élaborer avant réalisation de travaux.

3.2.5 Programme de repérage complémentaire (le cas échéant)

En plus du programme de repérage réglementaire, le présent rapport porte sur les parties de composants suivantes:

Composant de la construction	Partie du composant ayant été inspecté (Description)	Sur demande ou sur information
Néant	-	

3.2.6 Le périmètre de repérage effectif

Il s'agit de l'ensemble des locaux ou parties de l'immeuble concerné par la mission de repérage figurant sur le schéma de repérage joint en annexe à l'exclusion des locaux ou parties d'immeuble n'ayant pu être visités.

Descriptif des pièces visitées

Rez de chaussée - salle à manger,	1er Etage - salle de bain pic du midi,
Rez de chaussée - couloir 1,	1er Etage - chambre 1 le chiroulet,
Rez de chaussée - wc 1,	1er Etage - chambre 2 le chiroulet,
Rez de chaussée - lavabo 1,	1er Etage - salle de bain le chiroulet,
Rez de chaussée - cellier,	1er Etage - chambre magenta,
Rez de chaussée - lavabo 2,	1er Etage - salle de bain magenta,
Rez de chaussée - wc PMR,	1er Etage - remise,
Rez de chaussée - wc 2,	1er Etage - chambre montaigu,
Rez de chaussée - wc 3,	1er Etage - salle de bain montaigu,
Rez de chaussée - séjour,	1er Etage - palier 2,
Rez de chaussée - entrée,	1er Etage - chambre 2,
Rez de chaussée - cuisine 1,	1er Etage - chambre 3,
Rez de chaussée - salle d'eau 1,	1er Etage - salle de bain,
Rez de chaussée - chaufferie,	1er Etage - wc 4,
Rez de chaussée - chambre 1,	1er Etage - chambre 4,
Rez de chaussée - salle d'eau 2,	1er Etage - chambre 5,
Rez de chaussée - cuisine 2,	2ème Etage - grenier 1,
Rez de chaussée - bureau,	2ème Etage - grenier 2,
Rez de chaussée - réserve,	Annexe - appentis 1,
Rez de chaussée - salon,	Annexe - appentis 2,
1er Etage - palier 1,	Annexe - appentis 3,
1er Etage - couloir 2,	Annexe - abri voiture,

1er Etage - chambre payolle, 1er Etage - salle de bain payolle, 1er Etage - chambre pic du midi,	Annexe - atelier, Annexe - lingerie, Annexe - hangar
--	--

Localisation	Description
Rez de chaussée - salle à manger	Sol : Plancher béton et Carrelage Mur A, B, C, D : pierre de taille et placoplâtre et Tapisserie Plafond : Plâtre et Peinture Plinthes : Carrelage et Carrelage Porte 1 A : Bois et Peinture Porte 2 B : Bois et Peinture Porte 3 D : Bois et Peinture Bati porte 1 A : Bois et Peinture Bati porte 2 B : Bois et Peinture Bati porte 3 D : Bois et Peinture Fenêtre 1 C : Bois et Peinture Fenêtre 2 C : Bois et Peinture Fenêtre 3 C : Bois et Peinture Bati fenêtre 1 C : Bois et Peinture Bati fenêtre 2 C : Bois et Peinture Bati fenêtre 3 C : Bois et Peinture Volet 1 C : Aluminium et Peinture Volet 2 C : Aluminium et Peinture Volet 3 C : Aluminium et Peinture
Rez de chaussée - wc 1	Sol : Plancher béton et Carrelage Mur A, B, C, D : pierre de taille et placoplâtre et Tapisserie Plafond : Plâtre et Peinture Porte A : Bois et Peinture Bati porte A : Bois et Peinture Mur A, B, C, D : pierre de taille et placoplâtre et Faïence
Rez de chaussée - lavabo 1	Sol : Plancher béton et Carrelage Mur A, B, C, D : pierre de taille et placoplâtre et Faïence Plafond : Plâtre et Peinture Bati porte A : Bois et Peinture Mur A, B, C, D : pierre de taille et placoplâtre et Tapisserie
Rez de chaussée - cellier	Sol : Plancher béton et Carrelage Mur A, B, C, D : pierre de taille et placoplâtre et brut Plafond : Plâtre et Peinture Porte A : Bois et Peinture Bati porte A : Bois et Peinture

N° Vert GRATUIT 0 800 330 311

Courriel : contact@maisondudiag.fr

www.maisondudiag.fr

SIRET : 90217784900012

Maison du Diag Bigorre au capital de 5 000 €

Localisation	Description
Rez de chaussée - couloir 1	<p>Sol : Plancher béton et Carrelage Mur A, B, C, D, E, F : pierre de taille et placoplâtre et Tapisserie Plafond : Plâtre et Peinture Plinthes : Carrelage et Carrelage Porte 1 A : Bois et Peinture Porte 2 B : Bois et Peinture Porte 3 B : Bois et Peinture Porte 4 D : Bois et Peinture Porte 5 F : Bois et Peinture Porte 6 F : Bois et Peinture Bati porte 1 A : Bois et Peinture Bati porte 2 B : Bois et Peinture Bati porte 3 B : Bois et Peinture Bati porte 4 D : Bois et Peinture Bati porte 5 F : Bois et Peinture Bati porte 6 F : Bois et Peinture Porte 7 E : Bois et Peinture Bati porte 7 E : Bois et Peinture</p>
Rez de chaussée - wc PMR	<p>Sol : Plancher béton et Carrelage Mur A, B, C : pierre de taille et placoplâtre et Tapisserie Mur D : pierre de taille et placoplâtre et Peinture Plafond : Plâtre et Peinture Plinthes : Carrelage et Carrelage Porte A : Bois et Peinture Bati porte A : Bois et Peinture Fenêtre B : PVC et Peinture Bati fenêtre B : PVC et Peinture Mur B, C : pierre de taille et placoplâtre et Faïence</p>
Rez de chaussée - lavabo 2	<p>Sol : Plancher béton et Carrelage Mur A, B, C, D, E, F, G, H : pierre de taille et placoplâtre et Tapisserie Plafond : Plâtre et Peinture Plinthes : Carrelage et Carrelage Porte 1 A : Bois et Peinture Porte 2 E : Bois et Peinture Porte 3 E : Bois et Peinture Porte 4 E : Bois et Peinture Porte 5 G : Bois et Peinture Bati porte 1 A : Bois et Peinture Bati porte 2 E : Bois et Peinture Bati porte 3 E : Bois et Peinture Bati porte 4 E : Bois et Peinture Bati porte 5 G : Bois et Peinture Fenêtre D : Bois et Peinture Bati fenêtre D : Bois et Peinture Volet D : Bois et Peinture</p>
Rez de chaussée - wc 2	<p>Sol : Plancher béton et Carrelage Mur C, D : pierre de taille et placoplâtre et Faïence Plafond : Plâtre et Peinture Plinthes : Carrelage et Carrelage Porte A : Bois et Peinture Bati porte A : Bois et Peinture Mur A, B, C, D : pierre de taille et placoplâtre et Peinture</p>



Localisation	Description
Rez de chaussée - wc 3	<p>Sol : Plancher béton et Carrelage Mur A, D : pierre de taille et placoplâtre et Peinture Plafond : Plâtre et Peinture Plinthes : Carrelage et Carrelage Porte A : Bois et Peinture Bati porte A : Bois et Peinture Mur B, C : pierre de taille et placoplâtre et Tapisserie</p>
Rez de chaussée - séjour	<p>Sol : Plancher béton et Carrelage Mur A, B, C, D : pierre de taille et placoplâtre et Peinture Plafond : Bois et Vernis Plinthes : Carrelage et Carrelage Porte 1 A : Bois et Peinture Porte 2 C : Bois et Peinture Porte 3 D : Bois et Peinture Bati porte 1 A : Bois et Peinture Bati porte 2 C : Bois et Peinture Bati porte 3 D : Bois et Peinture Fenêtre 1 B : Bois et Peinture Fenêtre 2 D : Bois et Peinture Bati fenêtre 1 B : Bois et Peinture Bati fenêtre 2 D : Bois et Peinture Volet 1 B : Bois et Peinture Volet 2 D : Bois et Peinture</p>
Rez de chaussée - entrée	<p>Sol : Plancher béton et Carrelage Mur A, B, C, D : pierre de taille et Peinture Plafond : Bois et Lambris Bois Plinthes : Carrelage et Carrelage Porte 1 A : Bois et Peinture Porte 2 B : Bois et Peinture Porte 3 C : Bois et Peinture Porte 4 D : Bois et Peinture Bati porte 1 A : Bois et Peinture Bati porte 2 B : Bois et Peinture Bati porte 3 C : Bois et Peinture Bati porte 4 D : Bois et Peinture</p>
Rez de chaussée - cuisine 1	<p>Sol : Plancher béton et Carrelage Mur A, B, C, D : pierre de taille et Peinture Plafond : Bois et Vernis Plinthes : Carrelage et Carrelage Porte A : Bois et Peinture Bati porte A : Bois et Peinture Fenêtre 1 B : PVC et Peinture Fenêtre 2 D : PVC et Peinture Bati fenêtre 1 B : PVC et Peinture Bati fenêtre 2 D : PVC et Peinture Volet 1 B : PVC et Peinture Volet 2 D : PVC et Peinture Mur D : pierre de taille et Faïence</p>



Localisation	Description
1er Etage - palier 2	Sol : Plancher bois et parquet Mur A, B, C, D, E, F, G, H, I, J : pierre de taille et Tapisserie Plafond : Bois et Lambris Bois Plinthes : Bois et Peinture Porte 1 A : Bois et Peinture Porte 2 A : Bois et Peinture Porte 3 B : Bois et Peinture Porte 4 C : Bois et Peinture Porte 5 F : Bois et Peinture Porte 6 G : Bois et Peinture Bati porte 1 A : Bois et Peinture Bati porte 2 A : Bois et Peinture Bati porte 3 B : Bois et Peinture Bati porte 4 C : Bois et Peinture Bati porte 5 F : Bois et Peinture Bati porte 6 G : Bois et Peinture Fenêtre E : Bois et Peinture Bati fenêtre E : Bois et Peinture
1er Etage - chambre 2	Sol : Plancher bois et parquet Mur A, B, C, D, E, F : pierre de taille et Peinture Plafond : Bois et Lambris Bois Plinthes : Bois et Peinture Porte A : Bois et Peinture Bati porte A : Bois et Peinture Fenêtre E : PVC et Peinture Bati fenêtre E : PVC et Peinture Volet E : Bois et Peinture
1er Etage - chambre 3	Sol : Plancher bois et parquet Mur A, B, C, D : pierre de taille et Tapisserie Plafond : Bois et Lambris Bois Plinthes : Bois et Peinture Porte A : Bois et Peinture Bati porte A : Bois et Peinture Fenêtre C : PVC et Peinture Bati fenêtre C : PVC et Peinture Volet C : Bois et Peinture
1er Etage - salle de bain	Sol : Plancher bois et parquet Mur A, B, C, D : pierre de taille et Tapisserie Plafond : Bois et Lambris Bois Plinthes : Bois et Peinture Porte A : Bois et Peinture Bati porte A : Bois et Peinture Fenêtre D : PVC et Peinture Bati fenêtre D : PVC et Peinture Volet D : PVC et Peinture Mur A, B, C, D : pierre de taille et Faïence



Localisation	Description
1er Etage - wc 4	<p>Sol : Plancher bois et parquet Mur A, B, C, D : pierre de taille et Faiënce Plafond : Bois et Lambris Bois Porte A : Bois et Peinture Bati porte A : Bois et Peinture Fenêtre C : PVC et Peinture Bati fenêtre C : PVC et Peinture Mur A, B, C, D : pierre de taille et Tapisserie</p>
1er Etage - chambre 4	<p>Sol : Plancher bois et parquet Mur A, B, C, D : pierre de taille et Peinture Plafond : Plâtre et Peinture Plinthes : Bois et Peinture Porte A : Bois et Peinture Bati porte A : Bois et Peinture Fenêtre B : PVC et Peinture Bati fenêtre B : PVC et Peinture Volet B : PVC et Peinture</p>
1er Etage - chambre 5	<p>Sol : Plancher bois et parquet Mur A, B, C, D : pierre de taille et Tapisserie Plafond : Bois et Lambris Bois Plinthes : Bois et Peinture Porte A : Bois et Peinture Bati porte A : Bois et Peinture Fenêtre C : PVC et Peinture Bati fenêtre C : PVC et Peinture Volet C : PVC et Peinture</p>
2ème Etage - grenier 1	<p>Sol : Plancher bois et parquet Mur A, B, C, D : pierre de taille et brut Plafond : Plâtre et Isolant</p>
Rez de chaussée - salle d'eau 1	<p>Sol : Plancher béton et Carrelage Mur A, B, C, D : pierre de taille et Peinture Plafond : Plâtre et Peinture Porte A : Bois et Peinture Bati porte A : Bois et Peinture Fenêtre C : PVC et Peinture Bati fenêtre C : PVC et Peinture Volet C : PVC et Peinture Mur A, B, C, D : pierre de taille et Faiënce</p>



Localisation	Description
Rez de chaussée - chaufferie	Sol : Plancher béton et Parquet flottant Mur A : pierre de taille et brut Plafond : Poutres bois et Ardoises Porte 1 A : Bois et Peinture Porte 2 A : Bois et Peinture Porte 3 E : Bois et Peinture Bati porte 1 A : Bois et Peinture Bati porte 2 A : Bois et Peinture Bati porte 3 E : Bois et Peinture Fenêtre C : PVC et Peinture Bati fenêtre C : PVC et Peinture Mur B, C, F : pierre de taille et Crépi Porte 4 C : PVC et Peinture Bati porte 4 C : PVC et Peinture Mur D, E : Plâtre et Peinture
Rez de chaussée - chambre 1	Sol : Plancher béton et Carrelage Mur A, B, C, D, E, F : Plâtre et Peinture Plafond : Bois et lambris pvc Plinthes : Carrelage et Carrelage Porte 1 A : Bois et Peinture Porte 2 D : Bois et Peinture Bati porte 1 A : Bois et Peinture Bati porte 2 D : Bois et Peinture Fenêtre C : PVC et Peinture Bati fenêtre C : PVC et Peinture Volet C : PVC et Peinture
Rez de chaussée - salle d'eau 2	Sol : Plancher béton et Carrelage Mur A, B, C, D : Plâtre et Peinture Plafond : Bois et Peinture Porte A : Bois et Peinture Bati porte A : Bois et Peinture Fenêtre C : PVC et Peinture Bati fenêtre C : PVC et Peinture Mur A, B, C, D : Plâtre et Faïence
Rez de chaussée - cuisine 2	Sol : Plancher béton et Carrelage Mur A, B, C, D : parpaings et placoplâtre et Peinture Plafond : Plâtre et Peinture Plinthes : Carrelage et Carrelage Porte 1 A : Bois et Peinture Porte 2 A : Bois et Peinture Porte 3 B : Bois et Peinture Porte 4 C : Bois et Peinture Bati porte 1 A : Bois et Peinture Bati porte 2 A : Bois et Peinture Bati porte 3 B : Bois et Peinture Bati porte 4 C : Bois et Peinture Fenêtre C : Bois et Peinture Bati fenêtre C : Bois et Peinture Volet C : Bois et Peinture Mur A, B, C, D : parpaings et placoplâtre et Faïence



Localisation	Description
Rez de chaussée - bureau	<p>Sol : Plancher béton et Carrelage Mur A : parpaings et placoplâtre et Tapisserie Mur B : parpaings et placoplâtre et lambris Bois Mur C, D : parpaings et placoplâtre et Tapisserie Plafond : Bois et Lambris Bois Plinthes : Carrelage et Carrelage Porte 1 A : Bois et Peinture Porte 2 B : Bois et Peinture Bati porte 1 A : Bois et Peinture Bati porte 2 B : Bois et Peinture Fenêtre D : PVC et Peinture Bati fenêtre D : PVC et Peinture</p>
Rez de chaussée - réserve	<p>Sol : Plancher béton et Carrelage Mur A, B, C, D : parpaings et placoplâtre et Peinture Plafond : Bois et Lambris Bois Porte A : Bois et Peinture Bati porte A : Bois et Peinture Fenêtre 1 D : PVC et Peinture Fenêtre 2 D : PVC et Peinture Bati fenêtre 1 D : PVC et Peinture Bati fenêtre 2 D : PVC et Peinture</p>
Rez de chaussée - salon	<p>Sol : Plancher béton et Carrelage Mur A, B, C, D : pierre de taille et placoplâtre et Tapisserie Plafond : Plâtre et Peinture Plinthes : Carrelage et Carrelage Porte A : Bois et Peinture Bati porte A : Bois et Peinture Fenêtre 1 D : Bois et Peinture Fenêtre 2 D : Bois et Peinture Bati fenêtre 1 D : Bois et Peinture Bati fenêtre 2 D : Bois et Peinture Volet 1 D : Aluminium et Peinture Volet 2 D : Aluminium et Peinture</p>
1er Etage - palier 1	<p>Sol : Plancher bois et Parquet flottant Mur A, B, C, D, E, F : pierre de taille et placoplâtre et Tapisserie Plafond : Plâtre et Peinture Plinthes : Bois et Peinture Porte D : Bois et Peinture Bati porte D : Bois et Peinture</p>



Localisation	Description
1er Etage - couloir 2	Sol : Plancher bois et Parquet flottant Mur A, B, C, D, E, F : pierre de taille et placoplâtre et Tapisserie Plafond : Plâtre et Peinture Plinthes : Bois et Peinture Porte 1 A : Bois et Peinture Porte 2 B : Bois et Peinture Porte 3 C : Bois et Peinture Porte 4 D : Bois et Peinture Porte 5 E : Bois et Peinture Porte 6 F : Bois et Peinture Porte 7 F : Bois et Peinture Bati porte 1 A : Bois et Peinture Bati porte 2 B : Bois et Peinture Bati porte 3 C : Bois et Peinture Bati porte 4 D : Bois et Peinture Bati porte 5 E : Bois et Peinture Bati porte 6 F : Bois et Peinture Bati porte 7 F : Bois et Peinture Fenêtre 1 B : Bois et Peinture Fenêtre 2 B : Bois et Peinture Fenêtre 3 B : Bois et Peinture Bati fenêtre 1 B : Bois et Peinture Bati fenêtre 2 B : Bois et Peinture Bati fenêtre 3 B : Bois et Peinture Volet 1 B : Aluminium et Peinture Volet 2 B : Aluminium et Peinture Volet 3 B : Aluminium et Peinture
1er Etage - chambre payolle	Sol : Plancher bois et Parquet flottant Mur A, B, C, D, E, F, G, H : pierre de taille et placoplâtre et Tapisserie Plafond : Plâtre et Peinture Plinthes : Bois et Peinture Porte 1 A : Bois et Peinture Porte 2 B : Bois et Peinture Bati porte 1 A : Bois et Peinture Bati porte 2 B : Bois et Peinture Fenêtre 1 E : Bois et Peinture Fenêtre 2 F : Bois et Peinture Bati fenêtre 1 E : Bois et Peinture Bati fenêtre 2 F : Bois et Peinture Volet 1 F : Aluminium et Peinture Volet 2 E : PVC et Peinture
1er Etage - salle de bain payolle	Sol : Plancher béton et Carrelage Mur A, B, C, D : pierre de taille et placoplâtre et Tapisserie Plafond : Plâtre et Peinture Porte A : Bois et Peinture Bati porte A : Bois et Peinture Mur A, B, C, D : pierre de taille et placoplâtre et Faïence

Localisation	Description
1er Etage - chambre pic du midi	Sol : Plancher bois et Parquet flottant Mur A, B, C, D, E, F : pierre de taille et placoplâtre et Tapisserie Plafond : Plâtre et Peinture Plinthes : Bois et Peinture Porte A : Bois et Peinture Bati porte A : Bois et Peinture Fenêtre C : Bois et Peinture Bati fenêtre C : Bois et Peinture Volet C : PVC et Peinture
1er Etage - salle de bain pic du midi	Sol : Plancher béton et Carrelage Mur A, B, C, D : pierre de taille et placoplâtre et Tapisserie Plafond : Plâtre et Peinture Porte A : Bois et Peinture Bati porte A : Bois et Peinture Mur A, B, C, D : pierre de taille et placoplâtre et Faïence
1er Etage - chambre 1 le chiroulet	Sol : Plancher bois et Parquet flottant Mur A, B, C, D : pierre de taille et placoplâtre et Tapisserie Plafond : Plâtre et Peinture Plinthes : Bois et Peinture Porte 1 A : Bois et Peinture Porte 2 D : Bois et Peinture Porte 3 D : Bois et Peinture Bati porte 1 A : Bois et Peinture Bati porte 2 D : Bois et Peinture Bati porte 3 D : Bois et Peinture Fenêtre B : Bois et Peinture Bati fenêtre B : Bois et Peinture Volet B : PVC et Peinture
1er Etage - chambre 2 le chiroulet	Sol : Plancher bois et Parquet flottant Mur A, B, C, D : pierre de taille et placoplâtre et Tapisserie Plafond : Plâtre et Peinture Plinthes : Bois et Peinture Porte A : Bois et Peinture Bati porte A : Bois et Peinture Fenêtre C : Bois et Peinture Bati fenêtre C : Bois et Peinture Volet C : PVC et Peinture
1er Etage - salle de bain le chiroulet	Sol : Plancher béton et Carrelage Mur A, B, C, D : pierre de taille et placoplâtre et Peinture Plafond : Plâtre et Peinture Plinthes : Bois et Peinture Porte A : Bois et Peinture Bati porte A : Bois et Peinture Fenêtre C : Bois et Peinture Bati fenêtre C : Bois et Peinture Mur A, C, D : pierre de taille et placoplâtre et Faïence

Localisation	Description
1er Etage - chambre magenta	Sol : Plancher bois et Parquet flottant Mur A, B, C, D, E, F : pierre de taille et placoplâtre et Tapisserie Plafond : Plâtre et Peinture Plinthes : Bois et Peinture Porte 1 A : Bois et Peinture Porte 2 C : Bois et Peinture Bati porte 1 A : Bois et Peinture Bati porte 2 C : Bois et Peinture Fenêtre F : Bois et Peinture Bati fenêtre F : Bois et Peinture Volet F : Aluminium et Peinture
1er Etage - salle de bain magenta	Sol : Plancher béton et Carrelage Mur A, B, C, D : pierre de taille et placoplâtre et Peinture Plafond : Plâtre et Peinture Plinthes : Bois et Peinture Porte A : Bois et Peinture Bati porte A : Bois et Peinture Fenêtre C : Bois et Peinture Bati fenêtre C : Bois et Peinture Mur A, B, C : pierre de taille et placoplâtre et Faïence
1er Etage - remise	Sol : Plancher bois et Parquet flottant Mur A, B, C, D : pierre de taille et placoplâtre et Peinture Plafond : Plâtre et Peinture Plinthes : Bois et Peinture Porte A : Bois et Peinture Bati porte A : Bois et Peinture
1er Etage - chambre montaigu	Sol : Plancher bois et Parquet flottant Mur A, B, C, D, E, F : pierre de taille et placoplâtre et Tapisserie Plafond : Plâtre et Peinture Plinthes : Bois et Peinture Porte 1 A : Bois et Peinture Porte 2 E : Bois et Peinture Bati porte 1 A : Bois et Peinture Bati porte 2 E : Bois et Peinture Fenêtre B : Bois et Peinture Bati fenêtre B : Bois et Peinture Volet B : PVC et Peinture
1er Etage - salle de bain montaigu	Sol : Plancher béton et Carrelage Mur A, B, C, D : pierre de taille et placoplâtre et Tapisserie Plafond : Plâtre et Peinture Porte A : Bois et Peinture Bati porte A : Bois et Peinture Mur A, B, C, D : pierre de taille et placoplâtre et Faïence
2ème Etage - grenier 2	Sol : Plancher bois et Isolant Mur A, B, C, D : pierre de taille et brut Plafond : Poutres bois et Ardoises
Annexe - apprentis 1	Sol : Plancher béton et Chape brute Mur A, B, C, D : pierre de taille et Crépi Plafond : Poutres bois et Ardoises

Localisation	Description
Annexe - appentis 2	Sol : Plancher béton et Chape brute Mur A, B, C, D : pierre de taille et Crépi Plafond : Poutres bois et Ardoises
Annexe - abri voiture	Sol : Plancher béton et Chape brute Mur A, B, C, D : parpaings et brut Plafond : Poutres métalliques et Bac acier
Annexe - appentis 3	Sol : Plancher béton et Chape brute Mur A, B, C, D : pierre de taille et Peinture Plafond : Poutres bois et Bac acier
Annexe - atelier	Sol : Plancher béton et Chape brute Mur : parpaings et Fibre ciment Plafond : Poutres métalliques et Bac acier Porte : Métal et Peinture Bati porte : Métal et Peinture
Annexe - lingerie	Sol : Plancher béton et Chape brute Mur : parpaings et Fibre ciment Plafond : Poutres métalliques et Bac acier Porte : Métal et Peinture Bati fenêtre : Métal et Peinture Fenêtre : Métal et Peinture
Annexe - hangar	Sol : Plancher béton et Chape brute Mur : parpaings et Fibre ciment Plafond : Poutres métalliques et Bac acier Porte : Métal et Peinture Bati porte : Métal et Peinture Fenêtre : Métal et Peinture Bati fenêtre : Métal et Peinture Volet : Fibre ciment et brut

4. Conditions de réalisation du repérage

4.1 Bilan de l'analyse documentaire

Documents demandés	Documents remis
Rapports concernant la recherche d'amiante déjà réalisés	-
Documents décrivant les ouvrages, produits, matériaux et protections physiques mises en place	-
Eléments d'information nécessaires à l'accès aux parties de l'immeuble bâti en toute sécurité	-

Observations :

Néant

4.2 Date d'exécution des visites du repérage in situ

N° Vert
GRATUIT 0 800 330 311

Courriel : contact@maisondudiag.fr

www.maisondudiag.fr

SIRET : 90217784900012

Maison du Diag Bigorre au capital de 5 000 €

Date de la commande : 25/02/2022

Date(s) de visite de l'ensemble des locaux : 07/03/2022

Heure d'arrivée : 14 h 00

Durée du repérage : 03 h 00

Personne en charge d'accompagner l'opérateur de repérage : CAPI Nicolas DURAC

4.3 Écarts, adjonctions, suppressions par rapport aux normes en vigueur

La mission de repérage s'est déroulée conformément aux prescriptions de la norme NF X 46-020, révision de décembre 2008.

Observations	Oui	Non	Sans Objet
Plan de prévention réalisé avant intervention sur site	-	-	X
Vide sanitaire accessible			X
Combles ou toiture accessibles et visitables			X

4.4 Plan et procédures de prélèvements



L'ensemble des prélèvements a été réalisé dans le respect du plan et des procédures d'intervention.

5. Résultats détaillés du repérage

5.1 Liste des matériaux ou produits contenant de l'amiante, états de conservation, conséquences réglementaires (fiche de cotation)

Matériaux ou produits contenant de l'amiante

Localisation	Identifiant + Description	Conclusion (justification)	État de conservation** et préconisations*	Photo
Annexe - atelier	<u>Identifiant:</u> M001 <u>Description:</u> Panneaux de cloisons lisses ou moulurées, préfabriquées ou non <u>Liste selon annexe.13-9 du CSP:</u> B	Présence d'amiante (Sur décision de l'opérateur)	Matériau non dégradé Résultat EP** Préconisation : Il est recommandé de réaliser une évaluation périodique.	

Localisation	Identifiant + Description	Conclusion (justification)	État de conservation** et préconisations*	Photo
Annexe - lingerie	<u>Identifiant:</u> M002 <u>Description:</u> Panneaux de cloisons lisses ou moulurées, préfabriquées ou non <u>Liste selon annexe.13-9 du CSP:</u> B	Présence d'amiante (Sur décision de l'opérateur)	Matériau non dégradé Résultat EP** Préconisation : Il est recommandé de réaliser une évaluation périodique.	
Annexe - hangar	<u>Identifiant:</u> M003 <u>Description:</u> Panneaux de cloisons lisses ou moulurées, préfabriquées ou non <u>Liste selon annexe.13-9 du CSP:</u> B	Présence d'amiante (Sur décision de l'opérateur)	Matériau non dégradé Résultat EP** Préconisation : Il est recommandé de réaliser une évaluation périodique.	
	<u>Identifiant:</u> M004 <u>Description:</u> Volets en fibre ciment <u>Liste selon annexe.13-9 du CSP:</u> B	Présence d'amiante (Sur décision de l'opérateur)	Matériau non dégradé Résultat EP** Préconisation : Il est recommandé de réaliser une évaluation périodique.	

* Un détail des conséquences réglementaires et recommandations est fournis en annexe 7.4 de ce présent rapport

** détails fournis en annexe 7.3 de ce présent rapport

Nota : Dès réception de ce rapport, il est nécessaire d'avertir de la présence d'amiante toute personne pouvant intervenir sur ou à proximité des matériaux amiantes ou de ceux les recouvrant ou les protégeant.

5.2 Listes des matériaux et produits ne contenant pas d'amiante après analyse

Localisation	Identifiant + Description
Néant	-

5.3 Liste des matériaux ou produits (liste A et B) ne contenant pas d'amiante sur justificatif

N° Vert GRATUIT 0 800 330 311

Courriel : contact@maisondudiag.fr

www.maisondudiag.fr

SIRET : 90217784900012

Maison du Diag Bigorre au capital de 5 000 €

Localisation	Identifiant + Description
Néant	-

6. Signatures

Nota : Le présent rapport est établi par une personne dont les compétences sont certifiées par **I.Cert** Centre Alphasis - Bâtiment K - Parc d'affaires - Espace Performance 35760 SAINT GREGOIRE (détail sur www.info-certif.fr)

Fait à **IBOS**, le **07/03/2022**

Par : COUSTEAU Thomas



N° Vert
GRATUIT 0 800 330 311

Courriel : contact@maisondudiag.fr

www.maisondudiag.fr

SIRET : 90217784900012

Maison du Diag Bigorre au capital de 5 000 €



7. ANNEXES

Au rapport de mission de repérage n° 2202/CABALOU/0870

Informations conformes à l'annexe III de l'arrêté du 12 décembre 2012

Les maladies liées à l'amiante sont provoquées par l'inhalation des fibres. Toutes les variétés d'amiante sont classées comme substances cancérigènes avérées pour l'homme. L'inhalation de fibres d'amiante est à l'origine de cancers (mésothéliomes, cancers broncho-pulmonaires) et d'autres pathologies non cancéreuses (épanchements pleuraux, plaques pleurales).

L'identification des matériaux et produits contenant de l'amiante est un préalable à l'évaluation et à la prévention des risques liés à l'amiante. Elle doit être complétée par la définition et la mise en œuvre de mesures de gestion adaptées et proportionnées pour limiter l'exposition des occupants présents temporairement ou de façon permanente dans l'immeuble. L'information des occupants présents temporairement ou de façon permanente est un préalable essentiel à la prévention du risque d'exposition à l'amiante.

Il convient donc de veiller au maintien du bon état de conservation des matériaux et produits contenant de l'amiante afin de remédier au plus tôt aux situations d'usure anormale ou de dégradation.

Il conviendra de limiter autant que possible les interventions sur les matériaux et produits contenant de l'amiante qui ont été repérés et de faire appel aux professionnels qualifiés, notamment dans le cas de retrait ou de confinement de ce type de matériau ou produit.

Enfin, les déchets contenant de l'amiante doivent être éliminés dans des conditions strictes.

Renseignez-vous auprès de votre mairie ou de votre préfecture. Pour connaître les centres d'élimination près de chez vous, consultez la base de données « déchets » gérée par l'ADEME, directement accessible sur le site internet www.sinoe.org.

Sommaire des annexes

- 7.1 Schéma de repérage
- 7.2 Rapports d'essais
- 7.3 Grilles réglementaires d'évaluation de l'état de conservation des matériaux et produits contenant de l'amiante
- 7.4 Conséquences réglementaires et recommandations
- 7.5 Recommandations générales de sécurité
- 7.6 Documents annexés au présent rapport



7.1 Annexe - Schéma de repérage

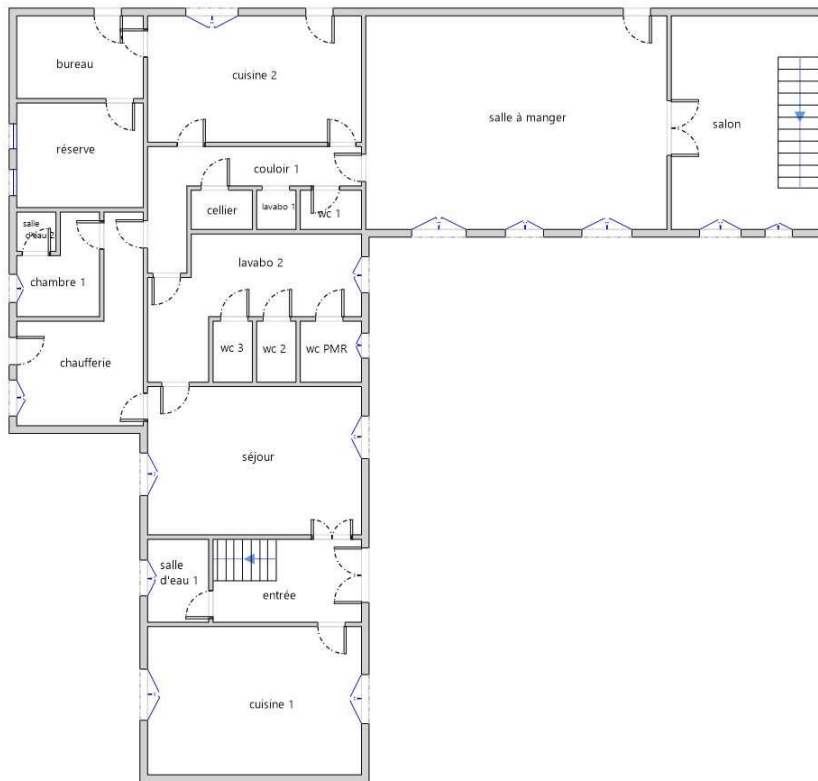

Rez-de-chaussée

**Planche (croquis) de repérage technique effectué par le cabinet : Maison du Diag
Bigorre, auteur : COUSTEAU Thomas
Dossier n° 2202/CABALOU/0870 du 07/03/2022
Adresse du bien : 32 ROUTE DE TARBES 65360 MOMERES**

N° Vert
GRATUIT 0 800 330 311

Courriel : contact@maisondudiag.fr

www.maisondudiag.fr

SIRET : 90217784900012

Maison du Diag Bigorre au capital de 5 000 €

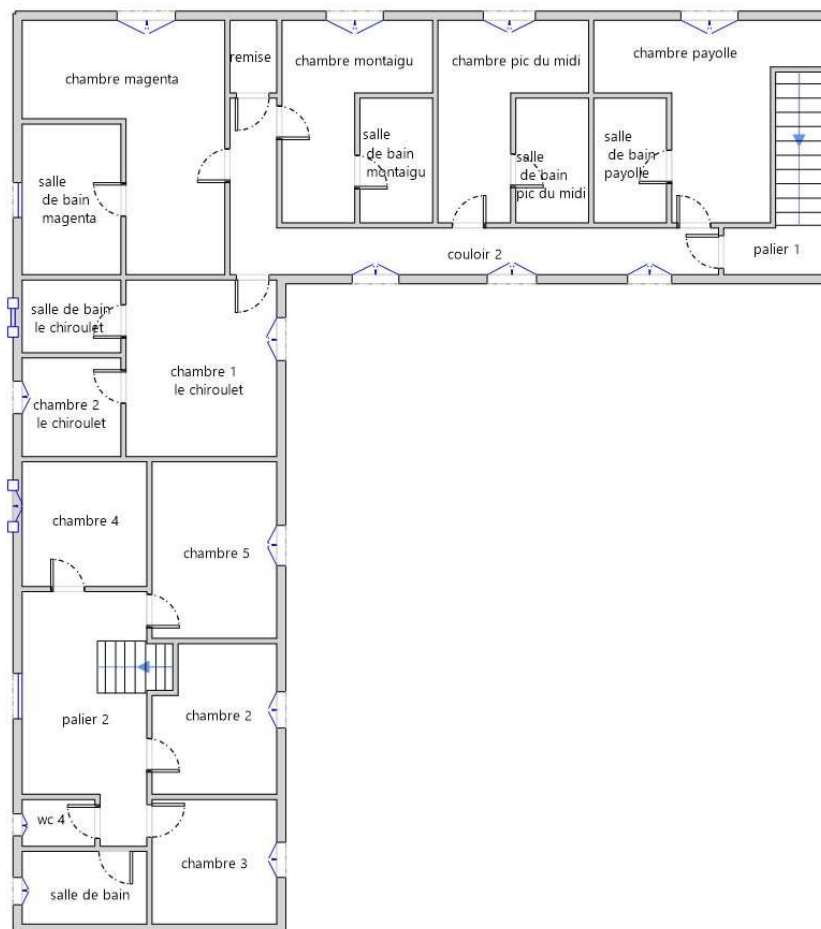

1er Etage

**Planche (croquis) de repérage technique effectué par le cabinet : Maison du Diag
Bigorre, auteur : COUSTEAU Thomas
Dossier n° 2202/CABALOU/0870 du 07/03/2022
Adresse du bien : 32 ROUTE DE TARBES 65360 MOMERES**

N° Vert
GRATUIT 0 800 330 311

Courriel : contact@maisondudiag.fr

www.maisondudiag.fr

SIRET : 90217784900012

Maison du Diag Bigorre au capital de 5 000 €

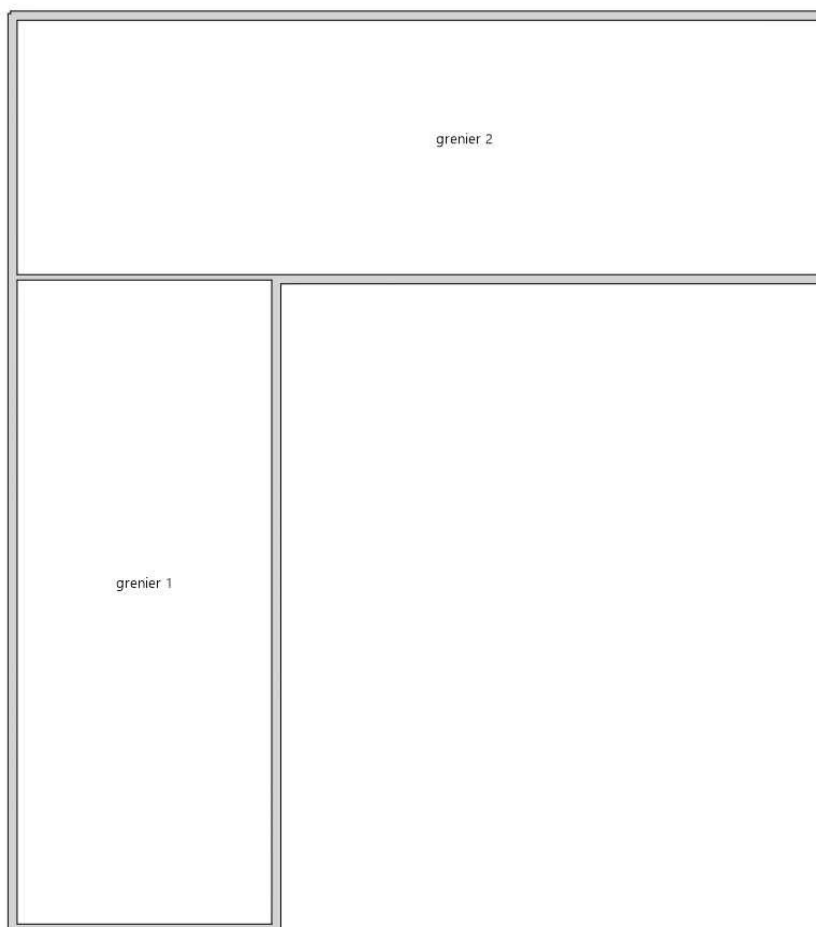

2ème Etage

**Planche (croquis) de repérage technique effectué par le cabinet : Maison du Diag
Bigorre, auteur : COUSTEAU Thomas
Dossier n° 2202/CABALOU/0870 du 07/03/2022
Adresse du bien : 32 ROUTE DE TARBES 65360 MOMERES**

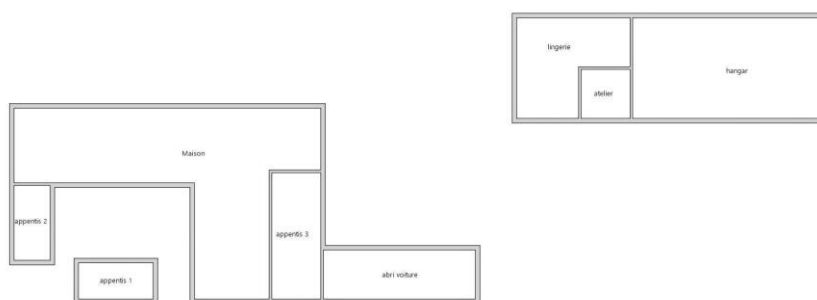

Plan de masse

**Planche (croquis) de repérage technique effectué par le cabinet : Maison du Diag
Bigorre, auteur : COUSTEAU Thomas
Dossier n° 2202/CABALOU/0870 du 07/03/2022
Adresse du bien : 32 ROUTE DE TARBES 65360 MOMERES**

N° Vert
GRATUIT 0 800 330 311













Courriel : contact@maisondudiag.fr

www.maisondudiag.fr

SIRET : 90217784900012

Maison du Diag Bigorre au capital de 5 000 €

Légende

	Conduit en fibro-ciment		Dalles de sol	<p>Nom du propriétaire : Monsieur et Madame CABALOU Lionel Adresse du bien : 32 ROUTE DE TARBES 65360 MOMERES</p>
	Conduit autre que fibro-ciment		Carrelage	
	Brides		Colle de revêtement	
	Dépôt de Matériaux contenant de l'amiante		Dalles de faux-plafond	
	Matériau ou produit sur lequel un doute persiste		Toiture en fibro-ciment	
	Présence d'amiante		Toiture en matériaux composites	

Photos



Photo n° PhA001
 Localisation : Annexe - atelier
 Ouvrage : 3 - Parois verticales intérieures - Cloisons sèches (assemblées, préfabriquées)
 Partie d'ouvrage : Panneaux de cloisons lisses ou moulurées, préfabriquées ou non
 Description : Panneaux de cloisons lisses ou moulurées, préfabriquées ou non



Photo n° PhA002
 Localisation : Annexe - lingerie
 Ouvrage : 3 - Parois verticales intérieures - Cloisons sèches (assemblées, préfabriquées)
 Partie d'ouvrage : Panneaux de cloisons lisses ou moulurées, préfabriquées ou non
 Description : Panneaux de cloisons lisses ou moulurées, préfabriquées ou non



N° Vert GRATUIT 0 800 330 311

Courriel : contact@maisondudiag.fr

www.maisondudiag.fr

SIRET : 90217784900012

Maison du Diag Bigorre au capital de 5 000 €

	<p>Photo n° PhA003 Localisation : Annexe - hangar Ouvrage : 3 - Parois verticales intérieures - Cloisons sèches (assemblées, préfabriquées) Partie d'ouvrage : Panneaux de cloisons lisses ou moulurées, préfabriquées ou non Description : Panneaux de cloisons lisses ou moulurées, préfabriquées ou non</p>
	<p>Photo n° PhA004 Localisation : Annexe - hangar Ouvrage : 3 - Parois verticales intérieures - Cloisons sèches (assemblées, préfabriquées) Partie d'ouvrage : Panneaux de cloisons lisses ou moulurées, préfabriquées ou non Description : Volets en fibre ciment</p>

7.2 Annexe - Rapports d'essais

Identification des prélèvements :

Identifiant et prélèvement	Localisation	Composant de la construction	Parties du composant	Description
-	-	-	-	-

Copie des rapports d'essais :

Aucun rapport d'essai n'a été fourni ou n'est disponible

7.3 Annexe - Évaluation de l'état de conservation des matériaux et produits contenant de l'amiante

Grilles d'évaluation de l'état de conservation des matériaux ou produit de la liste A

Aucune évaluation n'a été réalisée

Critères d'évaluation de l'état de conservation des matériaux ou produit de la liste A

1. Classification des différents degrés d'exposition du produit aux circulations d'air

Fort	Moyen	Faible
------	-------	--------

N° Vert GRATUIT 0 800 330 311

Courriel : contact@maisondudiag.fr

www.maisondudiag.fr

SIRET : 90217784900012

Maison du Diag Bigorre au capital de 5 000 €

<p>1° Il n'existe pas de système spécifique de ventilation, la pièce ou la zone homogène évaluée est ventilée par ouverture des fenêtres. ou</p> <p>2° Le faux plafond se trouve dans un local qui présente une (ou plusieurs) façade(s) ouverte(s) sur l'extérieur susceptible(s) de créer des situations à forts courants d'air, ou</p> <p>3° Il existe un système de ventilation par insufflation d'air dans le local et l'orientation du jet d'air est telle que celui-ci affecte directement le faux plafond contenant de l'amiante.</p>	<p>1° Il existe un système de ventilation par insufflation d'air dans le local et l'orientation du jet est telle que celui-ci n'affecte pas directement le faux plafond contenant de l'amiante,</p> <p>ou</p> <p>2° Il existe un système de ventilation avec reprise(s) d'air au niveau du faux plafond (système de ventilation à double flux).</p>	<p>1° Il n'existe ni ouvrant ni système de ventilation spécifique dans la pièce ou la zone évaluée,</p> <p>ou</p> <p>2° Il existe dans la pièce ou la zone évaluée, un système de ventilation par extraction dont la reprise d'air est éloignée du faux plafond contenant de l'amiante.</p>
--	---	---

2. Classification des différents degrés d'exposition du produit aux chocs et vibrations

Fort	Moyen	Faible
<p>L'exposition du produit aux chocs et vibrations sera considérée comme forte dans les situations où l'activité dans le local ou à l'extérieur engendre des vibrations, ou rend possible les chocs directs avec le faux plafond contenant de l'amiante (ex : hall industriel, gymnase, discothèque...).</p>	<p>L'exposition du produit aux chocs et vibrations sera considérée comme moyenne dans les situations où le faux plafond contenant de l'amiante n'est pas exposé aux dommages mécaniques mais se trouve dans un lieu très fréquenté (ex : supermarché, piscine, théâtre,...).</p>	<p>L'exposition du produit aux chocs et vibrations sera considérée comme faible dans les situations où le faux plafond contenant de l'amiante n'est pas exposé aux dommages mécaniques, n'est pas susceptible d'être dégradé par les occupants ou se trouve dans un local utilisé à des activités tertiaires passives.</p>

Grilles d'évaluation de l'état de conservation des matériaux ou produit de la liste B

N° Vert GRATUIT 0 800 330 311

Courriel : contact@maisondudiag.fr

www.maisondudiag.fr

SIRET : 90217784900012

Maison du Diag Bigorre au capital de 5 000 €



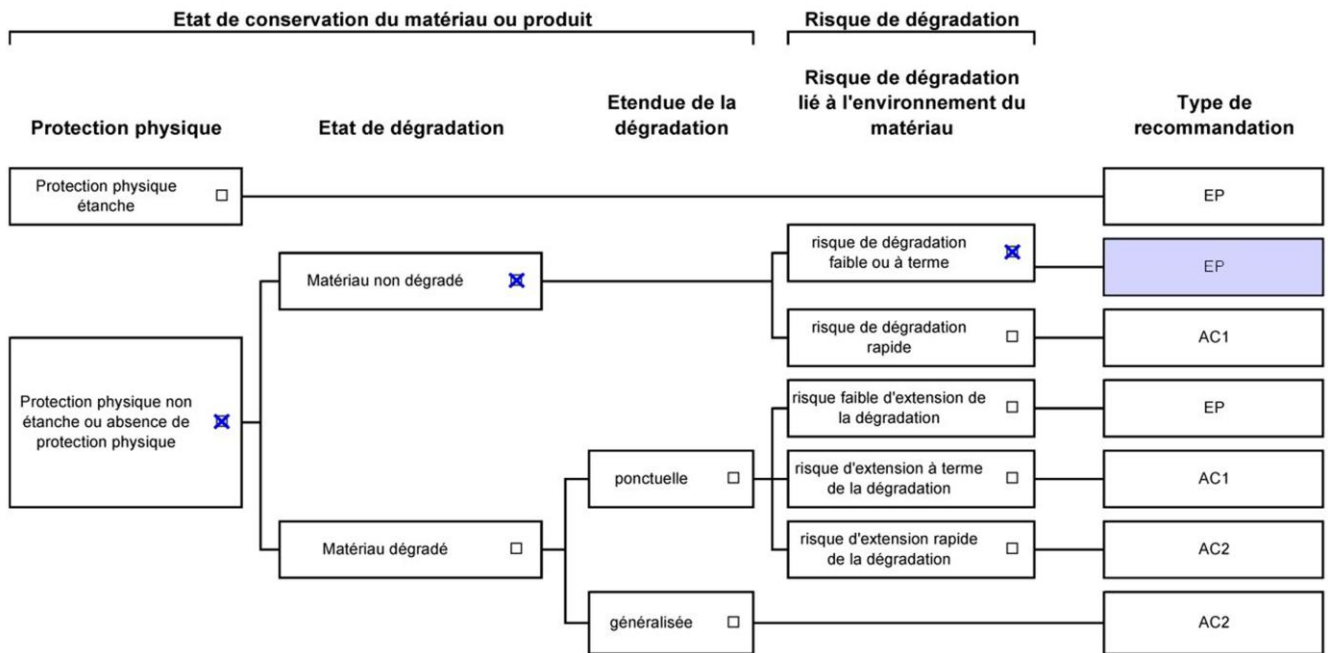

Dossier n° 2202/CABALOU/0870

Date de l'évaluation : 07/03/2022

Bâtiment / local ou zone homogène : Annexe - atelier

Identifiant Matériau : M001

Matériau : Panneaux de cloisons lisses ou moulurées, préfabriquées ou non

Résultat EP : Il est recommandé de réaliser une évaluation périodique.

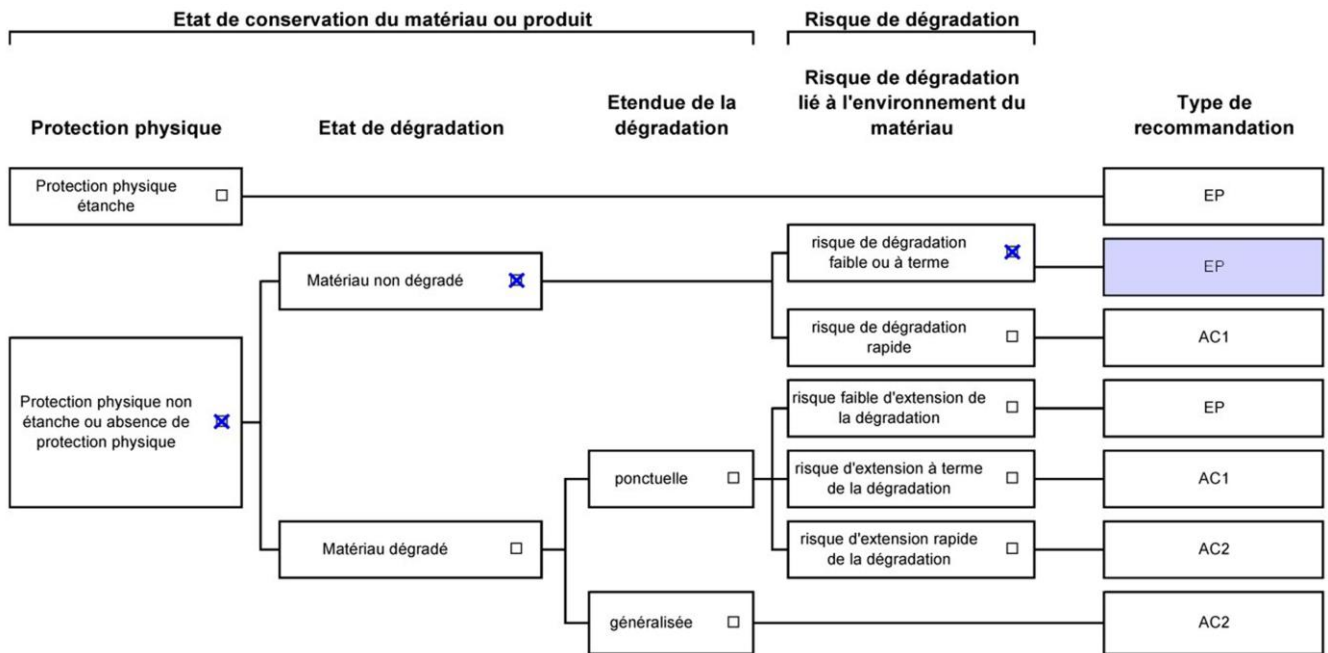

Dossier n° 2202/CABALOU/0870

Date de l'évaluation : 07/03/2022

Bâtiment / local ou zone homogène : Annexe - lingerie

Identifiant Matériau : M002

Matériau : Panneaux de cloisons lisses ou moulurées, préfabriquées ou non

Résultat EP : Il est recommandé de réaliser une évaluation périodique.

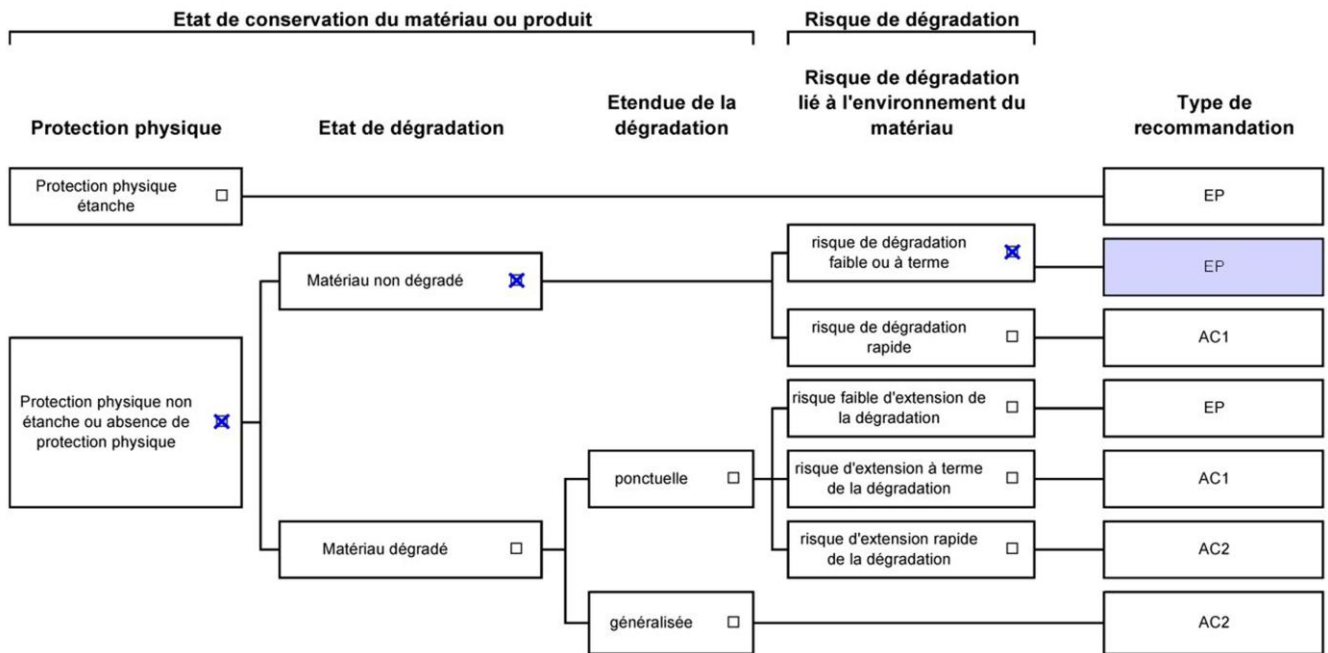

Dossier n° 2202/CABALOU/0870

Date de l'évaluation : 07/03/2022

Bâtiment / local ou zone homogène : Annexe - hangar

Identifiant Matériau : M003

Matériau : Panneaux de cloisons lisses ou moulurées, préfabriquées ou non

Résultat EP : Il est recommandé de réaliser une évaluation périodique.

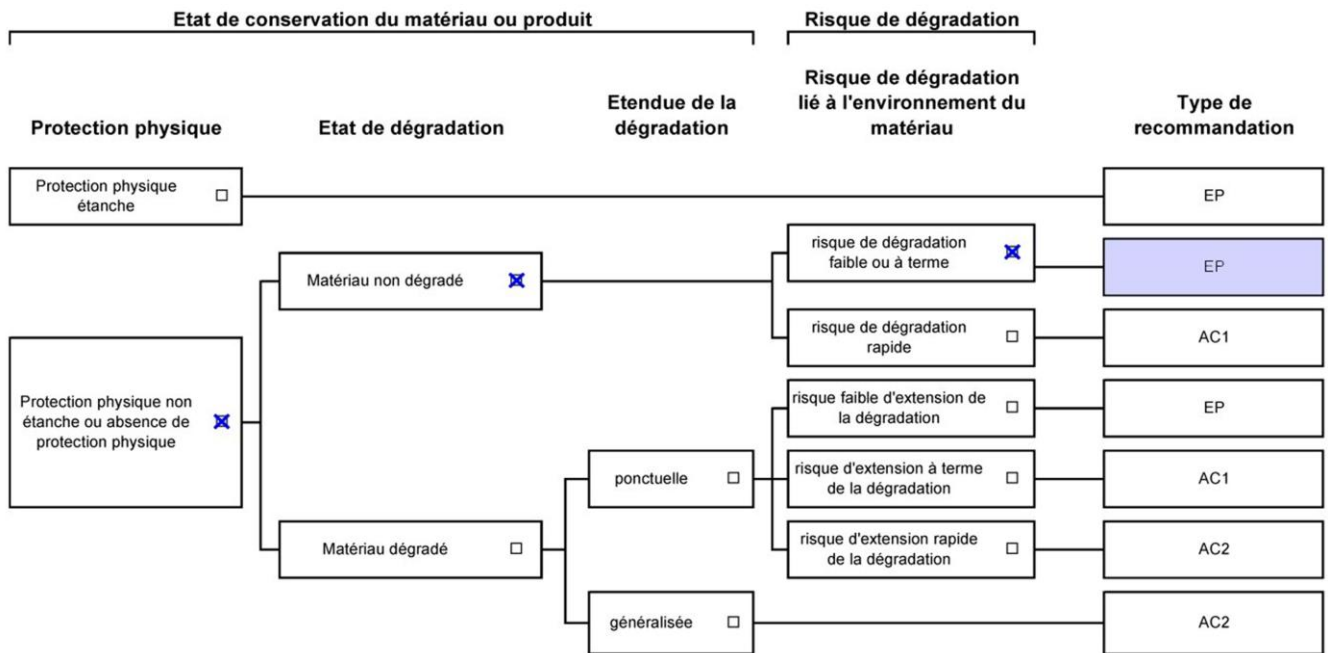

Dossier n° 2202/CABALOU/0870

Date de l'évaluation : 07/03/2022

Bâtiment / local ou zone homogène : Annexe - hangar

Identifiant Matériau : M004

Matériau : Volets en fibre ciment

Résultat EP : Il est recommandé de réaliser une évaluation périodique.

Critères d'évaluation de l'état de conservation des matériaux ou produit de la liste B

1. Classification des niveaux de risque de dégradation ou d'extension de la dégradation du matériau.

Risque faible de dégradation ou d'extension de dégradation	Risque de dégradation ou d'extension à terme de la dégradation	Risque de dégradation ou d'extension rapide de la dégradation
L'environnement du matériau contenant de l'amiante ne présente pas ou très peu de risque pouvant entraîner à terme, une dégradation ou une extension de la dégradation du matériau.	L'environnement du matériau contenant de l'amiante présente un risque pouvant entraîner à terme, une dégradation ou une extension de la dégradation du matériau.	L'environnement du matériau contenant de l'amiante présente un risque important pouvant entraîner rapidement, une dégradation ou une extension de la dégradation du matériau.

Légende : EP = évaluation périodique ; AC1 = action corrective de premier niveau ; AC2 = action corrective de second niveau.

L'évaluation du risque de dégradation lié à l'environnement du matériau ou produit prend en compte :

Les agressions physiques intrinsèques au local (ventilation, humidité, etc...) selon que le risque est probable ou avéré ;

La sollicitation des matériaux ou produits liée à l'activité des locaux, selon qu'elle est exceptionnelle/faible ou quotidienne/forte.

Elle ne prend pas en compte certains facteurs fluctuants d'aggravation de la dégradation des produits et matériaux, comme la fréquence d'occupation du local, la présence d'animaux nuisibles, l'usage réel des locaux, un défaut d'entretien des équipements, etc...

N° Vert GRATUIT 0 800 330 311

Courriel : contact@maisondudiag.fr

www.maisondudiag.fr

SIRET : 90217784900012

Maison du Diag Bigorre au capital de 5 000 €

7.4 Annexe - Conséquences réglementaires et recommandations

Conséquences réglementaires suivant l'état de conservation des matériaux ou produit de la liste A

Article R1334-27 : En fonction du résultat du diagnostic obtenu à partir de la grille d'évaluation de l'arrêté du 12 décembre 2012, le propriétaire met en œuvre les préconisations mentionnées à l'article R1334-20 selon les modalités suivantes :

Score 1 – L'évaluation périodique de l'état de conservation de ces matériaux et produits de la liste A contenant de l'amiante est effectué dans un délai maximal de trois ans à compter de la date de remise au propriétaire du rapport de repérage ou des résultats de la dernière évaluation de l'état de conservation, ou à l'occasion de toute modification substantielle de l'ouvrage et de son usage. La personne ayant réalisé cette évaluation en remet les résultats au propriétaire contre accusé de réception.

Score 2 – La mesure d'empoussièrement dans l'air est effectuée dans les conditions définies à l'article R1334-25, dans un délai de trois mois à compter de la date de remise au propriétaire du rapport de repérage ou des résultats de la dernière évaluation de l'état de conservation. L'organisme qui réalise les prélèvements d'air remet les résultats des mesures d'empoussièrement au propriétaire contre accusé de réception.

Score 3 – Les travaux de confinement ou de retrait de l'amiante sont mis en œuvre selon les modalités prévues à l'article R. 1334-29.

Article R1334-28 : Si le niveau d'empoussièrement mesuré dans l'air en application de l'article R1334-27 est inférieur ou égal à la valeur de cinq fibres par litre, le propriétaire fait procéder à l'évaluation périodique de l'état de conservation des matériaux et produits de la liste A contenant de l'amiante prévue à l'article R1334-20, dans un délai maximal de trois ans à compter de la date de remise des résultats des mesures d'empoussièrement ou à l'occasion de toute modification substantielle de l'ouvrage ou de son usage.

Si le niveau d'empoussièrement mesuré dans l'air en application de l'article R1334-27 est supérieur à cinq fibres par litre, le propriétaire fait procéder à des travaux de confinement ou de retrait de l'amiante, selon les modalités prévues à l'article R1334-29.

Article R1334-29 : Les travaux précités doivent être achevés dans un délai de trente-six mois à compter de la date à laquelle sont remis au propriétaire le rapport de repérage ou les résultats des mesures d'empoussièrement ou de la dernière évaluation de l'état de conservation.

Pendant la période précédant les travaux, des mesures conservatoires appropriées doivent être mises en œuvre afin de réduire l'exposition des occupants et de la maintenir au niveau le plus bas possible, et dans tous les cas à un niveau d'empoussièrement inférieur à cinq fibres par litre. Les mesures conservatoires ne doivent conduire à aucune sollicitation des matériaux et produits concernés par les travaux.

Le propriétaire informe le préfet du département du lieu d'implantation de l'immeuble concerné, dans un délai de deux mois à compter de la date à laquelle sont remis le rapport de repérage ou les résultats des mesures d'empoussièrement ou de la dernière évaluation de l'état de conservation, des mesures conservatoires mises en œuvres, et, dans un délai de douze mois, des travaux à réaliser et de l'échéancier proposé.

Article R.1334-29-3 :

I) A l'issue des travaux de retrait ou de confinement de matériaux et produits de la liste A mentionnés à l'article R.1334-29, le propriétaire fait procéder par une personne mentionnée au premier alinéa de l'article R.1334-23, avant toute restitution des locaux traités, à un examen visuel de l'état des surfaces traitées. Il fait également procéder, dans les conditions définies à l'article R.1334-25, à une mesure du niveau d'empoussièrement dans l'air après démantèlement du dispositif de confinement. Ce niveau doit être inférieur ou égal à cinq fibres par litre.

II) Si les travaux ne conduisent pas au retrait total des matériaux et produits de la liste A contenant de l'amiante, il est procédé à une évaluation périodique de l'état de conservation de ces matériaux et produits résiduels dans les



conditions prévues par l'arrêté mentionné à l'article R.1334-20, dans un délai maximal de trois ans à compter de la date à laquelle sont remis les résultats du contrôle ou à l'occasion de toute modification substantielle de l'ouvrage ou de son usage.

III) Lorsque des travaux de retrait ou de confinement de matériaux et produits de la liste B contenant de l'amiante sont effectués à l'intérieur de bâtiment occupés ou fréquentés, le propriétaire fait procéder, avant toute restitution des locaux traités, à l'examen visuel et à la mesure d'empoussièrement dans l'air mentionnée au premier alinéa du présent article.

Détail des préconisations suivant l'état de conservation des matériaux ou produit de la liste B

1. Réalisation d'une « évaluation périodique », lorsque le type de matériau ou produit concerné contenant de l'amiante, la nature et l'étendue des dégradations qu'il présente et l'évaluation du risque de dégradation ne conduisent pas à conclure à la nécessité d'une action de protection immédiate sur le matériau ou produit, consistant à :

- a) Contrôler périodiquement que l'état de dégradation des matériaux et produits concernés ne s'aggrave pas et, le cas échéant, que leur protection demeure en bon état de conservation ;
- b) Rechercher, le cas échéant, les causes de dégradation et prendre les mesures appropriées pour les supprimer.

2. Réalisation d'une « action corrective de premier niveau », lorsque le type de matériau ou produit concerné contenant de l'amiante, la nature et l'étendue des dégradations et l'évaluation du risque de dégradation conduisent à conclure à la nécessité d'une action de remise en état limitée au remplacement, au recouvrement ou à la protection des seuls éléments dégradés, consistant à :

- a) Rechercher les causes de la dégradation et définir les mesures correctives appropriées pour les supprimer ; b) Procéder à la mise en œuvre de ces mesures correctives afin d'éviter toute nouvelle dégradation et, dans l'attente, prendre les mesures de protection appropriées afin de limiter le risque de dispersion des fibres d'amiante ;
- c) Veiller à ce que les modifications apportées ne soient pas de nature à aggraver l'état des autres matériaux et produits contenant de l'amiante restant accessibles dans la même zone ;
- d) Contrôler périodiquement que les autres matériaux et produits restant accessibles ainsi que, le cas échéant, leur protection demeurent en bon état de conservation.

Il est rappelé l'obligation de faire appel à une entreprise certifiée pour le retrait ou le confinement.

3. Réalisation d'une « action corrective de second niveau », qui concerne l'ensemble d'une zone, de telle sorte que le matériau ou produit ne soit plus soumis à aucune agression ni dégradation, consistant à :

- a) Prendre, tant que les mesures mentionnées au c (paragraphe suivant) n'ont pas été mises en place, les mesures conservatoires appropriées pour limiter le risque de dégradation et la dispersion des fibres d'amiante. Cela peut consister à adapter, voire condamner l'usage des locaux concernés afin d'éviter toute exposition et toute dégradation du matériau ou produit contenant de l'amiante.

Durant les mesures conservatoires, et afin de vérifier que celles-ci sont adaptées, une mesure d'empoussièrement est réalisée, conformément aux dispositions du code de la santé publique;

- b) Procéder à une analyse de risque complémentaire, afin de définir les mesures de protection ou de retrait les plus adaptées, prenant en compte l'intégralité des matériaux et produits contenant de l'amiante dans la zone concernée ;
- c) Mettre en œuvre les mesures de protection ou de retrait définies par l'analyse de risque ;
- d) Contrôler périodiquement que les autres matériaux et produits restant accessibles, ainsi que leur protection, demeurent en bon état de conservation.

En fonction des situations particulières rencontrées lors de l'évaluation de l'état de conservation, des compléments et précisions à ces recommandations sont susceptibles d'être apportées.



7.5 Annexe - Recommandations générales de sécurité

L'identification des matériaux et produits contenant de l'amiante est un préalable à l'évaluation et à la prévention des risques liés à la présence d'amiante dans un bâtiment. Elle doit être complétée par la définition et la mise en œuvre de mesures de gestion adaptées et proportionnées pour limiter l'exposition des occupants présents temporairement ou de façon permanente dans le bâtiment et des personnes appelées à intervenir sur les matériaux ou produits contenant de l'amiante. Les recommandations générales de sécurité définies ci-après rappellent les règles de base destinées à prévenir les expositions. Le propriétaire (ou, à défaut, l'exploitant) de l'immeuble concerné adapte ces recommandations aux particularités de chaque bâtiment et de ses conditions d'occupation ainsi qu'aux situations particulières rencontrées.

Ces recommandations générales de sécurité ne se substituent en aucun cas aux obligations réglementaires existantes en matière de prévention des risques pour la santé et la sécurité des travailleurs, inscrites dans le code du travail.

1. Informations générales

a) Dangerosité de l'amiante

Les maladies liées à l'amiante sont provoquées par l'inhalation des fibres. Toutes les variétés d'amiante sont classées comme substances cancérigènes avérées pour l'homme. Elles sont à l'origine de cancers qui peuvent atteindre soit la plèvre qui entoure les poumons (mésothéliomes), soit les bronches et/ou les poumons (cancers broncho-pulmonaires). Ces lésions surviennent longtemps (souvent entre 20 à 40 ans) après le début de l'exposition à l'amiante. Le Centre international de recherche sur le cancer (CIRC) a également établi récemment un lien entre exposition à l'amiante et cancers du larynx et des ovaires. D'autres pathologies, non cancéreuses, peuvent également survenir en lien avec une exposition à l'amiante. Il s'agit exceptionnellement d'épanchements pleuraux (liquide dans la plèvre) qui peuvent être récidivants ou de plaques pleurales (qui épaississent la plèvre). Dans le cas d'empoussièrement important, habituellement d'origine professionnelle, l'amiante peut provoquer une sclérose (asbestose) qui réduira la capacité respiratoire et peut dans les cas les plus graves produire une insuffisance respiratoire parfois mortelle. Le risque de cancer du poumon peut être majoré par l'exposition à d'autres agents cancérigènes, comme la fumée du tabac.

b) Présence d'amiante dans des matériaux et produits en bon état de conservation

L'amiante a été intégré dans la composition de nombreux matériaux utilisés notamment pour la construction. En raison de son caractère cancérigène, ses usages ont été restreints progressivement à partir de 1977, pour aboutir à une interdiction totale en 1997.

En fonction de leur caractéristique, les matériaux et produits contenant de l'amiante peuvent libérer des fibres d'amiante en cas d'usure ou lors d'interventions mettant en cause l'intégrité du matériau ou produit (par exemple perçage, ponçage, découpe, friction...). Ces situations peuvent alors conduire à des expositions importantes si des mesures de protection renforcées ne sont pas prises.

Pour rappel, les matériaux et produits répertoriés aux listes A et B de l'annexe 13-9 du code de la santé publique font l'objet d'une évaluation de l'état de conservation dont les modalités sont définies par arrêté. Il convient de suivre les recommandations émises par les opérateurs de repérage dits « diagnostiqueurs » pour la gestion des matériaux ou produits repérés.

De façon générale, il est important de veiller au maintien en bon état de conservation des matériaux et produits contenant de l'amiante et de remédier au plus tôt aux situations d'usure anormale ou de dégradation de ceux-ci.

2. Intervention de professionnels soumis aux dispositions du code du travail

Il est recommandé aux particuliers d'éviter dans la mesure du possible toute intervention directe sur des matériaux et produits contenant de l'amiante et de faire appel à des professionnels compétents dans de telles situations.

Les entreprises réalisant des opérations sur matériaux et produits contenant de l'amiante sont soumises aux dispositions des articles R. 4412-94 à R. 4412-148 du code du travail. Les entreprises qui réalisent des travaux de retrait ou de confinement de matériaux et produits contenant de l'amiante doivent en particulier être certifiées dans les conditions prévues à l'article R. 4412-129. Cette certification est obligatoire à partir du 1er juillet 2013 pour les



Courriel : contact@maisondudiag.fr

www.maisondudiag.fr

SIRET : 90217784900012

Maison du Diag Bigorre au capital de 5 000 €

entreprises effectuant des travaux de retrait sur l'enveloppe extérieure des immeubles bâtis et à partir du 1er juillet 2014 pour les entreprises de génie civil.

Des documents d'information et des conseils pratiques de prévention adaptés sont disponibles sur le site Travailler-mieux (<http://www.travailler-mieux.gouv.fr>) et sur le site de l'Institut national de recherche et de sécurité pour la prévention des accidents du travail et des maladies professionnelles (<http://www.inrs.fr>).

3. Recommandations générales de sécurité

Il convient d'éviter au maximum l'émission de poussières notamment lors d'interventions ponctuelles non répétées, par exemple :

- perçage d'un mur pour accrocher un tableau ;
- remplacement de joints sur des matériaux contenant de l'amiante ;
- travaux réalisés à proximité d'un matériau contenant de l'amiante en bon état, par exemple des interventions légères dans des boîtiers électriques, sur des gaines ou des circuits situés sous un flocage sans action directe sur celui-ci, de remplacement d'une vanne sur une canalisation calorifugée à l'amiante.

L'émission de poussières peut être limitée par humidification locale des matériaux contenant de l'amiante en prenant les mesures nécessaires pour éviter tout risque électrique et/ou en utilisant de préférence des outils manuels ou des outils à vitesse lente.

Le port d'équipements adaptés de protection respiratoire est recommandé. Le port d'une combinaison jetable permet d'éviter la propagation de fibres d'amiante en dehors de la zone de travail. Les combinaisons doivent être jetées après chaque utilisation.

Des informations sur le choix des équipements de protection sont disponibles sur le site internet amiante de l'INRS à l'adresse suivante : www.amiante.inrs.fr. De plus, il convient de disposer d'un sac à déchets à proximité immédiate de la zone de travail et d'une éponge ou d'un chiffon humide de nettoyage.

4. Gestion des déchets contenant de l'amiante

Les déchets de toute nature contenant de l'amiante sont des déchets dangereux. A ce titre, un certain nombre de dispositions réglementaires, dont les principales sont rappelées ci-après, encadrent leur élimination.

Lors de travaux conduisant à un désamiantage de tout ou partie de l'immeuble, la personne pour laquelle les travaux sont réalisés, c'est-à-dire les maîtres d'ouvrage, en règle générale les propriétaires, ont la responsabilité de la bonne gestion des déchets produits, conformément aux dispositions de l'article L. 541-2 du code de l'environnement. Ce sont les producteurs des déchets au sens du code de l'environnement.

Les déchets liés au fonctionnement d'un chantier (équipements de protection, matériel, filtres, bâches, etc.) sont de la responsabilité de l'entreprise qui réalise les travaux.

a. Conditionnement des déchets

Les déchets de toute nature susceptibles de libérer des fibres d'amiante sont conditionnés et traités de manière à ne pas provoquer d'émission de poussières. Ils sont ramassés au fur et à mesure de leur production et conditionnés dans des emballages appropriés et fermés, avec apposition de l'étiquetage prévu par le décret no 88-466 du 28 avril 1988 relatif aux produits contenant de l'amiante et par le code de l'environnement notamment ses articles R. 551-1 à R. 551-13 relatifs aux dispositions générales relatives à tous les ouvrages d'infrastructures en matière de stationnement, chargement ou déchargement de matières dangereuses.

Les professionnels soumis aux dispositions du code du travail doivent procéder à l'évacuation des déchets, hors du chantier, aussitôt que possible, dès que le volume le justifie après décontamination de leurs emballages.

b. Apport en déchèterie

Environ 10 % des déchèteries acceptent les déchets d'amiante lié à des matériaux inertes ayant conservé leur intégrité provenant de ménages, voire d'artisans. Tout autre déchet contenant de l'amiante est interdit en déchèterie.

A partir du 1er janvier 2013, les exploitants de déchèterie ont l'obligation de fournir aux usagers les emballages et l'étiquetage appropriés aux déchets d'amiante.



Courriel : contact@maisondudiag.fr

www.maisondudiag.fr

SIRET : 90217784900012

Maison du Diag Bigorre au capital de 5 000 €

c. Filières d'élimination des déchets

Les matériaux contenant de l'amiante ainsi que les équipements de protection (combinaison, masque, gants...) et les déchets issus du nettoyage (chiffon...) sont des déchets dangereux. En fonction de leur nature, plusieurs filières d'élimination peuvent être envisagées.

Les déchets contenant de l'amiante lié à des matériaux inertes ayant conservé leur intégrité peuvent être éliminés dans des installations de stockage de déchets non dangereux si ces installations disposent d'un casier de stockage dédié à ce type de déchets.

Tout autre déchet amianté doit être éliminé dans une installation de stockage pour déchets dangereux ou être vitrifiés. En particulier, les déchets liés au fonctionnement du chantier, lorsqu'ils sont susceptibles d'être contaminés par de l'amiante, doivent être éliminés dans une installation de stockage pour déchets dangereux ou être vitrifiés.

d. Information sur les déchèteries et les installations d'élimination des déchets d'amiante

Les informations relatives aux déchèteries acceptant des déchets d'amiante lié et aux installations d'élimination des déchets d'amiante peuvent être obtenues auprès :

- de la préfecture ou de la direction régionale de l'environnement, de l'aménagement et du logement (direction régionale et interdépartementale de l'environnement et de l'énergie en Ile-de-France) ou de la direction de l'environnement, de l'aménagement et du logement ;
- du conseil général (ou conseil régional en Ile-de-France) au regard de ses compétences de planification sur les déchets dangereux ;
- de la mairie ;
- ou sur la base de données « déchets » gérée par l'Agence de l'environnement et de la maîtrise de l'énergie, directement accessible sur internet à l'adresse suivante : www.sinoe.org.

e. Traçabilité

Le producteur des déchets remplit un bordereau de suivi des déchets d'amiante (BSDA, CERFA no 11861). Le formulaire CERFA est téléchargeable sur le site du ministère chargé de l'environnement. Le propriétaire recevra l'original du bordereau rempli par les autres intervenants (entreprise de travaux, transporteur, exploitant de l'installation de stockage ou du site de vitrification).

Dans tous les cas, le producteur des déchets devra avoir préalablement obtenu un certificat d'acceptation préalable lui garantissant l'effectivité d'une filière d'élimination des déchets.

Par exception, le bordereau de suivi des déchets d'amiante n'est pas imposé aux particuliers voire aux artisans qui se rendent dans une déchèterie pour y déposer des déchets d'amiante lié à des matériaux inertes ayant conservé leur intégrité. Ils ne doivent pas remplir un bordereau de suivi de déchets d'amiante, ce dernier étant élaboré par la déchèterie.

7.6 - Annexe - Autres documents





Attestation d'assurance responsabilité civile professionnelle

MMA IARD Assurances Mutuelles / MMA IARD certifie que

MAISON DU DIAG BIGORRE
4 rue D'ISABY
65420 IBOS

Est titulaire d'un contrat d'assurance groupe n° 114.231.812, souscrit par la FIDI (Fédération Interprofessionnelle du Diagnostic Immobilier), garantissant sa responsabilité civile professionnelle pour ses activités de diagnostic immobilier.

Le montant de la garantie responsabilité civile professionnelle est fixé à 500 000 euros par sinistre et par technicien-diagnostiqueur. Au titre d'une même année, quel que soit le nombre de sinistres, le montant de la garantie ne pourra excéder 2 000 000 euros.

Date de prise d'effet du contrat : 06/09/2021

La présente attestation, valable pour la période du 01/01/2022 au 31/12/2022, est délivrée pour servir et valoir ce que de droit. Elle est établie sous réserve du paiement de la cotisation à échoir et ne peut engager les MMA au-delà des conditions générales et particulières du contrat auquel elle se réfère.

Fait à Bordeaux, le 15 décembre 2021

L'assureur, par délégation, l'Agent Général

SUBERVIE ASSURANCES
 Agent Général exclusif MMA
 30, cours du Maréchal Juin - B.P 29
 33023 BORDEAUX CEDEX
 Tél : 05.56.91.20.67 Fax : 05.56.91.95.75
 Email : subervie.assurances@mma.fr
 SARL au capital de 401 222 €
 N° ORIAS : 07001677 www.orias.fr

SARL SUBERVIE ASSURANCES
 AU CAPITAL DE 401 222 € - RCS BORDEAUX 339 041 535
 N°ORIAS : 07001677 WWW.ORIAS.FR
 30 COURS MARÉCHAL JUIN - BP 29
 33023 BORDEAUX CEDEX
 CONTACT@SUBERVIE-ASSURANCES.COM
 TEL : 05 56 91 20 67

F03014-B

MMA IARD ASSURANCES MUTUELLES / SOCIÉTÉ D'ASSURANCE MUTUELLE A COTISATIONS FIXES / RCS LE MANS 775 652 126
 MMA IARD / SOCIÉTÉ ANONYME AU CAPITAL DE 537 052 368 EUROS / RCS LE MANS 440 048 882

SIÈGES SOCIAUX : 14, BOULEVARD MARIE ET ALEXANDRE OYON - 72030 LE MANS CEDEX 9
 ENTREPRISES RÉGIES PAR LE CODE DES ASSURANCES

Rapport DDT : page 1 / 2

contact : contact@maisondudiag.fr

www.maisondudiag.fr

SIRET : 90217784900012

Maison du Diag Bigorre au capital de 5 000 €



TABLEAU DES GARANTIES

Contrat Responsabilité Civile Professionnelle n° 114 231 812

GARANTIES	Montant de la garantie		Franchise par sinistre
	Par sinistre et par diagnostiqueur	Maximum par année et par cabinet	
A – Assurance Responsabilité Civile Professionnelle (Titre I-A)	Niveau 1		Franchise générale : 2 000 € Franchise sur les activités optionnelles ⁽⁴⁾ : 4 000 €
	500 000 €	2 000 000 €	
	Niveau 2		
	1 525 000 €	3 000 000 €	
	Niveau 3		
	3 000 000 €	4 000 000 €	
B – Assurance Responsabilité Civile Exploitation (Titre I-B)	Par sinistre	Pour l'ensemble des sinistres d'une même année	Néant Néant 150 € 150 € Néant Néant ⁽³⁾
	8 000 000 € ⁽¹⁾ 1 000 000 €	1 000 000 €	
	Illimité 23 000 € 750 000 €		
	10 000 €		
C – Protection Juridique (Recours et défense pénale)⁽²⁾ (Titre II)			
D – Risques complémentaires (Titre III) (y compris la garantie « catastrophes naturelles » et « dommages par actes de terrorisme ou attentats ») - Archives et supports d'information	31 000 €		

(1) Ce montant constitue un maximum pour l'ensemble des dommages corporels, matériels et immatériels consécutifs à un dommage corporel ou matériel garanti.

(2) Les actions pour recours inférieurs à 300 € ne sont pas prises en charge par l'assureur.

(3) Toutefois, en ce qui concerne la garantie "Catastrophes naturelles", il est fait application d'une franchise déduite de 10 % avec un minimum de 1 140 €. Dans une commune non dotée d'un plan de prévention des risques naturels prévisibles pour le risque faisant l'objet de l'arrêt, la franchise est doublée, triplée ou quadruplée en fonction du nombre de constatations de l'état de catastrophe naturelle intervenues pour le même risque au cours des cinq années précédant la nouvelle constatation.
En cas de modification par arrêté ministériel, ces montants sont réputés modifiés dès l'entrée en application de cet arrêté.

(4) La franchise sur les 3 activités optionnelles (Insectes xylophages et lignivores dont mûrle ; Amlante + ; Qualité de l'air) est fixée à 4 000 €

En tant qu'adhérent FIDI, vous bénéficiez d'un service d'Assistance Juridique par téléphone pour la sauvegarde de vos intérêts dans les domaines relatifs à votre activité professionnelle : service accessible du **Lundi au vendredi de 8 H. à 20 H. et le samedi de 9H. à 18 H.** (hors jours fériés ou chômés), au numéro 02 43 39 10 03.

FIDI
Fédération Interprofessionnelle du Diagnostic Immobilier
31 rue du rocher
75008 PARIS
Tél. : 01 42 93 66 06 Fax : 01 45 22 33 55
Email : contact@lafidi.fr
<http://www.lafidi.fr>

SARL SUBERVIE ASSURANCES
au capital de 401 222 € - SIREN 339041535BX
30, cours du Maréchal Juin – BP 28
33023 Bordeaux Cedex
Tél: 05.56.91.20.67 Fax : 05.56.91.95.75
Email : subervie.assurances@mma.fr
N° ORIAS : 07001677 – www.orias.fr

Rapport DDT : page 2 / 2

contact@maisondudiag.fr

www.maisondudiag.fr

SIRET : 90217784900012

Maison du Diag Bigorre au capital de 5 000 €



Certificat de compétences Diagnosticueur Immobilier

N° CPDI0663 Version 008

Je soussigné, Philippe TROYAUX, Directeur Général d'I.Cert, atteste que :

Monsieur COUSTEAU Thomas

Est certifié(e) selon le référentiel I.Cert dénommé CPE DI DR 01, dispositif de certification de personnes réalisant des diagnostics immobiliers pour les missions suivantes :

Amiante avec mention	Amiante Avec Mention** Date d'effet : 17/12/2017 - Date d'expiration : 16/12/2022
Amiante sans mention	Amiante Sans Mention* Date d'effet : 17/12/2017 - Date d'expiration : 16/12/2022
DPE tout type de bâtiments	Diagnostic de performance énergétique avec mention : DPE tout type de bâtiment Date d'effet : 28/11/2017 - Date d'expiration : 27/11/2022
DPE individuel	Diagnostic de performance énergétique sans mention : DPE individuel Date d'effet : 28/11/2017 - Date d'expiration : 27/11/2022
Electricité	Etat de l'installation intérieure électrique Date d'effet : 27/11/2018 - Date d'expiration : 26/11/2023
Gaz	Etat de l'installation intérieure gaz Date d'effet : 23/07/2017 - Date d'expiration : 22/07/2022
Plomb	Plomb : Constat du risque d'exposition au plomb Date d'effet : 23/07/2017 - Date d'expiration : 22/07/2022
Termites	Etat relatif à la présence de termites dans le bâtiment - France métropolitaine Date d'effet : 28/07/2017 - Date d'expiration : 27/07/2022

En foi de quoi ce certificat est délivré, pour valoir et servir ce que de droit.
Edité à Saint-Grégoire, le 28/11/2018.

* Missions de repérage des matériaux et produits de la liste A et des matériaux et produits de la liste B et évaluations périodiques de l'état de conservation des matériaux et produits de la liste A dans les bâtiments autres que ceux relevant de la mention.

**Missions de repérage des matériaux et produits de la liste A et des matériaux et produits de la liste B et évaluations périodiques de l'état de conservation des matériaux et produits de la liste A dans des immeubles de grande hauteur, dans des établissements recevant du public répondant aux catégories 1 à 4, dans des immeubles de travail hébergeant plus de 300 personnes ou dans des bâtiments industriels. Missions de repérage des matériaux et produits de la liste C. Les examens visuels à l'issue des travaux de retrait ou de confinement. Arrêté du 21 novembre 2006 modifié définissant les critères de certification des compétences des personnes physiques opérateurs des constats de risque d'exposition au plomb, des diagnostics du risque d'intoxication par le plomb des peintures ou des contrôles après travaux en présence de plomb, et les critères d'accréditation des organismes de certification - Arrêté du 25 juillet 2016 définissant les critères de certification des compétences des personnes physiques opérateurs de repérages, d'évaluation périodique de l'état de conservation des matériaux et produits contenant de l'amiante, et d'examen visuel après travaux dans les immeubles bâtis et les critères d'accréditation des organismes de certification - Arrêté du 30 octobre 2006 modifié définissant les critères de certification des compétences des personnes physiques réalisant l'état relatif à la présence de termites dans le bâtiment et les critères d'accréditation des organismes de certification - Arrêté du 16 octobre 2006 modifié définissant les critères de certification des compétences des personnes physiques réalisant le diagnostic de performance énergétique ou l'attestation de prise en compte de la réglementation thermique, et les critères d'accréditation des organismes de certification - Arrêté du 6 avril 2007 modifié définissant les critères de certification des compétences des personnes physiques réalisant l'état de l'installation intérieure de gaz et les critères d'accréditation des organismes de certification - Arrêté du 8 juillet 2008 modifié définissant les critères de certification des compétences des personnes physiques réalisant l'état de l'installation intérieure d'électricité et les critères d'accréditation des organismes de certification.

I.Cert
Institut de Certification

Certification de personnes
Diagnosticueur
Portée disponible sur www.icert.fr

cofrac
ACCREDITATION
NF 4-7023
PORTÉE
CERTIFICATION
DE PERSONNES
WWW.COFRAC.FR

Parc d'Affaires, Espace Performance – Bât K – 35760 Saint-Grégoire

CPE DI FR 11 rev13

N° Vert
GRATUIT 0 800 330 311

Courriel : contact@maisondudiag.fr

www.maisondudiag.fr

SIRET : 90217784900012

Maison du Diag Bigorre au capital de 5 000 €

Rapport de l'état relatif à la présence de termites dans le bâtiment

Numéro de dossier : 2202/CABALOU/0870
 Norme méthodologique employée : AFNOR NF P 03-201 - Février 2016
 Date du repérage : 07/03/2022
 Heure d'arrivée : 14 h 00
 Temps passé sur site : 03 h 00

A - Désignation du ou des bâtiments

Localisation du ou des bâtiments :

Département : **Hautes-Pyrénées**

Adresse : **32 ROUTE DE TARBES**

Commune : **65360 MOMERES**

Désignation et situation du ou des lot(s) de copropriété : - **Section cadastrale AC, Parcelle(s) n° 44, AC 90,**

Informations collectées auprès du donneur d'ordre :

Présence de traitements antérieurs contre les termites

Présence de termites dans le bâtiment

Fourniture de la notice technique relatif à l'article R 112-4 du CCH si date du dépôt de la demande de permis de construire ou date d'engagement des travaux postérieure au 1/11/2006

Documents fournis : **Néant**

Désignation du (ou des) bâtiment(s) : **Habitation (maison individuelle)**

Périmètre de repérage :

Situation du bien en regard d'un arrêté préfectoral pris en application de l'article L 133-5 du CCH : **Le bien est situé dans une zone soumise à un arrêté préfectoral:**

65360 MOMERES (Information au 27/01/2020)

Niveau d'infestation inconnu

26/05/2009 - Arrêté préfectoral - n?20091346.08

B - Désignation du client

Désignation du client :

Nom et prénom : **Monsieur et Madame CABALOU Lionel**

Adresse : **32 ROUTE DE TARBES - 65360 MOMERES**

Si le client n'est pas le donneur d'ordre :

Qualité du donneur d'ordre (sur déclaration de l'intéressé) : **Agence**

Nom et prénom : **Monsieur et Madame CABALOU Lionel**

Adresse : **32 ROUTE DE TARBES - 65360 MOMERES**

N° Vert
GRATUIT 0 800 330 311

Courriel : contact@maisondudiag.fr

www.maisondudiag.fr

SIRET : 90217784900012

Maison du Diag Bigorre au capital de 5 000 €

C - Désignation de l'opérateur de diagnostic

Identité de l'opérateur de diagnostic :

Nom et prénom : **COUSTEAU Thomas**

Raison sociale et nom de l'entreprise : **Maison du Diag Bigorre**

Adresse : **4 RUE D'ISABY - 65420 IBOS**

Numéro SIRET : **90217784900012**

Désignation de la compagnie d'assurance : **MMA**

Numéro de police et date de validité : **114.231.812 - 31/12/2022**

Certification de compétence **CPDI0663** délivrée par : **I.Cert, le 23/07/2017**

D - Identification des bâtiments et des parties de bâtiments visités et des éléments infestés ou ayant été infestés par les termites et ceux qui ne le sont pas

Liste des pièces visitées :

Rez de chaussée - salle à manger,	1er Etage - salle de bain pic du midi,
Rez de chaussée - couloir 1,	1er Etage - chambre 1 le chiroulet,
Rez de chaussée - wc 1,	1er Etage - chambre 2 le chiroulet,
Rez de chaussée - lavabo 1,	1er Etage - salle de bain le chiroulet,
Rez de chaussée - cellier,	1er Etage - chambre magenta,
Rez de chaussée - lavabo 2,	1er Etage - salle de bain magenta,
Rez de chaussée - wc PMR,	1er Etage - remise,
Rez de chaussée - wc 2,	1er Etage - chambre montaigu,
Rez de chaussée - wc 3,	1er Etage - salle de bain montaigu,
Rez de chaussée - séjour,	1er Etage - palier 2,
Rez de chaussée - entrée,	1er Etage - chambre 2,
Rez de chaussée - cuisine 1,	1er Etage - chambre 3,
Rez de chaussée - salle d'eau 1,	1er Etage - salle de bain,
Rez de chaussée - chaufferie,	1er Etage - wc 4,
Rez de chaussée - chambre 1,	1er Etage - chambre 4,
Rez de chaussée - salle d'eau 2,	1er Etage - chambre 5,
Rez de chaussée - cuisine 2,	2ème Etage - grenier 1,
Rez de chaussée - bureau,	2ème Etage - grenier 2,
Rez de chaussée - réserve,	Annexe - appentis 1,
Rez de chaussée - salon,	Annexe - appentis 2,
1er Etage - palier 1,	Annexe - appentis 3,
1er Etage - couloir 2,	Annexe - abri voiture,
1er Etage - chambre payolle,	Annexe - atelier,
1er Etage - salle de bain payolle,	Annexe - lingerie,
1er Etage - chambre pic du midi,	Annexe - hangar

Bâtiments et parties de bâtiments visités (1)	Ouvrages, parties d'ouvrages et éléments examinés (2)	Résultats du diagnostic d'infestation (3)
Rez de chaussée		
salle à manger	Sol - Plancher béton et Carrelage	Absence d'indices d'infestation de termites
	Mur - A, B, C, D - pierre de taille et placoplâtre et Tapisserie	Absence d'indices d'infestation de termites
	Plafond - Plâtre et Peinture	Absence d'indices d'infestation de termites
	Plinthes - Carrelage et Carrelage	Absence d'indices d'infestation de termites

N° Vert GRATUIT 0 800 330 311

Courriel : contact@maisondudiag.fr

www.maisondudiag.fr

SIRET : 90217784900012

Maison du Diag Bigorre au capital de 5 000 €

Bâtiments et parties de bâtiments visités (1)	Ouvrages, parties d'ouvrages et éléments examinés (2)	Résultats du diagnostic d'infestation (3)
	Porte 1 - A - Bois et Peinture	Absence d'indices d'infestation de termites
	Porte 2 - B - Bois et Peinture	Absence d'indices d'infestation de termites
	Porte 3 - D - Bois et Peinture	Absence d'indices d'infestation de termites
	Bati porte 1 - A - Bois et Peinture	Absence d'indices d'infestation de termites
	Bati porte 2 - B - Bois et Peinture	Absence d'indices d'infestation de termites
	Bati porte 3 - D - Bois et Peinture	Absence d'indices d'infestation de termites
	Fenêtre 1 - C - Bois et Peinture	Absence d'indices d'infestation de termites
	Fenêtre 2 - C - Bois et Peinture	Absence d'indices d'infestation de termites
	Fenêtre 3 - C - Bois et Peinture	Absence d'indices d'infestation de termites
	Bati fenêtre 1 - C - Bois et Peinture	Absence d'indices d'infestation de termites
	Bati fenêtre 2 - C - Bois et Peinture	Absence d'indices d'infestation de termites
	Bati fenêtre 3 - C - Bois et Peinture	Absence d'indices d'infestation de termites
	Volet 1 - C - Aluminium et Peinture	Absence d'indices d'infestation de termites
	Volet 2 - C - Aluminium et Peinture	Absence d'indices d'infestation de termites
	Volet 3 - C - Aluminium et Peinture	Absence d'indices d'infestation de termites
couloir 1	Sol - Plancher béton et Carrelage	Absence d'indices d'infestation de termites
	Mur - A, B, C, D, E, F - pierre de taille et placoplâtre et Tapisserie	Absence d'indices d'infestation de termites
	Plafond - Plâtre et Peinture	Absence d'indices d'infestation de termites
	Plinthes - Carrelage et Carrelage	Absence d'indices d'infestation de termites
	Porte 1 - A - Bois et Peinture	Absence d'indices d'infestation de termites
	Porte 2 - B - Bois et Peinture	Absence d'indices d'infestation de termites
	Porte 3 - B - Bois et Peinture	Absence d'indices d'infestation de termites
	Porte 4 - D - Bois et Peinture	Absence d'indices d'infestation de termites
	Porte 5 - F - Bois et Peinture	Absence d'indices d'infestation de termites
	Porte 6 - F - Bois et Peinture	Absence d'indices d'infestation de termites
	Bati porte 1 - A - Bois et Peinture	Absence d'indices d'infestation de termites
	Bati porte 2 - B - Bois et Peinture	Absence d'indices d'infestation de termites
	Bati porte 3 - B - Bois et Peinture	Absence d'indices d'infestation de termites
	Bati porte 4 - D - Bois et Peinture	Absence d'indices d'infestation de termites
	Bati porte 5 - F - Bois et Peinture	Absence d'indices d'infestation de termites
	Bati porte 6 - F - Bois et Peinture	Absence d'indices d'infestation de termites
	Porte 7 - E - Bois et Peinture	Absence d'indices d'infestation de termites

Bâtiments et parties de bâtiments visités (1)	Ouvrages, parties d'ouvrages et éléments examinés (2)	Résultats du diagnostic d'infestation (3)
	Bati porte 7 - E - Bois et Peinture	Absence d'indices d'infestation de termites
wc 1	Sol - Plancher béton et Carrelage	Absence d'indices d'infestation de termites
	Mur - A, B, C, D - pierre de taille et placoplâtre et Tapisserie	Absence d'indices d'infestation de termites
	Plafond - Plâtre et Peinture	Absence d'indices d'infestation de termites
	Porte - A - Bois et Peinture	Absence d'indices d'infestation de termites
	Bati porte - A - Bois et Peinture	Absence d'indices d'infestation de termites
	Mur - A, B, C, D - pierre de taille et placoplâtre et Faïence	Absence d'indices d'infestation de termites
lavabo 1	Sol - Plancher béton et Carrelage	Absence d'indices d'infestation de termites
	Mur - A, B, C, D - pierre de taille et placoplâtre et Faïence	Absence d'indices d'infestation de termites
	Plafond - Plâtre et Peinture	Absence d'indices d'infestation de termites
	Bati porte - A - Bois et Peinture	Absence d'indices d'infestation de termites
	Mur - A, B, C, D - pierre de taille et placoplâtre et Tapisserie	Absence d'indices d'infestation de termites
cellier	Sol - Plancher béton et Carrelage	Absence d'indices d'infestation de termites
	Mur - A, B, C, D - pierre de taille et placoplâtre et brut	Absence d'indices d'infestation de termites
	Plafond - Plâtre et Peinture	Absence d'indices d'infestation de termites
	Porte - A - Bois et Peinture	Absence d'indices d'infestation de termites
	Bati porte - A - Bois et Peinture	Absence d'indices d'infestation de termites
lavabo 2	Sol - Plancher béton et Carrelage	Absence d'indices d'infestation de termites
	Mur - A, B, C, D, E, F, G, H - pierre de taille et placoplâtre et Tapisserie	Absence d'indices d'infestation de termites
	Plafond - Plâtre et Peinture	Absence d'indices d'infestation de termites
	Plinthes - Carrelage et Carrelage	Absence d'indices d'infestation de termites
	Porte 1 - A - Bois et Peinture	Absence d'indices d'infestation de termites
	Porte 2 - E - Bois et Peinture	Absence d'indices d'infestation de termites
	Porte 3 - E - Bois et Peinture	Absence d'indices d'infestation de termites
	Porte 4 - E - Bois et Peinture	Absence d'indices d'infestation de termites
	Porte 5 - G - Bois et Peinture	Absence d'indices d'infestation de termites
	Bati porte 1 - A - Bois et Peinture	Absence d'indices d'infestation de termites
	Bati porte 2 - E - Bois et Peinture	Absence d'indices d'infestation de termites
	Bati porte 3 - E - Bois et Peinture	Absence d'indices d'infestation de termites
	Bati porte 4 - E - Bois et Peinture	Absence d'indices d'infestation de termites
	Bati porte 5 - G - Bois et Peinture	Absence d'indices d'infestation de termites
	Fenêtre - D - Bois et Peinture	Absence d'indices d'infestation de termites



Bâtiments et parties de bâtiments visités (1)	Ouvrages, parties d'ouvrages et éléments examinés (2)	Résultats du diagnostic d'infestation (3)
	Bati fenêtre - D - Bois et Peinture	Absence d'indices d'infestation de termites
	Volet - D - Bois et Peinture	Absence d'indices d'infestation de termites
wc PMR	Sol - Plancher béton et Carrelage	Absence d'indices d'infestation de termites
	Mur - A, B, C - pierre de taille et placoplâtre et Tapisserie	Absence d'indices d'infestation de termites
	Mur - D - pierre de taille et placoplâtre et Peinture	Absence d'indices d'infestation de termites
	Plafond - Plâtre et Peinture	Absence d'indices d'infestation de termites
	Plinthes - Carrelage et Carrelage	Absence d'indices d'infestation de termites
	Porte - A - Bois et Peinture	Absence d'indices d'infestation de termites
	Bati porte - A - Bois et Peinture	Absence d'indices d'infestation de termites
	Fenêtre - B - PVC et Peinture	Absence d'indices d'infestation de termites
	Bati fenêtre - B - PVC et Peinture	Absence d'indices d'infestation de termites
	Mur - B, C - pierre de taille et placoplâtre et Faïence	Absence d'indices d'infestation de termites
wc 2	Sol - Plancher béton et Carrelage	Absence d'indices d'infestation de termites
	Mur - C, D - pierre de taille et placoplâtre et Faïence	Absence d'indices d'infestation de termites
	Plafond - Plâtre et Peinture	Absence d'indices d'infestation de termites
	Plinthes - Carrelage et Carrelage	Absence d'indices d'infestation de termites
	Porte - A - Bois et Peinture	Absence d'indices d'infestation de termites
	Bati porte - A - Bois et Peinture	Absence d'indices d'infestation de termites
	Mur - A, B, C, D - pierre de taille et placoplâtre et Peinture	Absence d'indices d'infestation de termites
wc 3	Sol - Plancher béton et Carrelage	Absence d'indices d'infestation de termites
	Mur - A, D - pierre de taille et placoplâtre et Peinture	Absence d'indices d'infestation de termites
	Plafond - Plâtre et Peinture	Absence d'indices d'infestation de termites
	Plinthes - Carrelage et Carrelage	Absence d'indices d'infestation de termites
	Porte - A - Bois et Peinture	Absence d'indices d'infestation de termites
	Bati porte - A - Bois et Peinture	Absence d'indices d'infestation de termites
	Mur - B, C - pierre de taille et placoplâtre et Tapisserie	Absence d'indices d'infestation de termites
séjour	Sol - Plancher béton et Carrelage	Absence d'indices d'infestation de termites
	Mur - A, B, C, D - pierre de taille et placoplâtre et Peinture	Absence d'indices d'infestation de termites
	Plafond - Bois et Vernis	Absence d'indices d'infestation de termites
	Plinthes - Carrelage et Carrelage	Absence d'indices d'infestation de termites
	Porte 1 - A - Bois et Peinture	Absence d'indices d'infestation de termites
	Porte 2 - C - Bois et Peinture	Absence d'indices d'infestation de termites
	Porte 3 - D - Bois et Peinture	Absence d'indices d'infestation de termites
	Bati porte 1 - A - Bois et Peinture	Absence d'indices d'infestation de termites



Bâtiments et parties de bâtiments visités (1)	Ouvrages, parties d'ouvrages et éléments examinés (2)	Résultats du diagnostic d'infestation (3)
	Bati porte 2 - C - Bois et Peinture	Absence d'indices d'infestation de termites
	Bati porte 3 - D - Bois et Peinture	Absence d'indices d'infestation de termites
	Fenêtre 1 - B - Bois et Peinture	Absence d'indices d'infestation de termites
	Fenêtre 2 - D - Bois et Peinture	Absence d'indices d'infestation de termites
	Bati fenêtre 1 - B - Bois et Peinture	Absence d'indices d'infestation de termites
	Bati fenêtre 2 - D - Bois et Peinture	Absence d'indices d'infestation de termites
	Volet 1 - B - Bois et Peinture	Absence d'indices d'infestation de termites
	Volet 2 - D - Bois et Peinture	Absence d'indices d'infestation de termites
entrée	Sol - Plancher béton et Carrelage	Absence d'indices d'infestation de termites
	Mur - A, B, C, D - pierre de taille et Peinture	Absence d'indices d'infestation de termites
	Plafond - Bois et Lambris Bois	Absence d'indices d'infestation de termites
	Plinthes - Carrelage et Carrelage	Absence d'indices d'infestation de termites
	Porte 1 - A - Bois et Peinture	Absence d'indices d'infestation de termites
	Porte 2 - B - Bois et Peinture	Absence d'indices d'infestation de termites
	Porte 3 - C - Bois et Peinture	Absence d'indices d'infestation de termites
	Porte 4 - D - Bois et Peinture	Absence d'indices d'infestation de termites
	Bati porte 1 - A - Bois et Peinture	Absence d'indices d'infestation de termites
	Bati porte 2 - B - Bois et Peinture	Absence d'indices d'infestation de termites
	Bati porte 3 - C - Bois et Peinture	Absence d'indices d'infestation de termites
	Bati porte 4 - D - Bois et Peinture	Absence d'indices d'infestation de termites
cuisine 1	Sol - Plancher béton et Carrelage	Absence d'indices d'infestation de termites
	Mur - A, B, C, D - pierre de taille et Peinture	Absence d'indices d'infestation de termites
	Plafond - Bois et Vernis	Absence d'indices d'infestation de termites
	Plinthes - Carrelage et Carrelage	Absence d'indices d'infestation de termites
	Porte - A - Bois et Peinture	Absence d'indices d'infestation de termites
	Bati porte - A - Bois et Peinture	Absence d'indices d'infestation de termites
	Fenêtre 1 - B - PVC et Peinture	Absence d'indices d'infestation de termites
	Fenêtre 2 - D - PVC et Peinture	Absence d'indices d'infestation de termites
	Bati fenêtre 1 - B - PVC et Peinture	Absence d'indices d'infestation de termites
	Bati fenêtre 2 - D - PVC et Peinture	Absence d'indices d'infestation de termites
	Volet 1 - B - PVC et Peinture	Absence d'indices d'infestation de termites
	Volet 2 - D - PVC et Peinture	Absence d'indices d'infestation de termites
	Mur - D - pierre de taille et Faïence	Absence d'indices d'infestation de termites

Bâtiments et parties de bâtiments visités (1)	Ouvrages, parties d'ouvrages et éléments examinés (2)	Résultats du diagnostic d'infestation (3)
salle d'eau 1	Sol - Plancher béton et Carrelage	Absence d'indices d'infestation de termites
	Mur - A, B, C, D - pierre de taille et Peinture	Absence d'indices d'infestation de termites
	Plafond - Plâtre et Peinture	Absence d'indices d'infestation de termites
	Porte - A - Bois et Peinture	Absence d'indices d'infestation de termites
	Bati porte - A - Bois et Peinture	Absence d'indices d'infestation de termites
	Fenêtre - C - PVC et Peinture	Absence d'indices d'infestation de termites
	Bati fenêtre - C - PVC et Peinture	Absence d'indices d'infestation de termites
	Volet - C - PVC et Peinture	Absence d'indices d'infestation de termites
	Mur - A, B, C, D - pierre de taille et Faïence	Absence d'indices d'infestation de termites
chaufferie	Sol - Plancher béton et Parquet flottant	Absence d'indices d'infestation de termites
	Mur - A - pierre de taille et brut	Absence d'indices d'infestation de termites
	Plafond - Poutres bois et Ardoises	Absence d'indices d'infestation de termites
	Porte 1 - A - Bois et Peinture	Absence d'indices d'infestation de termites
	Porte 2 - A - Bois et Peinture	Absence d'indices d'infestation de termites
	Porte 3 - E - Bois et Peinture	Absence d'indices d'infestation de termites
	Bati porte 1 - A - Bois et Peinture	Absence d'indices d'infestation de termites
	Bati porte 2 - A - Bois et Peinture	Absence d'indices d'infestation de termites
	Bati porte 3 - E - Bois et Peinture	Absence d'indices d'infestation de termites
	Fenêtre - C - PVC et Peinture	Absence d'indices d'infestation de termites
	Bati fenêtre - C - PVC et Peinture	Absence d'indices d'infestation de termites
	Mur - B, C, F - pierre de taille et Crépi	Absence d'indices d'infestation de termites
	Porte 4 - C - PVC et Peinture	Absence d'indices d'infestation de termites
	Bati porte 4 - C - PVC et Peinture	Absence d'indices d'infestation de termites
	Mur - D, E - Plâtre et Peinture	Absence d'indices d'infestation de termites
chambre 1	Sol - Plancher béton et Carrelage	Absence d'indices d'infestation de termites
	Mur - A, B, C, D, E, F - Plâtre et Peinture	Absence d'indices d'infestation de termites
	Plafond - Bois et lambris pvc	Absence d'indices d'infestation de termites
	Plinthes - Carrelage et Carrelage	Absence d'indices d'infestation de termites
	Porte 1 - A - Bois et Peinture	Absence d'indices d'infestation de termites
	Porte 2 - D - Bois et Peinture	Absence d'indices d'infestation de termites
	Bati porte 1 - A - Bois et Peinture	Absence d'indices d'infestation de termites
	Bati porte 2 - D - Bois et Peinture	Absence d'indices d'infestation de termites
	Fenêtre - C - PVC et Peinture	Absence d'indices d'infestation de termites

Bâtiments et parties de bâtiments visités (1)	Ouvrages, parties d'ouvrages et éléments examinés (2)	Résultats du diagnostic d'infestation (3)
	Bati fenêtre - C - PVC et Peinture	Absence d'indices d'infestation de termites
	Volet - C - PVC et Peinture	Absence d'indices d'infestation de termites
salle d'eau 2	Sol - Plancher béton et Carrelage	Absence d'indices d'infestation de termites
	Mur - A, B, C, D - Plâtre et Peinture	Absence d'indices d'infestation de termites
	Plafond - Bois et Peinture	Absence d'indices d'infestation de termites
	Porte - A - Bois et Peinture	Absence d'indices d'infestation de termites
	Bati porte - A - Bois et Peinture	Absence d'indices d'infestation de termites
	Fenêtre - C - PVC et Peinture	Absence d'indices d'infestation de termites
	Bati fenêtre - C - PVC et Peinture	Absence d'indices d'infestation de termites
	Mur - A, B, C, D - Plâtre et Faïence	Absence d'indices d'infestation de termites
cuisine 2	Sol - Plancher béton et Carrelage	Absence d'indices d'infestation de termites
	Mur - A, B, C, D - parpaings et placoplâtre et Peinture	Absence d'indices d'infestation de termites
	Plafond - Plâtre et Peinture	Absence d'indices d'infestation de termites
	Plinthes - Carrelage et Carrelage	Absence d'indices d'infestation de termites
	Porte 1 - A - Bois et Peinture	Absence d'indices d'infestation de termites
	Porte 2 - A - Bois et Peinture	Absence d'indices d'infestation de termites
	Porte 3 - B - Bois et Peinture	Absence d'indices d'infestation de termites
	Porte 4 - C - Bois et Peinture	Absence d'indices d'infestation de termites
	Bati porte 1 - A - Bois et Peinture	Absence d'indices d'infestation de termites
	Bati porte 2 - A - Bois et Peinture	Absence d'indices d'infestation de termites
	Bati porte 3 - B - Bois et Peinture	Absence d'indices d'infestation de termites
	Bati porte 4 - C - Bois et Peinture	Absence d'indices d'infestation de termites
	Fenêtre - C - Bois et Peinture	Absence d'indices d'infestation de termites
	Bati fenêtre - C - Bois et Peinture	Absence d'indices d'infestation de termites
	Volet - C - Bois et Peinture	Absence d'indices d'infestation de termites
	Mur - A, B, C, D - parpaings et placoplâtre et Faïence	Absence d'indices d'infestation de termites
	bureau	Sol - Plancher béton et Carrelage
Mur - A - parpaings et placoplâtre et Tapisserie		Absence d'indices d'infestation de termites
Mur - B - parpaings et placoplâtre et lambris Bois		Absence d'indices d'infestation de termites
Mur - C, D - parpaings et placoplâtre et Tapisserie		Absence d'indices d'infestation de termites
Plafond - Bois et Lambris Bois		Absence d'indices d'infestation de termites
Plinthes - Carrelage et Carrelage		Absence d'indices d'infestation de termites

Bâtiments et parties de bâtiments visités (1)	Ouvrages, parties d'ouvrages et éléments examinés (2)	Résultats du diagnostic d'infestation (3)
	Porte 1 - A - Bois et Peinture	Absence d'indices d'infestation de termites
	Porte 2 - B - Bois et Peinture	Absence d'indices d'infestation de termites
	Bati porte 1 - A - Bois et Peinture	Absence d'indices d'infestation de termites
	Bati porte 2 - B - Bois et Peinture	Absence d'indices d'infestation de termites
	Fenêtre - D - PVC et Peinture	Absence d'indices d'infestation de termites
	Bati fenêtre - D - PVC et Peinture	Absence d'indices d'infestation de termites
réserve	Sol - Plancher béton et Carrelage	Absence d'indices d'infestation de termites
	Mur - A, B, C, D - parpaings et placoplâtre et Peinture	Absence d'indices d'infestation de termites
	Plafond - Bois et Lambris Bois	Absence d'indices d'infestation de termites
	Porte - A - Bois et Peinture	Absence d'indices d'infestation de termites
	Bati porte - A - Bois et Peinture	Absence d'indices d'infestation de termites
	Fenêtre 1 - D - PVC et Peinture	Absence d'indices d'infestation de termites
	Fenêtre 2 - D - PVC et Peinture	Absence d'indices d'infestation de termites
	Bati fenêtre 1 - D - PVC et Peinture	Absence d'indices d'infestation de termites
Bati fenêtre 2 - D - PVC et Peinture	Absence d'indices d'infestation de termites	
salon	Sol - Plancher béton et Carrelage	Absence d'indices d'infestation de termites
	Mur - A, B, C, D - pierre de taille et placoplâtre et Tapisserie	Absence d'indices d'infestation de termites
	Plafond - Plâtre et Peinture	Absence d'indices d'infestation de termites
	Plinthes - Carrelage et Carrelage	Absence d'indices d'infestation de termites
	Porte - A - Bois et Peinture	Absence d'indices d'infestation de termites
	Bati porte - A - Bois et Peinture	Absence d'indices d'infestation de termites
	Fenêtre 1 - D - Bois et Peinture	Absence d'indices d'infestation de termites
	Fenêtre 2 - D - Bois et Peinture	Absence d'indices d'infestation de termites
	Bati fenêtre 1 - D - Bois et Peinture	Absence d'indices d'infestation de termites
	Bati fenêtre 2 - D - Bois et Peinture	Absence d'indices d'infestation de termites
	Volet 1 - D - Aluminium et Peinture	Absence d'indices d'infestation de termites
	Volet 2 - D - Aluminium et Peinture	Absence d'indices d'infestation de termites
1er Etage		
palier 1	Sol - Plancher bois et Parquet flottant	Absence d'indices d'infestation de termites
	Mur - A, B, C, D, E, F - pierre de taille et placoplâtre et Tapisserie	Absence d'indices d'infestation de termites
	Plafond - Plâtre et Peinture	Absence d'indices d'infestation de termites
	Plinthes - Bois et Peinture	Absence d'indices d'infestation de termites
	Porte - D - Bois et Peinture	Absence d'indices d'infestation de termites
	Bati porte - D - Bois et Peinture	Absence d'indices d'infestation de termites

Bâtiments et parties de bâtiments visités (1)	Ouvrages, parties d'ouvrages et éléments examinés (2)	Résultats du diagnostic d'infestation (3)
couloir 2	Sol - Plancher bois et Parquet flottant	Absence d'indices d'infestation de termites
	Mur - A, B, C, D, E, F - pierre de taille et placoplâtre et Tapisserie	Absence d'indices d'infestation de termites
	Plafond - Plâtre et Peinture	Absence d'indices d'infestation de termites
	Plinthes - Bois et Peinture	Absence d'indices d'infestation de termites
	Porte 1 - A - Bois et Peinture	Absence d'indices d'infestation de termites
	Porte 2 - B - Bois et Peinture	Absence d'indices d'infestation de termites
	Porte 3 - C - Bois et Peinture	Absence d'indices d'infestation de termites
	Porte 4 - D - Bois et Peinture	Absence d'indices d'infestation de termites
	Porte 5 - E - Bois et Peinture	Absence d'indices d'infestation de termites
	Porte 6 - F - Bois et Peinture	Absence d'indices d'infestation de termites
	Porte 7 - F - Bois et Peinture	Absence d'indices d'infestation de termites
	Bati porte 1 - A - Bois et Peinture	Absence d'indices d'infestation de termites
	Bati porte 2 - B - Bois et Peinture	Absence d'indices d'infestation de termites
	Bati porte 3 - C - Bois et Peinture	Absence d'indices d'infestation de termites
	Bati porte 4 - D - Bois et Peinture	Absence d'indices d'infestation de termites
	Bati porte 5 - E - Bois et Peinture	Absence d'indices d'infestation de termites
	Bati porte 6 - F - Bois et Peinture	Absence d'indices d'infestation de termites
	Bati porte 7 - F - Bois et Peinture	Absence d'indices d'infestation de termites
	Fenêtre 1 - B - Bois et Peinture	Absence d'indices d'infestation de termites
	Fenêtre 2 - B - Bois et Peinture	Absence d'indices d'infestation de termites
	Fenêtre 3 - B - Bois et Peinture	Absence d'indices d'infestation de termites
	Bati fenêtre 1 - B - Bois et Peinture	Absence d'indices d'infestation de termites
	Bati fenêtre 2 - B - Bois et Peinture	Absence d'indices d'infestation de termites
	Bati fenêtre 3 - B - Bois et Peinture	Absence d'indices d'infestation de termites
	Volet 1 - B - Aluminium et Peinture	Absence d'indices d'infestation de termites
	Volet 2 - B - Aluminium et Peinture	Absence d'indices d'infestation de termites
Volet 3 - B - Aluminium et Peinture	Absence d'indices d'infestation de termites	
chambre payolle	Sol - Plancher bois et Parquet flottant	Absence d'indices d'infestation de termites
	Mur - A, B, C, D, E, F, G, H - pierre de taille et placoplâtre et Tapisserie	Absence d'indices d'infestation de termites
	Plafond - Plâtre et Peinture	Absence d'indices d'infestation de termites
	Plinthes - Bois et Peinture	Absence d'indices d'infestation de termites

Bâtiments et parties de bâtiments visités (1)	Ouvrages, parties d'ouvrages et éléments examinés (2)	Résultats du diagnostic d'infestation (3)
	Porte 1 - A - Bois et Peinture	Absence d'indices d'infestation de termites
	Porte 2 - B - Bois et Peinture	Absence d'indices d'infestation de termites
	Bati porte 1 - A - Bois et Peinture	Absence d'indices d'infestation de termites
	Bati porte 2 - B - Bois et Peinture	Absence d'indices d'infestation de termites
	Fenêtre 1 - E - Bois et Peinture	Absence d'indices d'infestation de termites
	Fenêtre 2 - F - Bois et Peinture	Absence d'indices d'infestation de termites
	Bati fenêtre 1 - E - Bois et Peinture	Absence d'indices d'infestation de termites
	Bati fenêtre 2 - F - Bois et Peinture	Absence d'indices d'infestation de termites
	Volet 1 - F - Aluminium et Peinture	Absence d'indices d'infestation de termites
	Volet 2 - E - PVC et Peinture	Absence d'indices d'infestation de termites
salle de bain payolle	Sol - Plancher béton et Carrelage	Absence d'indices d'infestation de termites
	Mur - A, B, C, D - pierre de taille et placoplâtre et Tapisserie	Absence d'indices d'infestation de termites
	Plafond - Plâtre et Peinture	Absence d'indices d'infestation de termites
	Porte - A - Bois et Peinture	Absence d'indices d'infestation de termites
	Bati porte - A - Bois et Peinture	Absence d'indices d'infestation de termites
	Mur - A, B, C, D - pierre de taille et placoplâtre et Faïence	Absence d'indices d'infestation de termites
chambre pic du midi	Sol - Plancher bois et Parquet flottant	Absence d'indices d'infestation de termites
	Mur - A, B, C, D, E, F - pierre de taille et placoplâtre et Tapisserie	Absence d'indices d'infestation de termites
	Plafond - Plâtre et Peinture	Absence d'indices d'infestation de termites
	Plinthes - Bois et Peinture	Absence d'indices d'infestation de termites
	Porte - A - Bois et Peinture	Absence d'indices d'infestation de termites
	Bati porte - A - Bois et Peinture	Absence d'indices d'infestation de termites
	Fenêtre - C - Bois et Peinture	Absence d'indices d'infestation de termites
	Bati fenêtre - C - Bois et Peinture	Absence d'indices d'infestation de termites
Volet - C - PVC et Peinture	Absence d'indices d'infestation de termites	
salle de bain pic du midi	Sol - Plancher béton et Carrelage	Absence d'indices d'infestation de termites
	Mur - A, B, C, D - pierre de taille et placoplâtre et Tapisserie	Absence d'indices d'infestation de termites
	Plafond - Plâtre et Peinture	Absence d'indices d'infestation de termites
	Porte - A - Bois et Peinture	Absence d'indices d'infestation de termites
	Bati porte - A - Bois et Peinture	Absence d'indices d'infestation de termites
	Mur - A, B, C, D - pierre de taille et placoplâtre et Faïence	Absence d'indices d'infestation de termites
chambre 1 le chiroulet	Sol - Plancher bois et Parquet flottant	Absence d'indices d'infestation de termites
	Mur - A, B, C, D - pierre de taille et placoplâtre et Tapisserie	Absence d'indices d'infestation de termites

Bâtiments et parties de bâtiments visités (1)	Ouvrages, parties d'ouvrages et éléments examinés (2)	Résultats du diagnostic d'infestation (3)
	Plafond - Plâtre et Peinture	Absence d'indices d'infestation de termites
	Plinthes - Bois et Peinture	Absence d'indices d'infestation de termites
	Porte 1 - A - Bois et Peinture	Absence d'indices d'infestation de termites
	Porte 2 - D - Bois et Peinture	Absence d'indices d'infestation de termites
	Porte 3 - D - Bois et Peinture	Absence d'indices d'infestation de termites
	Bati porte 1 - A - Bois et Peinture	Absence d'indices d'infestation de termites
	Bati porte 2 - D - Bois et Peinture	Absence d'indices d'infestation de termites
	Bati porte 3 - D - Bois et Peinture	Absence d'indices d'infestation de termites
	Fenêtre - B - Bois et Peinture	Absence d'indices d'infestation de termites
	Bati fenêtre - B - Bois et Peinture	Absence d'indices d'infestation de termites
	Volet - B - PVC et Peinture	Absence d'indices d'infestation de termites
chambre 2 le chiroulet	Sol - Plancher bois et Parquet flottant	Absence d'indices d'infestation de termites
	Mur - A, B, C, D - pierre de taille et placoplâtre et Tapisserie	Absence d'indices d'infestation de termites
	Plafond - Plâtre et Peinture	Absence d'indices d'infestation de termites
	Plinthes - Bois et Peinture	Absence d'indices d'infestation de termites
	Porte - A - Bois et Peinture	Absence d'indices d'infestation de termites
	Bati porte - A - Bois et Peinture	Absence d'indices d'infestation de termites
	Fenêtre - C - Bois et Peinture	Absence d'indices d'infestation de termites
	Bati fenêtre - C - Bois et Peinture	Absence d'indices d'infestation de termites
Volet - C - PVC et Peinture	Absence d'indices d'infestation de termites	
salle de bain le chiroulet	Sol - Plancher béton et Carrelage	Absence d'indices d'infestation de termites
	Mur - A, B, C, D - pierre de taille et placoplâtre et Peinture	Absence d'indices d'infestation de termites
	Plafond - Plâtre et Peinture	Absence d'indices d'infestation de termites
	Plinthes - Bois et Peinture	Absence d'indices d'infestation de termites
	Porte - A - Bois et Peinture	Absence d'indices d'infestation de termites
	Bati porte - A - Bois et Peinture	Absence d'indices d'infestation de termites
	Fenêtre - C - Bois et Peinture	Absence d'indices d'infestation de termites
	Bati fenêtre - C - Bois et Peinture	Absence d'indices d'infestation de termites
	Mur - A, C, D - pierre de taille et placoplâtre et Faïence	Absence d'indices d'infestation de termites
chambre magenta	Sol - Plancher bois et Parquet flottant	Absence d'indices d'infestation de termites
	Mur - A, B, C, D, E, F - pierre de taille et placoplâtre et Tapisserie	Absence d'indices d'infestation de termites
	Plafond - Plâtre et Peinture	Absence d'indices d'infestation de termites
	Plinthes - Bois et Peinture	Absence d'indices d'infestation de termites
	Porte 1 - A - Bois et Peinture	Absence d'indices d'infestation de termites
	Porte 2 - C - Bois et Peinture	Absence d'indices d'infestation de termites



Bâtiments et parties de bâtiments visités (1)	Ouvrages, parties d'ouvrages et éléments examinés (2)	Résultats du diagnostic d'infestation (3)
	Bati porte 1 - A - Bois et Peinture	Absence d'indices d'infestation de termites
	Bati porte 2 - C - Bois et Peinture	Absence d'indices d'infestation de termites
	Fenêtre - F - Bois et Peinture	Absence d'indices d'infestation de termites
	Bati fenêtre - F - Bois et Peinture	Absence d'indices d'infestation de termites
	Volet - F - Aluminium et Peinture	Absence d'indices d'infestation de termites
salle de bain magenta	Sol - Plancher béton et Carrelage	Absence d'indices d'infestation de termites
	Mur - A, B, C, D - pierre de taille et placoplâtre et Peinture	Absence d'indices d'infestation de termites
	Plafond - Plâtre et Peinture	Absence d'indices d'infestation de termites
	Plinthes - Bois et Peinture	Absence d'indices d'infestation de termites
	Porte - A - Bois et Peinture	Absence d'indices d'infestation de termites
	Bati porte - A - Bois et Peinture	Absence d'indices d'infestation de termites
	Fenêtre - C - Bois et Peinture	Absence d'indices d'infestation de termites
	Bati fenêtre - C - Bois et Peinture	Absence d'indices d'infestation de termites
remise	Mur - A, B, C - pierre de taille et placoplâtre et Faïence	Absence d'indices d'infestation de termites
	Sol - Plancher bois et Parquet flottant	Absence d'indices d'infestation de termites
	Mur - A, B, C, D - pierre de taille et placoplâtre et Peinture	Absence d'indices d'infestation de termites
	Plafond - Plâtre et Peinture	Absence d'indices d'infestation de termites
	Plinthes - Bois et Peinture	Absence d'indices d'infestation de termites
	Porte - A - Bois et Peinture	Absence d'indices d'infestation de termites
chambre montaigu	Bati porte - A - Bois et Peinture	Absence d'indices d'infestation de termites
	Sol - Plancher bois et Parquet flottant	Absence d'indices d'infestation de termites
	Mur - A, B, C, D, E, F - pierre de taille et placoplâtre et Tapisserie	Absence d'indices d'infestation de termites
	Plafond - Plâtre et Peinture	Absence d'indices d'infestation de termites
	Plinthes - Bois et Peinture	Absence d'indices d'infestation de termites
	Porte 1 - A - Bois et Peinture	Absence d'indices d'infestation de termites
	Porte 2 - E - Bois et Peinture	Absence d'indices d'infestation de termites
	Bati porte 1 - A - Bois et Peinture	Absence d'indices d'infestation de termites
	Bati porte 2 - E - Bois et Peinture	Absence d'indices d'infestation de termites
	Fenêtre - B - Bois et Peinture	Absence d'indices d'infestation de termites
	Bati fenêtre - B - Bois et Peinture	Absence d'indices d'infestation de termites
Volet - B - PVC et Peinture	Absence d'indices d'infestation de termites	
salle de bain montaigu	Sol - Plancher béton et Carrelage	Absence d'indices d'infestation de termites



Bâtiments et parties de bâtiments visités (1)	Ouvrages, parties d'ouvrages et éléments examinés (2)	Résultats du diagnostic d'infestation (3)
	Mur - A, B, C, D - pierre de taille et placo-plâtre et Tapisserie	Absence d'indices d'infestation de termites
	Plafond - Plâtre et Peinture	Absence d'indices d'infestation de termites
	Porte - A - Bois et Peinture	Absence d'indices d'infestation de termites
	Bati porte - A - Bois et Peinture	Absence d'indices d'infestation de termites
	Mur - A, B, C, D - pierre de taille et placo-plâtre et Faïence	Absence d'indices d'infestation de termites
palier 2	Sol - Plancher bois et parquet	Absence d'indices d'infestation de termites
	Mur - A, B, C, D, E, F, G, H, I, J - pierre de taille et Tapisserie	Absence d'indices d'infestation de termites
	Plafond - Bois et Lambris Bois	Absence d'indices d'infestation de termites
	Plinthes - Bois et Peinture	Absence d'indices d'infestation de termites
	Porte 1 - A - Bois et Peinture	Absence d'indices d'infestation de termites
	Porte 2 - A - Bois et Peinture	Absence d'indices d'infestation de termites
	Porte 3 - B - Bois et Peinture	Absence d'indices d'infestation de termites
	Porte 4 - C - Bois et Peinture	Absence d'indices d'infestation de termites
	Porte 5 - F - Bois et Peinture	Absence d'indices d'infestation de termites
	Porte 6 - G - Bois et Peinture	Absence d'indices d'infestation de termites
	Bati porte 1 - A - Bois et Peinture	Absence d'indices d'infestation de termites
	Bati porte 2 - A - Bois et Peinture	Absence d'indices d'infestation de termites
	Bati porte 3 - B - Bois et Peinture	Absence d'indices d'infestation de termites
	Bati porte 4 - C - Bois et Peinture	Absence d'indices d'infestation de termites
	Bati porte 5 - F - Bois et Peinture	Absence d'indices d'infestation de termites
	Bati porte 6 - G - Bois et Peinture	Absence d'indices d'infestation de termites
	Fenêtre - E - Bois et Peinture	Absence d'indices d'infestation de termites
	Bati fenêtre - E - Bois et Peinture	Absence d'indices d'infestation de termites
chambre 2	Sol - Plancher bois et parquet	Absence d'indices d'infestation de termites
	Mur - A, B, C, D, E, F - pierre de taille et Peinture	Absence d'indices d'infestation de termites
	Plafond - Bois et Lambris Bois	Absence d'indices d'infestation de termites
	Plinthes - Bois et Peinture	Absence d'indices d'infestation de termites
	Porte - A - Bois et Peinture	Absence d'indices d'infestation de termites
	Bati porte - A - Bois et Peinture	Absence d'indices d'infestation de termites
	Fenêtre - E - PVC et Peinture	Absence d'indices d'infestation de termites
	Bati fenêtre - E - PVC et Peinture	Absence d'indices d'infestation de termites
	Volet - E - Bois et Peinture	Absence d'indices d'infestation de termites
chambre 3	Sol - Plancher bois et parquet	Absence d'indices d'infestation de termites
	Mur - A, B, C, D - pierre de taille et Tapisserie	Absence d'indices d'infestation de termites
	Plafond - Bois et Lambris Bois	Absence d'indices d'infestation de termites



Bâtiments et parties de bâtiments visités (1)	Ouvrages, parties d'ouvrages et éléments examinés (2)	Résultats du diagnostic d'infestation (3)
	Plinthes - Bois et Peinture	Absence d'indices d'infestation de termites
	Porte - A - Bois et Peinture	Absence d'indices d'infestation de termites
	Bati porte - A - Bois et Peinture	Absence d'indices d'infestation de termites
	Fenêtre - C - PVC et Peinture	Absence d'indices d'infestation de termites
	Bati fenêtre - C - PVC et Peinture	Absence d'indices d'infestation de termites
	Volet - C - Bois et Peinture	Absence d'indices d'infestation de termites
salle de bain	Sol - Plancher bois et parquet	Absence d'indices d'infestation de termites
	Mur - A, B, C, D - pierre de taille et Tapisserie	Absence d'indices d'infestation de termites
	Plafond - Bois et Lambris Bois	Absence d'indices d'infestation de termites
	Plinthes - Bois et Peinture	Absence d'indices d'infestation de termites
	Porte - A - Bois et Peinture	Absence d'indices d'infestation de termites
	Bati porte - A - Bois et Peinture	Absence d'indices d'infestation de termites
	Fenêtre - D - PVC et Peinture	Absence d'indices d'infestation de termites
	Bati fenêtre - D - PVC et Peinture	Absence d'indices d'infestation de termites
	Volet - D - PVC et Peinture	Absence d'indices d'infestation de termites
	Mur - A, B, C, D - pierre de taille et Faïence	Absence d'indices d'infestation de termites
wc 4	Sol - Plancher bois et parquet	Absence d'indices d'infestation de termites
	Mur - A, B, C, D - pierre de taille et Faïence	Absence d'indices d'infestation de termites
	Plafond - Bois et Lambris Bois	Absence d'indices d'infestation de termites
	Porte - A - Bois et Peinture	Absence d'indices d'infestation de termites
	Bati porte - A - Bois et Peinture	Absence d'indices d'infestation de termites
	Fenêtre - C - PVC et Peinture	Absence d'indices d'infestation de termites
	Bati fenêtre - C - PVC et Peinture	Absence d'indices d'infestation de termites
	Mur - A, B, C, D - pierre de taille et Tapisserie	Absence d'indices d'infestation de termites
chambre 4	Sol - Plancher bois et parquet	Absence d'indices d'infestation de termites
	Mur - A, B, C, D - pierre de taille et Peinture	Absence d'indices d'infestation de termites
	Plafond - Plâtre et Peinture	Absence d'indices d'infestation de termites
	Plinthes - Bois et Peinture	Absence d'indices d'infestation de termites
	Porte - A - Bois et Peinture	Absence d'indices d'infestation de termites
	Bati porte - A - Bois et Peinture	Absence d'indices d'infestation de termites
	Fenêtre - B - PVC et Peinture	Absence d'indices d'infestation de termites
	Bati fenêtre - B - PVC et Peinture	Absence d'indices d'infestation de termites
Volet - B - PVC et Peinture	Absence d'indices d'infestation de termites	
chambre 5	Sol - Plancher bois et parquet	Absence d'indices d'infestation de termites
	Mur - A, B, C, D - pierre de taille et Tapisserie	Absence d'indices d'infestation de termites
	Plafond - Bois et Lambris Bois	Absence d'indices d'infestation de termites
	Plinthes - Bois et Peinture	Absence d'indices d'infestation de termites



Bâtiments et parties de bâtiments visités (1)	Ouvrages, parties d'ouvrages et éléments examinés (2)	Résultats du diagnostic d'infestation (3)
	Porte - A - Bois et Peinture	Absence d'indices d'infestation de termites
	Bati porte - A - Bois et Peinture	Absence d'indices d'infestation de termites
	Fenêtre - C - PVC et Peinture	Absence d'indices d'infestation de termites
	Bati fenêtre - C - PVC et Peinture	Absence d'indices d'infestation de termites
	Volet - C - PVC et Peinture	Absence d'indices d'infestation de termites
2ème Etage		
grenier 1	Sol - Plancher bois et parquet	Absence d'indices d'infestation de termites
	Mur - A, B, C, D - pierre de taille et brut	Absence d'indices d'infestation de termites
	Plafond - Plâtre et Isolant	Absence d'indices d'infestation de termites
grenier 2	Sol - Plancher bois et Isolant	Absence d'indices d'infestation de termites
	Mur - A, B, C, D - pierre de taille et brut	Absence d'indices d'infestation de termites
	Plafond - Poutres bois et Ardoises	Absence d'indices d'infestation de termites
Annexe		
appentis 1	Sol - Plancher béton et Chape brute	Absence d'indices d'infestation de termites
	Mur - A, B, C, D - pierre de taille et Crépi	Absence d'indices d'infestation de termites
	Plafond - Poutres bois et Ardoises	Absence d'indices d'infestation de termites
appentis 2	Sol - Plancher béton et Chape brute	Absence d'indices d'infestation de termites
	Mur - A, B, C, D - pierre de taille et Crépi	Absence d'indices d'infestation de termites
	Plafond - Poutres bois et Ardoises	Absence d'indices d'infestation de termites
appentis 3	Sol - Plancher béton et Chape brute	Absence d'indices d'infestation de termites
	Mur - A, B, C, D - pierre de taille et Peinture	Absence d'indices d'infestation de termites
	Plafond - Poutres bois et Bac acier	Absence d'indices d'infestation de termites
abri voiture	Sol - Plancher béton et Chape brute	Absence d'indices d'infestation de termites
	Mur - A, B, C, D - parpaings et brut	Absence d'indices d'infestation de termites
	Plafond - Poutres métalliques et Bac acier	Absence d'indices d'infestation de termites
atelier	Sol - Plancher béton et Chape brute	Absence d'indices d'infestation de termites
	Mur - parpaings et Fibre ciment	Absence d'indices d'infestation de termites
	Plafond - Poutres métalliques et Bac acier	Absence d'indices d'infestation de termites
	Porte - Métal et Peinture	Absence d'indices d'infestation de termites
	Bati porte - Métal et Peinture	Absence d'indices d'infestation de termites



Bâtiments et parties de bâtiments visités (1)	Ouvrages, parties d'ouvrages et éléments examinés (2)	Résultats du diagnostic d'infestation (3)
lingerie	Sol - Plancher béton et Chape brute	Absence d'indices d'infestation de termites
	Mur - parpaings et Fibre ciment	Absence d'indices d'infestation de termites
	Plafond - Poutres métalliques et Bac acier	Absence d'indices d'infestation de termites
	Porte - Métal et Peinture	Absence d'indices d'infestation de termites
	Bati fenêtre - Métal et Peinture	Absence d'indices d'infestation de termites
	Fenêtre - Métal et Peinture	Absence d'indices d'infestation de termites
hangar	Sol - Plancher béton et Chape brute	Absence d'indices d'infestation de termites
	Mur - parpaings et Fibre ciment	Absence d'indices d'infestation de termites
	Plafond - Poutres métalliques et Bac acier	Absence d'indices d'infestation de termites
	Porte - Métal et Peinture	Absence d'indices d'infestation de termites
	Bati porte - Métal et Peinture	Absence d'indices d'infestation de termites
	Fenêtre - Métal et Peinture	Absence d'indices d'infestation de termites
	Bati fenêtre - Métal et Peinture	Absence d'indices d'infestation de termites
	Volet - Fibre ciment et brut	Absence d'indices d'infestation de termites

(1) Identifier notamment chaque bâtiment et chacune des pièces du bâtiment.

(2) Identifier notamment : ossature, murs, planchers, escaliers, boiseries, plinthes, charpentes...

(3) Mentionner les indices ou l'absence d'indices d'infestation de termites et en préciser la nature et la localisation.

E - Catégories de termites en cause

La mission et son rapport sont exécutés conformément à la norme AFNOR NF P 03-201 (Février 2016) et à l'arrêté du 07 mars 2012 modifiant l'arrêté du 29 mars 2007.

La recherche de termites porte sur différentes catégories de termites :

- **Les termites souterrains**, regroupant cinq espèces identifiées en France métropolitaine (*Reticulitermes flavipes*, *reticulitermes lucifugus*, *reticulitermes banyulensis*, *reticulitermes grassei* et *reticulitermes urbis*) et deux espèces supplémentaires dans les DOM (*Coptotermes* et *heterotermes*),
- **Les termites de bois sec**, regroupant les *kalotermes flavicolis* présent surtout dans le sud de la France métropolitaine et les *Cryptotermes* présent principalement dans les DOM et de façon ponctuelle en métropole.
- **Les termites arboricole**, appartiennent au genre *Nasutitermes* présent presque exclusivement dans les DOM.

Les principaux indices d'une infestation sont :

- Altérations dans le bois,
- Présence de termites vivants,
- Présence de galeries-tunnels (cordonnets) ou concrétions,
- Cadavres ou restes d'individus reproducteurs,
- Présence d'orifices obturés ou non.

Rappels réglementaires :

L 133-5 du CCH : Lorsque, dans une ou plusieurs communes, des foyers de termites sont identifiés, un arrêté préfectoral, pris sur proposition ou après consultation des conseils municipaux intéressés, délimite les zones contaminées ou susceptibles de l'être à court terme. En cas de démolition totale ou partielle d'un bâtiment situé dans

N° Vert GRATUIT 0 800 330 311

Courriel : contact@maisondudiag.fr

www.maisondudiag.fr

SIRET : 90217784900012

Maison du Diag Bigorre au capital de 5 000 €

ces zones, les bois et matériaux contaminés sont incinérés sur place ou traités avant tout transport si leur destruction par incinération sur place est impossible. La personne qui a procédé à ces opérations en fait la déclaration en mairie. Article L 112-17 du CCH : Les règles de construction et d'aménagement applicables aux ouvrages et locaux de toute nature quant à leur résistance aux termites et aux autres insectes xylophages sont fixées par décret en Conseil d'Etat. Ces règles peuvent être adaptées à la situation particulière de la Guadeloupe, de la Guyane, de la Martinique, de La Réunion, de Mayotte et de Saint-Martin.

F - Identification des bâtiments et parties du bâtiment (pièces et volumes) n'ayant pu être visités et justification

Néant

G - Identification des ouvrages, parties d'ouvrages et éléments qui n'ont pas été examinés et justification

Localisation	Liste des ouvrages, parties d'ouvrages	Motif
Néant	-	

Nota : notre cabinet s'engage à retourner sur les lieux afin de compléter le constat aux parties d'immeubles non visités, dès lors que les dispositions permettant un contrôle des zones concernées auront été prises par le propriétaire ou son mandataire.

H - Constatations diverses

Localisation	Liste des ouvrages, parties d'ouvrages	Observations et constatations diverses
Général	-	Les zones situées derrière les doublages des murs et plafonds n'ont pas été visitées par défaut d'accès Présence d'indices d'infestation d'autres agents de dégradation biologique

Note 1: Les indices d'infestation des autres agents de dégradation biologique du bois sont notés de manière générale pour information du donneur d'ordre, il n'est donc pas nécessaire d'en indiquer la nature, le nombre et la localisation précise. Si le donneur d'ordre le souhaite, il fait réaliser une recherche de ces agents dont la méthodologie et les éléments sont décrits dans la norme NF-P 03-200.

I - Moyens d'investigation utilisés

La mission et son rapport sont exécutés conformément à la norme AFNOR NF P 03-201 (Février 2016), à l'article L.133-5, L.133-6, L 271-4 à 6, R133-7 et à l'arrêté du 07 mars 2012 modifiant l'arrêté du 29 mars 2007. La recherche de termites porte sur les termites souterrain, termites de bois sec ou termites arboricole et est effectuée jusqu'à 10 mètres des extérieurs de l'habitation, dans la limite de la propriété.

Moyens d'investigation :

- Examen visuel des parties visibles et accessibles.
- Sondage manuel systématique des boiseries à l'aide d'un poinçon.
- Utilisation d'un ciseau à bois en cas de constatation de dégradations.
- Utilisation d'une échelle en cas de nécessité.

N° Vert GRATUIT 0 800 330 311

Courriel : contact@maisondudiag.fr

www.maisondudiag.fr

SIRET : 90217784900012

Maison du Diag Bigorre au capital de 5 000 €



À l'extérieur une hachette est utilisée pour sonder le bois mort.

Représentant du propriétaire (accompagnateur) :
CAPI Nicolas DURAC

Commentaires (Écart par rapport à la norme, ...) :
Néant

J - VISA et mentions

Mention 1 :

Le présent rapport n'a de valeur que pour la date de la visite et est exclusivement limité à l'état relatif à la présence de termites dans le bâtiment objet de la mission.

Mention 2 :

L'intervention n'a pas eu pour but de donner un diagnostic de la résistance mécanique des bois et matériaux.

Nota 2 :

Dans le cas de la présence de termites, il est rappelé l'obligation de déclaration en mairie de l'infestation prévue aux articles L.133-4 et R. 133-3 du code de la construction et de l'habitation.

Nota 3 :

Conformément à l'article L-271-6 du CCH, l'opérateur ayant réalisé cet état relatif à la présence de termites n'a aucun lien de nature à porter atteinte à son impartialité et à son indépendance ni avec le propriétaire ou son mandataire qui fait appel à lui, ni avec une entreprise pouvant réaliser des travaux sur des ouvrages pour lesquels il lui est demandé d'établir cet état.

Nota 4 :

Le présent rapport est établi par une personne dont les compétences sont certifiées par **I.Cert Centre Alphasis - Bâtiment K - Parc d'affaires - Espace Performance 35760 SAINT GREGOIRE (détail sur www.info-certif.fr)**

Visite effectuée le 07/03/2022.

Rapport valable jusqu'au 06/09/2022

Fait à **IBOS**, le **07/03/2022**

Par : COUSTEAU Thomas



N° Vert
GRATUIT 0 800 330 311

Courriel : contact@maisondudiag.fr

www.maisondudiag.fr

SIRET : 90217784900012

Maison du Diag Bigorre au capital de 5 000 €



Annexe - Plans - croquis

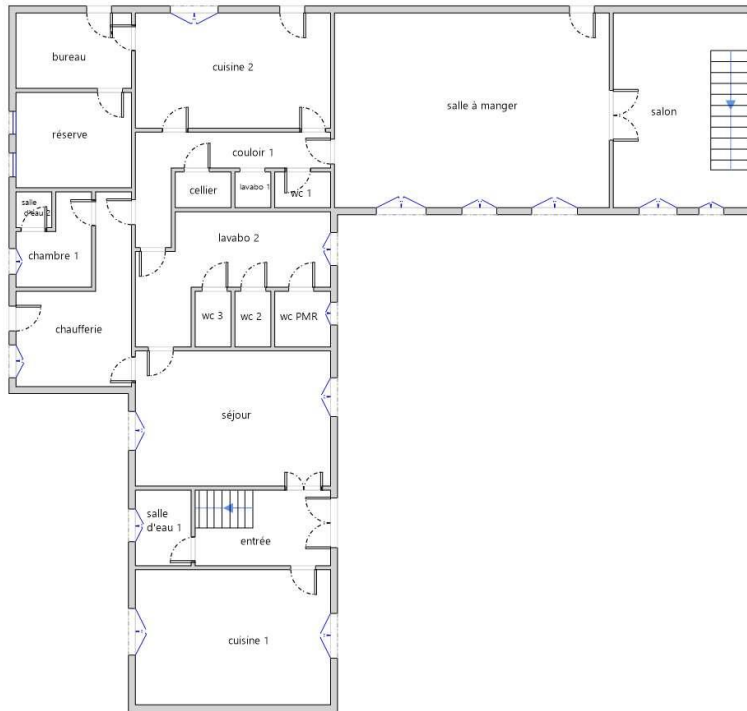

Rez-de-chaussée

N° Vert
GRATUIT 0 800 330 311

Courriel : contact@maisondudiag.fr

www.maisondudiag.fr

SIRET : 90217784900012

Maison du Diag Bigorre au capital de 5 000 €

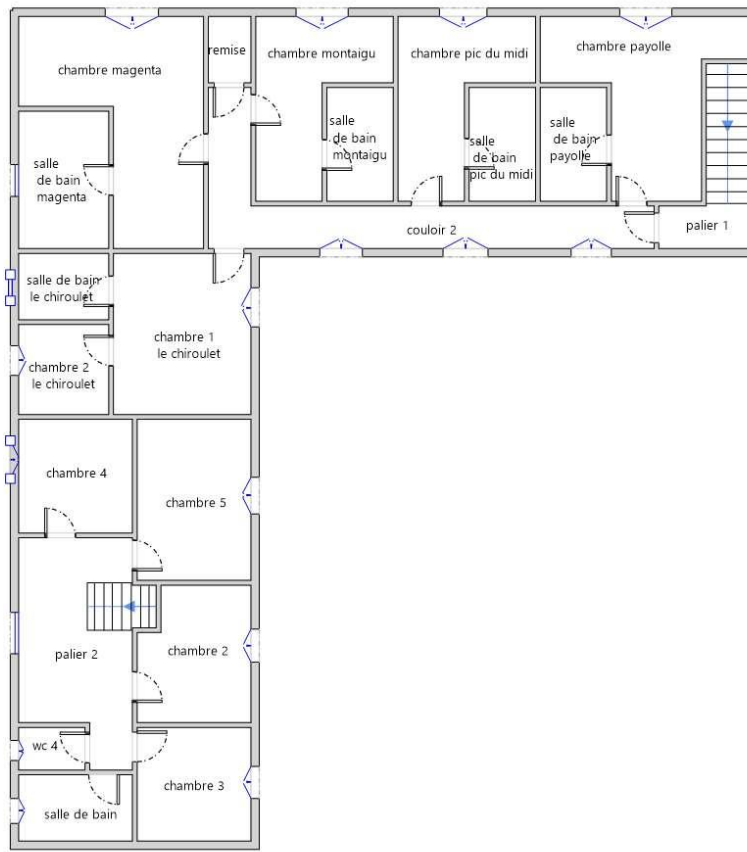

1er Etage

N° Vert
GRATUIT 0 800 330 311

Courriel : contact@maisondudiag.fr

www.maisondudiag.fr

SIRET : 90217784900012

Maison du Diag Bigorre au capital de 5 000 €

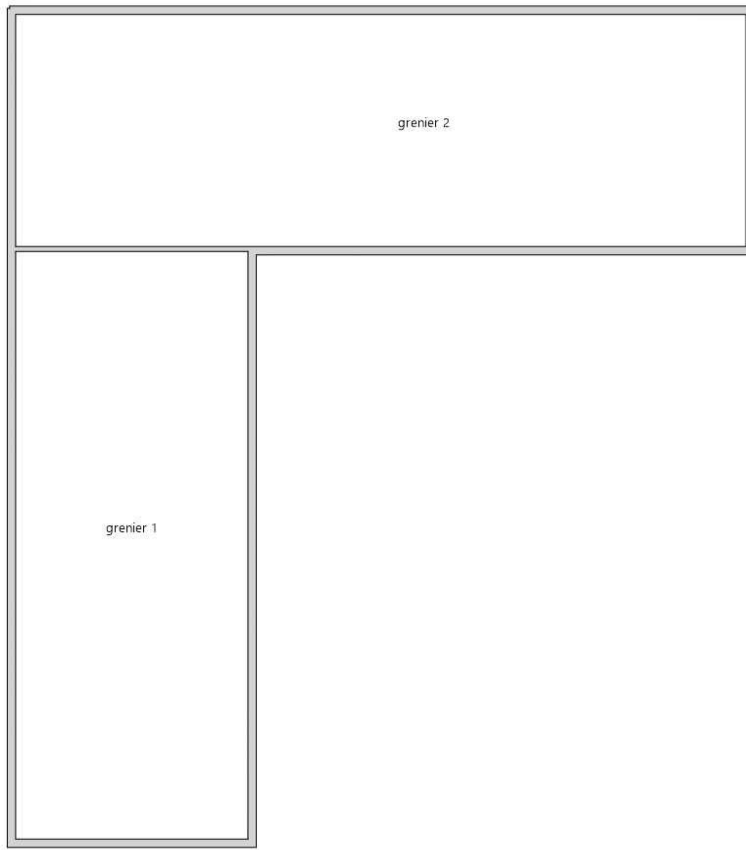

2ème Etage

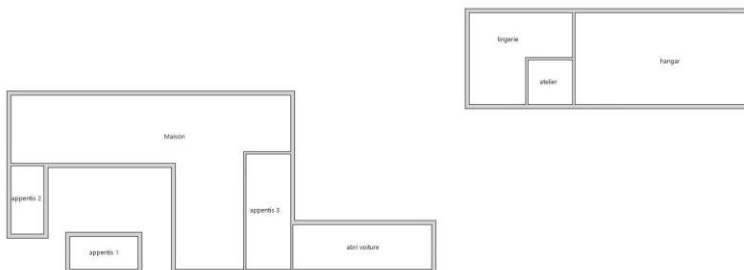

Plan de masse

N° Vert GRATUIT 0 800 330 311

Courriel : contact@maisondudiag.fr

www.maisondudiag.fr

SIRET : 90217784900012

Maison du Diag Bigorre au capital de 5 000 €



Annexe - Assurance / Attestation sur l'honneur



Attestation d'assurance responsabilité civile professionnelle

MMA IARD Assurances Mutuelles / MMA IARD certifie que

MAISON DU DIAG BIGORRE
4 rue D'ISABY
65420 IBOS

Est titulaire d'un contrat d'assurance groupe n° 114.231.812, souscrit par la FIDI (Fédération Interprofessionnelle du Diagnostic Immobilier), garantissant sa responsabilité civile professionnelle pour ses activités de diagnostic immobilier.

Le montant de la garantie responsabilité civile professionnelle est fixé à 500 000 euros par sinistre et par technicien-diagnostiqueur. Au titre d'une même année, quel que soit le nombre de sinistres, le montant de la garantie ne pourra excéder 2 000 000 euros.

Date de prise d'effet du contrat : 06/09/2021

La présente attestation, valable pour la période du 01/01/2022 au 31/12/2022, est délivrée pour servir et valoir ce que de droit. Elle est établie sous réserve du paiement de la cotisation à échoir et ne peut engager les MMA au-delà des conditions générales et particulières du contrat auquel elle se réfère.

Fait à Bordeaux, le 15 décembre 2021

L'assureur, par délégation, l'Agent Général

SUBERVIE ASSURANCES
 Agent Général exclusif MMA
 30, cours du Maréchal Juin - B.P 29
 33023 BORDEAUX CEDEX
 Tél : 05.56.91.20.67 Fax : 05.56.91.95.75
 Email : subervie.assurances@mma.fr
 SARL au capital de 401 222 €
 N° ORIAS : 07001677 www.orias.fr



F03014-B

MMA IARD ASSURANCES MUTUELLES / SOCIÉTÉ D'ASSURANCE MUTUELLE A COTISATIONS FIXES / RCS LE MANS 775 652 126
 MMA IARD / SOCIÉTÉ ANONYME AU CAPITAL DE 537 052 368 EUROS / RCS LE MANS 440 048 882
 SIÈGES SOCIAUX : 14, BOULEVARD MARIE ET ALEXANDRE OYON - 72030 LE MANS CEDEX 9
 ENTREPRISES RÉGIES PAR LE CODE DES ASSURANCES

Rapport DDT : page 1 / 2

N° Vert GRATUIT 0 800 330 311

Courriel : contact@maisondudiag.fr

www.maisondudiag.fr

SIRET : 90217784900012

Maison du Diag Bigorre au capital de 5 000 €

Rapport DDT : page 108 / 173



TABLEAU DES GARANTIES

Contrat Responsabilité Civile Professionnelle n° 114 231 812

GARANTIES	Montant de la garantie		Franchise par sinistre
	Par sinistre et par diagnostiqueur	Maximum par année et par cabinet	
A – Assurance Responsabilité Civile Professionnelle (Titre I-A)	Niveau 1		Franchise générale : 2 000 € Franchise sur les activités optionnelles ⁽⁴⁾ : 4 000 €
	500 000 €	2 000 000 €	
	Niveau 2		
	1 525 000 €	3 000 000 €	
	Niveau 3		
	3 000 000 €	4 000 000 €	
B – Assurance Responsabilité Civile Exploitation (Titre I-B)	Par sinistre	Pour l'ensemble des sinistres d'une même année	Néant
	8 000 000 € ⁽¹⁾ 1 000 000 €	1 000 000 €	
Dommages corporels et Immatériels consécutifs limités en cas de faute inexcusable..... Sauf garantie R.C. du fait de l'utilisation ou du déplacement d'un véhicule à moteur (article 8) - Vol par préposé (article 11) - Dommages matériels et immatériels consécutifs	Illimité 23 000 € 750 000 €		Néant 150 € 150 €
C – Protection Juridique (Recours et défense pénale) (Titre II)	10 000 €		Néant
D – Risques complémentaires (Titre III) (y compris la garantie « catastrophes naturelles » et « dommages par actes de terrorisme ou attentats ») - Archives et supports d'information	31 000 €		Néant ⁽³⁾
(1) Ce montant constitue un maximum pour l'ensemble des dommages corporels, matériels et immatériels consécutifs à un dommage corporel ou matériel garanti. (2) Les actions pour recours inférieurs à 300 € ne sont pas prises en charge par l'assureur. (3) Toutefois, en ce qui concerne la garantie "Catastrophes naturelles", il est fait application d'une franchise déduite de 10 % avec un minimum de 1 140 €. Dans une commune non dotée d'un plan de prévention des risques naturels prévisibles pour le risque faisant l'objet de l'arrêt, la franchise est doublée, triplée ou quadruplée en fonction du nombre de constatations de l'état de catastrophe naturelle intervenues pour le même risque au cours des cinq années précédant la nouvelle constatation. En cas de modification par arrêté ministériel, ces montants sont réputés modifiés dès l'entrée en application de cet arrêté. (4) La franchise sur les 3 activités optionnelles (Insectes xylophages et lignivores dont mérule ; Amlante + ; Qualité de l'air) est fixée à 4 000 €.			

En tant qu'adhérent FIDI, vous bénéficiez d'un service d'Assistance Juridique par téléphone pour la sauvegarde de vos intérêts dans les domaines relatifs à votre activité professionnelle : service accessible du Lundi au vendredi de 8 H. à 20 H. et le samedi de 8H. à 18 H. (hors jours fériés ou chômés), au numéro 02 43 39 10 03.

FIDI
Fédération Interprofessionnelle du Diagnostic Immobilier
31 rue du rocher
75008 PARIS
Tél. : 01 42 93 96 06 Fax : 01 45 22 33 55
Email : contact@lafidi.fr
http://www.lafidi.fr

SARL SUBERVIE ASSURANCES
au capital de 401 222 € - SIREN 339041585BX
30, cours du Maréchal Juin – BP 29
33023 Bordeaux Cedex
Tél: 05.56.91.20.67 Fax : 05.56.91.95.75
Email : subervie.assurances@mma.fr
N° ORIAS : 07001677 – www.orias.fr

Rapport DDT : page 2 / 2

N° Vert GRATUIT 0 800 330 311

Courriel : contact@maisondudiag.fr

www.maisondudiag.fr

SIRET : 90217784900012

Maison du Diag Bigorre au capital de 5 000 €



Certificat de compétences Diagnosticteur Immobilier

N° CPDI0663 Version 008

Je soussigné, Philippe TROYAUX, Directeur Général d'I.Cert, atteste que :

Monsieur COUSTEAU Thomas

Est certifié(e) selon le référentiel I.Cert dénommé CPE DI DR 01, dispositif de certification de personnes réalisant des diagnostics immobiliers pour les missions suivantes :

Amiante avec mention	Amiante Avec Mention** Date d'effet : 17/12/2017 - Date d'expiration : 16/12/2022
Amiante sans mention	Amiante Sans Mention* Date d'effet : 17/12/2017 - Date d'expiration : 16/12/2022
DPE tout type de bâtiments	Diagnostic de performance énergétique avec mention : DPE tout type de bâtiment Date d'effet : 28/11/2017 - Date d'expiration : 27/11/2022
DPE individuel	Diagnostic de performance énergétique sans mention : DPE individuel Date d'effet : 28/11/2017 - Date d'expiration : 27/11/2022
Electricité	Etat de l'installation intérieure électrique Date d'effet : 27/11/2018 - Date d'expiration : 26/11/2023
Gaz	Etat de l'installation intérieure gaz Date d'effet : 23/07/2017 - Date d'expiration : 22/07/2022
Plomb	Plomb : Constat du risque d'exposition au plomb Date d'effet : 23/07/2017 - Date d'expiration : 22/07/2022
Termites	Etat relatif à la présence de termites dans le bâtiment - France métropolitaine Date d'effet : 28/07/2017 - Date d'expiration : 27/07/2022

En foi de quoi ce certificat est délivré, pour valoir et servir ce que de droit.

Edité à Saint-Grégoire, le 28/11/2018.

* Missions de repérage des matériaux et produits de la liste A et des matériaux et produits de la liste B et évaluations périodiques de l'état de conservation des matériaux et produits de la liste A dans les bâtiments autres que ceux relevant de la mention.

**Missions de repérage des matériaux et produits de la liste A et des matériaux et produits de la liste B et évaluations périodiques de l'état de conservation des matériaux et produits de la liste A dans des immeubles de grande hauteur, dans des établissements recevant du public répondant aux catégories 1 à 4, dans des immeubles de travail hébergeant plus de 300 personnes ou dans des bâtiments industriels. Missions de repérage des matériaux et produits de la liste C. Les examens visuels à l'issue des travaux de retrait ou de confinement. Arrêté du 21 novembre 2006 modifié définissant les critères de certification des compétences des personnes physiques opérateurs des constats de risque d'exposition au plomb, des diagnostics du risque d'intoxication par le plomb des peintures ou des contrôles après travaux en présence de plomb, et les critères d'accréditation des organismes de certification - Arrêté du 25 juillet 2016 définissant les critères de certification des compétences des personnes physiques opérateurs de repérages, d'évaluation périodique de l'état de conservation des matériaux et produits contenant de l'amiante, et d'examen visuel après travaux dans les immeubles bâtis et les critères d'accréditation des organismes de certification - Arrêté du 30 octobre 2006 modifié définissant les critères de certification des compétences des personnes physiques réalisant l'état relatif à la présence de termites dans le bâtiment et les critères d'accréditation des organismes de certification - Arrêté du 16 octobre 2006 modifié définissant les critères de certification des compétences des personnes physiques réalisant le diagnostic de performance énergétique ou l'attestation de prise en compte de la réglementation thermique, et les critères d'accréditation des organismes de certification - Arrêté du 6 avril 2007 modifié définissant les critères de certification des compétences des personnes physiques réalisant l'état de l'installation intérieure de gaz et les critères d'accréditation des organismes de certification - Arrêté du 8 juillet 2008 modifié définissant les critères de certification des compétences des personnes physiques réalisant l'état de l'installation intérieure d'électricité et les critères d'accréditation des organismes de certification.



Certification de personnes
Diagnosticteur
Portée disponible sur www.icert.fr



Parc d'Affaires, Espace Performance – Bât K – 35760 Saint-Grégoire

CPE DI FR 11 rev13

N° Vert
GRATUIT 0 800 330 311

Courriel : contact@maisondudiag.fr

www.maisondudiag.fr

SIRET : 90217784900012

Maison du Diag Bigorre au capital de 5 000 €



État de l'Installation Intérieure de Gaz

Numéro de dossier : 2202/CABALOU/0870
 Norme méthodologique employée : AFNOR NF P 45-500 - Janvier 2013
 Date du repérage : 07/03/2022
 Heure d'arrivée : 14 h 00
 Temps passé sur site : 03 h 00

La présente mission consiste à établir l'état de l'installation intérieure de gaz conformément à l'arrêté du 6 avril 2007 modifié, 18 novembre 2013 et 12 février 2014 afin d'évaluer les risques pouvant compromettre la sécurité des personnes, de rendre opérante une clause d'exonération de la garantie du vice caché, en application de l'article 17 de la loi n°2003-08 du 3 janvier 2003, modifié par l'ordonnance n°2005-655 du 8 juin 2005. En aucun cas, il ne s'agit d'un contrôle de conformité de l'installation vis-à-vis de la réglementation en vigueur.

A - Désignation du ou des bâtiments

Localisation du ou des bâtiments :

Département : **Hautes-Pyrénées**

Adresse : **32 ROUTE DE TARBES**

Commune : **65360 MOMERES - Section cadastrale AC, Parcelle(s) n° 44, AC 90,**

Désignation et situation du ou des lot(s) de copropriété :

Type de bâtiment : **Habitation (maison individuelle)**

Nature du gaz distribué : **Gaz naturel**

Distributeur de gaz : **Engie**

Installation alimentée en gaz : **OUI**

B - Désignation du propriétaire

Désignation du propriétaire :

Nom et prénom : **Monsieur et Madame CABALOU Lionel**

Adresse : **32 ROUTE DE TARBES - 65360 MOMERES**

Si le propriétaire n'est pas le donneur d'ordre :

Qualité du donneur d'ordre (sur déclaration de l'intéressé) : **Agence**

Nom et prénom : **Monsieur et Madame CABALOU Lionel**

Adresse : **32 ROUTE DE TARBES - 65360 MOMERES**

Titulaire du contrat de fourniture de gaz :

Nom et prénom :

Adresse :

N° de téléphone :

Références :

C - Désignation de l'opérateur de diagnostic

0 800 330 311

Courriel : contact@maisondudiag.fr

www.maisondudiag.fr

SIRET : 90217784900012

Maison du Diag Bigorre au capital de 5 000 €





Identité de l'opérateur de diagnostic :

Nom et prénom : **COUSTEAU Thomas**

Nom de l'entreprise : **Maison du Diag Bigorre**

Adresse : **4 RUE D'ISABY - 65420 IBOS**

Numéro SIRET : **90217784900012**

Désignation de la compagnie d'assurance : **MMA**

Numéro de police et date de validité : **114.231.812 - 31/12/2022**

Certification de compétence **CPDI0663** délivrée par : **I.Cert**, le **23/07/2017**

Norme méthodologique employée : **NF P 45-500 (Janvier 2013)**

D - Identification des appareils

Liste des installations intérieures gaz (Genre ⁽¹⁾ , marque, modèle)	Type ⁽²⁾	Puissance en kW	Localisation	Observations : (anomalie, taux de CO mesuré(s), motif de l'absence ou de l'impossibilité de contrôle pour chaque appareil concerné)
Table de cuisson	Non raccordé	5 kW	Rez de chaussée - cuisine 1	Anomalie(s) fonct°: A1 (14, 20.7) et A2 (19.1)
Chaudière FRISQUET	Étanche	24 kW	Rez de chaussée - chaufferie	Entretien appareil : Oui
Chauffe-eau Styx	Étanche	13 kW	Rez de chaussée - chaufferie	Entretien appareil : Oui
Cuisinière Solymac	Non raccordé	10 kW	Rez de chaussée - cuisine 2	
Plancha Mainho	Non raccordé	7 kW	Rez de chaussée - cuisine 2	Anomalie(s) fonct°: A1 (14)

(1) Cuisinière, table de cuisson, chauffe-eaux, chaudière, radiateur, ...

(2) Non raccordé — Raccordé — Étanche.

Note : Nous vous rappelons l'obligation d'entretien des appareils et de contrôle de la vacuité des conduits de fumées.

Note 2 : Notre cabinet s'engage à retourner sur les lieux afin de compléter le constat aux installations non contrôlées, dès lors que les dispositions permettant un contrôle des installations concernées auront été prises par le propriétaire ou son mandataire.

Note 3 : Nous attirons votre attention sur le fait que la responsabilité du donneur d'ordre reste pleinement engagée en cas d'accident ou d'incident sur tout ou partie de l'installation, contrôlée ou non.

E - Anomalies identifiées

N° Vert GRATUIT 0 800 330 311

Courriel : contact@maisondudiag.fr

www.maisondudiag.fr

SIRET : 90217784900012

Maison du Diag Bigorre au capital de 5 000 €





Points de contrôle(3) (selon la norme)	Anomalies observées (A1(4), A2(5), DGI(6) , 32c(7))	Libellé des anomalies et recommandations
C.10 - 14 Raccordement en gaz des appareils par tuyaux non rigides	A1	La date limite d'utilisation du tuyau d'alimentation n'est pas lisible ou est dépassée. (Table de cuisson)
C.14 - 19.1 Ventilation du local - Amenée d'air	A2	19.a1 : le local équipé ou prévu pour un appareil de cuisson seul n'est pas pourvu d'une amenée d'air. (Table de cuisson) Risque(s) constaté(s) : Risque d'intoxication au monoxyde de carbone (CO) causée par une mauvaise combustion
C.15 - 20.7 Ventilation du local - Sortie d'air	A1	La sortie d'air du local équipé ou prévu pour un appareil d'utilisation est constituée par un dispositif de ventilation mécanique (hotte avec ventilateur d'extraction intégré ou non) ne répondant pas aux critères d'installation. (Table de cuisson)
C.10 - 14 Raccordement en gaz des appareils par tuyaux non rigides	A1	La date limite d'utilisation du tuyau d'alimentation n'est pas lisible ou est dépassée. (Plancha Mainho)

(3) Point de contrôle selon la norme utilisée.

(4) A1 : L'installation présente une anomalie à prendre en compte lors d'une intervention ultérieure sur l'installation

(5) A2 : L'installation présente une anomalie dont le caractère de gravité ne justifie pas que l'on interrompe aussitôt la fourniture du gaz, mais est suffisamment importante pour que la réparation soit réalisée dans les meilleurs délais.

(6) DGI : (Danger Grave et Immédiat) L'installation présente une anomalie suffisamment grave pour que l'opérateur de diagnostic interrompe aussitôt l'alimentation en gaz jusqu'à suppression du ou des défauts constituant la source du danger.

(7) 32c : la chaudière est de type VMC GAZ et l'installation présente une anomalie relative au dispositif de sécurité collective (DSC) qui justifie une intervention auprès du syndic ou du bailleur social par le distributeur de gaz afin de s'assurer de la présence du dispositif, de sa conformité et de son bon fonctionnement.

Note : Nous vous rappelons que la responsabilité de l'opérateur de diagnostic est limitée aux points effectivement vérifiés et que les contrôles réalisés ne préjugent pas de la conformité de l'installation

F - Identification des bâtiments et parties du bâtiment (pièces et volumes) n'ayant pu être contrôlés et motif

Néant

Nota : Nous attirons votre attention sur le fait que la responsabilité du donneur d'ordre reste pleinement engagée en cas d'accident ou d'incident sur tout ou partie de l'installation présente dans des bâtiments, parties du bâtiment n'ayant pu être contrôlés.

G - Constatations diverses

Commentaires :

- Attestation de contrôle de moins d'un an de la vacuité des conduits de fumées non présentée
- Justificatif d'entretien de moins d'un an de la chaudière non présenté
- Le conduit de raccordement n'est pas visitable

Documents remis par le donneur d'ordre à l'opérateur de repérage :

Néant

N° Vert GRATUIT 0 800 330 311

Courriel : contact@maisondudiag.fr

www.maisondudiag.fr

SIRET : 90217784900012

Maison du Diag Bigorre au capital de 5 000 €



Observations complémentaires :

Néant

Conclusion :

- L'installation ne comporte aucune anomalie.
- L'installation comporte des anomalies de type A1 qui devront être réparées ultérieurement.
- L'installation comporte des anomalies de type A2 qui devront être réparées dans les meilleurs délais.
- L'installation comporte des anomalies de type DGI qui devront être réparées avant remise en service.
- L'installation comporte une anomalie 32c qui devra faire l'objet d'un traitement particulier par le syndic ou le bailleur social sous le contrôle du distributeur de gaz.

H - Actions de l'opérateur de diagnostic en cas de DGI

- Fermeture totale avec pose d'une étiquette signalant la condamnation de l'installation de gaz
ou
- Fermeture partielle avec pose d'une étiquette signalant la condamnation d'un appareil ou d'une partie de l'installation

- Transmission au Distributeur de gaz par courrier des informations suivantes :
 - référence du contrat de fourniture de gaz, du Point de Comptage Estimation, du Point de Livraison ou du numéro de compteur ;
 - codes des anomalies présentant un Danger Grave et Immédiat (DGI).

- Remise au client de la « fiche informative distributeur de gaz » remplie.

I - Actions de l'opérateur de diagnostic en cas d'anomalie 32c

- Transmission au Distributeur de gaz par courrier de la référence du contrat de fourniture de gaz, du Point de Comptage Estimation, du Point de Livraison ou du numéro de compteur ;
- Remise au syndic ou au bailleur social de la « fiche informative distributeur de gaz » remplie. ;

*Nota : Le présent rapport est établi par une personne dont les compétences sont certifiées par **I.Cert**
Centre Alphasis - Bâtiment K - Parc d'affaires - Espace Performance 35760 SAINT GREGOIRE (détail sur www.info-certif.fr)*

Dates de visite et d'établissement de l'état de l'installation gaz : **07/03/2022.**

N° Vert
GRATUIT 0 800 330 311

Courriel : contact@maisondudiag.fr

www.maisondudiag.fr

SIRET : 90217784900012

Maison du Diag Bigorre au capital de 5 000 €





Fait à **IBOS**, le **07/03/2022**

Par : COUSTEAU Thomas



 N° Vert
GRATUIT 0 800 330 311

Courriel : contact@maisondudiag.fr
www.maisondudiag.fr

SIRET : 90217784900012

Maison du Diag Bigorre au capital de 5 000 €

Annexe - Règles élémentaires de sécurité et d'usage à respecter (liste non exhaustive)

Les accidents dus aux installations gaz, tout en restant peu nombreux, sont responsables d'un nombre important de victimes. La vétusté des installations, l'absence d'entretien des appareils et certains comportements imprudents sont des facteurs de risque : 98 % des accidents, fuites et explosions sont recensés dans les installations intérieures.

Les intoxications oxycarbonées et les explosions font un grand nombre de victimes qui décèdent ou gardent des séquelles et handicaps à long terme.

Quels sont les moyens de prévention des accidents liés aux installations intérieures gaz ?

Pour prévenir les accidents liés aux installations intérieures gaz, il est nécessaire d'observer quelques règles de base:

- Renouvelez le tuyau de raccordement de la cuisinière ou de la bouteille de gaz régulièrement et dès qu'il est fissuré,
- Faire ramoner les conduits d'évacuation des appareils de chauffage et de cheminée régulièrement,
- Faire entretenir et contrôler régulièrement les installations intérieures de gaz par un professionnel.

Mais il s'agit également d'être vigilant, des gestes simples doivent devenir des automatismes :

- ne pas utiliser les produits aérosols ou les bouteilles de camping-gaz dans un espace confiné, près d'une source de chaleur,
- fermer le robinet d'alimentation de votre cuisinière après chaque usage et vérifiez la date de péremption du tuyau souple de votre cuisinière ou de votre bouteille de gaz,
- assurer une bonne ventilation de votre logement, n'obstruer pas les bouches d'aération,
- sensibiliser les enfants aux principales règles de sécurité des appareils gaz.

Quelle conduite adopter en cas de fuite de gaz ?

Lors d'une fuite de gaz, il faut éviter tout risque d'étincelle qui entraînerait une explosion :

- ne pas allumer la lumière, ni toucher aux interrupteurs, ni aux disjoncteurs,
- ne pas téléphoner de chez vous, que ce soit avec un téléphone fixe ou un portable,
- ne pas prendre l'ascenseur mais les escaliers,
- une fois à l'extérieur, prévenir les secours

Pour aller plus loin : <http://www.developpement-durable.gouv.fr>





Certificat de compétences Diagnostiqueur Immobilier

N° CPDI0663 Version 008

Je soussigné, Philippe TROYAUX, Directeur Général d'I.Cert, atteste que :

Monsieur COUSTEAU Thomas

Est certifié(e) selon le référentiel I.Cert dénommé CPE DI DR 01, dispositif de certification de personnes réalisant des diagnostics immobiliers pour les missions suivantes :

Amiante avec mention	Amiante Avec Mention** Date d'effet : 17/12/2017 - Date d'expiration : 16/12/2022
Amiante sans mention	Amiante Sans Mention* Date d'effet : 17/12/2017 - Date d'expiration : 16/12/2022
DPE tout type de bâtiments	Diagnostic de performance énergétique avec mention : DPE tout type de bâtiment Date d'effet : 28/11/2017 - Date d'expiration : 27/11/2022
DPE individuel	Diagnostic de performance énergétique sans mention : DPE individuel Date d'effet : 28/11/2017 - Date d'expiration : 27/11/2022
Electricité	Etat de l'installation intérieure électrique Date d'effet : 27/11/2018 - Date d'expiration : 26/11/2023
Gaz	Etat de l'installation intérieure gaz Date d'effet : 23/07/2017 - Date d'expiration : 22/07/2022
Plomb	Plomb : Constat du risque d'exposition au plomb Date d'effet : 23/07/2017 - Date d'expiration : 22/07/2022
Termites	Etat relatif à la présence de termites dans le bâtiment - France métropolitaine Date d'effet : 28/07/2017 - Date d'expiration : 27/07/2022

En foi de quoi ce certificat est délivré, pour valoir et servir ce que de droit.
Edité à Saint-Grégoire, le 28/11/2018.

* Missions de repérage des matériaux et produits de la liste A et des matériaux et produits de la liste B et évaluations périodiques de l'état de conservation des matériaux et produits de la liste A dans les bâtiments autres que ceux relevant de la mention.

**Missions de repérage des matériaux et produits de la liste A et des matériaux et produits de la liste B et évaluations périodiques de l'état de conservation des matériaux et produits de la liste A dans des immeubles de grande hauteur, dans des établissements recevant du public répondant aux catégories 1 à 4, dans des immeubles de travail hébergeant plus de 300 personnes ou dans des bâtiments industriels. Missions de repérage des matériaux et produits de la liste C. Les examens visuels à l'issue des travaux de retrait ou de confinement. Arrêté du 21 novembre 2006 modifié définissant les critères de certification des compétences des personnes physiques opérateurs des constats de risque d'exposition au plomb, des diagnostics du risque d'intoxication par le plomb des peintures ou des contrôles après travaux en présence de plomb, et les critères d'accréditation des organismes de certification - Arrêté du 25 juillet 2016 définissant les critères de certification des compétences des personnes physiques opérateurs de repérages, d'évaluation périodique de l'état de conservation des matériaux et produits contenant de l'amiante, et d'examen visuel après travaux dans les immeubles bâtis et les critères d'accréditation des organismes de certification - Arrêté du 30 octobre 2006 modifié définissant les critères de certification des compétences des personnes physiques réalisant l'état relatif à la présence de termites dans le bâtiment et les critères d'accréditation des organismes de certification - Arrêté du 16 octobre 2006 modifié définissant les critères de certification des compétences des personnes physiques réalisant le diagnostic de performance énergétique ou l'attestation de prise en compte de la réglementation thermique, et les critères d'accréditation des organismes de certification - Arrêté du 6 avril 2007 modifié définissant les critères de certification des compétences des personnes physiques réalisant l'état de l'installation intérieure de gaz et les critères d'accréditation des organismes de certification - Arrêté du 8 juillet 2008 modifié définissant les critères de certification des compétences des personnes physiques réalisant l'état de l'installation intérieure d'électricité et les critères d'accréditation des organismes de certification.



Certification de personnes
Diagnostiqueur
Portée disponible sur www.icert.fr



Parc d'Affaires, Espace Performance – Bât K – 35760 Saint-Grégoire

CPE DI FR 11 rev13

N° Vert GRATUIT 0 800 330 311

Courriel : contact@maisondudiag.fr

www.maisondudiag.fr

SIRET : 90217784900012

Maison du Diag Bigorre au capital de 5 000 €



Attestation d'assurance responsabilité civile professionnelle

MMA IARD Assurances Mutuelles / MMA IARD certifie que

MAISON DU DIAG BIGORRE
4 rue D'ISABY
65420 IBOS

Est titulaire d'un contrat d'assurance groupe n° 114.231.812, souscrit par la FIDI (Fédération Interprofessionnelle du Diagnostic Immobilier), garantissant sa responsabilité civile professionnelle pour ses activités de diagnostic immobilier.

Le montant de la garantie responsabilité civile professionnelle est fixé à 500 000 euros par sinistre et par technicien-diagnostiqueur. Au titre d'une même année, quel que soit le nombre de sinistres, le montant de la garantie ne pourra excéder 2 000 000 euros.

Date de prise d'effet du contrat : 06/09/2021

La présente attestation, valable pour la période du 01/01/2022 au 31/12/2022, est délivrée pour servir et valoir ce que de droit. Elle est établie sous réserve du paiement de la cotisation à échoir et ne peut engager les MMA au-delà des conditions générales et particulières du contrat auquel elle se réfère.

Fait à Bordeaux, le 15 décembre 2021

L'assureur, par délégation, l'Agent Général

SUBERVIE ASSURANCES
 Agent Général exclusif MMA
 30, cours du Maréchal Juin - B.P 29
 33023 BORDEAUX CEDEX
 Tél : 05.56.91.20.67 Fax : 05.56.91.95.75
 Email : subervie.assurances@mma.fr
 SARL au capital de 401 222€
 N° ORIAS : 07001677 www.orias.fr



F03014-B

MMA IARD ASSURANCES MUTUELLES / SOCIÉTÉ D'ASSURANCE MUTUELLE A COTISATIONS FIXES / RCS LE MANS 775 652 126
 MMA IARD / SOCIÉTÉ ANONYME AU CAPITAL DE 537 052 369 EUROS / RCS LE MANS 440 048 982
 SIÈGES SOCIAUX : 14, BOULEVARD MARIE ET ALEXANDRE OYON - 72030 LE MANS CEDEX 9
 ENTREPRISES RÉGIES PAR LE CODE DES ASSURANCES

Rapport DDT : page 1 / 2

N° Vert GRATUIT 0 800 330 311

Courriel : contact@maisondudiag.fr

www.maisondudiag.fr

SIRET : 90217784900012

Maison du Diag Bigorre au capital de 5 000 €

Rapport DDT : page 118 / 173





TABLEAU DES GARANTIES

Contrat Responsabilité Civile Professionnelle n° 114 231 812

GARANTIES	Montant de la garantie		Franchise par sinistre
	Par sinistre et par diagnostiqueur	Maximum par année et par cabinet	
A – Assurance Responsabilité Civile Professionnelle (Titre I-A)	Niveau 1		Franchise générale : 2 000 € Franchise sur les activités optionnelles ⁽⁴⁾ : 4 000 €
	500 000 €	2 000 000 €	
	Niveau 2		
	1 525 000 €	3 000 000 €	
	Niveau 3		
	3 000 000 €	4 000 000 €	
B – Assurance Responsabilité Civile Exploitation (Titre I-B)	Par sinistre	Pour l'ensemble des sinistres d'une même année	Néant
	Dommages corporels et Immatériels consécutifs limités en cas de faute inexcusable..... Sauf garantie R.C. du fait de l'utilisation ou du déplacement d'un véhicule à moteur (article 8) - Vol par préposé (article 11) - Dommages matériels et immatériels consécutifs	8 000 000 € ⁽¹⁾ 1 000 000 €	
C – Protection Juridique (Recours et défense pénale) ⁽²⁾ (Titre II)	10 000 €		Néant
D – Risques complémentaires (Titre III) (y compris la garantie « catastrophes naturelles » et « dommages par actes de terrorisme ou attentats ») - Archives et supports d'information	31 000 €		Néant ⁽³⁾
<p>(1) Ce montant constitue un maximum pour l'ensemble des dommages corporels, matériels et immatériels consécutifs à un dommage corporel ou matériel garanti.</p> <p>(2) Les actions pour recours inférieurs à 300 € ne sont pas prises en charge par l'assureur.</p> <p>(3) Toutefois, en ce qui concerne la garantie "Catastrophes naturelles", il est fait application d'une franchise déduite de 10 % avec un minimum de 1.140 €. Dans une commune non dotée d'un plan de prévention des risques naturels prévisibles pour le risque faisant l'objet de l'arrêté, la franchise est doublée, triplée ou quadruplée en fonction du nombre de constatations de l'état de catastrophe naturelle intervenues pour le même risque au cours des cinq années précédant la nouvelle constatation.</p> <p>En cas de modification par arrêté ministériel, ces montants sont réputés modifiés dès l'entrée en application de cet arrêté.</p> <p>(4) La franchise sur les 3 activités optionnelles (insectes xylophages et lignivores dont mériule ; Amlante + ; Qualité de l'air) est fixée à 4 000 €.</p>			

En tant qu'adhérent FIDI, vous bénéficiez d'un service d'Assistance Juridique par téléphone pour la sauvegarde de vos intérêts dans les domaines relatifs à votre activité professionnelle : service accessible du Lundi au vendredi de 8 H. à 20 H. et le samedi de 9H. à 18 H. (hors jours fériés ou chômés), au numéro 02 43 39 10 03.

FIDI
Fédération Interprofessionnelle du Diagnostic Immobilier
31 rue du Rocher
75008 PARIS
Tél. : 01 42 93 99 09 Fax : 01 45 22 33 55
Email : contact@lafidi.fr
<http://www.lafidi.fr>

SARL SUBERVIE ASSURANCES
au capital de 401 222 € - SIREN 339041535BX
30, cours du Maréchal Juin - BP 28
33023 Bordeaux Cedex
Tél: 05.56.91.20.67 Fax : 05.56.91.06.75
Email : subervie.assurances@mma.fr
N° ORIAS : 07001677 - www.orias.fr

Rapport DDT : page 2 / 2

N° Vert GRATUIT 0 800 330 311

Courriel : contact@maisondudiag.fr

www.maisondudiag.fr

SIRET : 90217784900012

Maison du Diag Bigorre au capital de 5 000 €

État de l'Installation Intérieure d'Électricité

Numéro de dossier : 2202/CABALOU/0870
 Norme méthodologique employée : AFNOR FD C 16-600 - Juin 2015
 Date du repérage : 07/03/2022
 Heure d'arrivée : 14 h 00
 Temps passé sur site : 03 h 00

La présente mission consiste, suivant l'arrêté du 10 aout 2015 et du 4 avril 2011, à établir un état de l'installation électrique, en vue d'évaluer les risques pouvant porter atteinte à la sécurité des personnes. (Application des articles L. 134-7, R134-10 et R134-11 du code de la construction et de l'habitation). En aucun cas, il ne s'agit d'un contrôle de conformité de l'installation vis-à-vis de la réglementation en vigueur.

A - Désignation du ou des immeubles bâtis

Localisation du ou des bâtiments bâtis :

Département : **Hautes-Pyrénées**
 Adresse : **32 ROUTE DE TARBES**
 Commune : **65360 MOMERES**
 Référence cadastrale : **Section cadastrale AC, Parcelle(s) n° 44, AC 90,**
 Désignation et situation du ou des lot(s) de copropriété :
 Périmètre de repérage :
 Type d'immeuble : **Maison individuelle**
 Année de construction du bien : < **1949**
 Année de l'installation : < **1949**
 Distributeur d'électricité : **Engie**

B - Identification du donneur d'ordre

Identité du donneur d'ordre :

Nom et prénom : **Monsieur et Madame CABALOU Lionel**
 Adresse : **32 ROUTE DE TARBES - 65360 MOMERES**
 Qualité du donneur d'ordre (sur déclaration de l'intéressé) : **Agence**

Propriétaire de l'appartement ou de la maison individuelle :

Nom et prénom : **Monsieur et Madame CABALOU Lionel**
 Adresse : **32 ROUTE DE TARBES - 65360 MOMERES**

C - Désignation de l'opérateur de diagnostic

Identité de l'opérateur de diagnostic :

Nom et prénom : **COUSTEAU Thomas**
 Nom de l'entreprise : **Maison du Diag Bigorre**
 Adresse : **4 RUE D'ISABY - 65420 IBOS**

N° Vert
GRATUIT 0 800 330 311

Courriel : contact@maisondudiag.fr

www.maisondudiag.fr

SIRET : 90217784900012

Maison du Diag Bigorre au capital de 5 000 €



Numéro SIRET : **90217784900012**

Désignation de la compagnie d'assurance : **MMA**

Numéro de police et date de validité : **114.231.812 - 31/12/2022**

Le présent rapport est établi par une personne dont les compétences sont certifiées par **I.Cert** le **27/11/2018** jusqu'au **26/11/2023**. (Certification de compétence **CPDI0663**)

D - Limites du domaine d'application du diagnostic

Le diagnostic porte uniquement sur l'ensemble de l'installation intérieure d'électricité à basse tension des locaux à usage d'habitation située en aval de l'appareil général de commande et de protection de cette installation. Il ne concerne pas les matériels d'utilisation amovibles, ni les circuits internes des matériels d'utilisation fixes, destinés à être reliés à l'installation électrique fixe, ni les installations de production d'énergie électrique du générateur jusqu'au point d'injection au réseau public de distribution d'énergie ou au point de raccordement à l'installation intérieure, ni les circuits de téléphonie, de télévision, de réseau informatique, de vidéophonie, de centrale d'alarme, etc., lorsqu'ils sont alimentés en régime permanent sous une tension inférieure ou égale à 50 V en courant alternatif et 120 V en courant continu.

L'intervention de l'opérateur de diagnostic ne porte que sur les constituants visibles, visitables, de l'installation au moment du diagnostic. Elle s'effectue sans déplacement de meubles ni démontage de l'installation électrique (hormis le démontage des capots des tableaux électriques lorsque cela est possible) ni destruction des isolants des câbles.

Des éléments dangereux de l'installation intérieure d'électricité peuvent ne pas être repérés, notamment :

- les parties de l'installation électrique non visibles (incorporées dans le gros œuvre ou le second œuvre ou masquées par du mobilier) ou nécessitant un démontage ou une détérioration pour pouvoir y accéder (boîtes de connexion, conduits, plinthes, goulottes, huisseries, éléments chauffants incorporés dans la maçonnerie, luminaires des piscines plus particulièrement) ;
- les parties non visibles ou non accessibles des tableaux électriques après démontage de leur capot ;
- inadéquation entre le courant assigné (calibre) des dispositifs de protection contre les surintensités et la section des conducteurs sur toute la longueur des circuits.

E - Synthèses de l'état de l'installation intérieure d'électricité

E.1. Anomalies et/ou constatations diverses relevées

<input type="checkbox"/>	L'installation intérieure d'électricité ne comporte aucune anomalie et ne fait pas l'objet de constatations diverses.
<input type="checkbox"/>	L'installation intérieure d'électricité ne comporte aucune anomalie , mais fait l'objet de constatations diverses .
<input checked="" type="checkbox"/>	L'installation intérieure d'électricité comporte une ou des anomalies . Il est recommandé au propriétaire de les supprimer en consultant dans les meilleurs délais un installateur électricien qualifié afin d'éliminer les dangers qu'elle(s) présente(nt). L'installation ne fait pas l'objet de constatations diverses.
<input type="checkbox"/>	L'installation intérieure d'électricité comporte une ou des anomalies . Il est recommandé au propriétaire de les supprimer en consultant dans les meilleurs délais un installateur électricien qualifié afin d'éliminer les dangers qu'elle(s) présente(nt). L'installation fait également l'objet de constatations diverses .
<input type="checkbox"/>	L'installation intérieure d'électricité n'était pas alimentée lors du diagnostic. Les vérifications de fonctionnement du ou des dispositifs de protection à courant différentiel résiduel n'ont pu être effectuées.

E.2. Les domaines faisant l'objet d'anomalies sont :

N° Vert GRATUIT 0 800 330 311

Courriel : contact@maisondudiag.fr

www.maisondudiag.fr

SIRET : 90217784900012

Maison du Diag Bigorre au capital de 5 000 €





<input type="checkbox"/>	1. L'appareil général de commande et de protection et de son accessibilité.
<input type="checkbox"/>	2. La protection différentielle à l'origine de l'installation électrique et sa sensibilité appropriée aux conditions de mise à la terre.
<input checked="" type="checkbox"/>	3. La prise de terre et l'installation de mise à la terre.
<input checked="" type="checkbox"/>	4. La protection contre les surintensités adaptée à la section des conducteurs, sur chaque circuit.
<input checked="" type="checkbox"/>	5. La liaison équipotentielle dans les locaux contenant une baignoire ou une douche.
<input type="checkbox"/>	6. Les règles liées aux zones dans les locaux contenant une baignoire ou une douche.
<input checked="" type="checkbox"/>	7. Des matériels électriques présentant des risques de contacts directs.
<input type="checkbox"/>	8.1 Des matériels électriques vétustes, inadaptés à l'usage.
<input type="checkbox"/>	8.2 Des conducteurs non protégés mécaniquement.
<input type="checkbox"/>	9. Des appareils d'utilisation situés dans les parties communes et alimentés depuis la partie privative ou des appareils d'utilisation situés dans la partie privative et alimentés depuis les parties communes.
<input type="checkbox"/>	10. La piscine privée ou le bassin de fontaine.



E.3. Les constatations diverses concernent :

<input type="checkbox"/>	installations, parties d'installations ou spécificités non couvertes par le présent diagnostic.
<input type="checkbox"/>	points de contrôle n'ayant pu être vérifiés.
<input type="checkbox"/>	constatations concernant l'installation électrique et/ou son environnement.

F - Anomalies identifiées

N° Article (1)	Libellé des anomalies	N° Article (2)	Libellé des mesures compensatoires (3) correctement mises en œuvre	Photos
B3.3.6 a1	Au moins un socle de prise de courant ne comporte pas de broche de terre.			
B3.3.6 a2	Au moins un socle de prise de courant comporte une broche de terre non reliée à la terre.			
B3.3.6 a3	Au moins un circuit (n'alimentant pas des socles de prises de courant) n'est pas relié à la terre.			



N° Article (1)	Libellé des anomalies	N° Article (2)	Libellé des mesures compensatoires (3) correctement mises en œuvre	Photos
B4.3 c	Plusieurs circuits disposent d'un conducteur neutre commun dont les conducteurs ne sont pas correctement protégés contre les surintensités.			
B5.3 a	Locaux contenant une baignoire ou une douche : la continuité électrique de la liaison équipotentielle supplémentaire, reliant les éléments conducteurs et les masses des matériels électriques, n'est pas satisfaisante (résistance supérieure à 2 ohms).			
B7.3 a	L'Enveloppe d'au moins un matériel est manquante ou détériorée. Remarques : Présence de matériel électrique en place dont l'enveloppe présente des détériorations ; Faire intervenir un électricien qualifié afin de remplacer les matériels présentant des détériorations			

(1) Référence des anomalies selon la norme ou la spécification technique utilisée.

(2) Référence des mesures compensatoires selon la norme ou la spécification technique utilisée.

(3) Une mesure compensatoire est une mesure qui permet de limiter un risque de choc électrique lorsque les règles fondamentales de sécurité ne peuvent s'appliquer pleinement pour des raisons soit économiques, soit techniques, soit administratives. Le numéro d'article et le libellé de la mesure compensatoire sont indiqués en regard de l'anomalie concernée.

(*) Avertissement : la localisation des anomalies n'est pas exhaustive. Il est admis que l'opérateur de diagnostic ne procède à la localisation que d'une anomalie par point de contrôle. Toutefois, cet avertissement ne concerne pas le test de déclenchement des dispositifs différentiels.

G.1 - Informations complémentaires

Article (1)	Libellé des informations
B11 a2	Une partie seulement de l'installation électrique est protégé par au moins un dispositif différentiel à haute sensibilité inf. ou égal à 30 mA.
B11 b2	Au moins un socle de prise de courant n'est pas de type à obturateur.
B11 c2	Au moins un socle de prise de courant ne possède pas un puits de 15 mm.

(1) Référence des informations complémentaires selon la norme ou la spécification technique utilisée.

G.2 - Constatations diverses



G1. – Installations ou parties d'installation non couvertes

Néant

G2. – Points de contrôle du diagnostic n'ayant pu être vérifiés

N° Article (1)	Libellé des points de contrôle n'ayant pu être vérifiés selon norme FD C 16-600 – Annexe C	Motifs
Néant	-	

(1) Référence des constatations diverses selon la norme ou la spécification technique utilisée.

G3. - Constatations concernant l'installation électrique et/ou son environnement

Néant

H - Identification des parties du bien (pièces et emplacements) n'ayant pu être visitées et justification

Néant

*Nota : Le présent rapport est établi par une personne dont les compétences sont certifiées par **I.Cert - Centre Alphasis - Bâtiment K - Parc d'affaires - Espace Performance 35760 SAINT GREGOIRE (détail sur www.info-certif.fr)***

Dates de visite et d'établissement de l'état :

Visite effectuée le : **07/03/2022**État rédigé à **IBOS**, le **07/03/2022**

Par : COUSTEAU Thomas



I - Objectif des dispositions et description des risques encourus en fonction des anomalies identifiées

Correspondance avec le domaine d'anomalies (1)	Objectif des dispositions et description des risques encourus
B.1	<p>Appareil général de commande et de protection : Cet appareil, accessible à l'intérieur du logement, permet d'interrompre, en cas d'urgence, en un lieu unique, connu et accessible, la totalité de la fourniture de l'alimentation électrique.</p> <p>Son absence, son inaccessibilité ou un appareil inadapté ne permet pas d'assurer cette fonction de coupure en cas de danger (risque d'électrisation, voire d'électrocution), d'incendie ou d'intervention sur l'installation électrique.</p>
B.2	<p>Protection différentielle à l'origine de l'installation : Ce dispositif permet de protéger les personnes contre les risques de choc électrique lors d'un défaut d'isolement sur un matériel électrique.</p> <p>Son absence ou son mauvais fonctionnement peut être la cause d'une électrisation, voire d'une électrocution.</p>
B.3	<p>Prise de terre et installation de mise à la terre : Ces éléments permettent, lors d'un défaut d'isolement sur un matériel électrique, de dévier à la terre le courant de défaut dangereux qui en résulte.</p> <p>L'absence de ces éléments ou leur inexistence partielle peut être la cause d'une électrisation, voire d'une électrocution.</p>
B.4	<p>Protection contre les surintensités : Les disjoncteurs divisionnaires ou coupe-circuits à cartouche fusible, à l'origine de chaque circuit, permettent de protéger les conducteurs et câbles électriques contre les échauffements anormaux dus aux surcharges ou courts-circuits.</p> <p>L'absence de ces dispositifs de protection ou leur calibre trop élevé peut être à l'origine d'incendies.</p>
B.5	<p>Liaison équipotentielle dans les locaux contenant une baignoire ou une douche : Elle permet d'éviter, lors d'un défaut, que le corps humain ne soit traversé par un courant électrique dangereux.</p> <p>Son absence privilégie, en cas de défaut, l'écoulement du courant électrique par le corps humain, ce qui peut être la cause d'une électrisation, voire d'une électrocution.</p>
B.6	<p>Règles liées aux zones dans les locaux contenant une baignoire ou une douche : Les règles de mise en œuvre de l'installation électrique à l'intérieur de tels locaux permettent de limiter le risque de chocs électriques, du fait de la réduction de la résistance électrique du corps humain lorsque celui-ci est mouillé ou immergé.</p> <p>Le non-respect de celles-ci peut être la cause d'une électrisation, voire d'une électrocution.</p>
B.7	<p>Matériels électriques présentant des risques de contact direct : Les matériels électriques dont des parties nues sous tension sont accessibles (matériels électriques anciens, fils électriques dénudés, bornes de connexion non placées dans une boîte équipée d'un couvercle, matériels électriques cassés...) présentent d'importants risques d'électrisation, voire d'électrocution.</p>
B.8	<p>Matériels électriques vétustes ou inadaptés à l'usage : Ces matériels électriques, lorsqu'ils sont trop anciens, n'assurent pas une protection satisfaisante contre l'accès aux parties nues sous tension ou ne possèdent plus un niveau d'isolement suffisant. Lorsqu'ils ne sont pas adaptés à l'usage que l'on veut en faire, ils deviennent très dangereux lors de leur utilisation. Dans les deux cas, ces matériels présentent d'importants risques d'électrisation, voire d'électrocution.</p>
B.9	<p>Appareils d'utilisation situés dans des parties communes et alimentés depuis les parties privatives : Lorsque l'installation électrique issue de la partie privative n'est pas mise en œuvre correctement, le contact d'une personne avec la masse d'un matériel électrique en défaut ou une partie active sous tension peut être la cause d'électrisation, voire d'électrocution.</p>
B.10	<p>Piscine privée ou bassin de fontaine : Les règles de mise en œuvre de l'installation électrique et des équipements associés à la piscine ou au bassin de fontaine permettent de limiter le risque de chocs électriques, du fait de la réduction de la résistance électrique du corps humain lorsque celui-ci est mouillé ou immergé. Le non-respect de celles-ci peut être la cause d'une électrisation, voire d'une électrocution.</p>



J - Informations complémentaires

Correspondance avec le groupe d'informations (1)	Objectif des dispositions et description des risques encourus
B.11	<p>Dispositif(s) différentiel(s) à haute sensibilité protégeant l'ensemble de l'installation électrique : L'objectif est d'assurer rapidement la coupure du courant de l'installation électrique ou du circuit concerné, dès l'apparition d'un courant de défaut même de faible valeur. C'est le cas notamment lors de la défaillance occasionnelle (telle que l'usure normale ou anormale des matériels, l'imprudence ou le défaut d'entretien, la rupture du conducteur de mise à la terre d'un matériel électrique) des mesures classiques de protection contre les risques d'électrisation, voire d'électrocution.</p>
	<p>Socles de prise de courant de type à obturateurs : Socles de prise de courant de type à obturateurs : l'objectif est d'éviter l'introduction, en particulier par un enfant, d'un objet dans une alvéole d'un socle de prise de courant sous tension pouvant entraîner des brûlures graves et/ ou l'électrisation, voire l'électrocution.</p>
	<p>Socles de prise de courant de type à puits : La présence d'un puits au niveau d'un socle de prise de courant évite le risque d'électrisation, voire d'électrocution, au moment de l'introduction des fiche mâles non isolées d'un cordon d'alimentation.</p>

(1) Référence des informations complémentaires selon la norme ou spécification technique utilisée.

Recommandations

Néant

Règles élémentaires de sécurité et d'usage à respecter (liste non exhaustive)

L'électricité constitue un danger invisible, inodore et silencieux et c'est pourquoi il faut être vigilant quant aux risques qu'elle occasionne (incendie, électrisation, électrocution). Restez toujours attentif à votre installation électrique, vérifiez qu'elle soit et reste en bon état.

Pour limiter les risques, il existe des moyens de prévention simples :

- Ne jamais manipuler une prise ou un fil électrique avec des mains humides
- Ne jamais tirer sur un fil électrique pour le débrancher
- Débrancher un appareil électrique avant de le nettoyer
- Ne jamais toucher les fiches métalliques d'une prise de courant
- Ne jamais manipuler un objet électrique sur un sol humide ou mouillé

N° Vert GRATUIT 0 800 330 311

Courriel : contact@maisondudiag.fr

www.maisondudiag.fr

SIRET : 90217784900012

Maison du Diag Bigorre au capital de 5 000 €



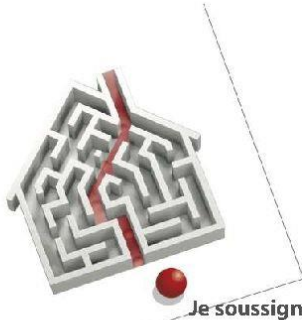

Certificat de compétences Diagnosticueur Immobilier

N° CPDI0663 Version 008

Je soussigné, Philippe TROYAUX, Directeur Général d'I.Cert, atteste que :

Monsieur COUSTEAU Thomas

Est certifié(e) selon le référentiel I.Cert dénommé CPE DI DR 01, dispositif de certification de personnes réalisant des diagnostics immobiliers pour les missions suivantes :

Amiante avec mention	Amiante Avec Mention** Date d'effet : 17/12/2017 - Date d'expiration : 16/12/2022
Amiante sans mention	Amiante Sans Mention* Date d'effet : 17/12/2017 - Date d'expiration : 16/12/2022
DPE tout type de bâtiments	Diagnostic de performance énergétique avec mention : DPE tout type de bâtiment Date d'effet : 28/11/2017 - Date d'expiration : 27/11/2022
DPE individuel	Diagnostic de performance énergétique sans mention : DPE individuel Date d'effet : 28/11/2017 - Date d'expiration : 27/11/2022
Electricité	Etat de l'installation intérieure électrique Date d'effet : 27/11/2018 - Date d'expiration : 26/11/2023
Gaz	Etat de l'installation intérieure gaz Date d'effet : 23/07/2017 - Date d'expiration : 22/07/2022
Plomb	Plomb : Constat du risque d'exposition au plomb Date d'effet : 23/07/2017 - Date d'expiration : 22/07/2022
Termites	Etat relatif à la présence de termites dans le bâtiment - France métropolitaine Date d'effet : 28/07/2017 - Date d'expiration : 27/07/2022

En foi de quoi ce certificat est délivré, pour valoir et servir ce que de droit.
Edité à Saint-Grégoire, le 28/11/2018.

* Missions de repérage des matériaux et produits de la liste A et des matériaux et produits de la liste B et évaluations périodiques de l'état de conservation des matériaux et produits de la liste A dans les bâtiments autres que ceux relevant de la mention.

**Missions de repérage des matériaux et produits de la liste A et des matériaux et produits de la liste B et évaluations périodiques de l'état de conservation des matériaux et produits de la liste A dans des immeubles de grande hauteur, dans des établissements recevant du public répondant aux catégories 1 à 4, dans des immeubles de travail hébergeant plus de 300 personnes ou dans des bâtiments industriels. Missions de repérage des matériaux et produits de la liste C. Les examens visuels à l'issue des travaux de retrait ou de confinement. Arrêté du 21 novembre 2006 modifié définissant les critères de certification des compétences des personnes physiques opérateurs des constats de risque d'exposition au plomb, des diagnostics du risque d'intoxication par le plomb des peintures ou des contrôles après travaux en présence de plomb, et les critères d'accréditation des organismes de certification - Arrêté du 25 juillet 2016 définissant les critères de certification des compétences des personnes physiques opérateurs de repérages, d'évaluation périodique de l'état de conservation des matériaux et produits contenant de l'amiante, et d'examen visuel après travaux dans les immeubles bâtis et les critères d'accréditation des organismes de certification - Arrêté du 30 octobre 2006 modifié définissant les critères de certification des compétences des personnes physiques réalisant l'état relatif à la présence de termites dans le bâtiment et les critères d'accréditation des organismes de certification - Arrêté du 16 octobre 2006 modifié définissant les critères de certification des compétences des personnes physiques réalisant le diagnostic de performance énergétique ou l'attestation de prise en compte de la réglementation thermique, et les critères d'accréditation des organismes de certification - Arrêté du 6 avril 2007 modifié définissant les critères de certification des compétences des personnes physiques réalisant l'état de l'installation intérieure de gaz et les critères d'accréditation des organismes de certification - Arrêté du 8 juillet 2008 modifié définissant les critères de certification des compétences des personnes physiques réalisant l'état de l'installation intérieure d'électricité et les critères d'accréditation des organismes de certification.

I.Cert
Institut de Certification

Certification de personnes
Diagnosticueur
Portée disponible sur www.icert.fr

Parc d'Affaires, Espace Performance – Bât K – 35760 Saint-Grégoire

cofrac
ACCREDITATION
NF 4-0029
PORTEE
CERTIFICATION
DES PERSONNES
WWW.COFRAC.FR

CPE DI FR 11 rev13

N° Vert
GRATUIT 0 800 330 311

Courriel : contact@maisondudiag.fr

www.maisondudiag.fr

SIRET : 90217784900012

Maison du Diag Bigorre au capital de 5 000 €



Attestation d'assurance responsabilité civile professionnelle

MMA IARD Assurances Mutuelles / MMA IARD certifie que

MAISON DU DIAG BIGORRE
4 rue D'ISABY
65420 IBOS

Est titulaire d'un contrat d'assurance groupe n° 114.231.812, souscrit par la FIDI (Fédération Interprofessionnelle du Diagnostic Immobilier), garantissant sa responsabilité civile professionnelle pour ses activités de diagnostic immobilier.

Le montant de la garantie responsabilité civile professionnelle est fixé à 500 000 euros par sinistre et par technicien-diagnostiqueur. Au titre d'une même année, quel que soit le nombre de sinistres, le montant de la garantie ne pourra excéder 2 000 000 euros.

Date de prise d'effet du contrat : 06/09/2021

La présente attestation, valable pour la période du 01/01/2022 au 31/12/2022, est délivrée pour servir et valoir ce que de droit. Elle est établie sous réserve du paiement de la cotisation à échoir et ne peut engager les MMA au-delà des conditions générales et particulières du contrat auquel elle se réfère.

Fait à Bordeaux, le 15 décembre 2021

L'assureur, par délégation, l'Agent Général

SUBERVIE ASSURANCES
 Agent Général exclusif MMA
 30, cours du Maréchal Juin - B.P 29
 33023 BORDEAUX CEDEX
 Tél : 05.56.91.20.67 Fax : 05.56.91.95.75
 Email : subervie.assurances@mma.fr
 SARL au capital de 401 222 €
 N° ORIAS : 07001677 www.orias.fr



F03014-B

MMA IARD ASSURANCES MUTUELLES / SOCIÉTÉ D'ASSURANCE MUTUELLE À COTISATIONS FIXES / RCS LE MANS 775 652 126
 MMA IARD / SOCIÉTÉ ANONYME AU CAPITAL DE 537 052 368 EUROS / RCS LE MANS 440 048 992
 SIÈGES SOCIAUX : 14, BOULEVARD MARIE ET ALEXANDRE OYON - 72030 LE MANS CEDEX 9
 ENTREPRISES RÉGIES PAR LE CODE DES ASSURANCES

Rapport DDT : page 1 / 2

N° Vert
 GRATUIT 0 800 330 311

Courriel : contact@maisondudiag.fr

www.maisondudiag.fr

SIRET : 90217784900012

Maison du Diag Bigorre au capital de 5 000 €

Rapport DDT : page 128 / 173



TABLEAU DES GARANTIES

Contrat Responsabilité Civile Professionnelle n° 114 231 812

GARANTIES	Montant de la garantie		Franchise par sinistre
	Par sinistre et par diagnostiqueur	Maximum par année et par cabinet	
A – Assurance Responsabilité Civile Professionnelle (Titre I-A)	Niveau 1		Franchise générale : 2 000 € Franchise sur les activités optionnelles ⁽⁴⁾ : 4 000 €
	500 000 €	2 000 000 €	
	Niveau 2		
	1 525 000 €	3 000 000 €	
	Niveau 3		
	3 000 000 €	4 000 000 €	
B – Assurance Responsabilité Civile Exploitation (Titre I-B)	Par sinistre	Pour l'ensemble des sinistres d'une même année	Néant
	8 000 000 € ⁽¹⁾ 1 000 000 €	1 000 000 €	
Dommages corporels et immatériels consécutifs limités en cas de faute inexcusable..... Sauf garantie R.C. du fait de l'utilisation ou du déplacement d'un véhicule à moteur (article 8) - Vol par préposé (article 11) - Dommages matériels et immatériels consécutifs	Illimité 23 000 € 750 000 €		Néant 150 € 150 €
C – Protection Juridique (Recours et défense pénale)⁽²⁾ (Titre II)	10 000 €		Néant
D – Risques complémentaires (Titre III) (y compris la garantie « catastrophes naturelles » et « dommages par actes de terrorisme ou attentats ») - Archives et supports d'information	31 000 €		Néant ⁽³⁾
(1) Ce montant constitue un maximum pour l'ensemble des dommages corporels, matériels et immatériels consécutifs à un dommage corporel ou matériel garanti. (2) Les actions pour recours inférieurs à 300 € ne sont pas prises en charge par l'assureur. (3) Toutefois, en ce qui concerne la garantie "Catastrophes naturelles", il est fait application d'une franchise déduite de 10 % avec un minimum de 1 140 €. Dans une commune non dotée d'un plan de prévention des risques naturels prévisibles pour le risque faisant l'objet de l'arrêté, la franchise est doublée, triplée ou quadruplée en fonction du nombre de constatations de l'état de catastrophe naturelle intervenues pour le même risque au cours des cinq années précédant la nouvelle constatation. En cas de modification par arrêté ministériel, ces montants sont réputés modifiés dès l'entrée en application de cet arrêté. (4) La franchise sur les 3 activités optionnelles (Insectes xylophages et lignivores dont mériau ; Amlante + ; Qualité de l'air) est fixée à 4 000 €			

En tant qu'adhérent FIDI, vous bénéficiez d'un service d'Assistance Juridique par téléphone pour la sauvegarde de vos intérêts dans les domaines relatifs à votre activité professionnelle : service accessible du Lundi au vendredi de 8 H. à 20 H. et le samedi de 8H. à 18 H. (hors jours fériés ou chômés), au numéro 02 43 39 10 03.

FIDI
Fédération Interprofessionnelle du Diagnostic Immobilier
31 rue du rocher
75008 PARIS
Tél. : 01 42 93 66 09 Fax : 01 45 22 33 55
Email : contact@lafidi.fr
http://www.lafidi.fr

SARL SUBERVIE ASSURANCES
au capital de 401 222 € - SIREN 339041535BX
30, cours du Maréchal Juin – BP 28
33023 Bordeaux Cedex
Tél. 05.56.91.20.67 Fax : 05.56.91.95.75
Email : subervie.assurances@mms.fr
N° ORIAS : 07001677 – www.orias.fr

Rapport DDT : page 2 / 2

N° Vert GRATUIT 0 800 330 311

Courriel : contact@maisondudiag.fr

www.maisondudiag.fr

SIRET : 90217784900012

Maison du Diag Bigorre au capital de 5 000 €

État des risques de Pollution des Sols (ERPS)

	Réalisé en ligne* par	Media Immo
	Pour le compte de	MAISON DU DIAG BIGORRE
	Numéro de dossier	2202/CABALOU/0870
	Date de réalisation	07/03/2022
	Localisation du bien	32 ROUTE DE TARBES 65360 MOMERES
	Section cadastrale	AC 44, AC 90
	Données GPS	Latitude 43.180528 - Longitude 0.089617
	Désignation du vendeur	Monsieur et Madame CABALOU Lionel
	Désignation de l'acquéreur	

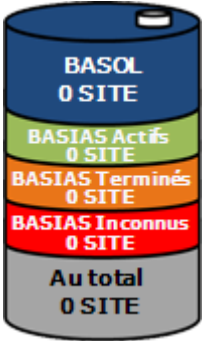
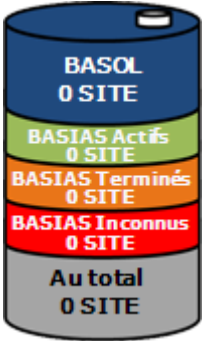
Synthèse ERPS		
Dans un rayon de 200m autour du bien	Dans un rayon entre 200m et 500m du bien	Conclusion
		<p>A ce jour et selon les informations transmises par le BRGM et le MEDDE, il s'avère qu'à moins de 500m du bien : Aucun site pollué (ou potentiellement pollué) n'est répertorié par BASOL.</p> <p>Aucun site industriel ou activité de service n'est répertorié par BASIAS.</p> <p style="text-align: center;"> <small>MEDIA IMMO 124, rue Louis Baudin, 91100 CORBEIL-ESSENNES TEL. 01 60 90 10 35 SIRET 750 675 812 000 57</small> </p> <p style="text-align: center;">Fait le 07/03/2022</p>

* Media Immo réalise, sous sa seule responsabilité, l'ERPS du client. Ceci sous couvert que les informations de localisation du bien transmises par le client soient exactes et que les informations obtenues sur les bases de données BASOL et BASIAS et des futurs SIS soient à jour.

Ce présent document n'a pour but que de communiquer, à titre informatif, à l'acquéreur ou au locataire, les informations rendues publiques par l'État concernant les risques de pollution des sols dans un périmètre précis autour du bien.

Document réalisé à partir des bases de données **BASIAS** et **BASOL**
(Gérée par le **BRGM** - Bureau de **R**echerches **G**éologiques et **M**inières et le **MEDDE** - Ministère de l'Écologie, du **D**éveloppement **D**urable et de l'Énergie)

Qu'est-ce que l'État des Risques de Pollution des Sols (ERPS) ?

Ce document n'a pour but que de communiquer, A TITRE INFORMATIF, à l'acquéreur ou au locataire, les informations rendues publiques par l'État concernant les risques de pollution des sols.

N° Vert GRATUIT 0 800 330 311

Courriel : contact@maisondudiag.fr

www.maisondudiag.fr

SIRET : 90217784900012

Maison du Diag Bigorre au capital de 5 000 €

Doit-on prévoir de prochains changements ?

Oui : En application du **Décret n°2015-1353 du 26 octobre 2015** prévus par l'article L.125-6 du code de l'environnement, l'actuel ERPS sera progressivement interprété par l'élaboration de **Secteurs d'Information sur les Sols**, plus communément appelés les **SIS** et seront intégrés à l'**ERNMT**.

Dans quels délais ?

Le décret nous informe que les pouvoirs publics territoriaux de chaque département doivent élaborer et valider les SIS **entre le 1^{er} janvier 2016 et le 1^{er} janvier 2019**.

Que propose Media Immo durant ces 3 ans ?

Jusqu'à la mise en application progressive des arrêtés préfectoraux relatifs aux SIS, **Media Immo** vous transmet, **à titre informatif**, les informations actuellement disponibles et rendues publiques par l'Etat à travers les bases de données **BASOL** et **BASIAS**.

Que signifient BASOL et BASIAS ?

- ✓ **BASOL** : **BA**se de données des sites et **SOLs** pollués (ou potentiellement pollués) par les activités industrielles appelant une action des pouvoirs publics, à titre préventif ou curatif.
- ✓ **BASIAS** : **BA**se de données d'**A**nciens **S**ites **I**ndustriels et **A**ctivités de **S**ervice, réalisée essentiellement à partir des archives et gérée par le **BRGM** (**B**ureau de **R**echerches **G**éologiques et **M**inières). **Il faut souligner qu'une inscription dans BASIAS ne préjuge pas d'une éventuelle pollution à son endroit.**

Comment sont établis les périmètres et attributs des futurs SIS ?

Le préfet élabore la liste des projets de SIS et la porte à connaissance des maires de chaque commune. L'avis des maires est recueilli, puis les informations de pollution des sols sont mises à jour grâce à la contribution des organismes participants. Ces secteurs seront représentés dans un ou plusieurs documents graphiques, **à l'échelle cadastrale**.

Qu'est-ce qu'un site pollué ?

Un site pollué est un site qui, du fait d'anciens dépôts de déchets ou d'infiltration de substances polluantes, présente une pollution susceptible de provoquer une nuisance ou un risque pérenne pour les personnes ou l'environnement. Ces situations sont souvent dues à d'anciennes pratiques sommaires d'élimination des déchets, mais aussi à des fuites ou à des épandages de produits chimiques, accidentels ou pas. Il existe également autour de certains sites des contaminations dues à des retombées de rejets atmosphériques accumulés au cours des années voire des décennies.

Quels sont les risques si le vendeur ou le bailleur n'informe pas l'acquéreur ou le locataire ?

« À défaut et si une pollution constatée rend le terrain impropre à la destination précisée dans le contrat, **dans un délai de deux ans à compter de la découverte de la pollution**, l'acquéreur ou le locataire a le choix de demander la **résolution du contrat** ou, selon le cas, de **se faire restituer une partie du prix de vente ou d'obtenir une réduction du loyer**. L'acquéreur peut aussi demander la **réhabilitation du terrain aux frais du vendeur** lorsque le coût de cette réhabilitation ne paraît pas disproportionné par rapport au prix de vente ». *(Extrait du Décret)*

Cartographie des sites situés à moins de 200m du bien et à moins de 500m du bien

N° Vert
GRATUIT 0 800 330 311

Courriel : contact@maisondudiag.fr

www.maisondudiag.fr

SIRET : 90217784900012

Maison du Diag Bigorre au capital de 5 000 €



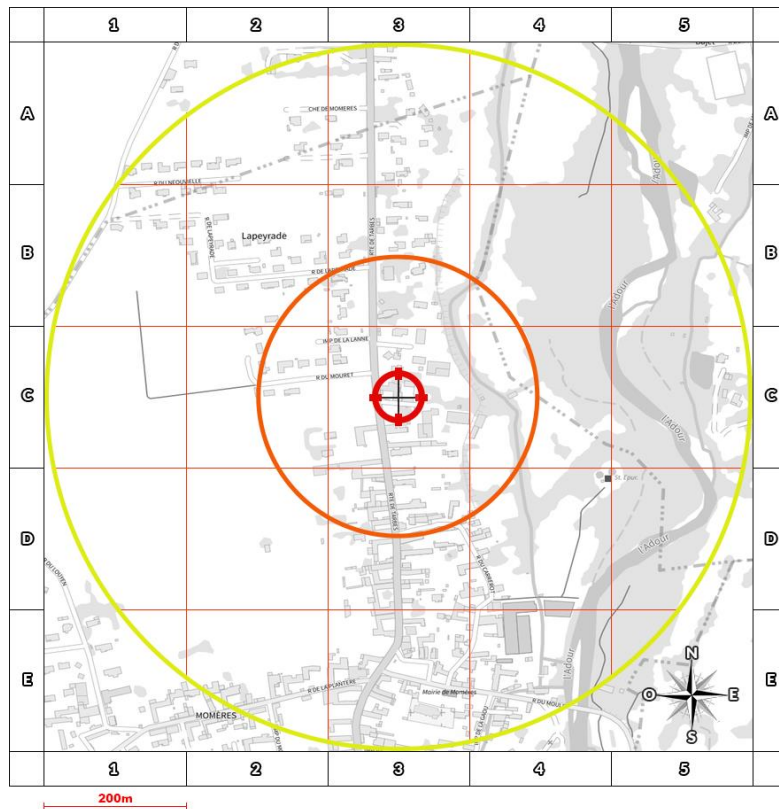

BASOL : Base de données des sites et sols pollués (ou potentiellement pollués)



BASIAS en activité: Base de données d'Anciens Sites Industriels et Activités de Service







BASIAS dont l'activité est terminée: Base de données d'Anciens Sites Industriels et Activités de Service



BASIAS dont l'activité est inconnue: Base de données d'Anciens Sites Industriels et Activités de Service



Emplacement du bien

Retrouvez sur cette cartographie un inventaire des sites pollués (ou potentiellement pollués) situés à moins de 500m du bien et représentés par les pictos , ,  et . Chacun de ces pictos est détaillé sur la page suivante grâce à sa lettre et son numéro (A2, B4, ...) qui vous aideront à vous repérer sur la carte.

Inventaire des sites situés à moins de 200m du bien, 500m du bien et non localisés

Repère	Nom	Activité des sites situés à moins de 200m	Adresse	Distance (Environ)
	Néant			

Repère	Nom	Activité des sites situés de 200m à 500m	Adresse	Distance (Environ)
	Néant			

N° Vert GRATUIT 0 800 330 311

Courriel : contact@maisondudiag.fr

www.maisondudiag.fr

SIRET : 90217784900012

Maison du Diag Bigorre au capital de 5 000 €

Repère	Nom	Activité des sites non localisés	Adresse	Distance (Environ)
-	DASSE / MONTAGE DE GRUES FORESTIERES	Mécanique industrielle	PYRÉNÉES (RUE DES) N°19 MOMERES	
-	? / DEPOT D'OM	Collecte et stockage des déchets non dangereux dont les ordures ménagères (décharge d'O.M. ; déchetterie)	MOMERES	
-	? / DEPOT D'OM	Collecte et stockage des déchets non dangereux dont les ordures ménagères (décharge d'O.M. ; déchetterie)	MOMERES	
-	? / DEPOT D'OM	Collecte et stockage des déchets non dangereux dont les ordures ménagères (décharge d'O.M. ; déchetterie)	GLOUTERAIE (LIEU-DIT) MOMERES	
-	DECHARGE SAUVAGE	Collecte et stockage des déchets non dangereux dont les ordures ménagères (décharge d'O.M. ; déchetterie)	MOMERES	

N° Vert GRATUIT 0 800 330 311

Courriel : contact@maisondudiag.fr

www.maisondudiag.fr

SIRET : 90217784900012

Maison du Diag Bigorre au capital de 5 000 €



État des risques et pollutions

Aléas naturels, miniers ou technologiques, sismicité, potentiel radon et sols pollués
En application des articles L 125-5, L 125-6, L 125-7 et R 125-23 à 27 du Code de l'environnement

	Réalisé en ligne* par	MAISON DU DIAG BIGORRE
	Numéro de dossier	2202/CABALOU/0870
	Date de réalisation	07/03/2022
	Fin de validité	06/09/2022
	Localisation du bien	32 ROUTE DE TARBES 65360 MOMERES
	Section cadastrale	AC 44, AC 90
	Données GPS	Latitude 43.180528 - Longitude 0.089617
	Désignation du vendeur	Monsieur et Madame CABALOU Lionel
	Désignation de l'acquéreur	

* Document réalisé en ligne par MAISON DU DIAG BIGORRE qui assume la responsabilité de la localisation et de la détermination de l'exposition aux risques, sauf pour les réponses générées automatiquement par le système.

EXPOSITION DE L'IMMEUBLE AU REGARD D'UN OU PLUSIEURS PLANS DE PREVENTION DE RISQUES				
	Zonage réglementaire sur la sismicité : Zone 4 - Moyenne	-	Exposé	
	Commune à potentiel radon de niveau 3		Non Exposé	
PPRn	Inondation	Approuvé	Non exposé	-
INFORMATIONS PORTEES A CONNAISSANCE				
-	Inondation par remontées de nappes naturelles	Informatif (1)	Exposé	-
-	Mouvement de terrain Argile (Loi ELAN)	Informatif (1)	Exposé	-

(1) A ce jour, ce risque n'est donné qu'à titre **INFORMATIF** et n'est pas retranscrit dans le formulaire

N° Vert GRATUIT 0 800 330 311

Courriel : contact@maisondudiag.fr

www.maisondudiag.fr

SIRET : 90217784900012

Maison du Diag Bigorre au capital de 5 000 €

Cet état est établi sur la base des informations mises à disposition par arrêté préfectoral

n° 65-2017-03-17-006 du 17/03/2017 mis à jour le N/a

Adresse de l'immeuble

32 ROUTE DE TARBES
65360 MOMERES

Cadastre

AC
44, AC 90

Situation de l'immeuble au regard d'un plan de prévention des risques naturels (PPRN)

L'immeuble est situé dans le périmètre d'un PPR N

oui non

prescrit anticipé approuvé date

Si oui, les risques naturels pris en considération sont liés à :

Inondation Crue torrentielle Mouvement de terrain Avalanche
Sécheresse Cyclone Remontée de nappes Feux de forêt
Séisme Volcan Autre

Extraits des documents de référence permettant la localisation de l'immeuble au regard des risques pris en compte

Cartes liées : Carte Sismicité, Inondation

L'immeuble est concerné par des prescriptions de travaux dans le règlement du ou des PPR naturels

oui non

si oui, les travaux prescrits par le règlement du ou des PPR naturels ont été réalisés

oui non

Situation de l'immeuble au regard d'un plan de prévention des risques miniers (PPRM)

L'immeuble est situé dans le périmètre d'un PPR M

oui non

prescrit anticipé approuvé date

Si oui, les risques naturels pris en considération sont liés à :

Mouvements de terrain Autre

Extraits des documents de référence permettant la localisation de l'immeuble au regard des risques pris en compte

Voir Liste des Cartes pour les Risques naturels

L'immeuble est concerné par des prescriptions de travaux dans le règlement du ou des PPR miniers

oui non

si oui, les travaux prescrits par le règlement du ou des PPR miniers ont été réalisés

oui non

N° Vert GRATUIT 0 800 330 311

Courriel : contact@maisondudiag.fr

www.maisondudiag.fr

SIRET : 90217784900012

Maison du Diag Bigorre au capital de 5 000 €

Situation de l'immeuble au regard d'un plan de prévention des risques technologiques (PPRT)

L'immeuble est situé dans le périmètre d'un PPRT **prescrit** et non encore approuvé oui non

Si **oui**, les risques technologiques pris en considération dans l'arrêté de prescription sont liés à :

Effet toxique Effet Effet de Projection Risque
thermique surpression Industriel

L'immeuble est situé dans le périmètre d'exposition aux risques d'un PPRT **approuvé** oui non

L'immeuble est situé en secteur d'expropriation ou de délaissement oui non

L'immeuble est situé en zone de prescription oui non

Si la transaction concerne un logement, les travaux prescrits ont été réalisés oui non

Si la transaction ne concerne pas un logement, l'information sur le type de risques auxquels l'immeuble est exposé ainsi que leur gravité, probabilité et cinétique, est jointe à l'acte de vente ou au contrat de location oui non

Situation de l'immeuble au regard du zonage sismique réglementaire

L'immeuble se situe dans une commune de sismicité classée en
Zone 1 zone 2 zone 3 zone 4 zone 5
très faible faible modérée moyenne forte

Situation de l'immeuble au regard du zonage réglementaire à potentiel radon

L'immeuble se situe dans une commune à potentiel radon de niveau 3 oui non

Information relative à la pollution de sols

Le terrain est situé en secteur d'information sur les sols (SIS) NC* oui non

*Non Communiqué (en cours d'élaboration par le représentant de l'Etat dans le département)

Information relative aux sinistres indemnisés par l'assurance suite à une catastrophe N/M/T*

L'information est mentionnée dans l'acte de vente * catastrophe naturelle minière ou technologique
oui non

Vendeur – acquéreur

Vendeur

Acquéreur

Date **Fin de validité**

N° Vert GRATUIT 0 800 330 311

Courriel : contact@maisondudiag.fr

www.maisondudiag.fr

SIRET : 90217784900012

Maison du Diag Bigorre au capital de 5 000 €

Liste des arrêtés de catastrophes Naturelles
en date du 07/03/2022
Déclaration de sinistres indemnisés

Préfecture : Hautes-Pyrénées

Adresse de l'immeuble : 32 ROUTE DE TARBES 65360 MOMERES

Sinistres indemnisés dans le cadre d'une reconnaissance de l'état de catastrophe naturelle

Types de catastrophe	Date de début	Date de fin	Publication	JO	OUI	NON
Tempête	06/11/1982	10/11/1982	18/11/1982	19/11/1982	<input type="checkbox"/>	<input type="checkbox"/>
Inondations et coulées de boue	18/06/1988	18/06/1988	19/10/1988	03/11/1988	<input type="checkbox"/>	<input type="checkbox"/>
Inondations, coulées de boue et mouvements de terrain	25/12/1999	29/12/1999	29/12/1999	30/12/1999	<input type="checkbox"/>	<input type="checkbox"/>
Inondations et coulées de boue	24/01/2009	27/01/2009	28/01/2009	29/01/2009	<input type="checkbox"/>	<input type="checkbox"/>

Cochez les cases **OUI** ou **NON** si, à votre connaissance l'immeuble à fait l'objet d'une indemnisation suite à des dommages consécutifs à chacun des évènements

Établi le :/...../.....

Signature / Cachet en cas de prestataire ou mandataire

Vendeur : Monsieur et Madame CABALOU Lionel

Acquéreur :

Pour en savoir plus, chacun peut consulter en préfecture ou en mairie, le dossier départemental sur les risques majeurs, le document d'information communal sur les risques majeurs et, sur internet, le portail dédié à la prévention des risques majeurs : www.prim.net

N° Vert GRATUIT 0 800 330 311

Courriel : contact@maisondudiag.fr

www.maisondudiag.fr

SIRET : 90217784900012

Maison du Diag Bigorre au capital de 5 000 €



Extrait cadastral

Département	Hautes-Pyrénées	Section	AC	Extrait de plan, données
Commune	MOMERES	Parcelle	44	IGN, Cadastre.gouv.fr

Parcelle(s) supplémentaire(s) : AC 90



N° Vert GRATUIT 0 800 330 311

Courriel : contact@maisondudiag.fr

www.maisondudiag.fr

SIRET : 90217784900012

Maison du Diag Bigorre au capital de 5 000 €

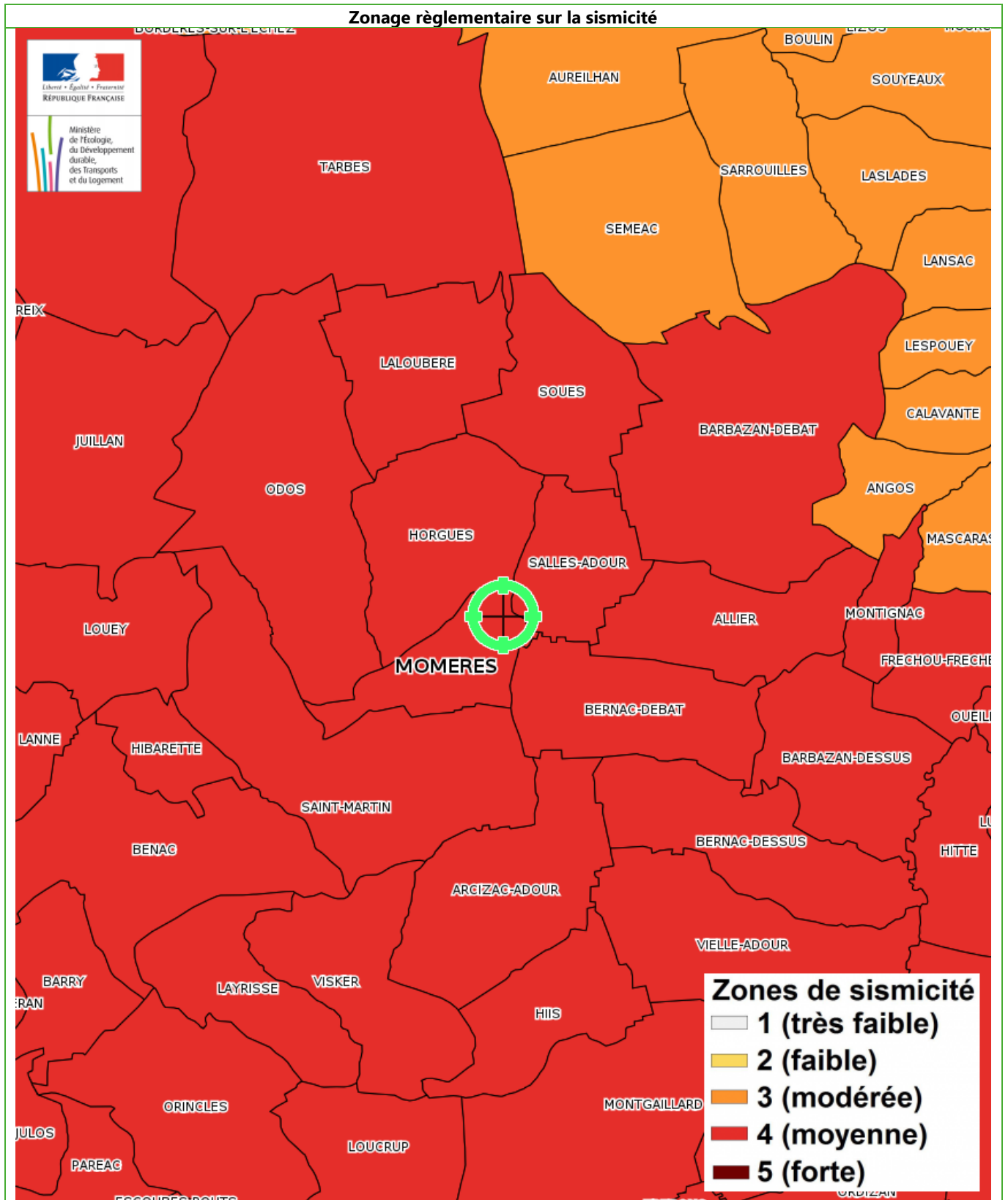

N° Vert GRATUIT 0 800 330 311

Courriel : contact@maisondudiag.fr

www.maisondudiag.fr

SIRET : 90217784900012

Maison du Diag Bigorre au capital de 5 000 €



 N° Vert
GRATUIT 0 800 330 311

Courriel : contact@maisondudiag.fr
www.maisondudiag.fr

SIRET : 90217784900012

Maison du Diag Bigorre au capital de 5 000 €

Inondation par remontées de nappes naturelles

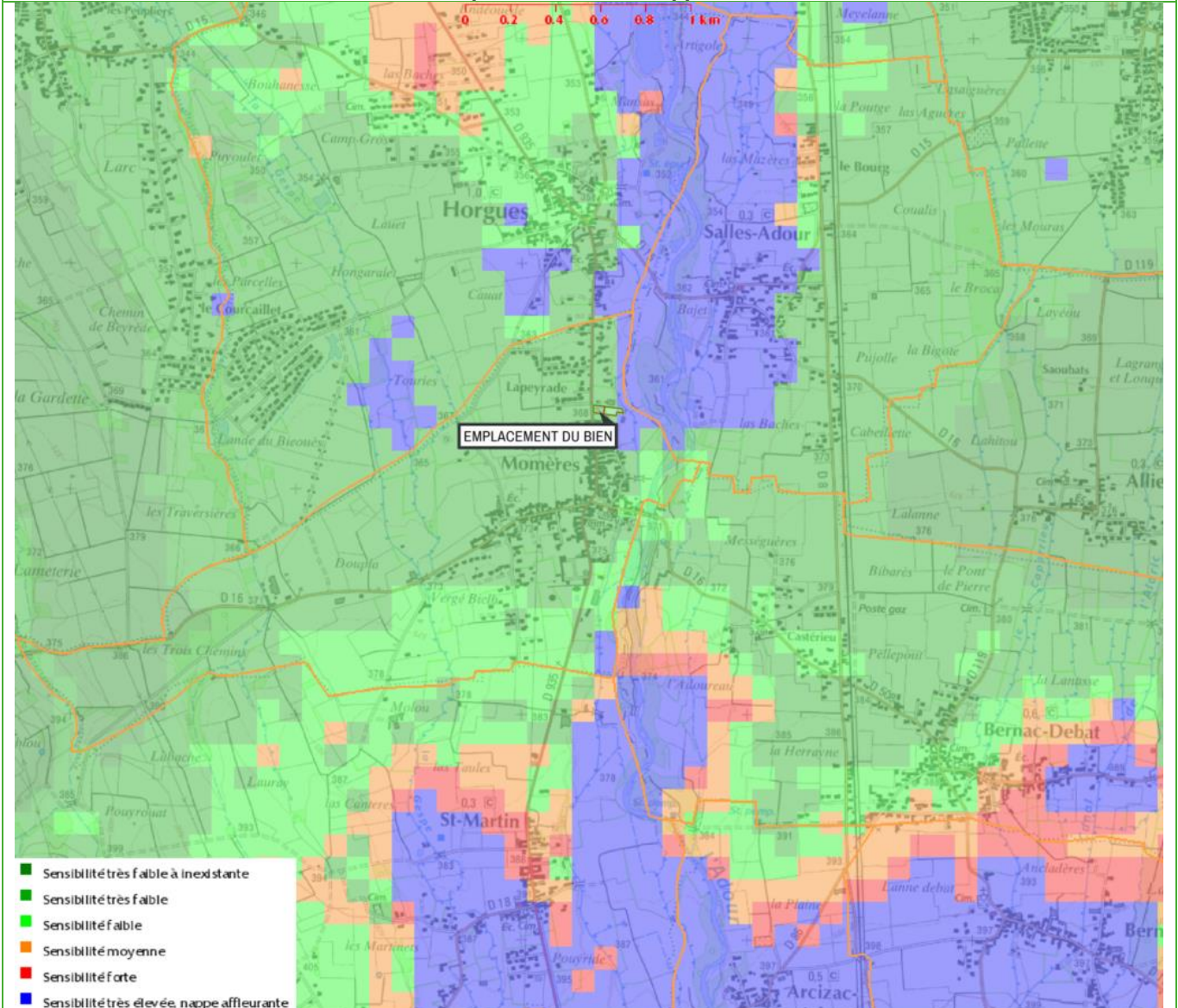

Inondation par remontées de nappes naturelles - Plan de prévention Informatif - Immeuble exposé
Zoom extrait de la carte originale ci-dessus

N° Vert GRATUIT 0 800 330 311

Courriel : contact@maisondudiag.fr

www.maisondudiag.fr

SIRET : 90217784900012

Maison du Diag Bigorre au capital de 5 000 €



N° Vert
GRATUIT 0 800 330 311

Courriel : contact@maisondudiag.fr

www.maisondudiag.fr

SIRET : 90217784900012

Maison du Diag Bigorre au capital de 5 000 €



Mouvement de terrain Argile (Loi ELAN)

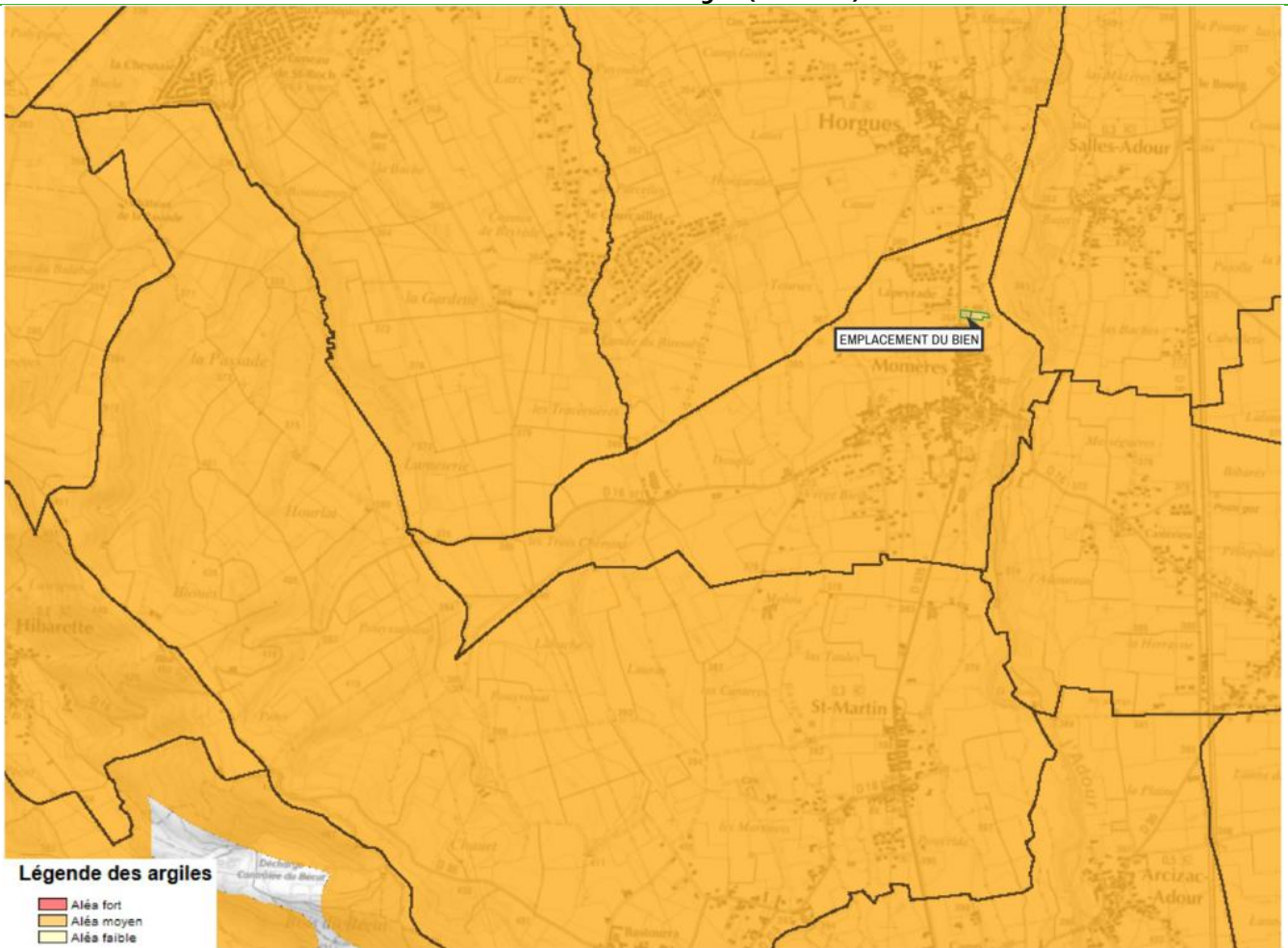

Mouvement de terrain Argile (Loi ELAN) - Plan de prévention Informatif - Immeuble exposé
Zoom extrait de la carte originale ci-dessus

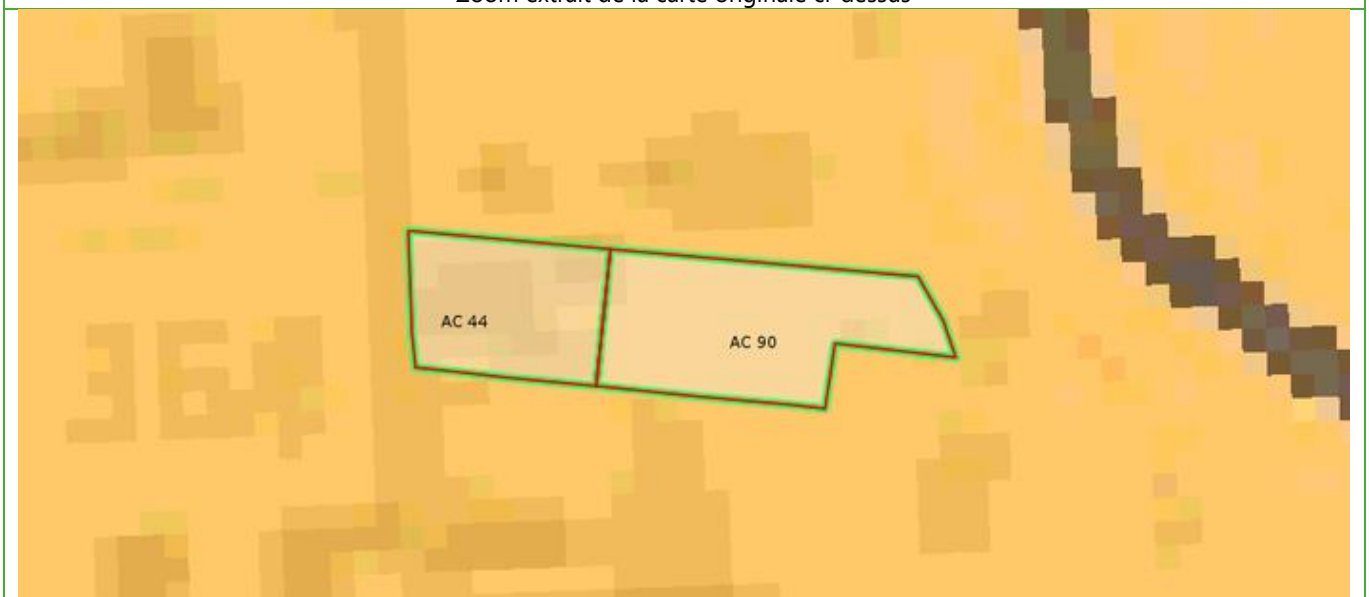

N° Vert GRATUIT 0 800 330 311

Courriel : contact@maisondudiag.fr

www.maisondudiag.fr

SIRET : 90217784900012

Maison du Diag Bigorre au capital de 5 000 €

Annexes - Cartographies des risques dont l'immeuble n'est pas exposé

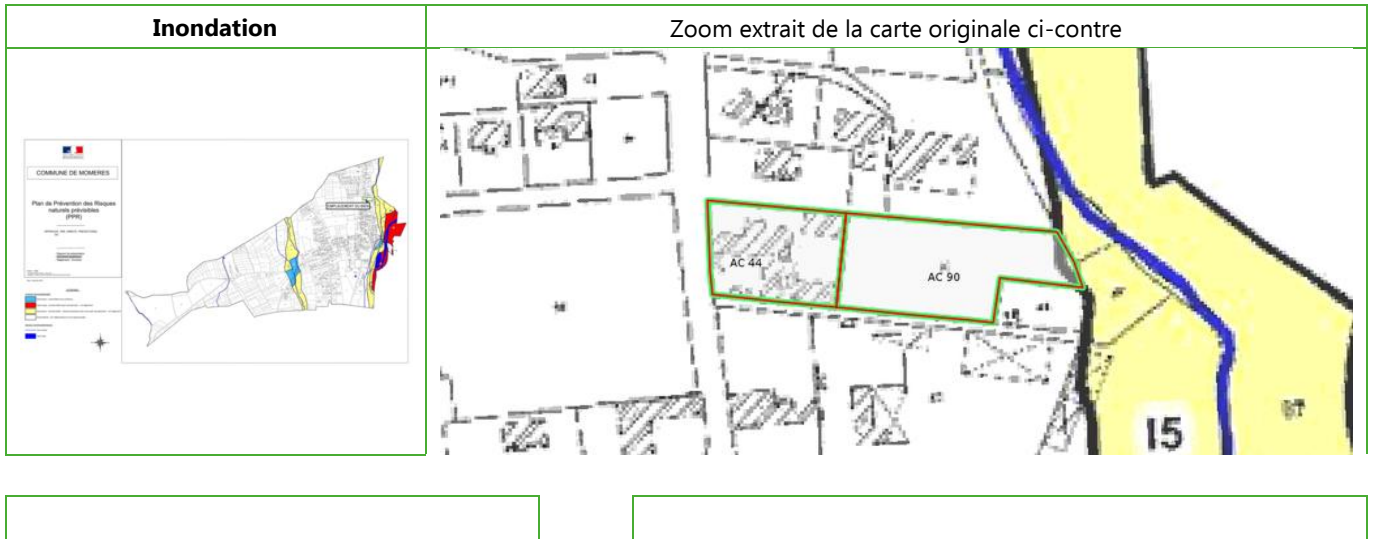

N° Vert GRATUIT 0 800 330 311

Courriel : contact@maisondudiag.fr

www.maisondudiag.fr

SIRET : 90217784900012

Maison du Diag Bigorre au capital de 5 000 €

Annexes - Arrêtés



PRÉFÈTE DES HAUTES-PYRÉNÉES

Direction des services du Cabinet

ARRETE N° :

Service interministériel
de défense et de protection civiles

Relatif à l'information des acquéreurs et des locataires de biens immobiliers sur les risques naturels ou technologiques majeurs dans le département des Hautes-Pyrénées.

Pôle protection civile

La Préfète des Hautes-Pyrénées,

Vu le code général collectivités territoriales ;

Vu le code de l'environnement, notamment les articles L.125-5 et R.125-23 à R.125-27 ;

Vu le décret n° 2010-1255 du 22 octobre 2010 portant délimitation des zones de sismicité du territoire français ;

Vu le code la construction et de l'habitation, notamment ses articles L.271-4 et L.271-5 ;

Vu le décret n° 2004-374 du 29 avril 2004 modifié relatif aux pouvoirs des préfets, à l'organisation et à l'action des services de l'État dans les régions et les départements ;

Vu l'arrêté préfectoral n° 2014349-0001 du 15 décembre 2014 fixant la liste des communes concernées par l'obligation d'information des acquéreurs et des locataires de biens immobiliers sur les risques naturels ou technologiques majeurs ;

Sur proposition de Madame la directrice des services du Cabinet.

ARRÊTE

ARTICLE 1 -

Le présent arrêté abroge et remplace l'arrêté préfectoral n° 2014349-0001 du 15 décembre 2014 fixant la liste des communes concernées par l'obligation d'information des acquéreurs et des locataires de biens immobiliers sur les risques naturels ou technologiques majeurs.

ARTICLE 2 -

Tous les éléments nécessaires à l'information des acquéreurs et des locataires de biens immobiliers sur les risques naturels et technologiques majeurs sont consignés dans un dossier communal d'informations.

Ce dossier et les documents de référence sont librement consultables en préfecture, sous-préfecture et mairie concernée

Le dossier comprend :

- la liste des risques naturels prévisibles et des risques technologiques dans un PPR approuvé ou prescrit, auxquels la commune est exposée sur tout ou partie de son territoire
- la liste des documents auxquels le vendeur ou le bailleur peut se référer,

.../...

Horaires : Délivrance des titres (du lundi au jeudi 8h30-12h / 13h30-16h00, le vendredi 8h30-12h) - Autres bureaux (du lundi au vendredi 9h-12h / 14h-16h30)
Préfecture - Place Charles de Gaulle - CS 61350 - 65013 TARBES Cedex 9 - Tél : 05 62 56 65 65 - Télécopie : 05 62 51 20 10
courriel : prefecture@hautes-pyrenees.gouv.fr - Site Internet : www.hautes-pyrenees.gouv.fr

- la cartographie des zones exposées ou réglementée,
- le niveau de sismicité réglementaire attaché à la commune.

Ce dossier et les documents de référence mentionnés ci-dessus sont librement consultables en mairie, préfecture et sous-préfecture.

Le dossier d'informations est accessible à partir du site internet de la préfecture à la rubrique « Information Acquéreurs Locataires » (IAL) :

<http://www.hautes-pyrenees.gouv.fr/>

Article 3 -

Ces éléments d'informations sont mis à jour au regard des situations mentionnées à l'article R.125-25 du code de l'environnement.

Article 4 -

Une copie du présent arrêté et les annexes sont adressés aux maires, pour être tenus à la disposition des acquéreurs et des locataires, et à la chambre départementale des notaires.

Le présent arrêté sera affiché en mairie et publié au recueil des actes administratifs de la préfecture.

Article 5 -

Mme la Directrice des services du cabinet, M. le Secrétaire Général de la préfecture, Mme la sous-préfète d'Argelès-Gazost, M. le sous-préfet de Bagnères-de-Bigorre, Mmes et MM les chefs de service régionaux ou départementaux et Mmes et MM les maires des communes concernées sont chargés, chacun en ce qui le concerne, de l'application du présent arrêté.

Tarbes, le 17 MARS 2017

Béatrice LAGARDE



Communes	PPR	Approuvé	Prescrit	Risque						Sismicité			
				I	C	M	A	F	RGA	1	2	3	4
MAZEROLLES	1	X							X			X	
MAZOUAU													X
MERILHEU													X
MINGOT												X	
MOLERE													X
MOMERES													X
MONFAUCON												X	
MONLEON MAGNOAC	1	X							X			X	
MONLONG	1	X							X			X	
MONT													X
MONTASTRUC	1	X							X			X	
MONTEGUT													X
MONTGAILLARD													X
MONTIGNAC													X
MONTOUSSE													X
MONTSERIE													X
MOULEDOUS	1	X		X								X	
MOUMOULOUS												X	
MUN	1	X							X			X	
NESTIER												X	
NEUILH													X
NISTOS													X
NOUILHAN	1	X		X								X	
ODOS	1	X		X									X
OLEAC DEBAT	1	X							X			X	
OLEAC DESSUS													X
OMEX													X
ORDIZAN													X
ORGAN	1	X							X			X	
ORIEUX												X	
ORIGNAC													X
ORINCLES	1	X		X		X							X
ORLEIX												X	
ORIOX												X	
OSMETS	1	X							X			X	
OSSEN													X
OSSUN	1	X		X		X							X
OSSUN EZ ANGLES													X
OUEILLOUX													X

12 / 16

**Arrêté préfectoral n° 65 – 2020
portant approbation du plan de prévention
des risques naturels prévisibles
de la commune de Momères**

Le préfet des Hautes-Pyrénées

Vu le code de l'environnement ;

Vu le code de l'expropriation pour cause d'utilité publique, notamment ses articles R 11-4 à R11-14 ;

Vu la loi n° 95-101 du 2 février 1995 relative au renforcement de la protection de l'environnement (Titre II) ;

Vu la loi n° 2003-699 du 30 juillet 2003 relative à la prévention des risques naturels et technologiques et à la réparation des dommages, notamment son article 38 et son décret d'application n° 2005-3 du 4 janvier 2005 modifiant le décret n° 95-1089 du 5 octobre 1995 relatif aux plans de prévention des risques naturels prévisibles ;

Vu la loi n° 2004-811 du 13 août 2004 relative à la modernisation de la sécurité civile abrogeant la loi n° 87-565 du 22 juillet 1987 relative à l'organisation de la sécurité civile, à la protection de la forêt contre l'incendie et à la prévention des risques majeurs ;

Vu l'ordonnance n° 2020-306 du 25 mars 2020 relative à la prorogation des délais échus pendant la période d'urgence sanitaire et à l'adaptation des procédures pendant cette même période ;

Vu le décret n° 85-453 du 23 avril 1985 pris en application de la loi n° 83-630 du 12 juillet 1983 relative à la démocratisation des enquêtes publiques et à la protection de l'environnement, notamment les articles 6 à 21 ;

Vu le décret n° 95-1089 du 5 octobre 1995 relatif aux plans de prévention des risques naturels prévisibles ;

Vu le décret n° 2011-765 du 28 juin 2011 relatif à la procédure d'élaboration, de révision et de modification des plans de prévention des risques naturels prévisibles ;

Vu le décret n° 2005-935 du 2 août 2005 relatif à la partie réglementaire du code de l'environnement, notamment les articles R 123-1 et suivants ;

Vu l'arrêté préfectoral du 31 décembre 2013 relatif à la liste des journaux habilités, dans le département des Hautes-Pyrénées, à publier des annonces judiciaires et légales ;

Vu l'arrêté préfectoral du 10 mai 2017, notifiant et prescrivant l'élaboration du plan de prévention des risques naturels prévisibles de la commune de Momères ;

.../...

Tél : 05 62 50 05 05
Mél : ddt@hautes-pyrenees.gouv.fr
3 rue Lordst – BP 1349 – 65013 TARBES

Vu la consultation du 20 novembre 2018 du chef du service interministériel de défense et de protection civiles ;

Vu l'avis favorable de la mairie de Momères par délibération du conseil municipal du 20 novembre 2018 ;

Vu l'avis favorable du 11 janvier 2019 du directeur du centre régional de la propriété forestière ;

Vu l'avis favorable du 23 janvier 2019 du président de la chambre d'agriculture ;

Vu l'avis favorable avec réserves du 24 janvier 2019 du président du conseil départemental des Hautes-Pyrénées ;

Vu l'avis favorable du 14 février 2019 du président de la communauté d'agglomération Tarbes-Lourdes-Pyrénées ;

Vu l'arrêté préfectoral du 6 mars 2019 prescrivant la mise en enquête publique du plan de prévention des risques naturels prévisibles de la commune de Momères ;

Vu le rapport de l'enquête publique qui s'est déroulée du 8 avril au 10 mai 2019 inclus et l'avis favorable assorti de deux recommandations du commissaire enquêteur du 15 juillet 2019 ;

Vu les pièces du dossier transmises par le directeur départemental des Territoires pour approbation du plan de prévention des risques naturels ;

Sur proposition du directeur départemental des Territoires.

ARRÊTE

Article 1^{er} :

I – Est approuvé, tel qu'il est annexé au présent arrêté, le plan de prévention des risques naturels prévisibles de la commune de Momères sur la totalité du territoire communal tel que prévu à l'arrêté de prescription.

II – Le plan de prévention des risques comprend :

- un rapport de présentation et son annexe technique,
- un règlement,
- des documents graphiques.

III – Il est tenu à la disposition du public tous les jours ouvrables et aux heures habituelles d'ouverture des bureaux :

1. à la mairie de Momères,
2. à la préfecture des Hautes-Pyrénées,
3. à la direction départementale des Territoires,
4. sur le site internet des risques majeurs :
<http://www.risquesmajeurs-hautes-pyrenees.pref.gouv.fr>

Article 2 - Le présent arrêté sera publié au recueil des actes administratifs de la préfecture des Hautes-Pyrénées et mention en sera faite en caractères apparents dans un journal officiel.

Copie du présent arrêté sera affichée à la mairie de Momères et portée à la connaissance du public par tout autre procédé en usage dans la commune, pendant un mois au minimum. Ces mesures de publicité seront justifiées par un certificat du maire et un exemplaire de chaque journal sera annexé au dossier principal du plan de prévention des risques.

Le plan de prévention des risques approuvé vaut servitude d'utilité publique. .../...

Tél : 05 62 56 65 65
Mél : ddt@hautes-pyrenees.gouv.fr
3 rue Lordat – BP 1349 – 65013 TARBES



Article 3 – Délais et voies de recours

Toute personne ayant un intérêt à agir peut exercer un recours devant le tribunal administratif compétent dans un délai de 2 mois à compter de la publication de l'arrêté approuvant le plan de prévention des risques. Elle peut également saisir d'un recours gracieux l'auteur de la décision ou saisir d'un recours hiérarchique le ministre chargé de l'environnement. Cette démarche prolonge le délai du recours contentieux qui doit être introduit dans les 2 mois suivant la réponse (l'absence de réponse au terme d'un délai de deux mois vaut rejet implicite).

Article 4 – Exécution

La secrétaire générale de la préfecture des Hautes-Pyrénées, le directeur départemental des Territoires des Hautes-Pyrénées et le maire de Momères sont chargés, chacun en ce qui le concerne, de l'exécution du présent arrêté.

Fait à Tarbes, le 21 DEC. 2020

Pour le Préfet et par déléguation
La Secrétaire Générale
Sibylle SAMOYAU

Tél : 05 62 56 65 65
Mél : ddt@hautes-pyrenees.gouv.fr
3 rue Lordat – BP 1349 – 65013 TARBES



Localisation des Installations Classées pour la Protection de l'Environnement (ICPE)

	Réalisé en ligne* par	Media Immo
	Pour le compte de	MAISON DU DIAG BIGORRE
	Numéro de dossier	2202/CABALOU/0870
	Date de réalisation	07/03/2022
	Localisation du bien	32 ROUTE DE TARBES 65360 MOMERES
	Section cadastrale	AC 44, AC 90
	Données GPS	Latitude 43.180528 - Longitude 0.089617
	Désignation du vendeur	Monsieur et Madame CABALOU Lionel
	Désignation du de l'acquéreur	

* Document réalisé par Media Immo, sous sa seule responsabilité ; Ceci sous couvert que les informations de localisation du bien transmises par le client soient exactes et que les informations obtenues sur les différentes bases de données soient à jour.

RÉFÉRENCES

Seules sont concernées les ICPE suivies par les DREAL (Directions régionales de l'environnement, de l'aménagement et du logement) pour la majorité des établissements industriels et les DD(CS)PP (Directions départementales (de la cohésion sociale et) de la protection des populations) pour les établissements agricoles, les abattoirs et les équarrissages et certaines autres activités agroalimentaires, avec distinction en attribut du type d'ICPE (SEVESO, IPPC, Silo, Carrière, Autres), de l'activité principale et des rubriques de la nomenclature des installations classées pour lesquelles l'établissement industriel est autorisé.

GÉNÉALOGIE

Cette base contient les installations soumises à autorisation ou à enregistrement (en construction, en fonctionnement ou en cessation d'activité). Les données proviennent d'une extraction de la base de données fournie par le Ministère de l'écologie, du développement durable et de l'énergie (MEDDE) et la géolocalisation est effectuée sur la base des coordonnées Lambert indiquées dans l'extraction.

QUALITÉ DES DONNÉES

Le niveau de précision de la localisation indiqué en attribut pour chaque ICPE est variable ; Elles peuvent être localisées au Centre de la commune concernée (CC), à l'adresse postale (AP), à leurs coordonnées précises (CP) ou leur valeur initiale (VI).

Ce présent document n'a pour but que de communiquer, A TITRE INFORMATIF, les informations rendues publiques par l'État.

Cartographie des ICPE

N° Vert GRATUIT 0 800 330 311

Courriel : contact@maisondudiag.fr

www.maisondudiag.fr

SIRET : 90217784900012

Maison du Diag Bigorre au capital de 5 000 €

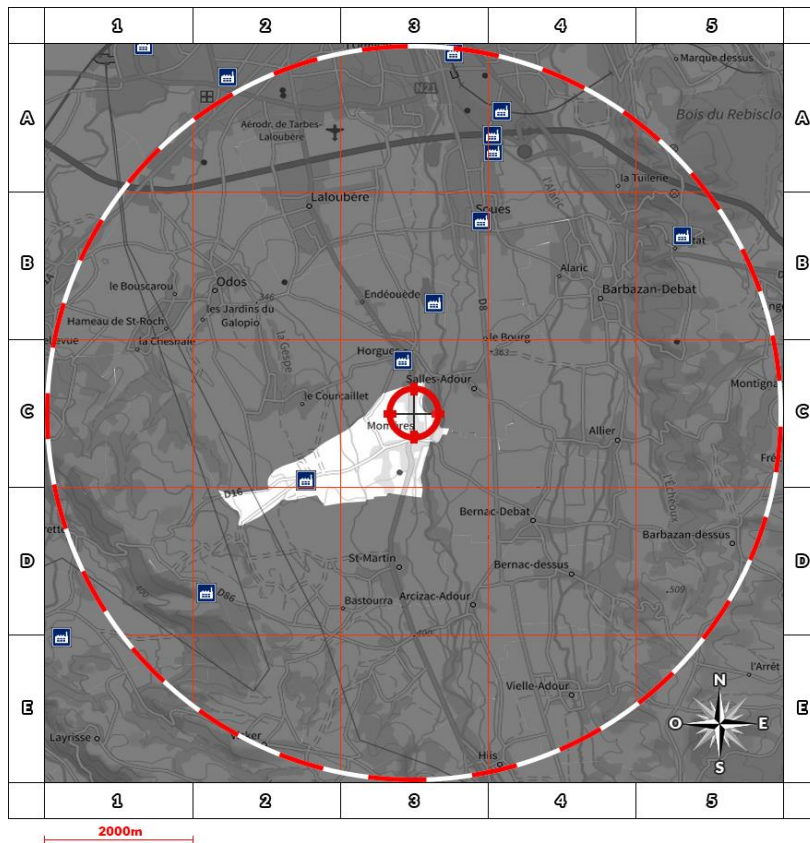

Commune de MOMERES - Réalisé en date du 07/03/2022

**Légende**

	Usine Seveso
	Usine non Seveso
	Carrière
	Élevage de porc
	Élevage de bovin
	Élevage de volaille
	Emplacement du bien

Situation

AP	Adresse Postale
CC	Centre de la commune
CP	Coordonnées Précises
VI	Valeur Initiale

État Seveso

NS	Non Seveso
SSH	Seveso Seuil Haut
SSB	Seveso Seuil Bas

Retrouvez sur cette cartographie un inventaire des Installations Classées pour la Protection de l'Environnement situés à moins de 5000m du bien et représentés par les pictos et . Chacun de ces pictos est détaillé sur la page suivante grâce à sa lettre et son numéro (A2, B4, ...) qui vous aideront à vous repérer sur la carte.

Inventaire des ICPE situées sur la commune de MOMERES et à moins de 5000m du bien

N° Vert GRATUIT 0 800 330 311

Courriel : contact@maisondudiag.fr

www.maisondudiag.fr

SIRET : 90217784900012

Maison du Diag Bigorre au capital de 5 000 €

	Repère	Situation	Nom	Adresse	État d'activité Régime	SEVESO
	C2	CP	BIOMETHA DOUR SAS	lieu-dit La Coustère 65360 MOMERES	En construction Enregistrement	NS

 N° Vert
GRATUIT 0 800 330 311

Courriel : contact@maisondudiag.fr

www.maisondudiag.fr

SIRET : 90217784900012

Maison du Diag Bigorre au capital de 5 000 €



État des nuisances sonores aériennes

Les zones de bruit des plans d'exposition au bruit constituent des servitudes d'urbanisme (art. L. 112-3 du code de l'urbanisme) et doivent à ce titre être notifiées à l'occasion de toute cession, location ou construction immobilière.

Numéro de dossier : 2202/CABALOU/0870

Date de la recherche : 07/03/2022

Cet état, à remplir par le vendeur ou le bailleur, est destiné à être intégré au dossier de diagnostic technique - DDT (annexé, selon le cas, à la promesse de vente ou, à défaut de promesse, à l'acte authentique de vente et au contrat de location ou annexé à ces actes si la vente porte sur un immeuble non bâti) et à être annexé à l'acte authentique de vente et, le cas échéant, au contrat préliminaire en cas de vente en l'état futur d'achèvement.

Cet état est établi sur la base des informations mises à disposition par arrêté préfectoral

n° du mis à jour le N/a

Adresse de l'immeuble code postal ou Insee commune

32 ROUTE DE TARBES 65360 MOMERES

Situation de l'immeuble au regard d'un ou plusieurs plans d'exposition au bruit (PEB)

L'immeuble est situé dans le périmètre d'un PEB

révisé

approuvé

oui non

date

1 Si oui, nom de l'aérodrome :

L'immeuble est concerné par des prescriptions de travaux d'insonorisation

Si oui, les travaux prescrits ont été réalisés

oui non

oui non

L'immeuble est situé dans le périmètre d'un autre PEB

révisé

approuvé

oui non

date

1 Si oui, nom de l'aérodrome :

Situation de l'immeuble au regard du zonage d'un plan d'exposition au bruit

L'immeuble se situe dans une zone de bruit d'un plan d'exposition au bruit définie comme :

zone A¹ zone B² zone C³ zone D⁴
forte forte modéré

¹ (intérieur de la courbe d'indice Lden 70)

² (entre la courbe d'indice Lden 70 et une courbe choisie entre Lden 65 celle et 62)

³ (entre la limite extérieure de la zone B et la courbe d'indice Lden choisi entre 57 et 55)

⁴ (entre la limite extérieure de la zone C et la courbe d'indice Lden 50). Cette zone n'est obligatoire que pour les aérodromes mentionnés au I de l'article 1609 quater viciés A du code général des impôts, (et sous réserve des dispositions de l'article L. 112-9 du code l'urbanisme pour les aérodromes dont le nombre de créneaux horaires attribuables fait l'objet d'une limitation réglementaire sur l'ensemble des plages horaires d'ouverture).

Nota bene : Lorsque le bien se situe sur 2 zones, il convient de retenir la zone de bruit la plus importante.

Documents de référence permettant la localisation de l'immeuble au regard des nuisances présent en compte

N° Vert GRATUIT 0 800 330 311

Courriel : contact@maisondudiag.fr

www.maisondudiag.fr

SIRET : 90217784900012

Maison du Diag Bigorre au capital de 5 000 €

Le plan d'exposition au bruit est consultable sur le site Internet du Géoportail de l'institut national de l'information géographique et forestière (I.G.N) à l'adresse suivante : <https://www.geoportail.gouv.fr/>

Vendeur - Bailleur**Lieu / Date****Acquéreur – Locataire**

Monsieur et Madame CABALOU
Lionel

MOMERES / 07/03/2022

information sur les nuisances sonores aériennes
pour en savoir plus consultez le site Internet du ministère de la transition écologique et solidaire
<https://www.ecologique-solidaire.gouv.fr/>

N° Vert
GRATUIT 0 800 330 311

Courriel : contact@maisondudiag.fr

www.maisondudiag.fr

SIRET : 90217784900012

Maison du Diag Bigorre au capital de 5 000 €



Exposition aux nuisances sonores aériennes				
À la commune			À l'immeuble	
Exposition aux risques	Plan de prévention	État	Exposé	Travaux réalisés
Néant	-	-	-	



N° Vert GRATUIT 0 800 330 311

Courriel : contact@maisondudiag.fr

www.maisondudiag.fr

SIRET : 90217784900012

Maison du Diag Bigorre au capital de 5 000 €

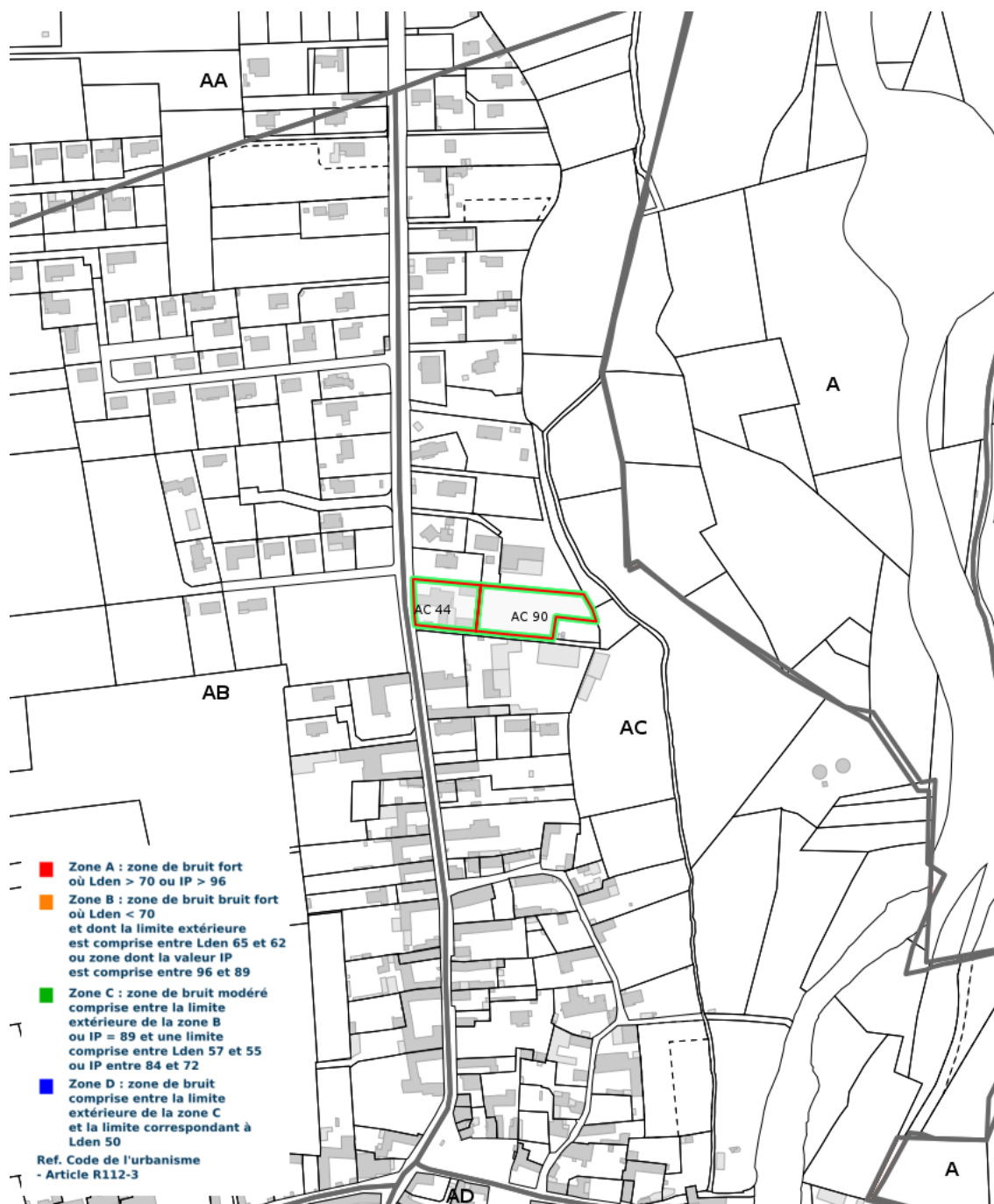

Cartographie du Plan d'Exposition au Bruit

N° Vert GRATUIT 0 800 330 311

Courriel : contact@maisondudiag.fr

www.maisondudiag.fr

SIRET : 90217784900012

Maison du Diag Bigorre au capital de 5 000 €



**PRESCRIPTIONS D'URBANISME APPLICABLES DANS LES ZONES DE BRUIT DES
AERODROMES**

CONSTRUCTIONS NOUVELLES	ZONE A	ZONE B	ZONE C	ZONE D
Logements nécessaires à l'activité de l'aérodrome, hôtels de voyageurs en transit				
Logements de fonction nécessaires aux activités industrielles ou commerciales admises dans la zone	dans les secteurs déjà urbanisés			
Immeubles d'habitation directement liés ou nécessaires à l'activité agricole	dans les secteurs déjà urbanisés			
Immeubles d'habitation directement liés ou nécessaires à l'activité aéronautique	s'ils ne peuvent être localisés ailleurs			
Constructions à usage industriel, commercial et agricole	s'ils ne risquent pas d'entraîner l'implantation de population permanente			
Equipements publics ou collectifs	s'ils sont nécessaires à l'activité aéronautique ou indispensables aux populations existantes			
Maisons d'habitation individuelles non groupées			si secteur d'accueil déjà urbanisé et desservi par équipements publics sous réserve d'un faible accroissement de la capacité d'accueil	
Immeubles collectifs à usage d'habitation				
Habitat groupé (lotissement, ...) parcs résidentiels de loisirs				

HABITAT EXISTANT	ZONE A	ZONE B	ZONE C	ZONE D
Opérations de rénovation, de réhabilitation, d'amélioration, d'extension mesurée ou de reconstruction des constructions existantes	sous réserve de ne pas accroître la capacité d'accueil d'habitants exposés aux nuisances			
Opérations de réhabilitation et de réaménagement urbain pour permettre le renouvellement urbain des quartiers ou villages existants			si elles n'entraînent pas d'augmentation de la population soumise aux nuisances sonores	

CONSTRUCTIONS NOUVELLES ET HABITAT EXISTANT		
autorisé sous réserve de mesures d'isolation acoustique	autorisé sous conditions	Non autorisé

© DGAC 2004

N° Vert GRATUIT 0 800 330 311

Courriel : contact@maisondudiag.fr

www.maisondudiag.fr

SIRET : 90217784900012

Maison du Diag Bigorre au capital de 5 000 €

DPE diagnostic de performance énergétique (logement)

n° : 2265E0454092Q
 établi le : 07/03/2022
 valable jusqu'au : 06/03/2032

Ce document vous permet de savoir si votre logement est économe en énergie et préserve le climat. Il vous donne également des pistes pour améliorer ses performances et réduire vos factures. Pour en savoir plus : <https://www.ecologie.gouv.fr/diagnostic-performance-energetique-dpe>

adresse : **32 ROUTE DE TARBES 65360 MOMERES**
 type de bien : Maison Individuelle
 année de construction : Avant 1948
 surface habitable : **453 m²**

propriétaire : Monsieur et Madame CABALOU Lionel
 adresse : 32 ROUTE DE TARBES 65360 MOMERES

Performance énergétique et climatique



Le niveau de consommation énergétique dépend de l'isolation du logement et de la performance des équipements.
 Pour l'améliorer, voir pages 4 à 6

Ce logement émet **7 611 kg de CO₂ par an**, soit l'équivalent de **39 436 km parcourus en voiture**.
 Le niveau d'émissions dépend principalement des types d'énergies utilisées (bois, électricité, gaz, fioul, etc.)

Estimation des coûts annuels d'énergie du logement

Les coûts sont estimés en fonction des caractéristiques de votre logement et pour une utilisation standard sur 5 usages (chauffage, eau chaude sanitaire, climatisation, éclairage, auxiliaires) voir p.3 pour voir les détails par poste.



entre **5 480 €** et **7 480 €** par an

Prix moyens des énergies indexés au 1er janvier 2021 (abonnements compris)

Comment réduire ma facture d'énergie ? voir p.3

Informations diagnostiqueur

Maison du Diag Bigorre
 4 RUE D'ISABY
 65420 IBOS
 tel : 05 62 37 23 50

diagnostiqueur : COUSTEAU Thomas
 email : contact@maisondudiag.fr
 n° de certification : CPDI0663
 organisme de certification : I.Cert

Schéma des déperditions de chaleur

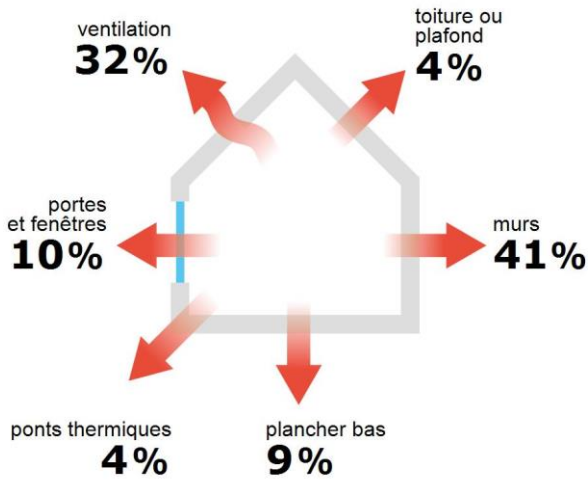

Performance de l'isolation

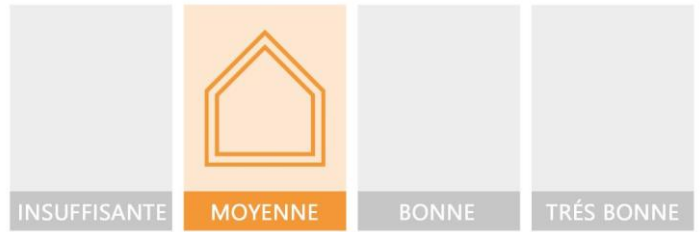

Système de ventilation en place



Ventilation par ouverture des fenêtres

Confort d'été (hors climatisation)*

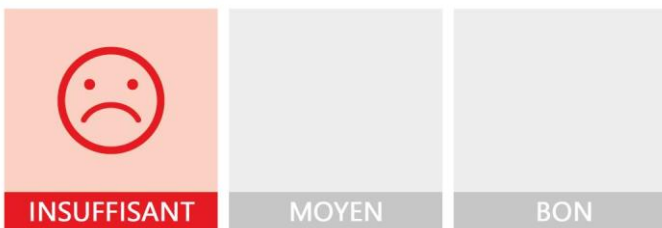

Les caractéristiques de votre logement améliorant le confort d'été :



logement traversant



toiture isolée

Pour améliorer le confort d'été :



Équipez les fenêtres de votre logement de volets extérieurs ou brise-soleil.

Production d'énergies renouvelables

Ce logement n'est pas encore équipé de systèmes de production d'énergie renouvelable.

Diverses solutions existent :



pompe à chaleur



chauffe-eau thermodynamique



panneaux solaires photovoltaïques



panneaux solaires thermiques



géothermie









réseau de chaleur ou de froid vertueux



chauffage au bois

*Le niveau de confort d'été présenté ici s'appuie uniquement sur les caractéristiques de votre logement (la localisation n'est pas prise en compte).

Montants et consommations annuels d'énergie

Usage	Consommation d'énergie (en kWh énergie primaire)		Frais annuels d'énergie (fourchette d'estimation*)	Répartition des dépenses
 chauffage	⚡ Electrique	64 676 (28 120 é.f.)	entre 3 860 € et 5 240 €	 69 %
	🔥 Gaz Naturel	18 612 (18 612 é.f.)	entre 1 180 € et 1 610 €	
 eau chaude	🔥 Gaz Naturel	4 803 (4 803 é.f.)	entre 300 € et 420 €	6 %
 refroidissement				0 %
 éclairage	⚡ Electrique	2 056 (894 é.f.)	entre 120 € et 170 €	2 %
 auxiliaires	⚡ Electrique	457 (199 é.f.)	entre 20 € et 40 €	1 %
énergie totale pour les usages recensés :		90 605 kWh (52 628 kWh é.f.)	entre 5 480 € et 7 480 € par an	

Pour rester dans cette fourchette d'estimation, voir les recommandations d'usage ci-dessous

Conventionnellement, ces chiffres sont donnés pour une température de chauffage de 19° réduite à 16°C la nuit ou en cas d'absence du domicile, une climatisation réglée à 28° (si présence de clim), et une consommation d'eau chaude de 259ℓ par jour.

é.f. → énergie finale

* Prix moyens des énergies indexés au 1er janvier 2021 (abonnements compris)

▲ Seules les consommations d'énergie nécessaires au chauffage, à la climatisation, à la production d'eau chaude sanitaire, à l'éclairage et aux auxiliaires (ventilateurs, pompes) sont prises en compte dans cette estimation. Les consommations liées aux autres usages (électroménager, appareils électroniques...) ne sont pas comptabilisées.

▲ Les factures réelles dépendront de nombreux facteurs : prix des énergies, météo de l'année (hiver froid ou doux...), nombre de personnes dans le logement et habitudes de vie, entretien des équipements....

Recommandations d'usage pour votre logement

Quelques gestes simples pour maîtriser votre facture d'énergie :



Température recommandée en hiver → 19°C

Chauffer à 19°C plutôt que 21°C c'est -20% sur votre facture **soit -1 522€ par an**

astuces

- Diminuez le chauffage quand vous n'êtes pas là.
- Chauffez les chambres à 17° la nuit.



Si climatisation, température recommandée en été → 28°C

astuces

- Fermez les fenêtres et volets la journée quand il fait chaud.
- Aérez votre logement la nuit.



Consommation recommandée → 259ℓ/jour d'eau chaude à 40°C

106ℓ consommés en moins par jour, c'est -22% sur votre facture **soit -104€ par an**

Estimation faite par rapport à la surface de votre logement (4-5 personnes). Une douche de 5 minute = environ 40ℓ.

astuces





- Installez des mousseurs d'eau sur les robinets et un pommeau à faible débit sur la douche.
- Réduisez la durée des douches.







En savoir plus sur les bons réflexes d'économie d'énergie : www.faire.gouv.fr/reduire-ses-factures-energie

Voir en annexe le descriptif détaillé du logement et de ses équipements

Vue d'ensemble du logement



	description	isolation
 murs	<p>Mur en pierre de taille et moellons constitué d'un seul matériaux ou inconnu d'épaisseur 45 cm avec isolation intérieure (réalisée entre 1989 et 2000) donnant sur l'extérieur</p> <p>Mur en pierre de taille et moellons constitué d'un seul matériaux ou inconnu d'épaisseur 45 cm non isolé donnant sur l'extérieur</p>	insuffisante
 plancher bas	Dalle béton non isolée donnant sur un terre-plein	insuffisante
 toiture/plafond	<p>Plafond entre solives bois avec ou sans remplissage donnant sur un comble faiblement ventilé avec isolation intérieure (10 cm)</p> <p>Plafond en plaque de plâtre donnant sur un comble faiblement ventilé avec isolation intérieure (18 cm)</p>	moyenne
 portes et fenêtres	<p>Porte(s) bois avec double vitrage</p> <p>Fenêtres battantes pvc, double vitrage avec lame d'argon 15 mm à isolation renforcée et volets roulants pvc</p> <p>Fenêtres battantes pvc, double vitrage avec lame d'argon 15 mm à isolation renforcée sans protection solaire</p> <p>Fenêtres battantes pvc, double vitrage avec lame d'argon 15 mm à isolation renforcée et volets battants bois</p> <p>Fenêtres oscillantes bois, double vitrage avec lame d'air 10 mm sans protection solaire</p> <p>Fenêtres battantes bois, simple vitrage avec volets battants bois</p> <p>Fenêtres battantes bois, double vitrage avec lame d'air 10 mm et volets battants bois</p> <p>Fenêtres battantes bois, double vitrage avec lame d'air 10 mm et volets battants aluminium</p>	moyenne

Vue d'ensemble des équipements

	description
 chauffage	<p>Convecteur électrique NFC, NF** et NF*** (système individuel)</p> <p>Chaudière individuelle gaz à condensation installée entre 2001 et 2015 réglée. Emetteur(s): radiateur bitube sans robinet thermostatique</p>
 eau chaude sanitaire	Accumulateur gaz à condensation installé à partir de 2001, contenance ballon 185 L
 climatisation	Néant
 ventilation	Ventilation par ouverture des fenêtres
 pilotage	Sans système d'intermittence

Recommandations de gestion et d'entretien des équipements

Pour maîtriser vos consommations d'énergie, la bonne gestion et l'entretien régulier des équipements de votre logement sont essentiels.

	type d'entretien
 Chauffe-eau	Vérifier la température d'eau du ballon (55°C-60°C) pour éviter le risque de développement de la légionnelle (en dessous de 50°C).
 Eclairage	Eteindre les lumières lorsque personne n'utilise la pièce.

**Isolation**

Faire vérifier les isolants et les compléter tous les 20 ans.

**Radiateur**

Laisser les robinets thermostatiques en position ouverte en fin de saison de chauffe.
Ne jamais placer un meuble devant un émetteur de chaleur.
Purger les radiateurs s'il y a de l'air.

**Ventilation**

Veiller à ouvrir les fenêtres de chaque pièce très régulièrement

Recommandations d'amélioration de la performance



Des travaux peuvent vous permettre d'améliorer significativement l'efficacité énergétique de votre logement et ainsi de faire des économies d'énergie, d'améliorer son confort, de le valoriser et de le rendre plus écologique. Le pack ① de travaux vous permet de réaliser les travaux prioritaires, et le pack ② d'aller vers un logement très performant.





Si vous en avez la possibilité, il est plus efficace et rentable de procéder à une rénovation globale de votre logement (voir packs de travaux ① + ② ci-dessous). La rénovation performante par étapes est aussi une alternative possible (réalisation du pack ① avant le pack ②). Faites-vous accompagner par un professionnel compétent (bureau d'études, architecte, entreprise générale de travaux, groupement d'artisans...) pour préciser votre projet et coordonner vos travaux.

1

Les travaux essentiels



montant estimé : 37900 à 56800€

lot	description	performance recommandée
 Mur	Isolation des murs par l'extérieur. Si un ravalement de façade est prévu, effectuer une isolation par l'extérieur avec des retours d'isolants au niveau des tableaux des baies quand cela est possible. ▲ Travaux pouvant nécessiter une autorisation d'urbanisme	$R > 4,5 \text{ m}^2 \cdot \text{K}/\text{W}$
 Plancher	Isolation des planchers sous chape flottante. Avant d'isoler un plancher, vérifier qu'il ne présente aucune trace d'humidité.	$R > 3,5 \text{ m}^2 \cdot \text{K}/\text{W}$
 Chauffage	Mettre à jour le système d'intermittence / Régulation	

2

Les travaux à envisager

montant estimé : 28300 à 42400€

lot	description	performance recommandée
 Portes et fenêtres	Remplacer les fenêtres par des fenêtres double vitrage à isolation renforcée. Remplacer les portes par des menuiseries plus performantes. ▲ Travaux pouvant nécessiter une autorisation d'urbanisme	$U_w = 1,3 \text{ W}/\text{m}^2 \cdot \text{K}, S_w = 0,42$
 Chauffage	Remplacer le système de chauffage par une pompe à chaleur air/air non réversible (la climatisation n'est pas considérée, en cas de mise en place votre étiquette énergie augmentera sensiblement). Remplacer le système de chauffage par une pompe à chaleur air/eau double service chauffage et ECS.	SCOP = 4
 Eau chaude sanitaire	Mettre en place un système Solaire	

Commentaires :

Néant

Recommandations d'amélioration de la performance (suite)

Évolution de la performance après travaux

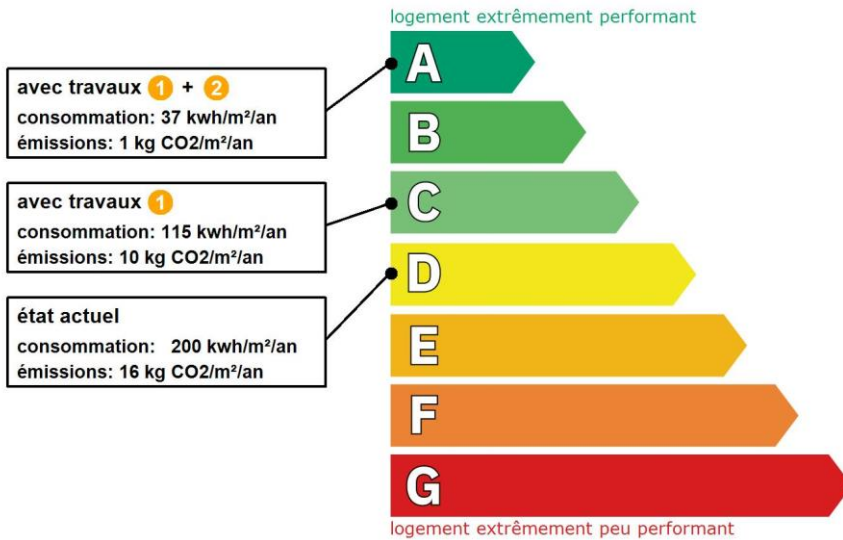

Dont émissions de gaz à effet de serre

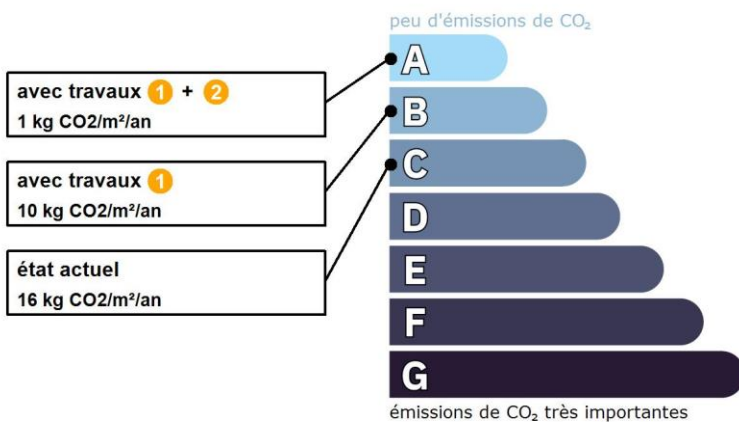

TOUT POUR MA RÉNOV'

Préparez votre projet !

Contactez le conseiller FAIRE le plus proche de chez vous, pour des conseils gratuits et indépendants sur vos choix de travaux et d'artisans :

www.faire.fr/trouver-un-conseiller
ou 0808 800 700 (prix d'un appel local)

Vous pouvez bénéficier d'aides, de primes et de subventions pour vos travaux :

www.faire.fr/aides-de-financement



Pour répondre à l'urgence climatique et environnementale, la France s'est fixée pour objectif d'ici 2050 de rénover l'ensemble des logements à un haut niveau de performance énergétique.

À court terme, la priorité est donnée à la suppression des énergies fortement émettrices de gaz à effet de serre (fioul, charbon) et à l'éradication des «passoires énergétiques» d'ici 2028.

Fiche technique du logement

Cette fiche liste les caractéristiques techniques du bien diagnostiqué renseignées par le diagnostiqueur pour obtenir les résultats présentés dans ce document. En cas de problème, contactez la personne ayant réalisé ce document ou l'organisme certificateur qui l'a certifiée (diagnostiqueurs.din.developpement-durable.gouv.fr).

Référence du logiciel validé : **LICIEL Diagnostics v4 [Moteur TribuEnergie: 1.4.23.5]**

Justificatifs fournis pour établir le DPE :

Référence du DPE : **2202/CABALOU/0870**

Photographies des travaux

Invariant fiscal du logement : **N/A**

Référence de la parcelle cadastrale : **Section cadastrale AC, Parcelle(s) n° 44, AC 90,**







Méthode de calcul utilisée pour l'établissement du DPE : **3CL-DPE 2021**

Numéro d'immatriculation de la copropriété : **N/A**



Explications personnalisées sur les éléments pouvant amener à des différences entre les consommations estimées et les consommations réelles :















































Néant

















































Généralités















































donnée d'entrée	origine de la donnée	valeur renseignée
Département	 Observé / mesuré	65 Hautes Pyrénées
Altitude	 Donnée en ligne	369 m
Type de bien	 Observé / mesuré	Maison Individuelle
Année de construction	 Estimé	Avant 1948
Surface habitable du logement	 Observé / mesuré	453 m ²
Nombre de niveaux du logement	 Observé / mesuré	2
Hauteur moyenne sous plafond	 Observé / mesuré	2,6 m

































Enveloppe

















































donnée d'entrée	origine de la donnée	valeur renseignée	
Mur 1 Nord, Sud, Est, Ouest	Surface du mur	 Observé / mesuré	345,14 m ²
	Type de local non chauffé adjacent	 Observé / mesuré	l'extérieur
	Matériau mur	 Observé / mesuré	Mur en pierre de taille et moellons constitué d'un seul matériaux ou inconnu
	Epaisseur mur	 Observé / mesuré	45 cm
	Isolation	 Observé / mesuré	oui
	Année isolation	 Document fourni	1989 - 2000
Mur 2 Nord, Sud, Est, Ouest	Surface du mur	 Observé / mesuré	160 m ²
	Type de local non chauffé adjacent	 Observé / mesuré	l'extérieur
	Matériau mur	 Observé / mesuré	Mur en pierre de taille et moellons constitué d'un seul matériaux ou inconnu
	Epaisseur mur	 Observé / mesuré	45 cm
Plancher	Isolation	 Observé / mesuré	non
	Surface de plancher bas	 Observé / mesuré	233 m ²
	Type de local non chauffé adjacent	 Observé / mesuré	un terre-plein
	Etat isolation des parois Aue	 Observé / mesuré	non isolé
	Périmètre plancher bâtiment déperditif	 Observé / mesuré	95.14 m
	Surface plancher bâtiment déperditif	 Observé / mesuré	233 m ²
	Type de pb	 Observé / mesuré	Dalle béton
Plafond 1	Isolation: oui / non / inconnue	 Observé / mesuré	non
	Surface de plancher haut	 Observé / mesuré	133 m ²













	Type de local non chauffé adjacent	 Observé / mesuré	un comble faiblement ventilé
	Surface Aiu	 Observé / mesuré	133 m ²
	Surface Aue	 Observé / mesuré	200 m ²
	Etat isolation des parois Aue	 Observé / mesuré	isolé
	Type de ph	 Observé / mesuré	Plafond entre solives bois avec ou sans remplissage
	Isolation	 Observé / mesuré	oui
	Epaisseur isolant	 Observé / mesuré	10 cm
Plafond 2	Surface de plancher haut	 Observé / mesuré	100 m ²
	Type de local non chauffé adjacent	 Observé / mesuré	un comble faiblement ventilé
	Surface Aiu	 Observé / mesuré	100 m ²
	Surface Aue	 Observé / mesuré	165 m ²
	Etat isolation des parois Aue	 Observé / mesuré	isolé
	Type de ph	 Observé / mesuré	Plafond en plaque de plâtre
	Isolation	 Observé / mesuré	oui
	Epaisseur isolant	 Observé / mesuré	18 cm
Fenêtre 1 Nord	Surface de baies	 Observé / mesuré	3,85 m ²
	Placement	 Observé / mesuré	Mur 1 Nord, Sud, Est, Ouest
	Orientation des baies	 Observé / mesuré	Nord
	Inclinaison vitrage	 Observé / mesuré	vertical
	Type ouverture	 Observé / mesuré	Fenêtres battantes
	Type menuiserie	 Observé / mesuré	PVC
	Présence de joints d'étanchéité	 Observé / mesuré	non
	Type de vitrage	 Observé / mesuré	double vitrage
	Epaisseur lame air	 Observé / mesuré	15 mm
	Présence couche peu émissive	 Observé / mesuré	oui
	Gaz de remplissage	 Observé / mesuré	Argon / Krypton
	Positionnement de la menuiserie	 Observé / mesuré	au nu intérieur
	Largeur du dormant menuiserie	 Observé / mesuré	Lp: 5 cm
	Type volets	 Observé / mesuré	Volets roulants PVC (tablier < 12mm)
	Type de masques proches	 Observé / mesuré	Absence de masque proche
	Type de masques lointains	 Observé / mesuré	Absence de masque lointain
	Fenêtre 2 Nord	Surface de baies	 Observé / mesuré
Placement		 Observé / mesuré	Mur 1 Nord, Sud, Est, Ouest
Orientation des baies		 Observé / mesuré	Nord
Inclinaison vitrage		 Observé / mesuré	vertical
Type ouverture		 Observé / mesuré	Fenêtres battantes
Type menuiserie		 Observé / mesuré	PVC
Présence de joints d'étanchéité		 Observé / mesuré	non
Type de vitrage		 Observé / mesuré	double vitrage
Epaisseur lame air		 Observé / mesuré	15 mm
Présence couche peu émissive		 Observé / mesuré	oui
Gaz de remplissage		 Observé / mesuré	Argon / Krypton
Positionnement de la menuiserie		 Observé / mesuré	au nu intérieur
Largeur du dormant menuiserie		 Observé / mesuré	Lp: 5 cm
Type volets		 Observé / mesuré	Pas de protection solaire
Type de masques proches		 Observé / mesuré	Absence de masque proche
Type de masques lointains		 Observé / mesuré	Absence de masque lointain
Fenêtre 3 Sud		Surface de baies	 Observé / mesuré
	Placement	 Observé / mesuré	Mur 1 Nord, Sud, Est, Ouest
	Orientation des baies	Observé / mesuré	Sud

	Inclinaison vitrage	 Observé / mesuré	vertical	
	Type ouverture	 Observé / mesuré	Fenêtres battantes	
	Type menuiserie	 Observé / mesuré	PVC	
	Présence de joints d'étanchéité	 Observé / mesuré	non	
	Type de vitrage	 Observé / mesuré	double vitrage	
	Epaisseur lame air	 Observé / mesuré	15 mm	
	Présence couche peu émissive	 Observé / mesuré	oui	
	Gaz de remplissage	 Observé / mesuré	Argon / Krypton	
	Positionnement de la menuiserie	 Observé / mesuré	au nu intérieur	
	Largeur du dormant menuiserie	 Observé / mesuré	Lp: 5 cm	
	Type volets	 Observé / mesuré	Pas de protection solaire	
	Type de masques proches	 Observé / mesuré	Absence de masque proche	
	Type de masques lointains	 Observé / mesuré	Absence de masque lointain	
	Surface de baies	 Observé / mesuré	3,3 m²	
	Placement	 Observé / mesuré	Mur 1 Nord, Sud, Est, Ouest	
	Orientation des baies	 Observé / mesuré	Sud	
	Inclinaison vitrage	 Observé / mesuré	vertical	
	Type ouverture	 Observé / mesuré	Fenêtres battantes	
	Type menuiserie	 Observé / mesuré	PVC	
	Présence de joints d'étanchéité	 Observé / mesuré	non	
Fenêtre 4 Sud	Type de vitrage	 Observé / mesuré	double vitrage	
	Epaisseur lame air	 Observé / mesuré	15 mm	
	Présence couche peu émissive	 Observé / mesuré	oui	
	Gaz de remplissage	 Observé / mesuré	Argon / Krypton	
	Positionnement de la menuiserie	 Observé / mesuré	au nu intérieur	
	Largeur du dormant menuiserie	 Observé / mesuré	Lp: 5 cm	
	Type volets	 Observé / mesuré	Volets battants bois (tablier < 22mm)	
	Type de masques proches	 Observé / mesuré	Absence de masque proche	
	Type de masques lointains	 Observé / mesuré	Absence de masque lointain	
		Surface de baies	 Observé / mesuré	1,85 m²
		Placement	 Observé / mesuré	Mur 1 Nord, Sud, Est, Ouest
		Orientation des baies	 Observé / mesuré	Sud
		Inclinaison vitrage	 Observé / mesuré	vertical
		Type ouverture	 Observé / mesuré	Fenêtres battantes
	Type menuiserie	 Observé / mesuré	PVC	
	Présence de joints d'étanchéité	 Observé / mesuré	non	
Fenêtre 5 Sud	Type de vitrage	 Observé / mesuré	double vitrage	
	Epaisseur lame air	 Observé / mesuré	15 mm	
	Présence couche peu émissive	 Observé / mesuré	oui	
	Gaz de remplissage	 Observé / mesuré	Argon / Krypton	
	Positionnement de la menuiserie	 Observé / mesuré	au nu intérieur	
	Largeur du dormant menuiserie	 Observé / mesuré	Lp: 5 cm	
	Type volets	 Observé / mesuré	Volets roulants PVC (tablier < 12mm)	
	Type de masques proches	 Observé / mesuré	Absence de masque proche	
	Type de masques lointains	 Observé / mesuré	Absence de masque lointain	
		Surface de baies	 Observé / mesuré	2,4 m²
		Placement	 Observé / mesuré	Mur 1 Nord, Sud, Est, Ouest
		Orientation des baies	 Observé / mesuré	Nord
		Inclinaison vitrage	 Observé / mesuré	vertical
		Type ouverture	 Observé / mesuré	Fenêtres oscillantes
Fenêtre 6 Nord				

































	Type menuiserie	 Observé / mesuré	Bois
	Présence de joints d'étanchéité	 Observé / mesuré	non
	Type de vitrage	 Observé / mesuré	double vitrage
	Epaisseur lame air	 Observé / mesuré	10 mm
	Présence couche peu émissive	 Observé / mesuré	non
	Gaz de remplissage	 Observé / mesuré	Air
	Positionnement de la menuiserie	 Observé / mesuré	au nu intérieur
	Largeur du dormant menuiserie	 Observé / mesuré	Lp: 5 cm
	Type volets	 Observé / mesuré	Pas de protection solaire
	Type de masques proches	 Observé / mesuré	Absence de masque proche
	Type de masques lointains	 Observé / mesuré	Absence de masque lointain
Fenêtre 7 Nord	Surface de baies	 Observé / mesuré	1,9 m²
	Placement	 Observé / mesuré	Mur 1 Nord, Sud, Est, Ouest
	Orientation des baies	 Observé / mesuré	Nord
	Inclinaison vitrage	 Observé / mesuré	vertical
	Type ouverture	 Observé / mesuré	Fenêtres battantes
	Type menuiserie	 Observé / mesuré	Bois
	Présence de joints d'étanchéité	 Observé / mesuré	non
	Type de vitrage	 Observé / mesuré	simple vitrage
	Positionnement de la menuiserie	 Observé / mesuré	au nu intérieur
	Largeur du dormant menuiserie	 Observé / mesuré	Lp: 5 cm
	Type volets	 Observé / mesuré	Volets battants bois (tablier < 22mm)
	Type de masques proches	 Observé / mesuré	Absence de masque proche
	Type de masques lointains	 Observé / mesuré	Absence de masque lointain
	Fenêtre 8 Sud	Surface de baies	 Observé / mesuré
Placement		 Observé / mesuré	Mur 1 Nord, Sud, Est, Ouest
Orientation des baies		 Observé / mesuré	Sud
Inclinaison vitrage		 Observé / mesuré	vertical
Type ouverture		 Observé / mesuré	Fenêtres battantes
Type menuiserie		 Observé / mesuré	Bois
Présence de joints d'étanchéité		 Observé / mesuré	non
Type de vitrage		 Observé / mesuré	simple vitrage
Positionnement de la menuiserie		 Observé / mesuré	au nu intérieur
Largeur du dormant menuiserie		 Observé / mesuré	Lp: 5 cm
Type volets		 Observé / mesuré	Volets battants bois (tablier < 22mm)
Type de masques proches		 Observé / mesuré	Absence de masque proche
Type de masques lointains		 Observé / mesuré	Absence de masque lointain
Fenêtre 9 Sud		Surface de baies	 Observé / mesuré
	Placement	 Observé / mesuré	Mur 1 Nord, Sud, Est, Ouest
	Orientation des baies	 Observé / mesuré	Sud
	Inclinaison vitrage	 Observé / mesuré	vertical
	Type ouverture	 Observé / mesuré	Fenêtres battantes
	Type menuiserie	 Observé / mesuré	Bois
	Présence de joints d'étanchéité	 Observé / mesuré	non
	Type de vitrage	 Observé / mesuré	double vitrage
	Epaisseur lame air	 Observé / mesuré	10 mm
	Présence couche peu émissive	 Observé / mesuré	non
	Gaz de remplissage	 Observé / mesuré	Air
	Positionnement de la menuiserie	 Observé / mesuré	au nu intérieur



Fenêtre 10 Est	Largeur du dormant menuiserie	 Observé / mesuré	Lp: 5 cm
	Type volets	 Observé / mesuré	Volets battants bois (tablier < 22mm)
	Type de masques proches	 Observé / mesuré	Absence de masque proche
	Type de masques lointains	 Observé / mesuré	Absence de masque lointain
	Surface de baies	 Observé / mesuré	1,95 m ²
	Placement	 Observé / mesuré	Mur 1 Nord, Sud, Est, Ouest
	Orientation des baies	 Observé / mesuré	Est
	Inclinaison vitrage	 Observé / mesuré	vertical
	Type ouverture	 Observé / mesuré	Fenêtres battantes
	Type menuiserie	 Observé / mesuré	Bois
	Présence de joints d'étanchéité	 Observé / mesuré	non
	Type de vitrage	 Observé / mesuré	double vitrage
	Epaisseur lame air	 Observé / mesuré	10 mm
	Présence couche peu émissive	 Observé / mesuré	non
	Gaz de remplissage	 Observé / mesuré	Air
	Fenêtre 11 Est	Positionnement de la menuiserie	 Observé / mesuré
Largeur du dormant menuiserie		 Observé / mesuré	Lp: 5 cm
Type volets		 Observé / mesuré	Volets battants bois (tablier < 22mm)
Type de masques proches		 Observé / mesuré	Absence de masque proche
Type de masques lointains		 Observé / mesuré	Absence de masque lointain
Surface de baies		 Observé / mesuré	6,9 m ²
Placement		 Observé / mesuré	Mur 1 Nord, Sud, Est, Ouest
Orientation des baies		 Observé / mesuré	Est
Inclinaison vitrage		 Observé / mesuré	vertical
Type ouverture		 Observé / mesuré	Fenêtres battantes
Type menuiserie		 Observé / mesuré	Bois
Présence de joints d'étanchéité		 Observé / mesuré	non
Type de vitrage		 Observé / mesuré	double vitrage
Epaisseur lame air		 Observé / mesuré	10 mm
Présence couche peu émissive		 Observé / mesuré	non
Gaz de remplissage		 Observé / mesuré	Air
Fenêtre 12 Est	Positionnement de la menuiserie	 Observé / mesuré	au nu intérieur
	Largeur du dormant menuiserie	 Observé / mesuré	Lp: 5 cm
	Type volets	 Observé / mesuré	Volets roulants aluminium
	Type de masques proches	 Observé / mesuré	Absence de masque proche
	Type de masques lointains	 Observé / mesuré	Absence de masque lointain
	Surface de baies	 Observé / mesuré	1,95 m ²
	Placement	 Observé / mesuré	Mur 1 Nord, Sud, Est, Ouest
	Orientation des baies	 Observé / mesuré	Est
	Inclinaison vitrage	 Observé / mesuré	vertical
	Type ouverture	 Observé / mesuré	Fenêtres battantes
	Type menuiserie	 Observé / mesuré	Bois
	Présence de joints d'étanchéité	 Observé / mesuré	non
	Type de vitrage	 Observé / mesuré	double vitrage
	Epaisseur lame air	 Observé / mesuré	10 mm
	Présence couche peu émissive	 Observé / mesuré	non
	Gaz de remplissage	 Observé / mesuré	Air
Positionnement de la menuiserie	 Observé / mesuré	au nu intérieur	
Largeur du dormant menuiserie	 Observé / mesuré	Lp: 5 cm	

Fenêtre 13 Ouest	Type volets	 Observé / mesuré	Pas de protection solaire
	Type de masques proches	 Observé / mesuré	Absence de masque proche
	Type de masques lointains	 Observé / mesuré	Absence de masque lointain
	Surface de baies	 Observé / mesuré	13,45 m ²
	Placement	 Observé / mesuré	Mur 1 Nord, Sud, Est, Ouest
	Orientation des baies	 Observé / mesuré	Ouest
	Inclinaison vitrage	 Observé / mesuré	vertical
	Type ouverture	 Observé / mesuré	Fenêtres battantes
	Type menuiserie	 Observé / mesuré	Bois
	Présence de joints d'étanchéité	 Observé / mesuré	non
	Type de vitrage	 Observé / mesuré	double vitrage
	Epaisseur lame air	 Observé / mesuré	10 mm
	Présence couche peu émissive	 Observé / mesuré	non
	Gaz de remplissage	 Observé / mesuré	Air
	Positionnement de la menuiserie	 Observé / mesuré	au nu intérieur
	Largeur du dormant menuiserie	 Observé / mesuré	Lp: 5 cm
	Type volets	 Observé / mesuré	Volets roulants aluminium
	Type de masques proches	 Observé / mesuré	Absence de masque proche
	Type de masques lointains	 Observé / mesuré	Absence de masque lointain
Fenêtre 14 Sud	Surface de baies	 Observé / mesuré	1,3 m ²
	Placement	 Observé / mesuré	Mur 1 Nord, Sud, Est, Ouest
	Orientation des baies	 Observé / mesuré	Sud
	Inclinaison vitrage	 Observé / mesuré	vertical
	Type ouverture	 Observé / mesuré	Fenêtres battantes
	Type menuiserie	 Observé / mesuré	Bois
	Présence de joints d'étanchéité	 Observé / mesuré	non
	Type de vitrage	 Observé / mesuré	double vitrage
	Epaisseur lame air	 Observé / mesuré	10 mm
	Présence couche peu émissive	 Observé / mesuré	non
	Gaz de remplissage	 Observé / mesuré	Air
	Positionnement de la menuiserie	 Observé / mesuré	au nu intérieur
	Largeur du dormant menuiserie	 Observé / mesuré	Lp: 5 cm
	Type volets	 Observé / mesuré	Volets roulants PVC (tablier < 12mm)
	Type de masques proches	 Observé / mesuré	Absence de masque proche
	Type de masques lointains	 Observé / mesuré	Absence de masque lointain
	Porte 1	Surface de porte	 Observé / mesuré
Placement		 Observé / mesuré	Mur 1 Nord, Sud, Est, Ouest
Nature de la menuiserie		 Observé / mesuré	Porte simple en bois
Type de porte		 Observé / mesuré	Porte avec double vitrage
Présence de joints d'étanchéité		 Observé / mesuré	non
Positionnement de la menuiserie		 Observé / mesuré	au nu intérieur
Largeur du dormant menuiserie		 Observé / mesuré	Lp: 5 cm
Porte 2	Surface de porte	 Observé / mesuré	2,95 m ²
	Placement	 Observé / mesuré	Mur 1 Nord, Sud, Est, Ouest
	Nature de la menuiserie	 Observé / mesuré	Porte simple en bois
	Type de porte	 Observé / mesuré	Porte avec double vitrage
	Présence de joints d'étanchéité	 Observé / mesuré	non
	Positionnement de la menuiserie	 Observé / mesuré	au nu intérieur
Largeur du dormant menuiserie	 Observé / mesuré	Lp: 5 cm	

Pont Thermique 1	Type PT	 Observé / mesuré	Mur 1 Nord, Sud, Est, Ouest / Refend
	Type isolation	 Observé / mesuré	ITI / non isolé
	Longueur du PT l	 Observé / mesuré	10,4 m
Pont Thermique 2	Type PT	 Observé / mesuré	Mur 1 Nord, Sud, Est, Ouest / Plancher
	Type isolation	 Observé / mesuré	ITI / non isolé
	Longueur du PT l	 Observé / mesuré	60 m
Pont Thermique 3	Type PT	 Observé / mesuré	Mur 2 Nord, Sud, Est, Ouest / Refend
	Type isolation	 Observé / mesuré	non isolé / non isolé
	Longueur du PT l	 Observé / mesuré	10,4 m
Pont Thermique 4	Type PT	 Observé / mesuré	Mur 2 Nord, Sud, Est, Ouest / Plancher
	Type isolation	 Observé / mesuré	non isolé / non isolé
	Longueur du PT l	 Observé / mesuré	35,1 m

Systèmes

donnée d'entrée		origine de la donnée	valeur renseignée
Ventilation	Type de ventilation	 Observé / mesuré	Ventilation par ouverture des fenêtres
	Façades exposées	 Observé / mesuré	plusieurs
	Logement Traversant	 Observé / mesuré	oui
Chauffage 1	Type d'installation de chauffage	 Observé / mesuré	Installation de chauffage simple
	Type générateur	 Observé / mesuré	Electrique - Convecteur électrique NFC, NF** et NF***
	Energie utilisée	 Observé / mesuré	Electrique
	Type émetteur	 Observé / mesuré	Convecteur électrique NFC, NF** et NF***
	Type de chauffage	 Observé / mesuré	divisé
	Equipement intermittence	 Observé / mesuré	Sans système d'intermittence
Chauffage 2	Type d'installation de chauffage	 Observé / mesuré	Installation de chauffage simple
	Nombre de niveaux desservis	 Observé / mesuré	1
	Type générateur	 Observé / mesuré	Gaz Naturel - Chaudière gaz à condensation installée entre 2001 et 2015
	Energie utilisée	 Observé / mesuré	Gaz Naturel
	Cper (présence d'une ventouse)	 Observé / mesuré	oui
	Présence d'une veilleuse	 Observé / mesuré	non
	Chaudière murale	 Observé / mesuré	oui
	Présence d'une régulation/Ajust, T° Fonctionnement	 Observé / mesuré	oui
	Présence ventilateur / dispositif circulation air dans circuit combustion	 Observé / mesuré	non
	Type émetteur	 Observé / mesuré	Radiateur bitube sans robinet thermostatique
	Température de distribution	 Observé / mesuré	supérieur à 65°C
	Année installation émetteur	 Observé / mesuré	Inconnue
	Surface chauffée par l'émetteur	 Observé / mesuré	140 m²
	Type de chauffage	 Observé / mesuré	central
	Equipement intermittence	 Observé / mesuré	Sans système d'intermittence
Eau chaude sanitaire	Nombre de niveaux desservis	 Observé / mesuré	1
	Type générateur	 Observé / mesuré	Gaz Naturel - Accumulateur gaz à condensation installé à partir de 2001
	Energie utilisée	 Observé / mesuré	Gaz Naturel
	Présence d'une veilleuse	 Observé / mesuré	non
	Chaudière murale	 Observé / mesuré	oui
	Présence d'une régulation/Ajust, T° Fonctionnement	 Observé / mesuré	oui
	Présence ventilateur / dispositif circulation air dans circuit combustion	 Observé / mesuré	non
	Type de distribution	 Observé / mesuré	production hors volume habitable

Type de production	 Observé / mesuré	accumulation
Volume de stockage	 Observé / mesuré	185 L

Références réglementaires utilisées :

Article L134-4-2 du CCH, décret n° 2011-807 du 5 juillet 2011, arrêtés du 31 mars 2021, 8 octobre 2021 et du 17 juin 2021 relatif à la transmission des diagnostics de performance énergétique à l'Agence de l'environnement et de la maîtrise de l'énergie et relatif à l'utilisation réglementaire des logiciels pour l'élaboration des diagnostics de performance énergétique, arrêtés du 21 octobre 2021 décret 2020-1610, 2020-1609, 2006-1114, 2008-1175 ; Ordonnance 2005-655 art L271-4 à 6 ; Loi 2004-1334 art L134-1 à 5 ; décret 2006-1147 art R.134-1 à 5 du CCH et loi grenelle 2 n°2010-786 du juillet 2010.

Nota : Le présent rapport est établi par une personne dont les compétences sont certifiées par I.Cert - Centre Alphasis - Bâtiment K - Parc d'affaires - Espace Performance 35760 SAINT GREGOIRE (détail sur www.info-certif.fr)