

Constat de risque d'exposition au plomb CREP

Numéro de dossier : 22/EST/0320
 Norme méthodologique employée : AFNOR NF X46-030
 Arrêté d'application : Arrêté du 19 août 2011
 Date du repérage : 26/10/2022

Adresse du bien immobilier
Localisation du ou des bâtiments : Département : ... Pyrénées-Atlantiques Adresse : 43 rue Henri IV Commune : 64510 BOEIL-BEZING (France) Section cadastrale Non communiqué, Parcelle(s) n° Non communiqué Désignation et situation du ou des lot(s) de copropriété : , Lot numéro Non communiqué

Donneur d'ordre / Propriétaire :
Donneur d'ordre : Mr et Mme VAUCEL 43 rue Henri IV 64510 BOEIL-BEZING (France)
Propriétaire : Mr et Mme VAUCEL 43 rue Henri IV 64510 BOEIL-BEZING (France)

Le CREP suivant concerne :			
X	Les parties privatives	X	Avant la vente
	Les parties occupées		Avant la mise en location
	Les parties communes d'un immeuble		Avant travaux <i>N.B. : Les travaux visés sont définis dans l'arrêté du 19 août 2011 relatif aux travaux en parties communes nécessitant l'établissement d'un CREP</i>
L'occupant est :		Le propriétaire	
Nom de l'occupant, si différent du propriétaire			
Présence et nombre d'enfants mineurs, dont des enfants de moins de 6 ans		Oui	Nombre total : 2 Nombre d'enfants de moins de 6 ans :

Société réalisant le constat	
Nom et prénom de l'auteur du constat	ARONSSOHN Estelle
N° de certificat de certification	C2021-SE10-012 le 16/12/2021
Nom de l'organisme de certification	WE.CERT
Organisme d'assurance professionnelle	Allianz
N° de contrat d'assurance	56263863
Date de validité :	31/12/2022

Appareil utilisé	
Nom du fabricant de l'appareil	NITON
Modèle de l'appareil / N° de série de l'appareil	XLP 300 / 91683
Nature du radionucléide	109Cd
Date du dernier chargement de la source	20/07/2020
Activité à cette date et durée de vie de la source	1480 mbq

Conclusion des mesures de concentration en plomb						
	Total	Non mesurées	Classe 0	Classe 1	Classe 2	Classe 3
Nombre d'unités de diagnostic	143	0	76	5	52	10
%	100	0 %	53,1 %	3,5 %	36,4 %	7 %

Ce Constat de Risque d'Exposition au Plomb a été rédigé par ARONSSOHN Estelle le 26/10/2022 conformément à la norme NF X46-030 «Diagnostic plomb — Protocole de réalisation du constat de risque d'exposition au plomb» et en application de l'arrêté du 19 août 2011 relatif au constat de risque d'exposition au plomb.

SARL LDM Diagnostic
 3, Les Borneaux - 64170 Les Borneaux - France
 06 78 48 77 70 - 06 12 55 87 19
 mathieu@ldm-diagnostic.fr
 nicolas@ldm-diagnostic.fr
 Siren 750 897 571

Dans le cadre de la mission, il a été repéré des unités de diagnostics de classe 3. Par conséquent, en application de l'article L.1334-9 du code de la santé publique, le propriétaire du bien, objet de ce constat, doit effectuer les travaux appropriés pour supprimer l'exposition au plomb, tout en garantissant la sécurité des occupants. Il doit également transmettre une copie complète du constat, annexes comprises, aux occupants de l'immeuble ou de la partie d'immeuble concernée et à toute personne amenée à effectuer des

travaux dans cet immeuble ou la partie d'immeuble concernée. Le propriétaire doit également veiller à l'entretien des revêtements recouvrant les unités de diagnostics de classe 1 et 2, afin d'éviter leur dégradation future.

Sommaire

1. Rappel de la commande et des références réglementaires	4
2. Renseignements complémentaires concernant la mission	4
2.1 L'appareil à fluorescence X	4
2.2 Le laboratoire d'analyse éventuel	5
2.3 Le bien objet de la mission	5
3. Méthodologie employée	5
3.1 Valeur de référence utilisée pour la mesure du plomb par fluorescence X	6
3.2 Stratégie de mesurage	6
3.3 Recours à l'analyse chimique du plomb par un laboratoire	6
4. Présentation des résultats	6
5. Résultats des mesures	7
6. Conclusion	12
6.1 Classement des unités de diagnostic	12
6.2 Recommandations au propriétaire	12
6.3 Commentaires	13
6.4 Situations de risque de saturnisme infantile et de dégradation du bâti	13
6.5 Transmission du constat à l'agence régionale de santé	13
7. Obligations d'informations pour les propriétaires	14
8. Information sur les principales réglementations et recommandations en matière d'exposition au plomb	14
8.1 Textes de référence	14
8.2 Ressources documentaires	15
9. Annexes	15
9.1 Notice d'Information	15
9.2 Illustrations	16
9.3 Analyses chimiques du laboratoire	16

Nombre de pages de rapport : 17**Liste des documents annexes :**

- Notice d'information (2 pages)
- Croquis
- Rapport d'analyses chimiques en laboratoire, le cas échéant.

Nombre de pages d'annexes : 3

1. Rappel de la commande et des références réglementaires

Rappel du cadre réglementaire et des objectifs du CREP

Le constat de risque d'exposition au plomb (CREP), défini par les articles L.1334-5 à 10 code de la santé publique et R.1334-10 à 12, consiste à mesurer la concentration en plomb des revêtements du bien immobilier, afin d'identifier ceux contenant du plomb, qu'ils soient dégradés ou non, à décrire leur état de conservation et à repérer, le cas échéant, les situations de risque de saturnisme infantile ou de dégradation du bâti.

Les résultats du CREP doivent permettre de connaître non seulement le risque immédiat lié à la présence de revêtements dégradés contenant du plomb (qui génèrent spontanément des poussières ou des écailles pouvant être ingérées par un enfant), mais aussi le risque potentiel lié à la présence de revêtements en bon état contenant du plomb (encore non accessible).

Quand le CREP est réalisé en application des Articles L.1334-6 et L.1334-7, il porte uniquement sur les revêtements privatifs d'un logement, y compris les revêtements extérieurs au logement (volet, portail, grille, ...)

Quand le CREP est réalisé en application de l'Article L.1334-8, seuls les revêtements des parties communes sont concernés (sans omettre, par exemple, la partie extérieure de la porte palière).

La recherche de canalisations en plomb ne fait pas partie du champ d'application du CREP.

Si le bien immobilier concerné est affecté en partie à des usages autres que l'habitation, le CREP ne porte que sur les parties affectées à l'habitation. Dans les locaux annexes de l'habitation, le CREP porte sur ceux qui sont destinés à un usage courant, tels que la buanderie.

Réalisation d'un constat de risque d'exposition au plomb (CREP) :

dans les parties privatives du bien décrit ci-après en prévision de sa vente (en application de l'Article L.1334-6 du code de la santé publique) ou de sa mise en location (en application de l'Article L.1334-7 du code de la santé publique)

2. Renseignements complémentaires concernant la mission

2.1 L'appareil à fluorescence X

Nom du fabricant de l'appareil	NITON	
Modèle de l'appareil	XLP 300	
N° de série de l'appareil	91683	
Nature du radionucléide	109Cd	
Date du dernier chargement de la source	20/07/2020	Activité à cette date et durée de vie : 1480 mbq
Autorisation/Déclaration ASN (DGSNR)	N° 022716	Nom du titulaire/signataire OSZUST JORDI
	Date d'autorisation/de déclaration 16/01/2019	Date de fin de validité (si applicable)
Nom du titulaire de l'autorisation ASN (DGSNR)	OSZUST JORDI	
Nom de la Personne Compétente en Radioprotection (PCR)	ARONSSOHN Estelle	

Étalon : Niton, 91683, 0.1

Vérification de la justesse de l'appareil	n° de mesure	Date de la vérification	Concentration (mg/cm ²)
Etalonnage entrée	1	26/10/2022	1 (+/- 0,1)
Etalonnage sortie	228	26/10/2022	1 (+/- 0,1)

La vérification de la justesse de l'appareil consiste à réaliser une mesure de la concentration en plomb sur un étalon à une valeur proche du seuil.

En début et en fin de chaque constat et à chaque nouvelle mise sous tension de l'appareil une nouvelle vérification de la justesse de l'appareil est réalisée.

2.2 Le laboratoire d'analyse éventuel

Nom du laboratoire d'analyse	Il n'a pas été fait appel à un laboratoire d'analyse
Nom du contact	-
Coordonnées	-
Référence du rapport d'essai	-
Date d'envoi des prélèvements	-
Date de réception des résultats	-

2.3 Le bien objet de la mission

Adresse du bien immobilier	43 rue Henri IV 64510 BOEIL-BEZING (France)
Description de l'ensemble immobilier	Habitation (maison individuelle) Ensemble de la propriété Nb. de niveaux : 2 (caves et combles inclus) Nb. de bâtiments : 1 Nb. de cages d'escaliers principales : 1
Année de construction	< 1949
Localisation du bien objet de la mission	Lot numéro Non communiqué, Section cadastrale Non communiqué, Parcelle(s) n° Non communiqué
Nom et coordonnées du propriétaire ou du syndicat de copropriété (dans le cas du CREP sur parties communes)	Mr et Mme VAUCEL 43 rue Henri IV 64510 BOEIL-BEZING (France)
L'occupant est :	Le propriétaire
Date(s) de la visite faisant l'objet du CREP	26/10/2022
Croquis du bien immobilier objet de la mission	Voir partie « 5 Résultats des mesures »

Liste des locaux visités

**Séjour/Cuisine,
Dégagement,
Salle de bain,
Chambre 1,
Wc,
Bureau,
Cellier,**

**Dégagement 2,
Chambre 2,
Chambre 3,
Chambre 4,
Salle d'eau + Wc,
Dressing,
Bureau 2,
Cave**

Liste des locaux non visités ou non mesurés (avec justification)

Néant

3. Méthodologie employée

La recherche et la mesure du plomb présent dans les peintures ou les revêtements ont été réalisées selon l'arrêté du 19 août 2011 et la norme NF X 46-030 «*Diagnostic Plomb — Protocole de réalisation du Constat de Risque d'Exposition au Plomb*». Les mesures de la concentration surfacique en plomb sont réalisées à l'aide d'un appareil portable à fluorescence X capable d'analyser au moins la raie K du spectre de fluorescence émis en réponse par le plomb, et sont exprimées en mg/cm².

Les éléments de construction de facture récente ou clairement identifiables comme postérieurs au 1er janvier 1949 ne sont pas mesurés, à l'exception des huisseries ou autres éléments métalliques tels que volets, grilles,... (ceci afin d'identifier la présence éventuelle de minium de plomb). Bien que pouvant être

relativement épais, les enduits sont aussi à considérer comme des revêtements susceptibles de contenir du plomb. D'autres revêtements ne sont pas susceptibles de contenir du plomb : toile de verre, moquette, tissus, crépi, papier peint, ainsi que les peintures et enduits manifestement récents, mais ils peuvent masquer un autre revêtement contenant du plomb et sont donc à analyser. Les revêtements de type carrelage contiennent souvent du plomb, mais ils ne sont pas visés par le présent arrêté car ce plomb n'est pas accessible.

3.1 Valeur de référence utilisée pour la mesure du plomb par fluorescence X

Les mesures par fluorescence X effectuées sur des revêtements sont interprétées en fonction de la valeur de référence fixée par l'arrêté du 19 août 2011 relatif au constat de risque d'exposition au plomb (article 5) : 1 mg/cm².

3.2 Stratégie de mesurage

Sur chaque unité de diagnostic recouverte d'un revêtement, l'auteur du constat effectue :

- 1 seule mesure si celle-ci montre la présence de plomb à une concentration supérieure ou égale au seuil de 1 milligramme par centimètre carré (1 mg/cm²) ;
- 2 mesures si la première ne montre pas la présence de plomb à une concentration supérieure ou égale au seuil de 1 milligramme par centimètre carré (1 mg/cm²) ;
- 3 mesures si les deux premières ne montrent pas la présence de plomb à une concentration supérieure ou égale au seuil de 1 milligramme par centimètre carré (1 mg/cm²), mais que des unités de diagnostic du même type ont été mesurées avec une concentration en plomb supérieure ou égale à ce seuil dans un même local.

Dans le cas où plusieurs mesures sont effectuées sur une unité de diagnostic, elles sont réalisées à des endroits différents pour minimiser le risque de faux négatifs.

3.3 Recours à l'analyse chimique du plomb par un laboratoire

L'auteur du constat tel que défini à l'Article 4 de l'Arrêté du 19 août 2011 peut recourir à des prélèvements de revêtements qui sont analysés en laboratoire pour la recherche du plomb acido-soluble selon la norme NF X 46-031 «*Diagnostic plomb – Analyse chimique des peintures pour la recherche de la fraction acido-soluble du plomb*», dans le cas suivant :

- lorsque l'auteur du constat repère des revêtements dégradés et qu'il estime ne pas pouvoir conclure quant à la présence de plomb dans ces revêtements.

Le prélèvement est réalisé conformément aux préconisations de la norme NF X 46-030 «*Diagnostic Plomb – Protocole de réalisation du Constat de Risque d'Exposition au Plomb*» précitée sur une surface suffisante pour que le laboratoire dispose d'un échantillon permettant l'analyse dans de bonnes conditions (prélèvement de 0,5 g à 1 g).

L'ensemble des couches de peintures est prélevé en veillant à inclure la couche la plus profonde. L'auteur du constat évite le prélèvement du substrat ou tous corps étrangers qui risquent d'avoir pour effet de diluer la concentration en plomb de l'échantillon. Le prélèvement est réalisé avec les précautions nécessaires pour éviter la dissémination de poussières.

Quel que soit le résultat de l'analyse par fluorescence X, une mesure sera déclarée négative si la fraction acido-soluble mesurée en laboratoire est strictement inférieure à 1,5 mg/g

4. Présentation des résultats

Afin de faciliter la localisation des mesures, l'auteur du constat divise chaque local en plusieurs zones, auxquelles il attribue une lettre (A, B, C ...) selon la convention décrite ci-dessous.

La convention d'écriture sur le croquis et dans le tableau des mesures est la suivante :

- la zone de l'accès au local est nommée «A» et est reportée sur le croquis. Les autres zones sont nommées «B», «C», «D», ... dans le sens des aiguilles d'une montre ;
- la zone «plafond» est indiquée en clair.

Les unités de diagnostic (UD) (par exemple : un mur d'un local, la plinthe du même mur, l'ouvrant d'un portant ou le dormant d'une fenêtre, ...) faisant l'objet d'une mesure sont classées dans le tableau des mesures selon le tableau suivant en fonction de la concentration en plomb et de la nature de la dégradation.

NOTE Une unité de diagnostic (UD) est un ou plusieurs éléments de construction ayant même substrat et même historique en matière de construction et de revêtement.

Concentration en plomb	Nature des dégradations	Classement
< seuils		0
≥ seuils	Non dégradé ou non visible	1
	Etat d'usage	2
	Dégradé	3

5. Résultats des mesures

	Total UD	Non mesurées	Classe 0	Classe 1	Classe 2	Classe 3
Séjour/Cuisine	18	-	13 (72 %)	-	5 (28 %)	-
Dégagement	21	-	5 (24 %)	-	13 (62 %)	3 (14 %)
Salle de bain	7	-	4 (57 %)	-	3 (43 %)	-
Chambre 1	8	-	5 (62,5 %)	-	3 (37,5 %)	-
Wc	7	-	4 (57 %)	-	3 (43 %)	-
Bureau	9	-	5 (56 %)	-	4 (44 %)	-
Cellier	8	-	6 (75 %)	-	2 (25 %)	-
Dégagement 2	15	-	6 (40 %)	2 (13 %)	3 (20 %)	4 (27 %)
Chambre 2	8	-	5 (62,5 %)	-	3 (37,5 %)	-
Salle d' eau +Wc	8	-	6 (75 %)	-	-	2 (25 %)
Chambre 3	11	-	7 (64 %)	3 (27 %)	1 (9 %)	-
Chambre 4	11	-	6 (55 %)	-	5 (45 %)	-
Dressing	7	-	4 (57 %)	-	3 (43 %)	-
Bureau 2	5	-	-	-	4 (80 %)	1 (20 %)
TOTAL	143	-	76 (53,1 %)	5 (3,5 %)	52 (36,4 %)	10 (7 %)

Séjour/Cuisine

Nombre d'unités de diagnostic : 18 - Nombre d'unités de diagnostic de classe 3 repéré : 0 soit 0 %

N°	Zone	Unité de diagnostic	Substrat	Revêtement apparent	Localisation mesure	Mesure (mg/cm²)	Etat* de conservation	Classement UD	Observation
2	A	Mur	Plâtre	Peinture	Mur	0		0	
3					Mur	0			
4					Mur	0			
5	B	Mur	Plâtre	Peinture	Mur	0		0	
6					Mur	0			
7	C	Mur	Plâtre	Peinture	Mur	0		0	
8					Mur	0			
9	D	Mur	Plâtre	Peinture	Mur	0		0	
10					Mur	0			
11	B	Mur	Bois	Peinture	Mur	0.2		0	
12					Mur	0.21			
13	C	Mur	Bois	Peinture	Mur	0.21		0	
14					Mur	0.21			
15	D	Mur	Bois	Peinture	Mur	0.21		0	
16					Mur	0.21			
16	A	Porte 1	Bois	Peinture	Porte 1	7.7	Etat d'usage (Usure par friction)	2	
17	A	Huisserie porte 1	Bois	Peinture	Huisserie porte 1	11.9	Etat d'usage (Usure par friction)	2	
18	A	Porte 2	Bois	Peinture	Porte 2	7.7	Etat d'usage (Usure par friction)	2	
19	A	Huisserie porte 2	Bois	Peinture	Huisserie porte 2	11.9	Etat d'usage (Usure par friction)	2	
20	B	Garde corps	Bois	Peinture	Garde corps	0.3		0	
21					Garde corps	0.3			
22	D	Garde corps	Bois	Peinture	Garde corps	0.3		0	
23					Garde corps	0.3			
24	B	Volets 1	Bois	Peinture	Volets 1	0		0	
25					Volets 1	0			
26	C	Volets 2	Bois	Peinture	Volets 2	0		0	
27					Volets 2	0			

28	C	Volets 3	Bois	Peinture	Volets 3	0		0	
29					Volets 3	0			
30					Volets 4	0			
31	D	Volets 4	Bois	Peinture	Volets 4	0		0	
32					Plinthes	3.7			

Dégagement

Nombre d'unités de diagnostic : 21 - Nombre d'unités de diagnostic de classe 3 repéré : 3 soit 14 %

N°	Zone	Unité de diagnostic	Substrat	Revêtement apparent	Localisation mesure	Mesure (mg/cm²)	Etat* de conservation	Classement UD	Observation
33	A	Mur	Bois	Peinture	Mur	0		0	
34					Mur	0			
35					Mur	0			
36	B	Mur	Bois	Peinture	Mur	0		0	
37					Mur	0			
38	C	Mur	Bois	Peinture	Mur	0		0	
39					Mur	0			
40	D	Mur	Bois	Peinture	Mur	0		0	
41	A	Porte 1	Bois	Peinture	Porte 1	1.5	Etat d'usage (Usure par friction)	2	
42	A	Huisserie porte 1	Bois	Peinture	Huisserie porte 1	0		0	
43					Huisserie porte 1	0			
44					mesure 3	0			
45	B	Porte 2	Bois	Peinture	Porte 2	7.7	Etat d'usage (Usure par friction)	2	
46	B	Huisserie porte 2	Bois	Peinture	Huisserie porte 2	11.9	Etat d'usage (Usure par friction)	2	
47	B	Porte 3	Bois	Peinture	Porte 3	7.7	Etat d'usage (Usure par friction)	2	
48	B	Huisserie porte 3	Bois	Peinture	Huisserie porte 3	11.9	Etat d'usage (Usure par friction)	2	
49	C	Porte 4	Bois	Peinture	Porte 4	11	Dégradé (Ecaillage)	3	
50	C	Huisserie porte 4	Bois	Peinture	Huisserie porte 4	10.3	Etat d'usage (Usure par friction)	2	
51	C	Porte 5	Bois	Peinture	Porte 5	11	Dégradé (Ecaillage)	3	
52	C	Huisserie porte 5	Bois	Peinture	Huisserie porte 5	10.3	Etat d'usage (Usure par friction)	2	
53	C	Porte 6	Bois	Peinture	Porte 6	6.4	Etat d'usage (Usure par friction)	2	
54	C	Huisserie porte 6	Bois	Peinture	Huisserie porte 6	10.1	Etat d'usage (Usure par friction)	2	
55	A	Porte 7	Bois	Peinture	Porte 7	11.5	Dégradé (Ecaillage)	3	
56	A	Huisserie porte 7	Bois	Peinture	Huisserie porte 7	9.8	Etat d'usage (Usure par friction)	2	
57		Plinthes	Bois	Peinture	Plinthes	2.7	Etat d'usage (Usure par friction)	2	
101	D	Porte 8	Bois	Peinture	Porte 8	15.4	Etat d'usage (Usure par friction)	2	
102	D	Huisserie porte 8	Bois	Peinture	Huisserie porte 8	15.9	Etat d'usage (Usure par friction)	2	

Salle de bain

Nombre d'unités de diagnostic : 7 - Nombre d'unités de diagnostic de classe 3 repéré : 0 soit 0 %

N°	Zone	Unité de diagnostic	Substrat	Revêtement apparent	Localisation mesure	Mesure (mg/cm²)	Etat* de conservation	Classement UD	Observation
58	A	Mur	Plâtre	Peinture	Mur	0		0	
59					Mur	0			
60	B	Mur	Plâtre	Peinture	Mur	0		0	
61					Mur	0			
62	C	Mur	Plâtre	Peinture	Mur	0		0	
63					Mur	0			
64	D	Mur	Plâtre	Peinture	Mur	0		0	
65					Mur	0			
66	A	Porte	Bois	Peinture	Porte	11	Etat d'usage (Usure par friction)	2	
67	A	Huisserie porte	Bois	Peinture	Huisserie porte	10.3	Etat d'usage (Usure par friction)	2	
68		Plinthes	Bois	Peinture	Plinthes	6.1	Etat d'usage (Usure par friction)	2	

Chambre 1

Nombre d'unités de diagnostic : 8 - Nombre d'unités de diagnostic de classe 3 repéré : 0 soit 0 %

N°	Zone	Unité de diagnostic	Substrat	Revêtement apparent	Localisation mesure	Mesure (mg/cm²)	Etat* de conservation	Classement UD	Observation
69	A	Mur	Plâtre	Peinture	Mur	0		0	
70					Mur	0			
71	B	Mur	Plâtre	Peinture	Mur	0		0	
72					Mur	0			
73	C	Mur	Plâtre	Peinture	Mur	0		0	
74					Mur	0			
75	D	Mur	Plâtre	Peinture	Mur	0		0	
76					Mur	0			
77	A	Porte	Bois	Peinture	Porte	11	Etat d'usage (Usure par friction)	2	
78	A	Huisserie porte	Bois	Peinture	Huisserie porte	10.3	Etat d'usage (Usure par friction)	2	
79	C	Volets	Bois	Peinture	Volets	0		0	
80					Volets	0			
81		Plinthes	Bois	Peinture	Plinthes	3.2	Etat d'usage (Usure par friction)	2	

Wc

Nombre d'unités de diagnostic : 7 - Nombre d'unités de diagnostic de classe 3 repéré : 0 soit 0 %

N°	Zone	Unité de diagnostic	Substrat	Revêtement apparent	Localisation mesure	Mesure (mg/cm²)	Etat* de conservation	Classement UD	Observation
82	A	Mur	Plâtre	Peinture	Mur	0		0	
83					Mur	0			
84	B	Mur	Plâtre	Peinture	Mur	0		0	

85					Mur	0			
86	C	Mur	Plâtre	Peinture	Mur	0		0	
87					Mur	0			
88					Mur	0			
89	D	Mur	Plâtre	Peinture	Mur	0		0	
					Mur	0			
90	A	Porte	Bois	Peinture	Porte	6.4	Etat d'usage (Usure par friction)	2	
91	A	Huisserie porte	Bois	Peinture	Huisserie porte	10.1	Etat d'usage (Usure par friction)	2	
92		Plinthes	Bois	Peinture	Plinthes	3.1	Etat d'usage (Usure par friction)	2	

Bureau

Nombre d'unités de diagnostic : 9 - Nombre d'unités de diagnostic de classe 3 repéré : 0 soit 0 %

N°	Zone	Unité de diagnostic	Substrat	Revêtement apparent	Localisation mesure	Mesure (mg/cm²)	Etat* de conservation	Classement UD	Observation
93	A	Mur	Plâtre	Peinture	Mur	0		0	
94					Mur	0			
95	B	Mur	Plâtre	Peinture	Mur	0		0	
96					Mur	0			
97	C	Mur	Plâtre	Peinture	Mur	0		0	
98					Mur	0			
99	D	Mur	Plâtre	Peinture	Mur	0		0	
100					Mur	0			
103	A	Porte	Bois	Peinture	Porte	15.4	Etat d'usage (Usure par friction)	2	
104	A	Huisserie porte	Bois	Peinture	Huisserie porte	15.9	Etat d'usage (Usure par friction)	2	
105	C	Porte	Bois	Peinture	Porte	9	Etat d'usage (Usure par friction)	2	
106	C	Huisserie porte	Bois	Peinture	Huisserie porte	2.7	Etat d'usage (Usure par friction)	2	
107	D	Volets	Bois	Peinture	Volets	0		0	
108					Volets	0			

Cellier

Nombre d'unités de diagnostic : 8 - Nombre d'unités de diagnostic de classe 3 repéré : 0 soit 0 %

N°	Zone	Unité de diagnostic	Substrat	Revêtement apparent	Localisation mesure	Mesure (mg/cm²)	Etat* de conservation	Classement UD	Observation
109	A	Mur	Plâtre	Peinture	Mur	0		0	
110					Mur	0			
111	B	Mur	Plâtre	Peinture	Mur	0		0	
112					Mur	0			
113	C	Mur	Plâtre	Peinture	Mur	0		0	
114					Mur	0			
115	D	Mur	Plâtre	Peinture	Mur	0		0	
116					Mur	0			
117	A	Porte 1	Bois	Peinture	Porte 1	9	Etat d'usage (Usure par friction)	2	
118	A	Huisserie porte 1	Bois	Peinture	Huisserie porte 1	2.7	Etat d'usage (Usure par friction)	2	
119	D	Porte 2	Bois	Peinture	Porte 2	0		0	
120					mesure 3	0			
121					mesure 2	0			
122	D	Huisserie porte 2	Bois	Peinture	Huisserie porte 2	0		0	
123					mesure 3	0			
124					mesure 2	0			

Dégagement 2

Nombre d'unités de diagnostic : 15 - Nombre d'unités de diagnostic de classe 3 repéré : 4 soit 27 %

N°	Zone	Unité de diagnostic	Substrat	Revêtement apparent	Localisation mesure	Mesure (mg/cm²)	Etat* de conservation	Classement UD	Observation
125	A	Mur	Plâtre	Peinture	Mur	0		0	
126					Mur	0			
127					Mur	0			
128	B	Mur	Plâtre	Peinture	Mur	0		0	
129					Mur	0			
130	C	Mur	Plâtre	Peinture	Mur	0		0	
131	D	Mur	Plâtre	Peinture	Mur	0		0	
132					Mur	0			
133		Plinthes	Bois	Peinture	Plinthes	3.5	Non dégradé	1	
134	A	Porte 1	Bois	Peinture	Porte 1	6.1	Non dégradé	1	
135	A	Huisserie porte 1	Bois	Peinture	Huisserie porte 1	3	Etat d'usage (Usure par friction)	2	
136	C	Porte 2	Bois	Peinture	Porte 2	14.3	Dégradé (Ecaillage)	3	
137	C	Huisserie porte 2	Bois	Peinture	Huisserie porte 2	10.8	Etat d'usage (Usure par friction)	2	
138	C	Porte 3	Bois	Peinture	Porte 3	8	Dégradé (Ecaillage)	3	
139	C	Huisserie porte 3	Bois	Peinture	Huisserie porte 3	13.1	Etat d'usage (Usure par friction)	2	
140	D	Porte 4	Bois	Peinture	Porte 4	0		0	
141					mesure 3	0			
142					mesure 2	0			
143	D	Huisserie porte 4	Bois	Peinture	Huisserie porte 4	0		0	
144					mesure 3	0			
145					mesure 2	0			
146	D	Porte 5	Bois	Peinture	Porte 5	11.3	Dégradé (Ecaillage)	3	
147	D	Huisserie porte 5	Bois	Peinture	Huisserie porte 5	11.8	Dégradé (Ecaillage)	3	

Chambre 2

Nombre d'unités de diagnostic : 8 - Nombre d'unités de diagnostic de classe 3 repéré : 0 soit 0 %

N°	Zone	Unité de diagnostic	Substrat	Revêtement apparent	Localisation mesure	Mesure (mg/cm²)	Etat* de conservation	Classement UD	Observation
148	A	Mur	Plâtre	Peinture	Mur	0		0	
149					Mur	0			
150	B	Mur	Plâtre	Peinture	Mur	0		0	
151					Mur	0			
152	C	Mur	Plâtre	Peinture	Mur	0		0	
153					Mur	0			

154	D	Mur	Plâtre	Peinture	Mur	0		0	
155					Mur	0			
156		Plinthes	Bois	Peinture	Plinthes	5.7	Etat d'usage (Usure par friction)	2	
157	A	Porte	Bois	Peinture	Porte	11.3	Etat d'usage (Usure par friction)	2	
158	A	Huisserie porte	Bois	Peinture	Huisserie porte	11.8	Etat d'usage (Usure par friction)	2	
159	C	Volets	Bois	Peinture	Volets	0		0	
160					Volets	0			

Salle d'eau +Wc

Nombre d'unités de diagnostic : 8 - Nombre d'unités de diagnostic de classe 3 repéré : 2 soit 25 %

N°	Zone	Unité de diagnostic	Substrat	Revêtement apparent	Localisation mesure	Mesure (mg/cm²)	Etat* de conservation	Classement UD	Observation
161	A	Mur	Plâtre	Peinture	Mur	0		0	
162					Mur	0			
163	B	Mur	Plâtre	Peinture	Mur	0		0	
164					Mur	0			
165	C	Mur	Plâtre	Peinture	Mur	0		0	
166					Mur	0			
167	D	Mur	Plâtre	Peinture	Mur	0		0	
168					Mur	0			
169	A	Porte 1	Bois	Peinture	Porte 1	0		0	
170					Porte 1	0			
171					mesure 3	0			
172	A	Huisserie porte 1	Bois	Peinture	Huisserie porte 1	0		0	
173					Huisserie porte 1	0			
174					mesure 3	0			
175	B	Porte 2	Bois	Peinture	Porte 2	6.8	Dégradé (Ecaillage)	3	
176	B	Huisserie porte 2	Bois	Peinture	Huisserie porte 2	10.6	Dégradé (Ecaillage)	3	

Chambre 3

Nombre d'unités de diagnostic : 11 - Nombre d'unités de diagnostic de classe 3 repéré : 0 soit 0 %

N°	Zone	Unité de diagnostic	Substrat	Revêtement apparent	Localisation mesure	Mesure (mg/cm²)	Etat* de conservation	Classement UD	Observation
177	A	Mur	Plâtre	Peinture	Mur	0		0	
178					Mur	0			
179	B	Mur	Plâtre	Peinture	Mur	0		0	
180					Mur	0			
181	C	Mur	Plâtre	Peinture	Mur	0		0	
182					Mur	0			
183	D	Mur	Plâtre	Peinture	Mur	0		0	
184					Mur	0			
185	A	Porte 1	Bois	Peinture	Porte 1	8	Non dégradé	1	
186	A	Huisserie porte 1	Bois	Peinture	Huisserie porte 1	13.1	Non dégradé	1	
187	A	Porte 2	Bois	Peinture	Porte 2	6.8	Non dégradé	1	
188	A	Huisserie porte 2	Bois	Peinture	Huisserie porte 2	10.6	Etat d'usage (Usure par friction)	2	
189		Plinthes	Bois	Peinture	Plinthes	0		0	
190					Plinthes	0			
191	D	Volets	Bois	Peinture	Volets	0		0	
192					Volets	0			
193	C	Garde corps	Bois	Peinture	Garde corps	0		0	
194					Garde corps	0			

Chambre 4

Nombre d'unités de diagnostic : 11 - Nombre d'unités de diagnostic de classe 3 repéré : 0 soit 0 %

N°	Zone	Unité de diagnostic	Substrat	Revêtement apparent	Localisation mesure	Mesure (mg/cm²)	Etat* de conservation	Classement UD	Observation
195	A	Mur	Plâtre	Peinture	Mur	0		0	
196					Mur	0			
197	B	Mur	Plâtre	Peinture	Mur	0		0	
198					Mur	0			
199	C	Mur	Plâtre	Peinture	Mur	0		0	
200					Mur	0			
201	D	Mur	Plâtre	Peinture	Mur	0		0	
202					Mur	0			
203	A	Porte 1	Bois	Peinture	Porte 1	14.3	Etat d'usage (Usure par friction)	2	
204	A	Huisserie porte 1	Bois	Peinture	Huisserie porte 1	10.8	Etat d'usage (Usure par friction)	2	
205	A	Porte 2	Bois	Peinture	Porte 2	13.8	Etat d'usage (Usure par friction)	2	
206	A	Huisserie porte 2	Bois	Peinture	Huisserie porte 2	12.5	Etat d'usage (Usure par friction)	2	
207		Plinthes	Bois	Peinture	Plinthes	5.2	Etat d'usage (Usure par friction)	2	
208	B	Volets	Bois	Peinture	Volets	0		0	
209					Volets	0			
210	C	Garde corps	Bois	Peinture	Garde corps	0		0	
211					Garde corps	0			

Dressing

Nombre d'unités de diagnostic : 7 - Nombre d'unités de diagnostic de classe 3 repéré : 0 soit 0 %

N°	Zone	Unité de diagnostic	Substrat	Revêtement apparent	Localisation mesure	Mesure (mg/cm²)	Etat* de conservation	Classement UD	Observation
212	A	Mur	Plâtre	Peinture	Mur	0		0	
213					Mur	0			
214	B	Mur	Plâtre	Peinture	Mur	0		0	
215					Mur	0			
216	C	Mur	Plâtre	Peinture	Mur	0		0	
217					Mur	0			
218	D	Mur	Plâtre	Peinture	Mur	0		0	
219					Mur	0			
220	A	Porte	Bois	Peinture	Porte	13.8	Etat d'usage (Usure par friction)	2	
221	A	Huisserie porte	Bois	Peinture	Huisserie porte	12.5	Etat d'usage (Usure par friction)	2	

222		Plinthes	Bois	Peinture	Plinthes	3.7	Etat d'usage (Usure par friction)	2	
-----	--	----------	------	----------	----------	-----	-----------------------------------	---	--

Bureau 2

Nombre d'unités de diagnostic : 5 - Nombre d'unités de diagnostic de classe 3 repéré : 1 soit 20 %

N°	Zone	Unité de diagnostic	Substrat	Revêtement apparent	Localisation mesure	Mesure (mg/cm²)	Etat* de conservation	Classement UD	Observation
223	C	Mur	Bois	Peinture	Mur	8.5	Etat d'usage (Usure par friction)	2	
224	D	Mur	Bois	Peinture	Mur	15.2	Etat d'usage (Usure par friction)	2	
225	A	Porte	Bois	Peinture	Porte	6.1	Dégradé (Ecaillage)	3	
226	A	Huisserie porte	Bois	Peinture	Huisserie porte	3	Etat d'usage (Usure par friction)	2	
227		Plinthes	Bois	Peinture	Plinthes	5.7	Etat d'usage (Usure par friction)	2	

NM : Non mesuré car l'unité de diagnostic n'est pas visée par la réglementation.

* L'état de conservation sera, le cas échéant, complété par la nature de la dégradation.

Localisation des mesures sur croquis de repérage

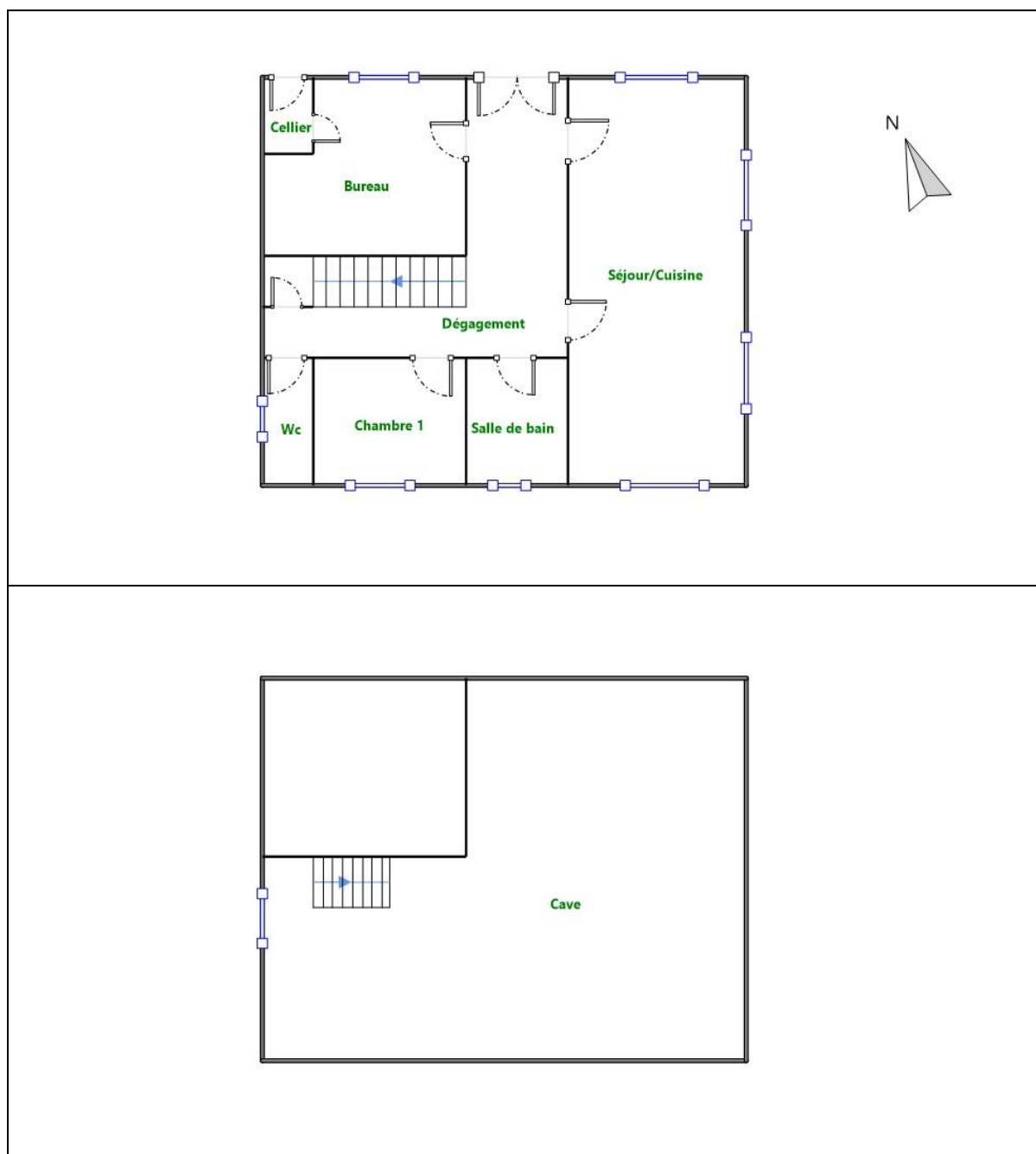

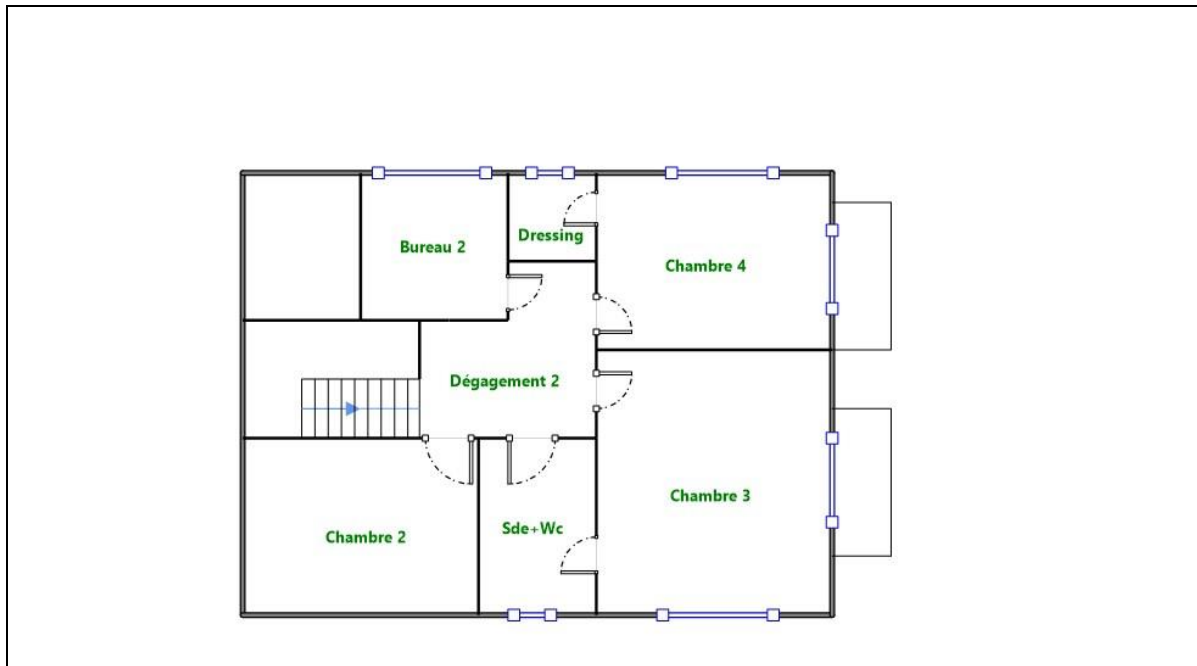

6. Conclusion

6.1 Classement des unités de diagnostic

Les mesures de concentration en plomb sont regroupées dans le tableau de synthèse suivant :

	Total	Non mesurées	Classe 0	Classe 1	Classe 2	Classe 3
Nombre d'unités de diagnostic	143	0	76	5	52	10
%	100	0 %	53,1 %	3,5 %	36,4 %	7 %

6.2 Recommandations au propriétaire

Le plomb (principalement la céruse) contenu dans les revêtements peut provoquer une intoxication des personnes, en particulier des jeunes enfants, dès lors qu'il est inhalé ou ingéré. Les travaux qui seraient conduits sur les surfaces identifiées comme recouvertes de peinture d'une concentration surfacique en plomb égale ou supérieure à 1 mg/cm² devront s'accompagner de mesures de protection collectives et individuelles visant à contrôler la dissémination de poussières toxiques et à éviter toute exposition au plomb tant pour les intervenants que pour les occupants de l'immeuble et la population environnante.

Lors de la présente mission il a été mis en évidence la présence de revêtements contenant du plomb au-delà des seuils en vigueur.

Du fait de la présence de revêtements contenant du plomb au-delà des seuils en vigueur et de la nature des dégradations constatées (dégradé) sur certaines unités de diagnostic et en application de l'article L. 1334-9 du code de la santé publique, le propriétaire du bien, objet de ce constat, doit effectuer les travaux appropriés pour supprimer l'exposition au plomb, tout en garantissant la sécurité des occupants. Il doit également transmettre une copie complète du constat, annexes comprises, aux occupants de l'immeuble ou de la partie d'immeuble concernée et à toute personne amenée à effectuer des travaux dans cet immeuble ou la partie d'immeuble concernée.

Dans le cas d'une location, lesdits travaux incombent au propriétaire bailleur. La non réalisation desdits travaux par le propriétaire bailleur, avant la mise en location du logement, constitue un manquement aux obligations particulières de sécurité et de prudence susceptible d'engager sa responsabilité pénale (article L 1334-9 du Code de la Santé Publique).

6.3 Commentaires

Constatations diverses :

Le diagnostic se limite aux zones habitables rendues visibles et accessibles par le propriétaire

Les zones situées derrière les doublages des murs et plafonds n'ont pas été visitées par défaut d'accès

Nous nous engageons, lors d'une autre visite, à compléter le diagnostic sur les zones habitables ayant été rendues accessibles

Validité du constat :

Du fait de la présence de revêtement contenant du plomb à des concentrations supérieures aux seuils définis par arrêté des ministres chargés de la santé et de la construction, le présent constat a une durée de validité de 1 an (jusqu'au 25/10/2023).

Documents remis par le donneur d'ordre à l'opérateur de repérage :

Néant

Représentant du propriétaire (accompagnateur) :

Mr et Mme VAUCEL

6.4 Situations de risque de saturnisme infantile et de dégradation du bâti

(Au sens des articles 1 et 8 du texte 40 de l'arrêté du 19 août 2011 relatif au Constat de Risque d'Exposition au Plomb)

Situations de risque de saturnisme infantile

NON	Au moins un local parmi les locaux objets du constat présente au moins 50% d'unités de diagnostic de classe 3
NON	L'ensemble des locaux objets du constat présente au moins 20% d'unités de diagnostic de classe 3

Situations de dégradation de bâti

NON	Les locaux objets du constat présentent au moins un plancher ou plafond menaçant de s'effondrer ou en tout ou partie effondré
NON	Les locaux objets du constat présentent des traces importantes de coulures, de ruissellements ou d'écoulements d'eau sur plusieurs unités de diagnostic d'une même pièce
NON	Les locaux objets du constat présentent plusieurs unités de diagnostic d'une même pièce recouvertes de moisissures ou de nombreuses taches d'humidité.

6.5 Transmission du constat à l'agence régionale de santé

NON	Si le constat identifie au moins l'une de ces cinq situations, son auteur transmet, dans un délai de cinq jours ouvrables, une copie du rapport au directeur général de l'agence régionale de santé d'implantation du bien expertisé en application de l'article L.1334-10 du code de la santé publique.
-----	--

En application de l'Article R.1334-10 du code de la santé publique, l'auteur du présent constat informe de cette transmission le propriétaire, le syndicat des copropriétaires ou l'exploitant du local d'hébergement

Remarque : Néant

*Nota : Le présent rapport est établi par une personne dont les compétences sont certifiées par **WE.CERT - 16, Rue de Villars 57100 THIONVILLE (détail sur www.info-certif.fr)***

Fait à **BOEIL-BEZING**, le **26/10/2022**Par : **ARONSSOHN Estelle**

SARL LDM Diagnostic
3 Lot Bordenave-64170 Labastide Cezeracq
06 78 48 42 70 - 06 12 58 67 19
mathieu@ldm-diagnostic.fr
nicolas@ldm-diagnostic.fr
Siren 750 897 571

7. Obligations d'informations pour les propriétaires

Décret n° 2006-474 du 25 avril 2006 relatif à la lutte contre le saturnisme, Article R.1334-12 du code de la santé publique :

«L'information des occupants et des personnes amenées à exécuter des travaux, prévue par l'article L.1334-9 est réalisée par la remise du constat de risque d'exposition au plomb (CREP) par le propriétaire ou l'exploitant du local d'hébergement.»

«Le CREP est tenu par le propriétaire ou l'exploitant du local d'hébergement à disposition des agents ou services mentionnés à l'Article L.1421-1 du code de la santé publique ainsi, le cas échéant, des agents chargés du contrôle de la réglementation du travail et des agents des services de prévention des organismes de Sécurité Sociale.»

Article L1334-9 :

Si le constat, établi dans les conditions mentionnées aux articles L. 1334-6 à L. 1334-8, met en évidence la présence de revêtements dégradés contenant du plomb à des concentrations supérieures aux seuils définis par l'arrêté mentionné à l'article L. 1334-2, le propriétaire ou l'exploitant du local d'hébergement doit en informer les occupants et les personnes amenées à faire des travaux dans l'immeuble ou la partie d'immeuble concerné. Il procède aux travaux appropriés pour supprimer le risque d'exposition au plomb, tout en garantissant la sécurité des occupants. En cas de location, lesdits travaux incombent au propriétaire bailleur. La non-réalisation desdits travaux par le propriétaire bailleur, avant la mise en location du logement, constitue un manquement aux obligations particulières de sécurité et de prudence susceptible d'engager sa responsabilité pénale.

8. Information sur les principales réglementations et recommandations en matière d'exposition au plomb

8.1 Textes de référence

Code de la santé publique :

- Code de la santé publique : Articles L.1334-1 à L.1334-12 et Articles R.1334-1 à R.1334-13 (lutte contre la présence de plomb) ;
- Loi n° 2004-806 du 9 août 2004 relative à la politique de santé publique Articles 72 à 78 modifiant le code de la santé publique ;
- Décret n° 2006-474 du 25 avril 2006 relatif à la lutte contre le saturnisme ;
- Arrêté du 19 août 2011 relatif au constat de risque d'exposition au plomb.

Code de la construction et de l'habitat :

- Code de la construction et de l'habitation : Articles L.271-4 à L.271-6 (Dossier de diagnostic technique) et Articles R.271-1 à R.271-4 (Conditions d'établissement du dossier de diagnostic technique) ;
- Ordonnance n° 2005-655 du 8 juin 2005 relative au logement et à la construction ;
- Décret n° 2006-1114 du 5 septembre 2006 relatif aux diagnostics techniques immobiliers et modifiant le code de la construction et de l'habitation et le code de la santé publique.

Code du travail pour la prévention des risques professionnels liés à l'exposition au plomb :

- Code du travail : Articles L.233-5-1, R.231-51 à R.231-54, R.231-56 et suivants, R.231-58 et suivants, R.233-1, R.233-42 et suivants ;

- Décret n° 2001-97 du 1er février 2001 établissant les règles particulières de prévention des risques cancérigènes, mutagènes ou toxiques pour la reproduction et modifiant le code du travail ;
- Décret n° 93-41 du 11 janvier 1993 relatif aux mesures d'organisation, aux conditions de mise en œuvre et d'utilisation applicables aux équipements de travail et moyens de protection soumis à l'Article L.233-5-1 du code du travail et modifiant ce code (équipements de protection individuelle et vêtements de travail) ;
- Décret n° 2003-1254 du 23 décembre 2003 relatif à la prévention du risque chimique et modifiant le code du travail ;
- Loi n° 91-1414 du 31 décembre 1991 modifiant le code du travail et le code de la santé publique en vue de favoriser la prévention des risques professionnels et portant transposition de directives européennes relatives à la santé et à la sécurité du travail (Équipements de travail) ;
- Décret n° 92-1261 du 3 décembre 1992 relatif à la prévention des risques chimiques (Articles R.231-51 à R.231-54 du code du travail) ;
- Arrêté du 19 mars 1993 fixant, en application de l'Article R.237-8 du code du travail, la liste des travaux dangereux pour lesquels il est établi un plan de prévention.

8.2 Ressources documentaires

Documents techniques :

- Fiche de sécurité H2 F 13 99 Maladies Professionnelles, Plomb, OPPBTP, janvier 1999 ;
- Guide à l'usage des professionnels du bâtiment, Peintures au plomb, *Aide au choix d'une technique de traitement*, OPPBTP, FFB, CEBTP, Éditions OPPBTP 4e trimestre 2001 ;
- Document ED 909 Interventions sur les peintures contenant du plomb, prévention des risques professionnels, INRS, avril 2003 ;
- Norme AFNOR NF X 46-030 «*Diagnostic plomb – Protocole de réalisation du constat de risque d'exposition au plomb*».

Sites Internet :

- **Ministère chargé de la santé** (textes officiels, précautions à prendre en cas de travaux portant sur des peintures au plomb, obligations des différents acteurs, ...) :
<http://www.sante.gouv.fr> (dossiers thématiques «Plomb» ou «Saturnisme»)
- **Ministère chargé du logement** :
<http://www.logement.gouv.fr>
- **Agence nationale de l'habitat (ANAH)** :
<http://www.anah.fr/> (fiche *Peintures au plomb* disponible, notamment)
- **Institut national de recherche et de sécurité (INRS)** :
<http://www.inrs.fr/> (règles de prévention du risque chimique, fiche toxicologique plomb et composés minéraux, ...)

9. Annexes

9.1 Notice d'Information

Si le logement que vous vendez, achetez ou louez, comporte des revêtements contenant du plomb : sachez que le plomb est dangereux pour la santé.

Deux documents vous informent :

- Le constat de risque d'exposition au plomb vous permet de localiser précisément ces revêtements : **lisez-le attentivement !**
- La présente notice d'information résume ce que vous devez savoir pour éviter l'exposition au plomb dans ce logement.

Les effets du plomb sur la santé

L'ingestion ou l'inhalation de plomb est toxique. Elle provoque des effets réversibles (anémie, troubles digestifs) ou irréversibles (atteinte du système nerveux, baisse du quotient intellectuel, etc...). Une fois dans l'organisme, le plomb est stocké, notamment dans les os, d'où il peut être libéré dans le sang, des années ou même des dizaines d'années plus tard. **L'intoxication chronique par le plomb, appelée saturnisme, est particulièrement grave chez le jeune enfant. Les femmes en âge de procréer doivent également se protéger car, pendant la grossesse, le plomb peut traverser le placenta et contaminer le fœtus.**

Les mesures de prévention en présence de revêtements contenant du plomb

Des peintures fortement chargées en plomb (céruse) ont été couramment utilisées jusque vers 1950. Ces peintures souvent recouvertes par d'autres revêtements depuis, peuvent être dégradés à cause de l'humidité, à la suite d'un choc, par grattage ou à l'occasion de travaux : les écailles et la poussière ainsi libérées constituent alors une source d'intoxication. Ces peintures représentent le principal risque d'exposition au plomb dans l'habitation.

Le plomb contenu dans les peintures ne présente pas de risque tant qu'elles sont en bon état ou inaccessibles. En revanche, le risque apparaît dès qu'elles s'écaillent ou se dégradent. Dans ce cas, votre enfant peut s'intoxiquer :

- S'il porte à la bouche des écailles de peinture contenant du plomb ;
- S'il se trouve dans une pièce contaminée par des poussières contenant du plomb ;
- S'il reste à proximité de travaux dégageant des poussières contenant du plomb.

Le plomb en feuille contenu dans certains papiers peints (posés parfois sur les parties humides des murs) n'est dangereux qu'en cas d'ingestion de fragments de papier. Le plomb laminé des balcons et rebords extérieurs de fenêtre n'est dangereux que si l'enfant a accès à ces surfaces, y porte la bouche ou suce ses doigts après les avoir touchées.

Pour éviter que votre enfant ne s'intoxique :

- Surveillez l'état des peintures et effectuez les menues réparations qui s'imposent sans attendre qu'elles s'aggravent.
- Lutte contre l'humidité, qui favorise la dégradation des peintures ;
- Évitez le risque d'accumulation des poussières : ne posez pas de moquette dans les pièces où l'enfant joue, nettoyez souvent le sol, les rebords des fenêtres avec une serpillière humide ;
- Veillez à ce que votre enfant n'ait pas accès à des peintures dégradées, à des papiers peints contenant une feuille de plomb, ou à du plomb laminé (balcons, rebords extérieurs de fenêtres) ; lavez ses mains, ses jouets.

En cas de travaux portant sur des revêtements contenant du plomb : prenez des précautions

- Si vous confiez les travaux à une entreprise, remettez-lui une copie du constat du risque d'exposition au plomb, afin qu'elle mette en œuvre les mesures de prévention adéquates ;
- Tenez les jeunes enfants éloignés du logement pendant toute la durée des travaux. Avant tout retour d'un enfant après travaux, les locaux doivent être parfaitement nettoyés ;
- Si vous réalisez les travaux vous-même, prenez soin d'éviter la dissémination de poussières contaminées dans tout le logement et éventuellement le voisinage.

Si vous êtes enceinte :

- **Ne réalisez jamais vous-même des travaux portant sur des revêtements contenant du plomb ;**
- **Éloignez-vous de tous travaux portant sur des revêtements contenant du plomb**

Si vous craignez qu'il existe un risque pour votre santé ou celle de votre enfant, parlez-en à votre médecin (généraliste, pédiatre, médecin de protection maternelle et infantile, médecin scolaire) qui prescrira, s'il le juge utile, un dosage de plomb dans le sang (plombémie). Des informations sur la prévention du saturnisme peuvent être obtenues auprès des directions départementales de l'équipement ou des directions départementales des affaires sanitaires et sociales, ou sur les sites Internet des ministères chargés de la santé et du logement.

9.2 Illustrations

Aucune photo/illustration n'a été jointe à ce rapport.

9.3 Analyses chimiques du laboratoire

Aucune analyse chimique n'a été réalisée en laboratoire.



Numéro d'accréditation
4-0598
Portée disponible sur
www.cofrac.fr

WI.CERT
CERTIFICATION DE COMPETENCES
«Version 07»

Décerné à : **ARONSSOHN Estelle**

Sous le numéro : **C2021-SE10-012**

Domaine (S) concerné (S)	VALIDITE
DIAGNOSTIC DE PERFORMANCE ENERGETIQUE (SANS MENTION)	Du 16/12/2021 Au 15/12/2028
DIAGNOSTIC DE PERFORMANCE ENERGETIQUE (MENTION)	X
DIAGNOSTIC DE L'ÉTAT DES INSTALLATIONS INTERIEURES DE GAZ	Du 16/12/2021 Au 15/12/2028
DIAGNOSTIC DE L'ÉTAT DES INSTALLATIONS ELECTRIQUES DES IMMEUBLES A USAGE D'HABITATION	Du 16/12/2021 Au 15/12/2028
DIAGNOSTIC CONSTAT DES RISQUES D'EXPOSITION AU PLOMB	Du 16/12/2021 Au 15/12/2028
DIAGNOSTIC DE REPERAGE DES MATERIAUX ET PRODUITS CONTENANT DE L'AMIANTE DANS LES IMMEUBLES BATIS (SANS MENTION)	Du 16/12/2021 Au 15/12/2028
DIAGNOSTIC DE REPERAGE DES MATERIAUX ET PRODUITS CONTENANT DE L'AMIANTE DANS LES IMMEUBLES BATIS (MENTION)	Du 04/01/2022 Au 15/12/2028
DIAGNOSTIC ETAT DU BATIMENT RELATIF A LA PRESENCE DE TERMITES (METROPOLE)	Du 16/12/2021 Au 15/12/2028
DIAGNOSTIC ETAT DU BATIMENT RELATIF A LA PRESENCE DE TERMITES (DROM-COM)	X

Les compétences répondent aux exigences définies en vertu du code de la construction et de l'habitation (art. L.271-4 et suivants, R.271-1 et suivants ainsi que leurs arrêtés d'application*) pour les diagnostics réglementaires. La preuve de conformité a été apportée par l'évaluation certification. Ce certificat est valable à condition que les résultats des divers audits de surveillance soient pleinement satisfaisants.

* Arrêté du 24 décembre 2021 définissant les critères de certification des opérateurs de diagnostic technique et des organismes de formation et d'accréditation des organismes de certification.

Délivré à Thionville, le 04/01/2022

Par WI.CERT

Responsable de certification



WI Cert - 16, rue Villars- 57 100 THIONVILLE
Tél : 03 72 52 02 45 - mail : admin@qualit-compences.com
SARL au capital de 7500 Euros - RCS de Thionville - Code APE / NAF, 7120B N°SIRET 82885893600010