



Diagnostics immobiliers
Contrôles - Expertises
Béarn - Bigorre - Aure - Louron

Agence Bigorre 34 Av Lagardère - Lourdes
05.62.42.03.15 / bigorre@ab-diagnostics.fr

Agence Béarn 181 Bd de la paix - Pau
05.59.02.28.24 / bearn@ab-diagnostics.fr

Dossier de Diagnostics Techniques Immobiliers

Propriétaire : M. PIETROBON Cedric et Mme VALENZUELA Jessica

**Adresse du bien : 19 RUE MAURICE THOREZ
65430 SOUES**

Ce bien ne fait pas partie d'une copropriété

Dossier n° PIETROBON-22-03-7984

Dossier Technique immobilier

Désignation du propriétaire

Nom et prénom : ..**M. PIETROBON Cedric et Mme VALENZUELA Jessica**
 Adresse :**19 RUE MAURICE THOREZ 65430 SOUES**

Références dossier

Numéro de dossier :..**PIETROBON-22-03-7984**
 Date du repérage :.....**19/04/2022**

Désignation du ou des bâtiments

Département : .. **Hautes-Pyrénées**
 Adresse : **19 RUE MAURICE THOREZ**
 Commune : **65430 SOUES**
Section cadastrale AB, Parcelle(s) n° 112,
 Désignation et situation du ou des lots de copropriété :
Ce bien ne fait pas partie d'une copropriété
 Année de construction :
< 1997 (pas de justificatif)



Objet de la mission

- | | |
|---|--|
| <input type="checkbox"/> Amiante (DTA) | <input checked="" type="checkbox"/> Electricité |
| <input checked="" type="checkbox"/> Amiante avant-Vente | <input checked="" type="checkbox"/> Installation gaz |
| <input type="checkbox"/> Amiante Location (DAPP) | <input type="checkbox"/> Mesurage (Loi Carrez) |
| <input checked="" type="checkbox"/> Energie DPE | <input checked="" type="checkbox"/> Mesurage (Loi Boutin) |
| <input type="checkbox"/> Plomb (CREP) | <input checked="" type="checkbox"/> Etat des risques et pollutions (ERP) |
| <input checked="" type="checkbox"/> Termites | <input type="checkbox"/> Radon |

Prestations

Conclusions

AMIANTE

Dans le cadre de la mission, il a été repéré des matériaux et produits contenant de l'amiante.

ENERGIE

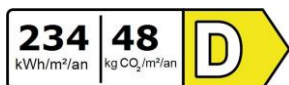

Numéro enregistrement ADEME : 2265E08154120

ÉLECTRICITE

L'installation intérieure d'électricité comporte une ou des anomalies pour laquelle ou lesquelles il est vivement recommandé d'agir afin d'éliminer les dangers qu'elle(s) présente(nt).

GAZ

L'installation comporte des anomalies de type A1et A2, DGI qui devront être réparées avant remise en service.

MESURAGE

Superficie habitable totale : 86,66 m²
 Surface au sol totale : 112,76 m²

TERMITES

Il n'a pas été repéré d'indice d'infestation de termites.

ERP/ESRIS

Le bien n'est pas situé dans le périmètre d'un plan de prévention des risques naturels
 Le bien n'est pas situé dans le périmètre d'un plan de prévention des risques miniers
 Le bien n'est pas situé dans le périmètre d'un plan de prévention des risques technologiques
 Zone sismique définie en zone 4 selon la réglementation parasismique 2011
 ENSA : L'immeuble n'est pas concerné par un plan d'exposition aux bruits
 ENSA : Aucune nuisance aérienne n'a été identifiée sur le bien

Assurance

Votre Agent Général
MM LALANNE ET BAGET
1 AV DE LA MARNE
65000 TARBES
☎ **0562346249**

**Assurance et Banque**

N°ORIAS **17 006 424 (MARC BAGET RABAROU)**
07 013 631 (PIERRE LALANNE)
Site ORIAS www.orias.fr

SARL MOUREAUX ET FILS
34 AVE FRANCIS LAGARDERE
65100 LOURDES

Votre contrat

Responsabilité Civile Prestataire
Souscrit le **06/04/2017**

Vos références

Contrat
7287144904
Client
1861192704

Date du courrier
08 septembre 2021

Votre attestation Responsabilité Civile Prestataire

AXA France IARD atteste que :
MOUREAUX ET FILS

Est titulaire du contrat d'assurance n° **7287144904** ayant pris effet le **06/04/2017**.
Ce contrat garantit les conséquences pécuniaires de la Responsabilité civile pouvant lui incomber du fait de l'exercice des activités suivantes :

DIAGNOSTICS TECHNIQUES IMMOBILIERS y compris :

- Evaluation en déperdition thermique par infiltrométrie ;
- Etat descriptif de division - Calcul des tantièmes et millièmes de copropriétés ;
- Diagnostic amiante et plomb avant travaux / démolition.

- Diagnostic Technique Global (Copropriétés) selon l'article L.731-1 du Code de la Construction et de l'Habitation, la Loi n° 2014-366 du 24 mars 2014 et le décret n° 2016-1965 du 28 décembre 2016 (*).

Vos références

Contrat
7287144904
Client
1861192704

La garantie s'exerce à concurrence des montants de garanties figurant dans le tableau ci-après.

La présente attestation est valable du **01/09/2021** au **01/09/2022** et ne peut engager l'assureur au-delà des limites et conditions du contrat auquel elle se réfère.

Guillaume Borie
Directeur Général Délégué

A handwritten signature in black ink, appearing to be 'GB' or similar initials.

AXA France IARD, S.A. au capital de 214 799 030 €. 722 057 460 R.C.S. PARIS. TVA intracommunautaire n° FR 14 22 057 460 • AXA France Vie, S.A. au capital de 487 725 073,50 €. 310 499 959 R.C.S Paris. TVA intracommunautaire n° FR 62 310 499 559 • AXA Assurances IARD Mutuelle, Société d'Assurance Mutuelle à cotisations fixes contre l'incendie, les accidents et risques divers Siren 775 699 309. TVA intracommunautaire n° FR 39 775 699 309 • AXA Assurances Vie Mutuelle, Société d'Assurance Mutuelle sur la vie et de capitalisation à cotisations fixes. Siren 353 457 245 • TVA intracommunautaire n° FR 48 353 457 245 • Sièges sociaux : 313 Terrasses de l'Arche 92727 Nanterre cedex • Entreprises régies par le Code des Assurances. Opérations d'assurances exonérées de TVA – art. 263-C CGI – sauf pour les garanties portées par AXA Assistance France Assurances

2/3

Vos références

Contrat
7287144904
 Client
1861192704

Nature des garanties

Nature des garanties	Limites de garanties en €
Tous dommages corporels, matériels et Immatériels consécutifs confondus (autres que ceux visés au paragraphe "autres garanties" ci-après)	9 000 000 € par année d'assurance
Dont :	9 000 000 € par année d'assurance
Dommages corporels	
Dommages matériels et Immatériels consécutifs confondus	1 200 000 € par année d'assurance

Autres garanties

Nature des garanties	Limites de garanties en €
Atteinte accidentelle à l'environnement (tous dommages confondus)(article 3.1 des conditions générales)	750 000 € par année d'assurance
Responsabilité civile professionnelle (tous dommages confondus)	500 000 € par année d'assurance dont 300 000 € par sinistre
Dommages Immatériels non consécutifs autres que ceux visés par l'obligation d'assurance (article 3.2 des conditions générales)	150 000 € par année d'assurance
Dommages aux biens confiés (selon extension aux conditions particulières)	150 000 € par sinistre
Reconstitution de documents/ médias confiés (selon extension aux conditions particulières)	30 000 € par sinistre

C.G. : Conditions Générales du contrat.

AXA France IARD, S.A. au capital de 214 799 030 €. 722 057 460 R.C.S. PARIS. TVA Intracommunautaire n° FR 14 22 057 460 • AXA France Vie, S.A. au capital de 487 725 073,50 €. 310 499 959 R.C.S Paris. TVA Intracommunautaire n° FR 62 310 499 559 • AXA Assurances IARD Mutuelle, Société d'Assurance Mutuelle à cotisations fixes contre l'incendie, les accidents et risques divers Siren 775 699 309. TVA Intracommunautaire n° FR 39 775 699 309 • AXA Assurances Vie Mutuelle, Société d'Assurance Mutuelle sur la vie et de capitalisation à cotisations fixes. Siren 353 457 245 - TVA Intracommunautaire n° FR 48 353 457 245 - Sièges sociaux : 313 Terrasses de l'Arche 92727 Nanterre cedex • Entreprises régies par la Code des Assurances. Opérations d'assurances exonérées de TVA – art. 263-C CGI – sauf pour les garanties portées par AXA Assistance France Assurances

Attestation sur l'honneur

Au regard de l'article L.271-6 du code de la construction et de l'habitation Ordonnance n° 2005-655 du 08 Juin 2005 art.18 Journal Officiel du 09 Juin 2005 Loi n° 2006-872 du 13 Juillet 2006 art. 79 JV Journal Officiel du 16 Juillet 2006.

Je soussigné,

Société **SARL MOUREAUX ET FILS – AB DIAG**, représentée par son gérant, Monsieur MOUREAUX,

Certifie sur l'honneur être en situation régulière au regard de l'article L. 271-6 et disposer des moyens en matériel et en personnel nécessaires à l'établissement des états, constats et diagnostics composant le dossier.

Je certifie n'avoir aucun lien de nature à porter atteinte à mon impartialité et à mon indépendance ni avec le propriétaire ou son mandataire, ni avec une entreprise pouvant réaliser des travaux sur les ouvrages, installations ou équipements pour lesquels il nous est demandé d'établir ces documents.

Pour valoir ce que de droit.

M. MOUREAUX
Gérant

A handwritten signature in black ink, appearing to read 'M. Moureaux', written over a horizontal line.

Rapport de mission de repérage des matériaux et produits contenant de l'amiante pour l'établissement du constat établi à l'occasion de la vente d'un immeuble bâti (listes A et B de l'annexe 13-9 du Code de la Santé publique)

Numéro de dossier : **PIETROBON-22-03-7984**

Date du repérage : **19/04/2022**

Références réglementaires

Textes réglementaires	Articles L 271-4 à L 271-6 du code de la construction et de l'habitation, Art. L. 1334-13, R. 1334-20 et 21, R. 1334-23 et 24, Annexe 13.9 du Code de la Santé Publique; Arrêtés du 12 décembre 2012 et 26 juin 2013, décret 2011-629 du 3 juin 2011, arrêté du 1 ^{er} juin 2015.
Norme(s) utilisée(s)	Norme NF X 46-020 d'Août 2017 : Repérage des matériaux et produits contenant de l'amiante dans les immeubles bâtis

Immeuble bâti visité

Adresse	Rue : 19 RUE MAURICE THOREZ Bât., escalier, niveau, appartement n°, lot n° : Ce bien ne fait pas partie d'une copropriété
	Code postal, ville : .. 65430 SOUES Section cadastrale AB, Parcelle(s) n° 112,
Périmètre de repérage : Ensemble de la propriété Nb. de niveaux : 2 (combles inclus)
Type de logement :
Fonction principale du bâtiment : Habitation (maison individuelle)
Année de construction : < 1997 (pas de justificatif)

Le propriétaire et le donneur d'ordre

Le(s) propriétaire(s) :	Nom et prénom : M. PIETROBON Cedric et Mme VALENZUELA Jessica Adresse : 19 RUE MAURICE THOREZ 65430 SOUES
Le donneur d'ordre	Nom et prénom : SCP CHEVALLIER FILLASTRE - AVOCAT Maître CHEVALLIER Adresse : 8, place du Marché Brauhauban 65000 TARBES

Le(s) signataire(s)

	NOM Prénom	Fonction	Organisme certification	Détail de la certification
Opérateur(s) de repérage ayant participé au repérage	GREGORY MOUREAUX	Opérateur de repérage	BUREAU VERITAS CERTIFICATION France 9, cours du Triangle 92800 PUTEAUX (92062)	Obtention : 28/04/2020 Échéance : 27/04/2025 N° de certification : 8128028
Personne(s) signataire(s) autorisant la diffusion du rapport				

Raison sociale de l'entreprise : **SARL MOUREAUX ET FILS AB DIAG** (Numéro SIRET : **82200817300012**)

Adresse : **34 Avenue Francis Lagardère, 65100 LOURDES**

Désignation de la compagnie d'assurance : **AXA FRANCE IARD**

Numéro de police et date de validité : **7287144904 / 01 septembre 2022**

Le rapport de repérage

Date d'émission du rapport de repérage : 19/04/2022, remis au propriétaire le 19/04/2022

Diffusion : le présent rapport de repérage ne peut être reproduit que dans sa totalité, annexes incluses

Pagination : le présent rapport avec les annexes comprises, est constitué de 22 pages, la conclusion est située en page 2.

Sommaire

- 1 Les conclusions**
- 2 Le(s) laboratoire(s) d'analyses**
- 3 La mission de repérage**
 - 3.1 L'objet de la mission
 - 3.2 Le cadre de la mission
 - 3.2.1 L'intitulé de la mission
 - 3.2.2 Le cadre réglementaire de la mission
 - 3.2.3 L'objectif de la mission
 - 3.2.4 Le programme de repérage de la mission réglementaire.
 - 3.2.5 Programme de repérage complémentaire (le cas échéant)
 - 3.2.6 Le périmètre de repérage effectif
- 4 Conditions de réalisation du repérage**
 - 4.1 Bilan de l'analyse documentaire
 - 4.2 Date d'exécution des visites du repérage in situ
 - 4.3 Écarts, adjonctions, suppressions par rapport aux normes en vigueur
 - 4.4 Plan et procédures de prélèvements
- 5 Résultats détaillés du repérage**
 - 5.0 Liste des matériaux reconnus visuellement
 - 5.1 Liste des matériaux ou produits contenant de l'amiante, états de conservation, conséquences réglementaires (fiche de cotation)
 - 5.2 Liste des matériaux ou produits susceptibles de contenir de l'amiante, mais n'en contenant pas après analyse
- 6 Signatures**
- 7 Annexes**

1. – Les conclusions

Avertissement : les textes ont prévu plusieurs cadres réglementaires pour le repérage des matériaux ou produits contenant de l'amiante, notamment pour les cas de démolition d'immeuble. **La présente mission de repérage ne répond pas aux exigences prévues pour les missions de repérage des matériaux et produits contenant de l'amiante avant démolition d'immeuble ou avant réalisation de travaux dans l'immeuble concerné et son rapport ne peut donc pas être utilisé à ces fins.**

1.1.A Dans le cadre de mission décrit à l'article 3.2, il n'a pas été repéré

- de matériaux ou produits de la liste A contenant de l'amiante.

1.1.B Dans le cadre de mission décrit à l'article 3.2, il a été repéré :

- des matériaux et produits de la liste B contenant de l'amiante sur jugement de l'opérateur : Plaques en fibres-ciment (y compris plaques « sous tuiles ») (Dépendances - Garage; Dépendances - Buanderie; Parties extérieures) pour lequel il est recommandé de réaliser une évaluation périodique.*

* Un détail des conséquences réglementaires et recommandations est fourni en annexe de ce rapport, il est rappelé la nécessité d'avertir de la présence d'amiante toute personne pouvant intervenir sur ou à proximité des matériaux et produits concernés ou de ceux les recouvrant ou les protégeant.

1.2. Dans le cadre de mission décrit à l'article 3.2 les locaux ou parties de locaux, composants ou parties de composants qui n'ont pu être visités et pour lesquels des investigations complémentaires sont nécessaires afin de statuer sur la présence ou l'absence d'amiante :

Localisation	Parties du local	Raison
Néant	-	

2. – Le(s) laboratoire(s) d'analyses

Raison sociale et nom de l'entreprise : Il n'a pas été fait appel à un laboratoire d'analyse
Adresse :
Numéro de l'accréditation Cofrac :

3. – La mission de repérage

3.1 L'objet de la mission

Dans le cadre de la vente de l'immeuble bâti, ou de la partie d'immeuble bâti, décrit en page de couverture du présent rapport, la mission consiste à repérer dans cet immeuble, ou partie d'immeuble, certains matériaux ou produits contenant de l'amiante conformément à la législation en vigueur. Pour s'exonérer de tout ou partie de sa garantie des vices cachés, le propriétaire vendeur annexe à la promesse de vente ou au contrat de vente le présent rapport.

3.2 Le cadre de la mission

Voir tableau des listes =>

3.2.1 L'intitulé de la mission

« Repérage en vue de l'établissement du constat établi à l'occasion de la vente de tout ou partie d'un immeuble bâti ».

3.2.2 Le cadre réglementaire de la mission

L'article L 271-4 du code de la construction et de l'habitation prévoit qu'« *en cas de vente de tout ou partie d'un immeuble bâti, un dossier de diagnostic technique, fourni par le vendeur, est annexé à la promesse de vente ou, à défaut de promesse, à l'acte authentique de vente. En cas de vente publique, le dossier de diagnostic technique est annexé au cahier des charges.* »

Le dossier de diagnostic technique comprend, entre autres, « *l'état mentionnant la présence ou l'absence de matériaux ou produits contenant de l'amiante prévu à l'article L. 1334-13 du même code* ».

La mission, s'inscrivant dans ce cadre, se veut conforme aux textes réglementaires de référence mentionnés en page de couverture du présent rapport.

3.2.3 L'objectif de la mission

«Le repérage a pour objectif d'identifier et de localiser les matériaux et produits contenant de l'amiante mentionnés en annexe du Code la santé publique.»
 L'Annexe du Code de la santé publique est l'annexe 13.9 (liste A et B).

3.2.4 Le programme de repérage de la mission réglementaire

Le programme de repérage est défini à minima par l'Annexe 13.9 (liste A et B) du Code de la santé publique et se limite pour une mission normale à la recherche de matériaux et produits contenant de l'amiante dans les composants et parties de composants de la construction y figurant.

En partie droite l'extrait du texte de l'Annexe 13.9

Liste A	
Composant de la construction	Partie du composant à vérifier ou à sonder
Flocages, Calorifugeages, Faux plafonds	Flocages
	Calorifugeages
	Faux plafonds
Liste B	
Composant de la construction	Partie du composant à vérifier ou à sonder
1. Parois verticales intérieures	
Murs, Cloisons "en dur" et Poteaux (périphériques et intérieurs)	Enduits projetés
	Revêtement dur (plaques de menuiseries)
	Revêtement dur (amiante-ciment)
	Entourages de poteaux (carton)
	Entourages de poteaux (amiante-ciment)
	Entourages de poteaux (matériau sandwich)
	Entourages de poteaux (carton+plâtre)
Coffrage perdu	
Cloisons (légères et préfabriquées), Gaines et Coffres verticaux	Enduits projetés
	Panneaux de cloisons
2. Planchers et plafonds	
Plafonds, Poutres et Charpentes, Gaines et Coffres Horizontaux	Enduits projetés
	Panneaux collés ou vissés
Planchers	Dalles de sol
3. Conduits, canalisations et équipements intérieurs	
Conduits de fluides (air, eau, autres fluides)	Conduits
	Enveloppes de calorifuges
Clapets / volets coupe-feu	Clapets coupe-feu
	Volets coupe-feu
	Rebouchage
Portes coupe-feu	Joints (tresses)
	Joints (bandes)
Vide-ordures	Conduits
4. Eléments extérieurs	
Toitures	Plaques (composites)
	Plaques (fibres-ciment)
	Ardoises (composites)
	Ardoises (fibres-ciment)
	Accessoires de couvertures (composites)
	Accessoires de couvertures (fibres-ciment)
	Bardeaux bitumineux
Bardages et façades légères	Plaques (composites)
	Plaques (fibres-ciment)
	Ardoises (composites)
	Ardoises (fibres-ciment)
	Panneaux (composites)
	Panneaux (fibres-ciment)
Conduits en toiture et façade	Conduites d'eaux pluviales en amiante-ciment
	Conduites d'eaux usées en amiante-ciment
	Conduits de fumée en amiante-ciment

Important : Le programme de repérage de la mission de base est limitatif. Il est plus restreint que celui élaboré pour les missions de repérage de matériaux ou produits contenant de l'amiante avant démolition d'immeuble ou celui à élaborer avant réalisation de travaux.

3.2.5 Programme de repérage complémentaire (le cas échéant)

En plus du programme de repérage réglementaire, le présent rapport porte sur les parties de composants suivantes :

Composant de la construction	Partie du composant ayant été inspecté (Description)	Sur demande ou sur information
Néant	-	

3.2.6 Le périmètre de repérage effectif

Il s'agit de l'ensemble des locaux ou parties de l'immeuble concerné par la mission de repérage figurant sur le schéma de repérage joint en annexe à l'exclusion des locaux ou parties d'immeuble n'ayant pu être visités et, le cas échéant de l'ensemble des réseaux sous terrains, enterrés.

Liste des pièces visitées

RDC - Entrée,	RDC - Chambre 3,
RDC - Chambre 1,	RDC - Cuisine,
RDC - Séjour,	RDC - Hall,
RDC - Chambre 2,	R+ 1 - Combles 1,
RDC - WC,	Dépendances - Garage,
RDC - Salle de bains,	Dépendances - Buanderie,
	Parties extérieures - Jardin

Localisation	Description
RDC - Entrée	Sol : Inconnu et Parquet flottant fixe Murs : Plâtre Plafond : Placoplâtre Plinthes : Bois Porte(s) : Bois
RDC - Chambre 1	Sol : Parquet Murs : Plâtre Plafond : Plâtre Fenêtre(s) : PVC Porte(s) : Bois
RDC - Séjour	Sol : Carrelage Murs : Plâtre Plafond : Bois Plinthes : Carrelage Fenêtre(s) : PVC Porte(s) : Bois Solives : Bois
RDC - Chambre 2	Sol : Carrelage Murs : Plâtre Plafond : Enduit Plinthes : Bois Fenêtre(s) : PVC Porte(s) : Bois
RDC - WC	Sol : Inconnu et Parquet flottant fixe Murs : Plâtre et Faïence Plafond : Placoplâtre Porte(s) : Bois
RDC - Salle de bains	Sol : Inconnu et Parquet flottant fixe Murs : Plâtre et Faïence Plafond : Placoplâtre Porte(s) : Bois
RDC - Chambre 3	Sol : Parquet Murs : Plâtre et Faïence Plafond : Placoplâtre Fenêtre(s) : PVC Porte(s) : Bois

Localisation	Description
RDC - Cuisine	Sol : Inconnu et Parquet flottant fixe Murs : Plâtre Plafond : Bois Plinthes : Bois Fenêtre(s) : PVC Porte(s) : Bois Solives : Bois
RDC - Hall	Sol : Carrelage Murs : Enduit Plafond : Bois Fenêtre(s) : Métal Porte(s) : Métal Solives : Bois
R+ 1 - Combles 1	Sol : Inconnu et Isolant soufflé Murs : Blocs béton Plafond : Sous tuiles Charpente : Bois
Dépendances - Garage	Sol : Béton Murs : Blocs béton Plafond : panneaux fibrociment Fenêtre(s) : Bois Porte(s) : Bois Charpente : Bois
Dépendances - Buanderie	Sol : Béton Murs : Blocs béton Plafond : panneaux fibrociment Porte(s) : Bois Charpente : Bois

4. – Conditions de réalisation du repérage

4.1 Bilan de l'analyse documentaire

Documents demandés	Documents remis
Rapports concernant la recherche d'amiante déjà réalisés	Non
Documents décrivant les ouvrages, produits, matériaux et protections physiques mises en place	Non
Eléments d'information nécessaires à l'accès aux parties de l'immeuble bâti en toute sécurité	Oui

Observations :

Néant

4.2 Date d'exécution des visites du repérage in situ

Date de la commande : 23/03/2022

Date(s) de visite de l'ensemble des locaux : 19/04/2022

Heure d'arrivée : 09 h 00

Durée du repérage : 03 h 20

Personne en charge d'accompagner l'opérateur de repérage : SELAS ALLIANCE ATLANTIQUE PYRENEES HUISSIER ME SAN

4.3 Écarts, adjonctions, suppressions par rapport aux arrêtés en vigueur

La mission de repérage s'est déroulée conformément aux prescriptions de la norme NF X 46-020, révision d'Août 2017.

Observations	Oui	Non	Sans Objet
Plan de prévention réalisé avant intervention sur site	-	-	X
Vide sanitaire accessible			X
Combles ou toiture accessibles et visitables	X		

4.4 Plan et procédures de prélèvements

Li_Amiante_ecart_prelevement_texte dans le respect du plan et des procédures d'intervention.

5. – Résultats détaillés du repérage

5.0.1 Liste des matériaux de la liste A reconnus visuellement

Localisation	Identifiant + Description	Conclusion (justification)	Etat de conservation	Commentaires
Néant	-			

Aucun autre matériau de la liste A n'a été repéré visuellement dans périmètre de repérage mentionné au paragraphe 3.2.6

5.0.2 Liste des matériaux de la liste B reconnus visuellement

Localisation	Identifiant + Description	Conclusion (justification)	Etat de conservation	Commentaires
Dépendances - Garage; Dépendances - Buanderie; Parties extérieures	<u>Identifiant:</u> M001 <u>Description:</u> Plaques en fibres-ciment (y compris plaques « sous tuiles »)	Présence d'amiante (sur jugement de l'opérateur)	EP (Z-II-RF)	

Aucun autre matériau de la liste B n'a été repéré visuellement dans périmètre de repérage mentionné au paragraphe 3.2.6

5.1 Liste des matériaux ou produits contenant de l'amiante, états de conservation, conséquences réglementaires (fiche de cotation)

Matériaux ou produits contenant de l'amiante

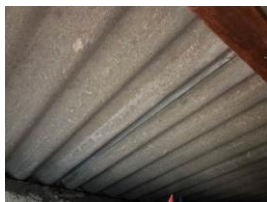
Localisation	Identifiant + Description	Conclusion (justification)	Etat de conservation** et préconisations*	Photo
Dépendances - Garage; Dépendances - Buanderie; Parties extérieures	<u>Identifiant:</u> M001 <u>Description:</u> Plaques en fibres-ciment (y compris plaques « sous tuiles ») <u>Liste selon annexe.13-9 du CSP:</u> B	Présence d'amiante (sur jugement de l'opérateur)	Matériau dégradé (étendue ponctuelle) Résultat EP** Préconisation : Il est recommandé de réaliser une évaluation périodique.	

* Un détail des conséquences réglementaires et recommandations est fournis en annexe 7.4 de ce présent rapport
** détails fournis en annexe 7.3 de ce présent rapport

Nota : Dès réception de ce rapport, il est nécessaire d'avertir de la présence d'amiante toute personne pouvant intervenir sur ou a proximité des matériaux amiantes ou de ceux les recouvrant ou les protégeant.

5.2 Listes des matériaux et produits ne contenant pas d'amiante après analyse

Localisation	Identifiant + Description
Néant	-

6. – Signatures

Nota : Le présent rapport est établi par une personne dont les compétences sont certifiées par **BUREAU VERITAS CERTIFICATION France 9, cours du Triangle 92800 PUTEAUX (92062) (détail sur www.info-certif.fr)**

Fait à **SOUES**, le **19/04/2022**

Par : GREGORY MOUREAUX

Signature du représentant :

SARL MOUREAUX ET FILS

AB DIAGNOSTICS

au capital de 2500€

34, avenue Francis Lagardère

65100 Lourdes

Tél.05 62 42 03 15 Fax 05 62 42 02 44

N°siret: 82200817300012

A handwritten signature in blue ink, appearing to be 'G. Moureaux', written over the company information.

7. ANNEXES

Informations conformes à l'annexe III de l'arrêté du 12 décembre 2012

Les maladies liées à l'amiante sont provoquées par l'inhalation des fibres. Toutes les variétés d'amiante sont classées comme substances cancérigènes avérées pour l'homme. L'inhalation de fibres d'amiante est à l'origine de cancers (mésothéliomes, cancers broncho-pulmonaires) et d'autres pathologies non cancéreuses (épanchements pleuraux, plaques pleurales).

L'identification des matériaux et produits contenant de l'amiante est un préalable à l'évaluation et à la prévention des risques liés à l'amiante. Elle doit être complétée par la définition et la mise en œuvre de mesures de gestion adaptées et proportionnées pour limiter l'exposition des occupants présents temporairement ou de façon permanente dans l'immeuble. L'information des occupants présents temporairement ou de façon permanente est un préalable essentiel à la prévention du risque d'exposition à l'amiante.

Il convient donc de veiller au maintien du bon état de conservation des matériaux et produits contenant de l'amiante afin de remédier au plus tôt aux situations d'usure anormale ou de dégradation.

Il conviendra de limiter autant que possible les interventions sur les matériaux et produits contenant de l'amiante qui ont été repérés et de faire appel aux professionnels qualifiés, notamment dans le cas de retrait ou de confinement de ce type de matériau ou produit.

Enfin, les déchets contenant de l'amiante doivent être éliminés dans des conditions strictes.

Renseignez-vous auprès de votre mairie ou de votre préfecture. Pour connaître les centres d'élimination près de chez vous, consultez la base de données « déchets » gérée par l'ADEME, directement accessible sur le site internet www.sinoe.org.

Sommaire des annexes

7 Annexes

7.1 Schéma de repérage

7.2 Rapports d'essais

7.3 Grilles réglementaires d'évaluation de l'état de conservation des matériaux et produits contenant de l'amiante

7.4 Conséquences réglementaires et recommandations

7.5 Documents annexés au présent rapport

7.1 - Annexe - Schéma de repérage* / Plan de situation / Plan cadastral / Photos

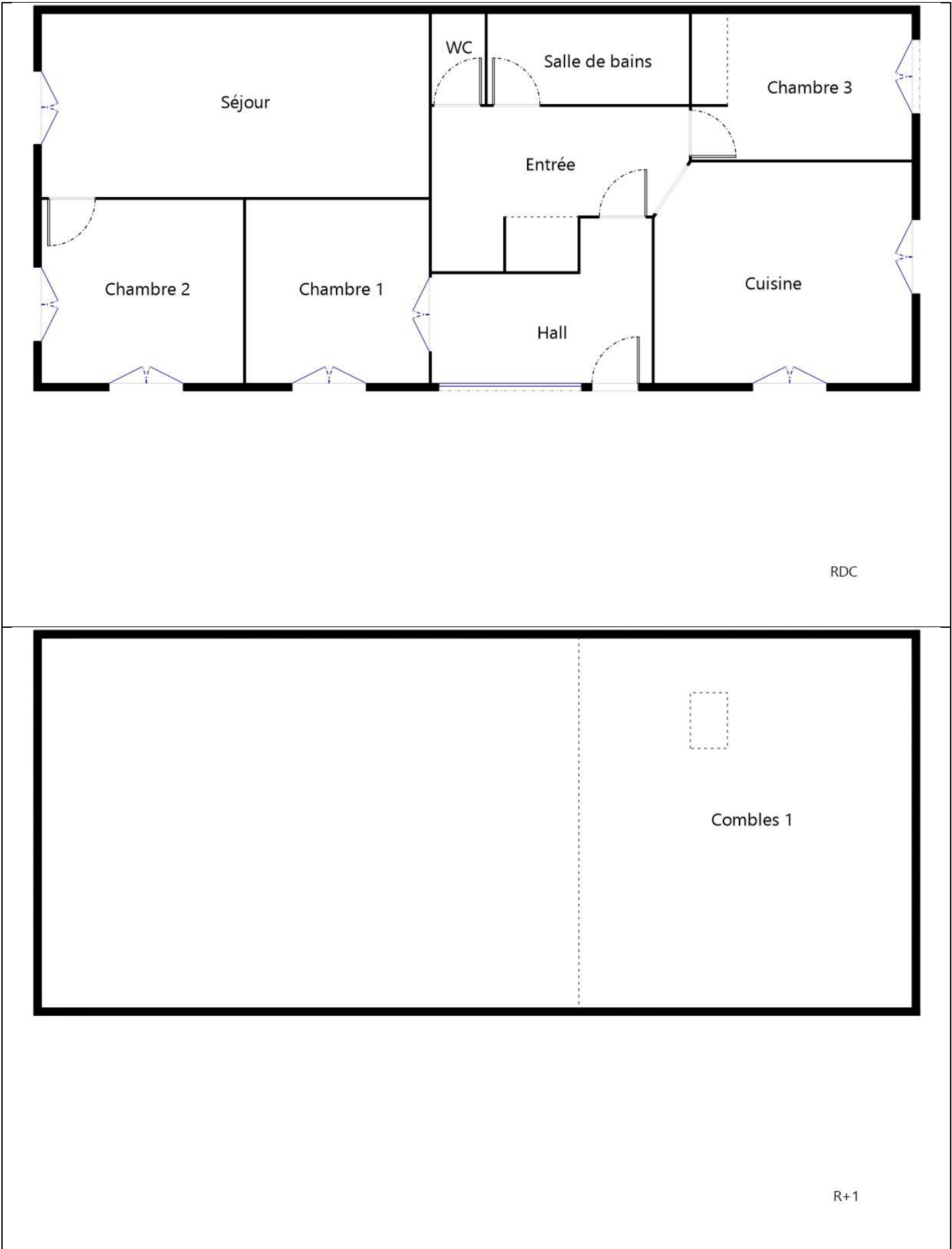

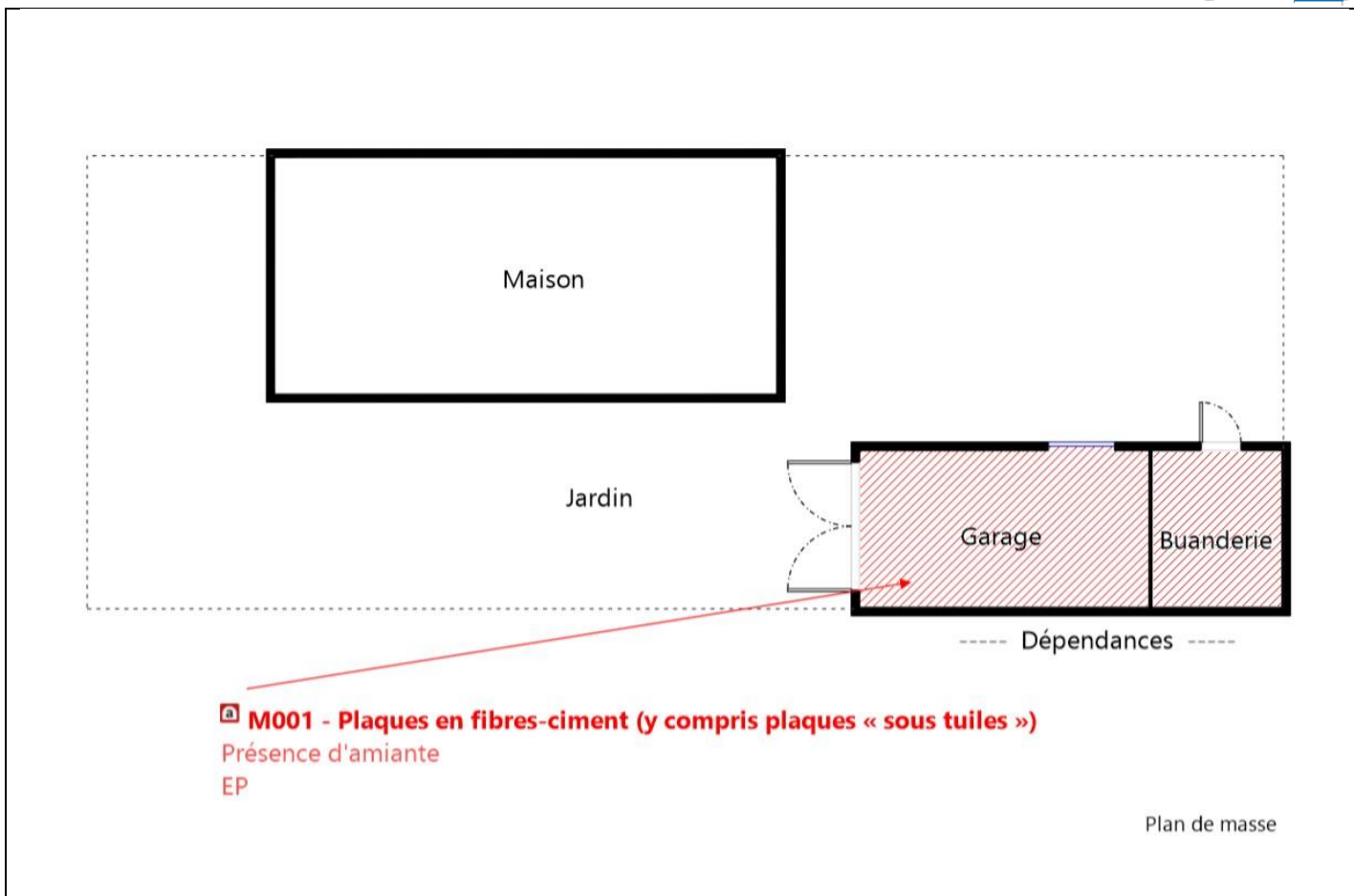

* Schéma non-côté et non contractuel établi par l'opérateur

Photos

	<p>Photo n° PhA001 Localisation : Dépendances - Garage; Dépendances - Buanderie; Parties extérieures Ouvrage : 1 - Couvertures, Toitures, Terrasses et étanchéités - Plaques ondulées et planes Partie d'ouvrage : Plaques en fibres-ciment (y compris plaques « sous tuiles ») Description : Plaques en fibres-ciment (y compris plaques « sous tuiles ») Localisation sur croquis : M001</p>
--	---

7.2 - Annexe - Rapports d'essais**Identification des prélèvements :**

Identifiant et prélèvement	Localisation	Composant de la construction	Parties du composant	Description
-	-	-	-	-

Copie des rapports d'essais :

Aucun rapport d'essai n'a été fourni ou n'est disponible

7.3 - Annexe - Evaluation de l'état de conservation des matériaux et produits contenant de l'amiante

Grilles d'évaluation de l'état de conservation des matériaux ou produit de la liste A

Aucune évaluation n'a été réalisée

Critères d'évaluation de l'état de conservation des matériaux ou produit de la liste A

1. Classification des différents degrés d'exposition du produit aux circulations d'air

Fort	Moyen	Faible
<p>1° Il n'existe pas de système spécifique de ventilation, la pièce ou la zone homogène évaluée est ventilée par ouverture des fenêtres. ou 2° Le faux plafond se trouve dans un local qui présente une (ou plusieurs) façade(s) ouverte(s) sur l'extérieur susceptible(s) de créer des situations à forts courants d'air, ou 3° Il existe un système de ventilation par insufflation d'air dans le local et l'orientation du jet d'air est telle que celui-ci affecte directement le faux plafond contenant de l'amiante.</p>	<p>1° Il existe un système de ventilation par insufflation d'air dans le local et l'orientation du jet est telle que celui-ci n'affecte pas directement le faux plafond contenant de l'amiante, ou 2° Il existe un système de ventilation avec reprise(s) d'air au niveau du faux plafond (système de ventilation à double flux).</p>	<p>1° Il n'existe ni ouvrant ni système de ventilation spécifique dans la pièce ou la zone évaluée, ou 2° Il existe dans la pièce ou la zone évaluée, un système de ventilation par extraction dont la reprise d'air est éloignée du faux plafond contenant de l'amiante.</p>

2. Classification des différents degrés d'exposition du produit aux chocs et vibrations

Fort	Moyen	Faible
<p>L'exposition du produit aux chocs et vibrations sera considérée comme forte dans les situations où l'activité dans le local ou à l'extérieur engendre des vibrations, ou rend possible les chocs directs avec le faux plafond contenant de l'amiante (ex : hall industriel, gymnase, discothèque...).</p>	<p>L'exposition du produit aux chocs et vibrations sera considérée comme moyenne dans les situations où le faux plafond contenant de l'amiante n'est pas exposé aux dommages mécaniques mais se trouve dans un lieu très fréquenté (ex : supermarché, piscine, théâtre,...).</p>	<p>L'exposition du produit aux chocs et vibrations sera considérée comme faible dans les situations où le faux plafond contenant de l'amiante n'est pas exposé aux dommages mécaniques, n'est pas susceptible d'être dégradé par les occupants ou se trouve dans un local utilisé à des activités tertiaires passives.</p>

Grilles d'évaluation de l'état de conservation des matériaux ou produit de la liste B

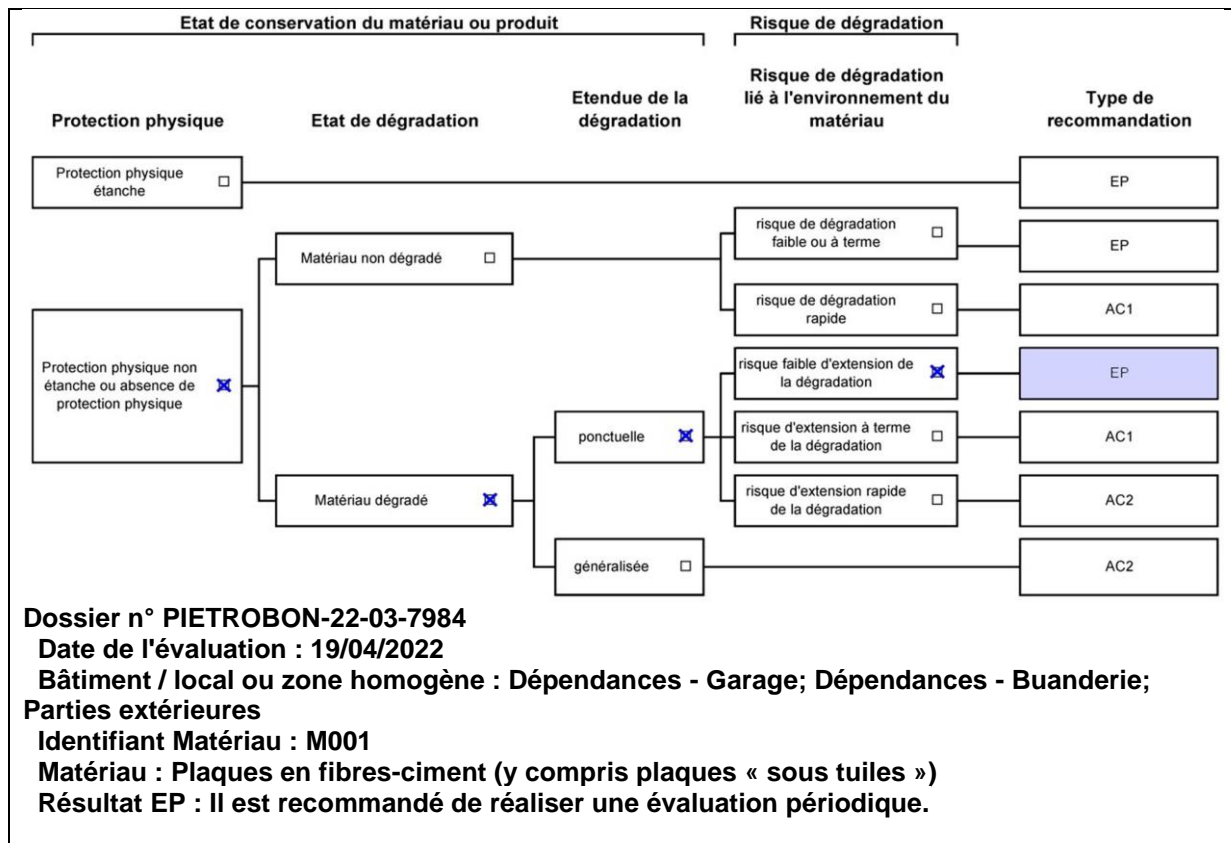

Critères d'évaluation de l'état de conservation des matériaux ou produit de la liste B

1. Classification des niveaux de risque de dégradation ou d'extension de la dégradation du matériau.

Risque faible de dégradation ou d'extension de dégradation	Risque de dégradation ou d'extension à terme de la dégradation	Risque de dégradation ou d'extension rapide de la dégradation
L'environnement du matériau contenant de l'amiante ne présente pas ou très peu de risque pouvant entraîner à terme, une dégradation ou une extension de la dégradation du matériau.	L'environnement du matériau contenant de l'amiante présente un risque pouvant entraîner à terme, une dégradation ou une extension de la dégradation du matériau.	L'environnement du matériau contenant de l'amiante présente un risque important pouvant entraîner rapidement, une dégradation ou une extension de la dégradation du matériau.

Légende : EP = évaluation périodique ; AC1 = action corrective de premier niveau ; AC2 = action corrective de second niveau.

L'évaluation du risque de dégradation lié à l'environnement du matériau ou produit prend en compte :

- Les agressions physiques intrinsèques au local (ventilation, humidité, etc...) selon que le risque est probable ou avéré ;
- La sollicitation des matériaux ou produits liée à l'activité des locaux, selon qu'elle est exceptionnelle/faible ou quotidienne/forte.

Elle ne prend pas en compte certains facteurs fluctuants d'aggravation de la dégradation des produits et matériaux, comme la fréquence d'occupation du local, la présence d'animaux nuisibles, l'usage réel des locaux, un défaut d'entretien des équipements, etc...

7.4 - Annexe - Conséquences réglementaires et recommandations

Conséquences réglementaires suivant l'état de conservation des matériaux ou produit de la liste A

Article R1334-27 : En fonction du résultat du diagnostic obtenu à partir de la grille d'évaluation de l'arrêté du 12 décembre 2012, le propriétaire met en œuvre les préconisations mentionnées à l'article R1334-20 selon les modalités suivantes :

Score 1 – L'évaluation périodique de l'état de conservation de ces matériaux et produits de la liste A contenant de l'amiante est effectuée dans un délai maximal de trois ans à compter de la date de remise au propriétaire du rapport de repérage ou des résultats de la dernière évaluation de l'état de conservation, ou à l'occasion de toute modification substantielle de l'ouvrage et de son usage. La personne ayant réalisé cette évaluation en remet les résultats au propriétaire contre accusé de réception.

Score 2 – La mesure d'empoussièrement dans l'air est effectuée dans les conditions définies à l'article R1334-25, dans un délai de trois mois à compter de la date de remise au propriétaire du rapport de repérage ou des résultats de la dernière évaluation de l'état de conservation. L'organisme qui réalise les prélèvements d'air remet les résultats des mesures d'empoussièrement au propriétaire contre accusé de réception.

Score 3 – Les travaux de confinement ou de retrait de l'amiante sont mis en œuvre selon les modalités prévues à l'article R. 1334-29.

Article R1334-28 : Si le niveau d'empoussièrement mesuré dans l'air en application de l'article R1334-27 est inférieur ou égal à la valeur de cinq fibres par litre, le propriétaire fait procéder à l'évaluation périodique de l'état de conservation des matériaux et produits de la liste A contenant de l'amiante prévue à l'article R1334-20, dans un délai maximal de trois ans à compter de la date de remise des résultats des mesures d'empoussièrement ou à l'occasion de toute modification substantielle de l'ouvrage ou de son usage.

Si le niveau d'empoussièrement mesuré dans l'air en application de l'article R1334-27 est supérieur à cinq fibres par litre, le propriétaire fait procéder à des travaux de confinement ou de retrait de l'amiante, selon les modalités prévues à l'article R1334-29.

Article R1334-29 : Les travaux précités doivent être achevés dans un délai de trente-six mois à compter de la date à laquelle sont remis au propriétaire le rapport de repérage ou les résultats des mesures d'empoussièrement ou de la dernière évaluation de l'état de conservation.

Pendant la période précédant les travaux, des mesures conservatoires appropriées doivent être mises en œuvre afin de réduire l'exposition des occupants et de la maintenir au niveau le plus bas possible, et dans tous les cas à un niveau d'empoussièrement inférieur à cinq fibres par litre. Les mesures conservatoires ne doivent conduire à aucune sollicitation des matériaux et produits concernés par les travaux.

Le propriétaire informe le préfet du département du lieu d'implantation de l'immeuble concerné, dans un délai de deux mois à compter de la date à laquelle sont remis le rapport de repérage ou les résultats des mesures d'empoussièrement ou de la dernière évaluation de l'état de conservation, des mesures conservatoires mises en œuvre, et, dans un délai de douze mois, des travaux à réaliser et de l'échéancier proposé.

Article R.1334-29-3 :

I) A l'issue des travaux de retrait ou de confinement de matériaux et produits de la liste A mentionnés à l'article R.1334-29, le propriétaire fait procéder par une personne mentionnée au premier alinéa de l'article R.1334-23, avant toute restitution des locaux traités, à un examen visuel de l'état des surfaces traitées. Il fait également procéder, dans les conditions définies à l'article R.1334-25, à une mesure du niveau d'empoussièrement dans l'air après démantèlement du dispositif de confinement. Ce niveau doit être inférieur ou égal à cinq fibres par litre.

II) Si les travaux ne conduisent pas au retrait total des matériaux et produits de la liste A contenant de l'amiante, il est procédé à une évaluation périodique de l'état de conservation de ces matériaux et produits résiduels dans les conditions prévues par l'arrêté mentionné à l'article R.1334-20, dans un délai maximal de trois ans à compter de la date à laquelle sont remis les résultats du contrôle ou à l'occasion de toute modification substantielle de l'ouvrage ou de son usage.

III) Lorsque des travaux de retrait ou de confinement de matériaux et produits de la liste B contenant de l'amiante sont effectués à l'intérieur de bâtiment occupés ou fréquentés, le propriétaire fait procéder, avant toute restitution des locaux traités, à l'examen visuel et à la mesure d'empoussièrement dans l'air mentionnée au premier alinéa du présent article.

Détail des préconisations suivant l'état de conservation des matériaux ou produit de la liste B

1. Réalisation d'une « évaluation périodique », lorsque le type de matériau ou produit contenant de l'amiante, la nature et l'étendue des dégradations qu'il présente et l'évaluation du risque de dégradation ne conduisent pas à conclure à la nécessité d'une action de protection immédiate sur le matériau ou produit, consistant à :
 - a) Contrôler périodiquement que l'état de dégradation des matériaux et produits concernés ne s'aggrave pas et, le cas échéant, que leur protection demeure en bon état de conservation ;
 - b) Rechercher, le cas échéant, les causes de dégradation et prendre les mesures appropriées pour les supprimer.

2. Réalisation d'une « action corrective de premier niveau », lorsque le type de matériau ou produit contenant de l'amiante, la nature et l'étendue des dégradations et l'évaluation du risque de dégradation conduisent à conclure à la nécessité d'une action de remise en état limitée au remplacement, au recouvrement ou à la protection des seuls éléments dégradés, consistant à :
 - a) Rechercher les causes de la dégradation et définir les mesures correctives appropriées pour les supprimer ; b) Procéder à la mise en œuvre de ces mesures correctives afin d'éviter toute nouvelle dégradation et, dans l'attente, prendre les mesures de protection appropriées afin de limiter le risque de dispersion des fibres d'amiante ;
 - c) Veiller à ce que les modifications apportées ne soient pas de nature à aggraver l'état des autres matériaux et produits contenant de l'amiante restant accessibles dans la même zone ;
 - d) Contrôler périodiquement que les autres matériaux et produits restant accessibles ainsi que, le cas échéant, leur protection demeurent en bon état de conservation.Il est rappelé l'obligation de faire appel à une entreprise certifiée pour le retrait ou le confinement.

3. Réalisation d'une « action corrective de second niveau », qui concerne l'ensemble d'une zone, de telle sorte que le matériau ou produit ne soit plus soumis à aucune agression ni dégradation, consistant à :
 - a) Prendre, tant que les mesures mentionnées au c (paragraphe suivant) n'ont pas été mises en place, les mesures conservatoires appropriées pour limiter le risque de dégradation et la dispersion des fibres d'amiante. Cela peut consister à adapter, voire condamner l'usage des locaux concernés afin d'éviter toute exposition et toute dégradation du matériau ou produit contenant de l'amiante.
Durant les mesures conservatoires, et afin de vérifier que celles-ci sont adaptées, une mesure d'empoussièrement est réalisée, conformément aux dispositions du code de la santé publique ;
 - b) Procéder à une analyse de risque complémentaire, afin de définir les mesures de protection ou de retrait les plus adaptées, prenant en compte l'intégralité des matériaux et produits contenant de l'amiante dans la zone concernée ;
 - c) Mettre en œuvre les mesures de protection ou de retrait définies par l'analyse de risque ;
 - d) Contrôler périodiquement que les autres matériaux et produits restant accessibles, ainsi que leur protection, demeurent en bon état de conservation.En fonction des situations particulières rencontrées lors de l'évaluation de l'état de conservation, des compléments et précisions à ces recommandations sont susceptibles d'être apportées.

SCP CHEVALLIER FILLASTRE

AVOCATS A LA COUR

AGREGÉ DU TRÉSOR8, PLACE DU MARCHÉ BRAUHAUBAN - 65000 TARBES
Tél. 05.62.93.44.96 - Fax 05.62.51.35.64

Alain FILLASTRE

Dominique CHEVALLIER-FILLASTRE
dominique.chevallier-fillastre@orange.frPaul CHEVALLIER
paul.chevallier65@orange.fr**Avocats associés**SARL MOUREAUX et FILS
AB DIAG
34 Avenue F. Lagardère
65100 LOURDES

Tarbes, le 23 mars 2022

Nos Réf. (A RAPPELER IMPERATIVEMENT) : PC/MLM CREDIT AGRICOLE / PIETROBON N° DOSSIER : 35162

Cher Monsieur,

Je vous adresse sous ce pli le double de la correspondance que je fais tenir aux Huissiers de Justice, afin que ces derniers, conformément aux dispositions des articles R.322-1, R.322-2 et R.322-3 du CPCE, établissent un procès verbal descriptif des biens objets de la présente procédure de saisie immobilière, à savoir :

Immeuble sis Commune de SOUES (65430), cadastré dite Commune sous les références suivantes :

-Section AB n° 112, d'une contenance de 00ha 04a 13ca

appartenant à

Monsieur Cédric Alain PIETROBON, né le 02.11.1980 à TARBES (65), de nationalité française, demeurant 19 Rue Maurice Thorez 65430 SOUES

Et à

Madame Jessica Vanessa VALENZUELA, née le 24/04/1984 à TARBES (65), de nationalité française, demeurant 19 Rue Maurice Thorez 65430 SOUES.

Je vous remercie de bien vouloir vous mettre en relation avec cet Huissier pour vous rendre avec lui sur les lieux et établir, s'il en était besoin, des procès-verbaux quant :

- au risque d'exposition au plomb pour tout logement construit avant le 1er janvier 1949 (Code de la Santé Publique Article L 1334-5 et L 1334-6 ; article R 1334-3-4 à R 1334-11)
- au risque d'amiante pour tout bâtiment dont le permis de construire est antérieur au 1^{er} juillet 1997 (Code de la Santé Publique Article L 1334-7 et L 1334-13 ; article R 1334-24)

N° SIRET 333.250.603.000.29 N° INTRA COMMUNAUTAIRE FR 333 250 603 000 29

MEMBRE D'UNE ASSOCIATION AGREEE ACCEPTANT LE REGLEMENT DES HONORAIRES PAR CHEQUE

Par souci de discrétion il ne sera donné aucun renseignement sur l'état des dossiers par téléphone

Le standard est ouvert du LUNDI au JEUDI de 9 h à 12 h et de 14 h à 17 h - le VENDREDI de 9 h à 12 h

- au risque de termites pour tout bâtiment situé dans une zone déclarée contaminée par le Préfet (CCH article L 133-6 et R 133-7)
- aux risques naturels et technologiques pour tout bien ou terrain (C. Env art L 125-5 ; D n° 2005-134, 15 février 2005)
- au Diagnostic de performance énergétique (DPE), destiné à informer l'acheteur sur les niveaux de consommation d'énergie et d'émission de gaz à effet de serre du logement (CCH article L 134-1 et L 134-3 , art R 134-1 et suivants)
- aux installations intérieures de gaz et d'électricité pour tout logement dont les installations remontent à plus de quinze ans (CCH, art L 134-6 et L 134-7 ; art R 134-6 à R 134-9.)

Je joins à la présente les pièces en ma possession, savoir :

- commandement de payer valant saisie du **09.03.2022**.

Veuillez agréer, **Cher Monsieur**, l'expression de mes sentiments dévoués.

Paul CHEVALLIER

P.J. commandement de payer valant saisie et copie courrier

Votre Agent Général
MIM LALANNE ET BAGET
1 AV DE LA MARNE
65000 TARBES
☎ **0562346249**

**Assurance et Banque**

N°ORIAS 17 006 424 (MARC BAGET
RABAROU)
07 013 631 (PIERRE LALANNE)
Site ORIAS www.orias.fr

SARL MOUREAUX ET FILS
34 AVE FRANCIS LAGARDERE
65100 LOURDES

Votre contrat

Responsabilité Civile Prestataire
Souscrit le 06/04/2017

Vos références

Contrat
7287144904
Client
1861192704

Date du courrier
08 septembre 2021

Votre attestation Responsabilité Civile Prestataire

AXA France IARD atteste que :
MOUREAUX ET FILS

Est titulaire du contrat d'assurance n° **7287144904** ayant pris effet le **06/04/2017**.

Ce contrat garantit les conséquences pécuniaires de la Responsabilité civile pouvant lui incomber du fait de l'exercice des activités suivantes :

DIAGNOSTICS TECHNIQUES IMMOBILIERS y compris :

- Evaluation en déperdition thermique par infiltrométrie ;
- Etat descriptif de division - Calcul des tantièmes et millièmes de copropriétés ;
- Diagnostic amiante et plomb avant travaux / démolition.
- Diagnostic Technique Global (Copropriétés) selon l'article L.731-1 du Code de la Construction et de l'Habitation, la Loi n° 2014-366 du 24 mars 2014 et le décret n° 2016-1965 du 28 décembre 2016 (*).

AXA France IARD. S.A. au capital de 214 799 030 €. 722 057 460 R.C.S. PARIS. TVA Intracommunautaire n° FR 14 22 057 460 • Entreprises régies par le Code des Assurances. Opérations d'assurances exonérées de TVA – art. 261-C CGI – sauf pour les garanties portées par AXA Assistance France Assurances

1/3

Vos références

Contrat
7287144904
Client
1861192704

La garantie s'exerce à concurrence des montants de garanties figurant dans le tableau ci-après.

La présente attestation est valable du **01/09/2021** au **01/09/2022** et ne peut engager l'assureur au-delà des limites et conditions du contrat auquel elle se réfère.

Guillaume Borie
Directeur Général Délégué

A handwritten signature in black ink, appearing to be 'GB' or similar initials, written over a horizontal line.

AXA France IARD. S.A. au capital de 214 799 030 €. 722 057 460 R.C.S. PARIS. TVA Intracommunautaire n° FR 14 22 057 460 • AXA France Vie. S.A. au capital de 487 726 073,50 €. 310 499 959 R.C.S Paris. TVA Intracommunautaire n° FR 62 310 499 559 • AXA Assurances IARD Mutuelle. Société d'Assurance Mutuelle à cotisations fixes contre l'incendie, les accidents et risques divers Siren 775 699 309. TVA Intracommunautaire n° FR 39 775 699 309 • AXA Assurances Vie Mutuelle. Société d'Assurance Mutuelle sur la vie et de capitalisation à cotisations fixes. Siren 353 457 245 - TVA Intracommunautaire n° FR 48 353 457 245 - Sièges sociaux : 313 Terrasses de l'Arche 92727 Nanterre cedex • Entreprises régies par le Code des Assurances. Opérations d'assurances exonérées de TVA – art. 263-C CGI – sauf pour les garanties portées par AXA Assistance France Assurances

2/3

Vos références

Contrat
7287144904
 Client
1861192704

Nature des garanties

Nature des garanties	Limites de garanties en €
Tous dommages corporels, matériels et immatériels consécutifs confondus (autres que ceux visés au paragraphe "autres garanties" ci-après)	9 000 000 € par année d'assurance
Dont :	9 000 000 € par année d'assurance
Dommages corporels	
Dommages matériels et immatériels consécutifs confondus	1 200 000 € par année d'assurance

Autres garanties

Nature des garanties	Limites de garanties en €
Atteinte accidentelle à l'environnement (tous dommages confondus)(article 3.1 des conditions générales)	750 000 € par année d'assurance
Responsabilité civile professionnelle (tous dommages confondus)	500 000 € par année d'assurance dont 300 000 € par sinistre
Dommages immatériels non consécutifs autres que ceux visés par l'obligation d'assurance (article 3.2 des conditions générales)	150 000 € par année d'assurance
Dommages aux biens confiés (selon extension aux conditions particulières)	150 000 € par sinistre
Reconstitution de documents/ médias confiés (selon extension aux conditions particulières)	30 000 € par sinistre

C.G. : Conditions Générales du contrat.

AXA France IARD, S.A. au capital de 214 798 030 €. 722 057 460 R.C.S. PARIS. TVA Intracommunautaire n° FR 14 22 057 460 • AXA France Vie, S.A. au capital de 487 726 073,50 €. 310 499 959 R.C.S Paris. TVA Intracommunautaire n° FR 62 310 499 559 • AXA Assurances IARD Mutuelle, Société d'Assurance Mutuelle à cotisations fixes contre l'incendie, les accidents et risques divers Siren 775 699 309. TVA Intracommunautaire n° FR 39 775 699 309 • AXA Assurances Vie Mutuelle, Société d'Assurance Mutuelle sur la vie et de capitalisation à cotisations fixes. Siren 353 457 245 - TVA Intracommunautaire n° FR 48 353 457 245 - Siège social : 313 Terrasses de l'Arche 92727 Nanterre cedex • Entreprises régies par le Code des Assurances. Opérations d'assurances exonérées de TVA – art. 263-C CGI – sauf pour les garanties portées par AXA Assistance France Assurances

BUREAU VERITAS
Certification



Certificat
Attribué à
MOUREAUX Grégory

Bureau Veritas Certification certifie que les compétences de la personne mentionnée ci-dessus répondent aux exigences des arrêtés relatifs aux critères de certification de compétences ci-dessous pris en application des articles L271-6 et R 271.1 du Code la Construction et de l'Habitation et relatifs aux critères de compétence des personnes physiques réalisant des dossiers de diagnostics techniques tels que définis à l'article L271-4 du code précité

DOMAINES TECHNIQUES

	Références des arrêtés	Date de Certification originale	Validité du Certificat*
Electricité	Arrêté du 8 juillet 2008 modifié définissant les critères de certification des compétences des personnes physiques réalisant l'état de l'installation intérieure d'électricité et les critères d'accréditation des organismes de certification	10/10/2018	09/10/2023
Termites métropole	Arrêté du 30 octobre 2006 modifié définissant les critères de certification des compétences des personnes physiques réalisant l'état relatif à la présence de termites dans le bâtiment et les critères d'accréditation des organismes de certification	10/10/2018	09/10/2023
Amiante sans mention	Arrêté du 25 juillet 2016 définissant les critères de certification des compétences des personnes physiques opérateurs de repérages, d'évaluation périodique de l'état de conservation des matériaux et produits contenant de l'amiante, et d'examen visuel après travaux dans les immeubles bâtis et les critères d'accréditation des organismes de certification	28/04/2020	27/04/2025
DPE sans mention	Arrêté du 2 Juillet 2018 définissant les critères de certification des opérateurs de diagnostic technique et des organismes de formation et d'accréditation des organismes de certification	22/09/2020	21/04/2027
Gaz	Arrêté du 6 avril 2007 modifié définissant les critères de certification des compétences des personnes physiques réalisant l'état de l'installation intérieure de gaz et les critères d'accréditation des organismes de certification	22/04/2020	21/04/2025
Plomb sans mention	Arrêté du 2 Juillet 2018 définissant les critères de certification des opérateurs de diagnostic technique et des organismes de formation et d'accréditation des organismes de certification	10/03/2020	09/03/2027

Date : 22/09/2020

Numéro de certificat : 8128028

Laurent Croguennec, Président

* Sous réserve du respect des dispositions contractuelles et des résultats positifs des surveillances réalisées, ce certificat est valable jusqu'au : voir ci-dessus

Des informations supplémentaires concernant le périmètre de ce certificat ainsi que l'applicabilité des exigences du référentiel peuvent être obtenues en consultant l'organisme.

Pour vérifier la validité de ce certificat, vous pouvez aller sur www.bureauveritas.fr/certification-diaq

Adresse de l'organisme certificateur : Bureau Veritas Certification France
Le Triangle de l'Arche, 9 cours du Triangle 92937 Paris-la-Défense CEDEX



Ce document vous permet de savoir si votre logement est économe en énergie et préserve le climat. Il vous donne également des pistes pour améliorer ses performances et réduire vos factures. Pour en savoir plus : <https://www.ecologie.gouv.fr/diagnostic-performance-energetique-dpe>



adresse : **19 RUE MAURICE THOREZ 65430 SOUES**

type de bien : Maison Individuelle

année de construction : 1948 - 1974

surface habitable : **86,66 m²**

propriétaire : M. PIETROBON Cedric et Mme VALENZUELA Jessica

adresse : 19 RUE MAURICE THOREZ 65430 SOUES

Performance énergétique et climatique

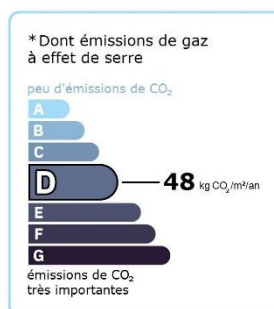
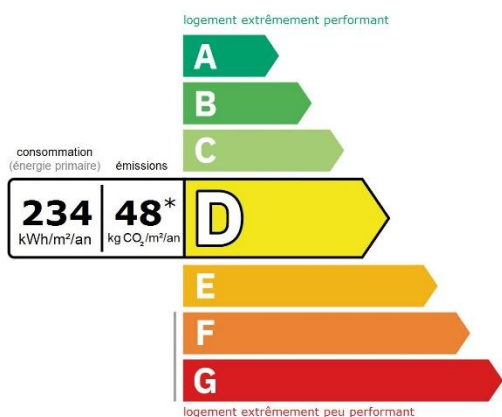

Le niveau de consommation énergétique dépend de l'isolation du logement et de la performance des équipements.

Ce logement émet 48 kg de CO₂ par an, soit l'équivalent de 48 km parcourus en voiture.

Estimation des coûts annuels d'énergie du logement

Les coûts sont estimés en fonction des caractéristiques de votre logement et pour une utilisation standard sur 5 usages (chauffage, eau chaude sanitaire, climatisation, éclairage, auxiliaires) voir p.3 pour voir les détails par poste.



entre **1 420 €** et **1 960 €** par an

Prix moyens des énergies indexés au 1er janvier 2021 (abonnements compris)

Comment réduire ma facture d'énergie ? voir p.3

Informations diagnostiqueur

SARL MOUREAUX ET FILS AB DIAG

34 Avenue Francis Lagardère
65100 LOURDES
tel : 0562420315

diagnostiqueur : MOUREAUX Grégory
email : direction@ab-diagnostics.fr
n° de certification : 8128028
organisme de certification : BUREAU VERITAS CERTIFICATION France



SARL MOUREAUX ET FILS
AB DIAGNOSTICS
au capital de 2500€
34, avenue Francis Lagardère
65100 Lourdes
Tél.05 62 42 03 15 Fax 05 62 42 02 44
N°siret: 822001730012

Schéma des déperditions de chaleur

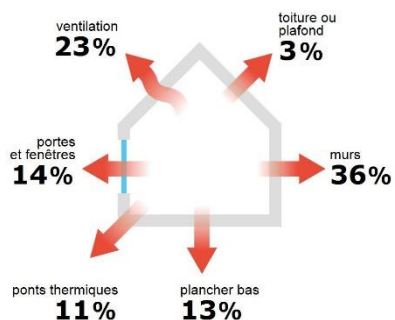

Performance de l'isolation



Système de ventilation en place



VMC SF Auto réglable de 2001 à 2012

Confort d'été (hors climatisation)*



Les caractéristiques de votre logement améliorant le confort d'été :

Pour améliorer le confort d'été :

DPE33L logement équipé d'une climatisation



La climatisation permet de garantir un bon niveau de confort d'été mais augmente les consommations énergétiques du logement.

Production d'énergies renouvelables

Ce logement n'est pas encore équipé de systèmes de production d'énergie renouvelable.

Diverses solutions existent :

*Le niveau de confort d'été présenté ici s'appuie uniquement sur les caractéristiques de votre logement (la localisation n'est pas prise en compte).

Montants et consommations annuels d'énergie

DPE36	Usage	Consommation d'énergie (en kWh énergie primaire)	Frais annuels d'énergie (fourchette d'estimation*)	 Répartition des dépenses
	énergie totale pour les usages recensés :	20 356 kWh (19 157 kWh é.f.)	entre 1 420 € et 1 960 € par an	

Pour rester dans cette fourchette d'estimation, voir les recommandations d'usage ci-dessous

Conventionnellement, ces chiffres sont donnés pour une température de chauffage de 19° réduite à 16°C la nuit ou en cas d'absence du domicile, une climatisation réglée à 28° (si présence de clim), et une consommation d'eau chaude de 105ℓ par jour.

é.f. → énergie finale

* Prix moyens des énergies indexés au 1er janvier 2021 (abonnements compris)

▲ Seules les consommations d'énergie nécessaires au chauffage, à la climatisation, à la production d'eau chaude sanitaire, à l'éclairage et aux auxiliaires (ventilateurs, pompes) sont prises en compte dans cette estimation. Les consommations liées aux autres usages (électroménager, appareils électroniques...) ne sont pas comptabilisées.

▲ Les factures réelles dépendront de nombreux facteurs : prix des énergies, météo de l'année (hiver froid ou doux...), nombre de personnes dans le logement et habitudes de vie, entretien des équipements....

Recommandations d'usage pour votre logement

Quelques gestes simples pour maîtriser votre facture d'énergie :



Température recommandée en hiver → 19°C

Chauffer à 19°C plutôt que 21°C c'est -20% sur votre facture **soit -320€ par an**



Si climatisation, température recommandée en été → 28°C



Consommation recommandée → 105ℓ/jour d'eau chaude à 40°C

43ℓ consommés en moins par jour, c'est -24% sur votre facture **soit -47€ par an**

Estimation faite par rapport à la surface de votre logement (1-2 personnes). Une douche de 5 minute = environ 40ℓ.

astuces

- Diminuez le chauffage quand vous n'êtes pas là.
- Chauffez les chambres à 17° la nuit.

astuces

- Fermez les fenêtres et volets la journée quand il fait chaud.
- Aérez votre logement la nuit.

astuces





- Installez des mousseurs d'eau sur les robinets et un pommeau à faible débit sur la douche.
- Réduisez la durée des douches.









En savoir plus sur les bons réflexes d'économie d'énergie : www.faire.gouv.fr/reduire-ses-factures-energie

Voir en annexe le descriptif détaillé du logement et de ses équipements

Vue d'ensemble du logement

	description	isolation
 murs	Mur en briques pleines doubles avec lame d'air d'épaisseur ≤ 20 cm donnant sur l'extérieur Mur en briques pleines doubles avec lame d'air d'épaisseur ≤ 20 cm donnant sur un local chauffé Mur en briques pleines doubles avec lame d'air d'épaisseur ≤ 20 cm donnant sur un espace tampon solarisé (véranda, loggia fermée)	insuffisante
 plancher bas	Dalle béton non isolée donnant sur un terre-plein	insuffisante
 toiture/plafond	Plafond sous solives bois donnant sur un comble fortement ventilé avec isolation extérieure (30 cm)	très bonne
 portes et fenêtres	Porte(s) bois avec moins de 30% de vitrage simple Fenêtres battantes pvc, double vitrage avec lame d'air 16 mm et volets roulants PVC (tablier < 12mm) Fenêtres battantes bois, simple vitrage avec volets battants bois (tablier > 22mm) Fenêtres battantes pvc, double vitrage avec lame d'air 16 mm et volets battants bois (tablier > 22mm) Portes-fenêtres battantes pvc, double vitrage avec lame d'air 16 mm et volets roulants PVC (tablier < 12mm)	moyenne

Vue d'ensemble des équipements

	description
 chauffage	Chaudière individuelle gaz standard installée entre 2001 et 2015
 eau chaude sanitaire	Combiné au système de chauffage
 climatisation	Néant
 ventilation	VMC SF Auto réglable de 2001 à 2012
 pilotage	Sans système d'intermittence
 production d'énergie	Néant

Recommandations de gestion et d'entretien des équipements

Pour maîtriser vos consommations d'énergie, la bonne gestion et l'entretien régulier des équipements de votre logement sont essentiels.

type d'entretien

Recommandations d'amélioration de la performance



Des travaux peuvent vous permettre d'améliorer significativement l'efficacité énergétique de votre logement et ainsi de faire des économies d'énergie, d'améliorer son confort, de le valoriser et de le rendre plus écologique. Le pack ① de travaux vous permet de réaliser les travaux prioritaires, et le pack ② d'aller vers un logement très performant.



Si vous en avez la possibilité, il est plus efficace et rentable de procéder à une rénovation globale de votre logement (voir packs de travaux ① + ② ci-dessous). La rénovation performante par étapes est aussi une alternative possible (réalisation du pack ① avant le pack ②). Faites-vous accompagner par un professionnel compétent (bureau d'études, architecte, entreprise générale de travaux, groupement d'artisans...) pour préciser votre projet et coordonner vos travaux.

1

Les travaux essentiels

montant estimé : 4300 à 6500€

lot

description

performance recommandée

2

Les travaux à envisager

montant estimé : 6800 à 10200€

lot

description

performance recommandée

Commentaires :

Néant

Recommandations d'amélioration de la performance (suite)

Évolution de la performance après travaux

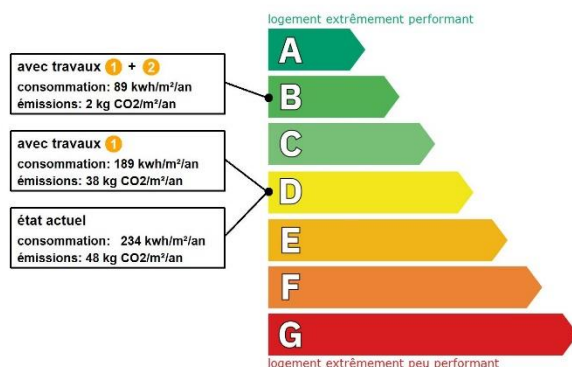

Dont émissions de gaz à effet de serre

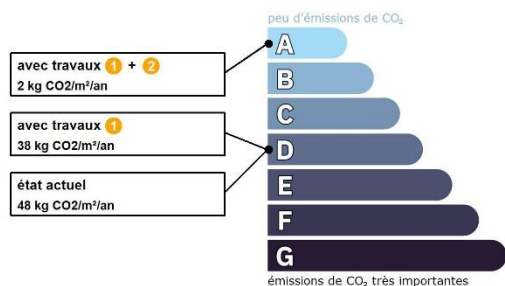

TOUT POUR MA RÉNOV'

Préparez votre projet !

Contactez le conseiller FAIRE le plus proche de chez vous, pour des conseils gratuits et indépendants sur vos choix de travaux et d'artisans :

www.faire.fr/trouver-un-conseiller

ou 0808 800 700 (prix d'un appel local)

Vous pouvez bénéficier d'aides, de primes et de subventions pour vos travaux :

www.faire.fr/aides-de-financement



Pour répondre à l'urgence climatique et environnementale, la France s'est fixée pour objectif d'ici 2050 de rénover l'ensemble des logements à un haut niveau de performance énergétique.

À court terme, la priorité est donnée à la suppression des énergies fortement émettrices de gaz à effet de serre (fioul, charbon) et à l'éradication des «passoires énergétiques» d'ici 2028.

Fiche technique du logement

Cette fiche liste les caractéristiques techniques du bien diagnostiqué renseignées par le diagnostiqueur pour obtenir les résultats présentés dans ce document. En cas de problème, contactez la personne ayant réalisé ce document ou l'organisme certificateur qui l'a certifiée (diagnostiqueurs.din.developpement-durable.gouv.fr).

Référence du logiciel validé : **LICIEL Diagnostics v4 [Moteur TribuEnergie: 1.4.23.7]**

Justificatifs fournis pour établir le DPE :

Référence du DPE : **PIETROBON-22-03-7984**

Néant

Invariant fiscal du logement : **N/A**

Référence de la parcelle cadastrale : **Section cadastrale AB, Parcelle(s) n° 112,**

Méthode de calcul utilisée pour l'établissement du DPE : **3CL-DPE 2021**

Numéro d'immatriculation de la copropriété : **N/A**

Explications personnalisées sur les éléments pouvant amener à des différences entre les consommations estimées et les consommations réelles :

Les consommations de ce DPE sont calculées pour des conditions d'usage fixées (on considère que les occupants les utilisent suivant des conditions standard), et pour des conditions climatiques moyennes du lieu. Il peut donc apparaître des divergences importantes entre les factures d'énergie que vous payez et la consommation conventionnelle pour plusieurs raisons : suivant la rigueur de l'hiver ou le comportement réellement constaté des occupants, qui peuvent s'écarter fortement de celui choisi dans les conditions standard et également les frais d'énergie qui font intervenir des valeurs qui varient sensiblement dans le temps. Ce DPE utilise des valeurs qui reflètent les prix moyens des énergies que l'Observatoire de l'Énergie constate au niveau national et donc peut s'écarter du prix de votre abonnement. De plus, ce DPE a été réalisé selon une modélisation 3CL (définie par arrêté) qui est sujette à des modifications dans le temps qui peuvent également faire évoluer les résultats.

Liste des documents demandés et non remis :

Plans du logement
Plan de masse
Taxe d'habitation
Relevé de propriété
Permis de construire
Factures de travaux
Photographies des travaux

Généralités

donnée d'entrée	origine de la donnée	valeur renseignée
-----------------	----------------------	-------------------

Enveloppe

donnée d'entrée	origine de la donnée	valeur renseignée
-----------------	----------------------	-------------------

Systemes

donnée d'entrée	origine de la donnée	valeur renseignée
-----------------	----------------------	-------------------

Références réglementaires utilisées :

Article L134-4-2 du CCH, décret n° 2011-807 du 5 juillet 2011, arrêtés du 31 mars 2021, 8 octobre 2021 et du 17 juin 2021 relatif à la transmission des diagnostics de performance énergétique à l'Agence de l'environnement et de la maîtrise de l'énergie et relatif à l'utilisation réglementaire des logiciels pour l'élaboration des diagnostics de performance énergétique, arrêtés du 21 octobre 2021 décret 2020-1610, 2020-1609, 2006-1114, 2008-1175 ; Ordonnance 2005-655 art L271-4 à 6 ; Loi 2004-1334 art L134-1 à 5 ; décret 2006-1147 art R.134-1 à 5 du CCH et loi grenelle 2 n°2010-786 du juillet 2010.

Notes : Le présent rapport est établi par une personne dont les compétences sont certifiées par BUREAU VERITAS CERTIFICATION France - 9, cours du Triangle 92800 PUTEAUX (92062) (détail sur www.info-certif.fr)

Informations société : SARL MOUREAUX ET FILS AB DIAG 34 Avenue Francis Lagardère 65100 LOURDES
Tél. : 0562420315 - N°SIREN : 822008173 - Compagnie d'assurance : AXA FRANCE IARD n° 7287144904

Etat de l'Installation Intérieure d'Electricité

Numéro de dossier : **PIETROBON-22-03-7984**
Date du repérage : **19/04/2022**
Heure d'arrivée : **09 h 00**
Durée du repérage : **03 h 20**

La présente mission consiste, suivant l'arrêté du 28 septembre 2017, 10 aout 2015 et du 4 avril 2011, à établir un état de l'installation électrique, en vue d'évaluer les risques pouvant porter atteinte à la sécurité des personnes. (Application des articles L. 134-7, R134-10 et R134-11 du code de la construction et de l'habitation). En aucun cas, il ne s'agit d'un contrôle de conformité de l'installation vis-à-vis de la réglementation en vigueur.

Norme méthodologiques et modèles :

- **Arrêté du 28 septembre 2017** définissant le modèle et la méthode de réalisation de l'état de l'installation intérieure d'électricité dans les immeubles à usage d'habitation.

- D'après **la norme NF C 16-600 utilisée de manière volontaire**. Les éléments de la norme qui feront l'objet d'un conflit, d'une contradiction ou impliquant une interprétation différente des éléments équivalents cités dans l'arrêté du 28 septembre 2017 précédemment cités, seront exclus du repérage ou utilisés à titre informatif ou descriptif. On peut citer sans être exhaustif les numéros d'articles, ou les libellés d'anomalies (inexistants dans l'arrêté).

1. - Désignation et description du local d'habitation et de ses dépendances

Localisation du local d'habitation et de ses dépendances :

Type d'immeuble : **Habitation (maison individuelle)**

Adresse : **19 RUE MAURICE THOREZ**

Commune : **65430 SOUES**

Département : **Hautes-Pyrénées**

Référence cadastrale : **Section cadastrale AB, Parcelle(s) n° 112,**

Désignation et situation du ou des lot(s) de copropriété :

Périmètre de repérage : **Ce bien ne fait pas partie d'une copropriété**

Ensemble de la propriété

Nb. de niveaux : 2 (combles inclus)

Année de construction : **< 1997 (pas de justificatif)**

Année de l'installation : **< 1997 (pas de justificatif)**

Distributeur d'électricité : **Enedis**

Parties du bien non visitées : **Néant**

Installation alimentée : **OUI**

2. - Identification du donneur d'ordre

Identité du donneur d'ordre :

Nom et prénom : **SCP CHEVALLIER FILLASTRE - AVOCAT Maître CHEVALLIER**

Adresse : **8, place du Marché Brauhauban**

65000 TARBES

Qualité du donneur d'ordre (sur déclaration de l'intéressé) : **Autre**

Propriétaire du local d'habitation et de ses dépendances :

Nom et prénom : **M. PIETROBON Cedric et Mme VALENZUELA Jessica**

Adresse : **19 RUE MAURICE THOREZ**

65430 SOUES

3. - Identification de l'opérateur ayant réalisé l'intervention et signé le rapport

Identité de l'opérateur de diagnostic :

Nom et prénom : **GREGORY MOUREAUX**

Raison sociale et nom de l'entreprise : **SARL MOUREAUX ET FILS AB DIAG**

Adresse : **34 Avenue Francis Lagardère**

..... **65100 LOURDES**

Numéro SIRET : **82200817300012**

Désignation de la compagnie d'assurance : **AXA FRANCE IARD**

Numéro de police et date de validité : **7287144904 / 01 septembre 2022**

Le présent rapport est établi par une personne dont les compétences sont certifiées par **BUREAU VERITAS CERTIFICATION France** le **10/10/2018** jusqu'au **09/10/2023**. (Certification de compétence **8128028**)

4. – Rappel des limites du champ de réalisation de l'état de l'installation intérieure d'électricité

L'état de l'installation intérieure d'électricité porte sur l'ensemble de l'installation intérieure d'électricité à basse tension des locaux à usage d'habitation située en aval de l'appareil général de commande et de protection de cette installation. Il ne concerne pas les matériels d'utilisation amovibles, ni les circuits internes des matériels d'utilisation fixes, destinés à être reliés à l'installation électrique fixe, ni les installations de production ou de stockage par batteries d'énergie électrique du générateur jusqu'au point d'injection au réseau public de distribution d'énergie ou au point de raccordement à l'installation intérieure. Il ne concerne pas non plus les circuits de téléphonie, de télévision, de réseau informatique, de vidéophonie, de centrale d'alarme, etc., lorsqu'ils sont alimentés en régime permanent sous une tension inférieure ou égale à 50 V en courant alternatif et 120 V en courant continu. L'intervention de l'opérateur réalisant l'état de l'installation intérieure d'électricité ne porte que sur les constituants visibles, visitables, de l'installation au moment du diagnostic. Elle s'effectue sans démontage de l'installation électrique (hormis le démontage des capots des tableaux électriques lorsque cela est possible) ni destruction des isolants des câbles.

Des éléments dangereux de l'installation intérieure d'électricité peuvent ne pas être repérés, notamment :

- Les parties de l'installation électrique non visibles (incorporées dans le gros œuvre ou le second œuvre ou masquées par du mobilier) ou nécessitant un démontage ou une détérioration pour pouvoir y accéder (boîtes de connexion, conduits, plinthes, goulottes, huisseries, éléments chauffants incorporés dans la maçonnerie, luminaires des piscines plus particulièrement) ;
- Les parties non visibles ou non accessibles des tableaux électriques après démontage de leur capot ;
- Inadéquation entre le courant assigné (calibre) des dispositifs de protection contre les surintensités et la section des conducteurs sur toute la longueur des circuits ;

5. – Conclusion relative à l'évaluation des risques pouvant porter atteinte à la sécurité des personnes

- L'installation intérieure d'électricité ne comporte aucune anomalie.
- L'installation intérieure d'électricité comporte une ou des anomalies.

Anomalies avérées selon les domaines suivants :

- L'appareil général de commande et de protection et de son accessibilité.
- Dispositif de protection différentiel à l'origine de l'installation / Prise de terre et installation de mise à la terre.
- Dispositif de protection contre les surintensités adapté à la section des conducteurs, sur chaque circuit.
- La liaison équipotentielle et installation électrique adaptées aux conditions particulières des locaux contenant une douche ou une baignoire.
- Matériels électriques présentant des risques de contacts directs avec des éléments sous tension - Protection mécanique des conducteurs.
- Matériels électriques vétustes, inadaptés à l'usage.

Anomalies relatives aux installations particulières

- Appareils d'utilisation situés dans des parties communes et alimentés depuis la partie privative ou inversement.
- Piscine privée, ou bassin de fontaine

Informations complémentaires

- Socles de prise de courant, dispositif à courant différentiel résiduel à haute sensibilité

Domaines	Anomalies
2. Dispositif de protection différentiel à l'origine de l'installation	Au moins un dispositif de protection différentielle ne fonctionne pas pour son seuil de déclenchement.
	La manœuvre du bouton test du (des) dispositif(s) de protection différentielle n'entraîne pas (son) leur déclenchement.
2. Dispositif de protection différentiel à l'origine de l'installation - Installation de mise à la terre	Au moins un socle de prise de courant ne comporte pas de broche de terre.
	Au moins un socle de prise de courant comporte une broche de terre non reliée à la terre.
	Au moins un circuit (n'alimentant pas des socles de prises de courant) n'est pas relié à la terre.
3. Dispositif de protection contre les surintensités adapté à la section des conducteurs, sur chaque circuit	Plusieurs circuits disposent d'un conducteur neutre commun dont les conducteurs ne sont pas correctement protégés contre les surintensités.
	Le courant assigné (calibre) de la protection contre les surcharges et courts-circuits d'au moins un circuit n'est pas adapté à la section des conducteurs correspondants.
4. La liaison équipotentielle et installation électrique adaptées aux conditions particulières des locaux contenant une douche ou une baignoire	Locaux contenant une baignoire ou une douche : la continuité électrique de la liaison équipotentielle supplémentaire, reliant les éléments conducteurs et les masses des matériels électriques, n'est pas satisfaisante (résistance supérieure à 2 ohms).
5. Matériels électriques présentant des risques de contacts directs avec des éléments sous tension - Protection mécanique des conducteurs	L'Enveloppe d'au moins un matériel est manquante ou détériorée.
6. Matériels électriques vétustes, inadaptés à l'usage	L'installation comporte au moins un matériel électrique inadapté à l'usage. Remarques : Douilles métalliques ou de chantier
5. Matériels électriques présentant des risques de contacts directs avec des éléments sous tension - Protection mécanique des conducteurs	Au moins un conducteur isolé n'est pas placé sur toute sa longueur dans un conduit, une goulotte ou une plinthe ou une huisserie, en matière isolante ou métallique, jusqu'à sa pénétration dans le matériel électrique qu'il alimente.
IC. Socles de prise de courant, dispositif à courant différentiel résiduel à haute sensibilité	Il n'y a aucun dispositif différentiel à haute sensibilité = 30 mA
	Au moins un socle de prise de courant n'est pas de type à obturateur
	Au moins un socle de prise de courant ne possède pas un puits de 15 mm.

6. – Avertissement particulier et informations complémentaires

Points de contrôle n'ayant pu être vérifiés

Domaines	Points de contrôle
2. Dispositif de protection différentiel à l'origine de l'installation - Prise de terre	Présence Point à vérifier : Elément constituant la prise de terre approprié Motifs : Contrôle impossible: élément constituant la prise de terre non visible
2. Dispositif de protection différentiel à l'origine de l'installation - Installation de mise à la terre	Constitution et mise en œuvre Point à vérifier : Connexions assurés entre les élts conducteurs et/ou canalisations métalliques et la LEP <= 2 ohms Motifs : Non visible

Installation ou partie d'installation non couverte

Néant

Parties du bien (pièces et emplacements) n'ayant pu être visitées et justification :

Néant

Constatations diverses

Néant

Informations complémentaires

Article (1)	Libellé des informations
B11 a3	Il n'y a aucun dispositif différentiel à haute sensibilité inf. ou égal à 30 mA.
B11 b2	Au moins un socle de prise de courant n'est pas de type à obturateur.
B11 c2	Au moins un socle de prise de courant ne possède pas un puits de 15 mm.

7. - Recommandations relevant du devoir de conseil de professionnel

Il est conseillé de faire réaliser, dans les meilleurs délais et par un installateur électricien qualifié, les travaux permettant de lever au moins les anomalies relevées.

Constatations supplémentaires :

Urgent - En l'absence de Différentiel 30mA; Contacter Enedis Dépannage au 0972675065 (Choix touches : Code postal => 3 => 1 => 2) afin de faire remplacer le Disjoncteur différentiel 500mA avant réutilisation de l'électricité. Intervention rapide mais nécessitant la présence du donneur d'ordre sur place.

Les photos sont données à titre d'illustration, mais ne sont pas une liste exhaustive des anomalies.

Néant

Nota : Le présent rapport est établi par une personne dont les compétences sont certifiées par **BUREAU VERITAS CERTIFICATION France - 9, cours du Triangle 92800 PUTEAUX (92062) (détail sur www.info-certif.fr)**

Dates de visite et d'établissement de l'état :

Visite effectuée le : **19/04/2022**

Etat rédigé à **LOURDES**, le **19/04/2022**

Par : **GREGORY MOUREAUX**

SARL MOUREAUX ET FILS
AB DIAGNOSTICS
au capital de 2500€
34, avenue Francis Lagardère
65100 Lourdes
Tél.05 62 42 03 15 Fax 05 62 42 02 44
N°siret: 82200817300012



Signature du représentant :

8. – Explications détaillées relatives aux risques encourus

Objectif des dispositions et description des risques encourus
<p>Appareil général de commande et de protection : Cet appareil, accessible à l'intérieur du logement, permet d'interrompre, en cas d'urgence, en un lieu unique, connu et accessible, la totalité de la fourniture de l'alimentation électrique. Son absence, son inaccessibilité ou un appareil inadapté ne permet pas d'assurer cette fonction de coupure en cas de danger (risque d'électrisation, voire d'électrocution), d'incendie ou d'intervention sur l'installation électrique.</p>
<p>Protection différentielle à l'origine de l'installation : Ce dispositif permet de protéger les personnes contre les risques de choc électrique lors d'un défaut d'isolement sur un matériel électrique. Son absence ou son mauvais fonctionnement peut être la cause d'une électrisation, voire d'une électrocution.</p>
<p>Prise de terre et installation de mise à la terre : Ces éléments permettent, lors d'un défaut d'isolement sur un matériel électrique, de dévier à la terre le courant de défaut dangereux qui en résulte. L'absence de ces éléments ou leur inexistence partielle peut être la cause d'une électrisation, voire d'une électrocution.</p>
<p>Protection contre les surintensités : Les disjoncteurs divisionnaires ou coupe-circuits à cartouche fusible, à l'origine de chaque circuit, permettent de protéger les conducteurs et câbles électriques contre les échauffements anormaux dus aux surcharges ou courts-circuits. L'absence de ces dispositifs de protection ou leur calibre trop élevé peut être à l'origine d'incendies.</p>
<p>Liaison équipotentielle dans les locaux contenant une baignoire ou une douche : Elle permet d'éviter, lors d'un défaut, que le corps humain ne soit traversé par un courant électrique dangereux. Son absence privilégie, en cas de défaut, l'écoulement du courant électrique par le corps humain, ce qui peut être la cause d'une électrisation, voire d'une électrocution.</p>
<p>Règles liées aux zones dans les locaux contenant une baignoire ou une douche : Les règles de mise en œuvre de l'installation électrique à l'intérieur de tels locaux permettent de limiter le risque de chocs électriques, du fait de la réduction de la résistance électrique du corps humain lorsque celui-ci est mouillé ou immergé. Le non-respect de celles-ci peut être la cause d'une électrisation, voire d'une électrocution.</p>
<p>Matériels électriques présentant des risques de contact direct : Les matériels électriques dont des parties nues sous tension sont accessibles (matériels électriques anciens, fils électriques dénudés, bornes de connexion non placées dans une boîte équipée d'un couvercle, matériels électriques cassés...) présentent d'importants risques d'électrisation, voire d'électrocution.</p>
<p>Matériels électriques vétustes ou inadaptés à l'usage : Ces matériels électriques, lorsqu'ils sont trop anciens, n'assurent pas une protection satisfaisante contre l'accès aux parties nues sous tension ou ne possèdent plus un niveau d'isolement suffisant. Lorsqu'ils ne sont pas adaptés à l'usage que l'on veut en faire, ils deviennent très dangereux lors de leur utilisation. Dans les deux cas, ces matériels présentent d'importants risques d'électrisation, voire d'électrocution.</p>
<p>Appareils d'utilisation situés dans des parties communes et alimentés depuis les parties privatives: Lorsque l'installation électrique issue de la partie privative n'est pas mise en œuvre correctement, le contact d'une personne avec la masse d'un matériel électrique en défaut ou une partie active sous tension peut être la cause d'électrisation, voire d'électrocution.</p>
<p>Piscine privée ou bassin de fontaine : Les règles de mise en œuvre de l'installation électrique et des équipements associés à la piscine ou au bassin de fontaine permettent de limiter le risque de chocs électriques, du fait de la réduction de la résistance électrique du corps humain lorsque celui-ci est mouillé ou immergé. Le non-respect de celles-ci peut être la cause d'une électrisation, voire d'une électrocution.</p>

Informations complémentaires

Objectif des dispositions et description des risques encourus
<p>Dispositif(s) différentiel(s) à haute sensibilité protégeant l'ensemble de l'installation Électrique : L'objectif est d'assurer rapidement la coupure du courant de l'installation électrique ou du circuit concerné, dès l'apparition d'un courant de défaut même de faible valeur. C'est le cas notamment lors de la défaillance occasionnelle (telle que l'usure normale ou anormale des matériels, l'imprudence ou le défaut d'entretien, la rupture du conducteur de mise à la terre d'un matériel électrique) des mesures classiques de protection contre les risques d'électrisation, voire d'électrocution.</p>
<p>Socles de prise de courant de type à obturateurs : Socles de prise de courant de type à obturateurs : l'objectif est d'éviter l'introduction, en particulier par un enfant, d'un objet dans une alvéole d'un socle de prise de courant sous tension pouvant entraîner des brûlures graves et/ ou l'électrisation, voire l'électrocution.</p>
<p>Socles de prise de courant de type à puits : La présence d'un puits au niveau d'un socle de prise de courant évite le risque d'électrisation, voire d'électrocution, au moment de l'introduction des fiche mâles non isolées d'un cordon d'alimentation.</p>

10.- Règles élémentaires de sécurité et d'usage à respecter (liste non exhaustive)

L'électricité constitue un danger invisible, inodore et silencieux et c'est pourquoi il faut être vigilant quant aux risques qu'elle occasionne (incendie, électrisation, électrocution). Restez toujours attentif à votre installation électrique, vérifiez qu'elle soit et reste en bon état.

Pour limiter les risques, il existe des moyens de prévention simples :

- Ne jamais manipuler une prise ou un fil électrique avec des mains humides
- Ne jamais tirer sur un fil électrique pour le débrancher
- Débrancher un appareil électrique avant de le nettoyer
- Ne jamais toucher les fiches métalliques d'une prise de courant
- Ne jamais manipuler un objet électrique sur un sol humide ou mouillé

11.- Certifications du technicien

BUREAU VERITAS
Certification



Certificat
Attribué à
MOUREAUX Grégory

Bureau Veritas Certification certifie que les compétences de la personne mentionnée ci-dessus répondent aux exigences des arrêtés relatifs aux critères de certification de compétences ci-dessous pris en application des articles L271-6 et R 271.1 du Code la Construction et de l'Habitation et relatifs à la compétence des personnes physiques réalisant des dossiers de diagnostics techniques tels que définis à l'article L271-4 du code précité

DOMAINES TECHNIQUES

	Références des arrêtés	Date de Certification originale	Validité du Certificat*
Electricité	Arrêté du 8 juillet 2008 modifié définissant les critères de certification des compétences des personnes physiques réalisant l'état de l'installation intérieure d'électricité et les critères d'accréditation des organismes de certification	10/10/2018	09/10/2023
Termites métropole	Arrêté du 30 octobre 2006 modifié définissant les critères de certification des compétences des personnes physiques réalisant l'état relatif à la présence de termites dans le bâtiment et les critères d'accréditation des organismes de certification	10/10/2018	09/10/2023
Amiante sans mention	Arrêté du 25 juillet 2016 définissant les critères de certification des compétences des personnes physiques opérateurs de repérages, d'évaluation périodique de l'état de conservation des matériaux et produits contenant de l'amiante, et d'examen visuel après travaux dans les immeubles bâtis et les critères d'accréditation des organismes de certification	28/04/2020	27/04/2025
DPE sans mention	Arrêté du 2 Juillet 2018 définissant les critères de certification des opérateurs de diagnostic technique et des organismes de formation et d'accréditation des organismes de certification	22/09/2020	21/04/2027
Gaz	Arrêté du 6 avril 2007 modifié définissant les critères de certification des compétences des personnes physiques réalisant l'état de l'installation intérieure de gaz et les critères d'accréditation des organismes de certification	22/04/2020	21/04/2025
Plomb sans mention	Arrêté du 2 Juillet 2018 définissant les critères de certification des opérateurs de diagnostic technique et des organismes de formation et d'accréditation des organismes de certification	10/03/2020	09/03/2027

Date : 22/09/2020

Numéro de certificat : 8128028

Laurent Croguennec, Président

* Sous réserve du respect des dispositions contractuelles et des résultats positifs des surveillances réalisées, ce certificat est valable jusqu'au : voir ci-dessus

Des informations supplémentaires concernant le périmètre de ce certificat ainsi que l'applicabilité des exigences du référentiel peuvent être obtenues en consultant l'organisme.

Pour vérifier la validité de ce certificat, vous pouvez aller sur www.bureauveritas.fr/certification-diaq

Adresse de l'organisme certificateur : Bureau Veritas Certification France
Le Triangle de l'Arche, 9 cours du Triangle 92937 Paris-la-Défense CEDEX





Etat de l'Installation Intérieure de Gaz

Numéro de dossier : **PIETROBON-22-03-7984**
Norme méthodologique employée : **AFNOR NF P 45-500 (Juillet 2015)**
Date du repérage : **19/04/2022**
Heure d'arrivée : **09 h 00**
Durée du repérage : **03 h 20**

La présente mission consiste à établir l'état de l'installation intérieure de gaz conformément à l'arrêté du 6 avril 2007 modifié, 18 novembre 2013 et 12 février 2014 afin d'évaluer les risques pouvant compromettre la sécurité des personnes, de rendre opérante une clause d'exonération de la garantie du vice caché, en application de l'article 17 de la loi n°2003-08 du 3 janvier 2003, modifié par l'ordonnance n°2005-655 du 8 juin 2005. En aucun cas, il ne s'agit d'un contrôle de conformité de l'installation vis-à-vis de la réglementation en vigueur.

A. - Désignation du ou des bâtiments

Localisation du ou des bâtiments :

Département : **Hautes-Pyrénées**
Adresse : **19 RUE MAURICE THOREZ**
Commune : **65430 SOUES**
Section cadastrale AB, Parcelle(s) n° 112,
Désignation et situation du ou des lots de copropriété :
Ce bien ne fait pas partie d'une copropriété
Type de bâtiment : **Habitation (maison individuelle)**
Nature du gaz distribué : **Gaz naturel**
Distributeur de gaz : **GRDF**
Installation alimentée en gaz : **OUI**

B. - Désignation du propriétaire

Désignation du propriétaire :

Nom et prénom : **M. PIETROBON Cedric et Mme VALENZUELA Jessica**
Adresse : **19 RUE MAURICE THOREZ**
65430 SOUES

Si le propriétaire n'est pas le donneur d'ordre :

Qualité du donneur d'ordre (sur déclaration de l'intéressé) :
Autre
Nom et prénom : **SCP CHEVALLIER FILLASTRE - AVOCAT Maître CHEVALLIER**
Adresse : **8, place du Marché Brauhauban**
65000 TARBES

Titulaire du contrat de fourniture de gaz :

Nom et prénom : **M. PIETROBON Cedric et Mme VALENZUELA Jessica**
Adresse : **19 RUE MAURICE THOREZ 65430 SOUES**
N° de téléphone :
Références : **Numéro de compteur : 386**

C. - Désignation de l'opérateur de diagnostic

Identité de l'opérateur de diagnostic :

Nom et prénom : **GREGORY MOUREAUX**
Raison sociale et nom de l'entreprise : **SARL MOUREAUX ET FILS AB DIAG**
Adresse : **34 Avenue Francis Lagardère**
65100 LOURDES
Numéro SIRET : **82200817300012**
Désignation de la compagnie d'assurance : **AXA FRANCE IARD**
Numéro de police et date de validité : **7287144904 / 01 septembre 2022**

Certification de compétence **8128028**

délivrée par : **BUREAU VERITAS CERTIFICATION France**, le **22/04/2020**

Norme méthodologique employée : **NF P 45-500 (Janvier 2013)**

D. - Identification des appareils

Liste des installations intérieures gaz (Genre ⁽¹⁾ , marque, modèle)	Type ⁽²⁾	Puissance en kW	Localisation	Observations : (anomalie, taux de CO mesuré(s), motif de l'absence ou de l'impossibilité de contrôle pour chaque appareil concerné)
Chaudière FERROLI Modèle: new elite c24e	Raccordé	24 kW	RDC - WC	Mesure CO : 0 ppm Photo : PhGaz001 Entretien appareil : Non Entretien conduit : Non
Cuisinière WHIRLPOOL	Non raccordé	Non Visible	RDC - Cuisine	Résultat anomalie : A1 (A) Photo : PhGaz002 Fonctionnement : Incorrect

(1) Cuisinière, table de cuisson, chauffe-eaux, chaudière, radiateur,

(2) Non raccordé — Raccordé — Étanche.

Note : Nous vous rappelons l'obligation d'entretien des appareils et de contrôle de la vacuité des conduits de fumées.

Note 2 : Notre cabinet s'engage à retourner sur les lieux afin de compléter le constat aux installations non contrôlées, dès lors que les dispositions permettant un contrôle des installations concernées auront été prises par le propriétaire ou son mandataire.

Note 3 : Nous attirons votre attention sur le fait que la responsabilité du donneur d'ordre reste pleinement engagée en cas d'accident ou d'incident sur tout ou partie de l'installation, contrôlée ou non.

E. - Anomalies identifiées

Points de contrôle ⁽³⁾ (selon la norme)	Anomalies observées (A1 ⁽⁴⁾ , A2 ⁽⁵⁾ , DGI ⁽⁶⁾ , 32c ⁽⁷⁾)	Libellé des anomalies et recommandations
C.14 - 19.3 Ventilation du local - Amenée d'air	A2	Dans le cas d'une amenée d'air indirecte, l'examen du détalonnage des portes ou des passages d'air intermédiaires fait apparaître que ceux-ci sont manifestement insuffisants. (Chaudière FERROLI new elite c24e) Risque(s) constaté(s) : Risque d'intoxication au monoxyde de carbone (CO) causée par une mauvaise combustion
C.7 - 8c Robinet de commande d'appareil	DGI	Au moins un robinet de commande d'un appareil alimenté en gaz de réseau est muni d'un about porte caoutchouc non démontable (Cuisinière WHIRLPOOL) Risque(s) constaté(s) : Dégagement de gaz et donc un risque d'explosion
C.10 - 14 Raccordement en gaz des appareils par tuyaux non rigides	A1	La date limite d'utilisation du tuyau d'alimentation n'est pas lisible ou est dépassée. (Cuisinière WHIRLPOOL)
D.1 - A Appareils de cuisson	A1	La flamme d'au moins un brûleur de l'appareil de cuisson est jaune, charbonne ou décolle partiellement : faire vérifier le réglage du ou des brûleurs concernés au plus tôt par une personne compétente (installateur ou SAV). (Cuisinière WHIRLPOOL)

(3) Point de contrôle selon la norme utilisée.

(4) A1 : L'installation présente une anomalie à prendre en compte lors d'une intervention ultérieure sur l'installation

(5) A2 : L'installation présente une anomalie dont le caractère de gravité ne justifie pas que l'on interrompe aussitôt la fourniture du gaz, mais est suffisamment importante pour que la réparation soit réalisée dans les meilleurs délais.

(6) DGI : (Danger Grave et Immédiat) L'installation présente une anomalie suffisamment grave pour que l'opérateur de diagnostic interrompe aussitôt l'alimentation en gaz jusqu'à suppression du ou des défauts constituant la source du danger.

(7) 32c : la chaudière est de type VMC GAZ et l'installation présente une anomalie relative au dispositif de sécurité collective (DSC) qui justifie une intervention auprès du syndic ou du bailleur social par le distributeur de gaz afin de s'assurer de la présence du dispositif, de sa conformité et de son bon fonctionnement.

Note : Nous vous rappelons que la responsabilité de l'opérateur de diagnostic est limitée aux points effectivement vérifiés et que les contrôles réalisés ne préjugent pas de la conformité de l'installation

F. – Identification des bâtiments et parties du bâtiment (pièces et volumes) n'ayant pu être contrôlés et motif :

Néant

Nota : Nous attirons votre attention sur le fait que la responsabilité du donneur d'ordre reste pleinement engagée en cas d'accident ou d'incident sur tout ou partie de l'installation présente dans des bâtiments, parties du bâtiment n'ayant pu être contrôlés.

G. - Constatations diverses

Commentaires :

- Attestation de contrôle de moins d'un an de la vacuité des conduits de fumées non présentée
- Justificatif d'entretien de moins d'un an de la chaudière non présenté
- Le conduit de raccordement n'est pas visitable

Documents remis par le donneur d'ordre à l'opérateur de repérage :

Néant

Observations complémentaires :

Néant

Conclusion :

- L'installation ne comporte aucune anomalie.
- L'installation comporte des anomalies de type A1 qui devront être réparées ultérieurement.
- L'installation comporte des anomalies de type A2 qui devront être réparées dans les meilleurs délais.
- L'installation comporte des anomalies de type DGI qui devront être réparées avant remise en service. **Tant que la (ou les) anomalie(s) DGI n'a (ont) pas été corrigée(s), en aucun cas vous ne devez rétablir l'alimentation en gaz de votre installation intérieure de gaz, de la partie d'installation intérieure de gaz, du (ou des) appareil(s) à gaz qui ont été isolé(s) et signalé(s) par la ou les étiquettes de condamnation.**
- L'installation comporte une anomalie 32c qui devra faire l'objet d'un traitement particulier par le syndic ou le bailleur social sous le contrôle du distributeur de gaz.

H. - Actions de l'opérateur de diagnostic en cas de DGI

- Fermeture totale avec pose d'une étiquette signalant la condamnation de l'installation de gaz
ou
- Fermeture partielle avec pose d'une étiquette signalant la condamnation d'un appareil ou d'une partie de l'installation
- Transmission au Distributeur de gaz par courrier des informations suivantes :
 - référence du contrat de fourniture de gaz, du Point de Comptage Estimation, du Point de Livraison ou du numéro de compteur ;
 - codes des anomalies présentant un Danger Grave et Immédiat (DGI).
- Remise au client de la « fiche informative distributeur de gaz » remplie.

I. - Actions de l'opérateur de diagnostic en cas d'anomalie 32c

- Transmission au Distributeur de gaz par courrier de la référence du contrat de fourniture de gaz, du Point de Comptage Estimation, du Point de Livraison ou du numéro de compteur ;
- Remise au syndic ou au bailleur social de la « fiche informative distributeur de gaz » remplie. ;

Nota : Le présent rapport est établi par une personne dont les compétences sont certifiées par **BUREAU VERITAS CERTIFICATION France - 9, cours du Triangle 92800 PUTEAUX (92062) (détail sur www.info-certif.fr)**

Dates de visite et d'établissement de l'état de l'installation gaz :

Visite effectuée le **19/04/2022**.

Fait à **SOUES**, le **19/04/2022**



Signature du représentant :

Par : GREGORY MOUREAUX

SARL MOUREAUX ET FILS
AB DIAGNOSTICS
au capital de 2500€
34, avenue Francis Lagardère
65100 Lourdes
Tél.05 62 42 03 15 Fax 05 62 42 02 44
N°siret: 82200817300012

A handwritten signature in blue ink, appearing to be 'G. Moureaux', written over the company name and address.

J. - Annexe - Photos

	<p>Photo n° PhGaz001 Localisation : RDC - WC Chaudière FERROLI (Type : Raccordé)</p>
	<p>Photo n° PhGaz002 Localisation : RDC - Cuisine Cuisinière WHIRLPOOL (Type : Non raccordé)</p>

K. - Annexe - Règles élémentaires de sécurité et d'usage à respecter

Les accidents dus aux installations gaz, tout en restant peu nombreux, sont responsables d'un nombre important de victimes. La vétusté des installations, l'absence d'entretien des appareils et certains comportements imprudents sont des facteurs de risque : 98 % des accidents, fuites et explosions sont recensés dans les installations intérieures.

Les intoxications oxycarbonées et les explosions font un grand nombre de victimes qui décèdent ou gardent des séquelles et handicaps à long terme.

Quels sont les moyens de prévention des accidents liés aux installations intérieures gaz ?

Pour prévenir les accidents liés aux installations intérieures gaz, il est nécessaire d'observer quelques règles de base :

- Renouvelez le tuyau de raccordement de la cuisinière ou de la bouteille de gaz régulièrement et dès qu'il est fissuré,
- Faire ramoner les conduits d'évacuation des appareils de chauffage et de cheminée régulièrement,
- Faire entretenir et contrôler régulièrement les installations intérieures de gaz par un professionnel.

Mais il s'agit également d'être vigilant, des gestes simples doivent devenir des automatismes :

- Ne pas utiliser les produits aérosols ou les bouteilles de camping-gaz dans un espace confiné, près d'une source de chaleur,
- Fermer le robinet d'alimentation de votre cuisinière après chaque usage et vérifiez la date de péremption du tuyau souple de votre cuisinière ou de votre bouteille de gaz,
- Assurer une bonne ventilation de votre logement, n'obstruer pas les bouches d'aération,
- Sensibiliser les enfants aux principales règles de sécurité des appareils gaz.

Quelle conduite adopter en cas de fuite de gaz ?

Lors d'une fuite de gaz, il faut éviter tout risque d'étincelle qui entraînerait une explosion :

- Ne pas allumer la lumière, ni toucher aux interrupteurs, ni aux disjoncteurs,
- Ne pas téléphoner de chez vous, que ce soit avec un téléphone fixe ou un portable,
- Ne pas prendre l'ascenseur mais les escaliers,
- Une fois à l'extérieur, prévenir les secours



Pour aller plus loin : <http://www.developpement-durable.gouv.fr>

L. – Certifications du technicien



Certificat
Attribué à
MOUREAUX Grégory

Bureau Veritas Certification certifie que les compétences de la personne mentionnée ci-dessus répondent aux exigences des arrêtés relatifs aux critères de certification de compétences ci-dessous pris en application des articles L271-6 et R 271.1 du Code la Construction et de l'Habitation et relatifs aux critères de compétence des personnes physiques réalisant des dossiers de diagnostics techniques tels que définis à l'article L271-4 du code précité

DOMAINES TECHNIQUES

	Références des arrêtés	Date de Certification originale	Validité du Certificat*
Electricité	Arrêté du 8 juillet 2008 modifié définissant les critères de certification des compétences des personnes physiques réalisant l'état de l'installation intérieure d'électricité et les critères d'accréditation des organismes de certification	10/10/2018	09/10/2023
Termites métropole	Arrêté du 30 octobre 2006 modifié définissant les critères de certification des compétences des personnes physiques réalisant l'état relatif à la présence de termites dans le bâtiment et les critères d'accréditation des organismes de certification	10/10/2018	09/10/2023
Amiante sans mention	Arrêté du 25 juillet 2016 définissant les critères de certification des compétences des personnes physiques opérateurs de repérages, d'évaluation périodique de l'état de conservation des matériaux et produits contenant de l'amiante, et d'examen visuel après travaux dans les immeubles bâtis et les critères d'accréditation des organismes de certification	28/04/2020	27/04/2025
DPE sans mention	Arrêté du 2 Juillet 2018 définissant les critères de certification des opérateurs de diagnostic technique et des organismes de formation et d'accréditation des organismes de certification	22/09/2020	21/04/2027
Gaz	Arrêté du 6 avril 2007 modifié définissant les critères de certification des compétences des personnes physiques réalisant l'état de l'installation intérieure de gaz et les critères d'accréditation des organismes de certification	22/04/2020	21/04/2025
Plomb sans mention	Arrêté du 2 Juillet 2018 définissant les critères de certification des opérateurs de diagnostic technique et des organismes de formation et d'accréditation des organismes de certification	10/03/2020	09/03/2027

Date : 22/09/2020 Numéro de certificat : 8128028
Laurent Croguennec, Président



* Sous réserve du respect des dispositions contractuelles et des résultats positifs des surveillances réalisées, ce certificat est valable jusqu'au : voir ci-dessus
Des informations supplémentaires concernant le périmètre de ce certificat ainsi que l'applicabilité des exigences du référentiel peuvent être obtenues en consultant l'organisme.
Pour vérifier la validité de ce certificat, vous pouvez aller sur www.bureauveritas.fr/certification-diaq

Adresse de l'organisme certificateur : Bureau Veritas Certification France
Le Triangle de l'Arche, 9 cours du Triangle 92937 Paris-la-Défense CEDEX





Etat de l'installation Intérieur de Gaz - AVIS de D.G.I

Numéro de dossier : PIETROBON-22-03-7984
Norme méthodologique employée : AFNOR NF P 45-500
Date du repérage : 19/04/2022
Heure d'arrivée : 09 h 00
Durée du repérage : 03 h 20

Désignation du ou des bâtiments	Désignation du propriétaire
Département : 65430 Commune : SOUES Adresse : 19 RUE MAURICE THOREZ Section cadastrale AB, Parcelle(s) n° 112, Désignation et situation du ou des lots de copropriété: Ce bien ne fait pas partie d'une copropriété	Nom et prénom: M. PIETROBON Cedric et Mme VALENZUELA Jessica Adresse : 19 RUE MAURICE THOREZ 65430 SOUES
Donneur d'ordre (sur déclaration de l'intéressé)	Repérage
Nom et prénom: SCP CHEVALLIER FILLASTRE - AVOCAT Maître CHEVALLIER Adresse : 8, place du Marché Brauhauban 65000 TARBES	Périmètre de repérage : Ensemble de la propriété Nb. de niveaux : 2 (combles inclus)
Désignation de l'opérateur de diagnostic	
Identité de l'opérateur de diagnostic : GREGORY MOUREAUX Désignation de la compagnie d'assurance : AXA FRANCE IARD Numéro de police et date de validité : 7287144904 / 01 septembre 2022 Certification de compétence 8128028 délivrée par : BUREAU VERITAS CERTIFICATION France, le 22/04/2020	

Selon les recommandations citées par la norme NF P 45-500 et l'article Art 1er de l'arrêté SOCU N°0751203A du 06/04/2007, il a été tenu la conduite suivante :

- interruption immédiate, partielle ou totale de l'alimentation en gaz de l'installation ;
- apposition des étiquettes de condamnation sur la (ou les) partie(s) d'installation concernée(s) ;
- signalement et localisation des anomalies correspondantes au donneur d'ordre ou à son représentant, lui apportant des explications sur la nature des anomalies relevées et sur la nature des risques encourus en cas d'utilisation de l'installation (fuite de gaz, intoxication oxycarbonée) ;
- signalement par le présent avis du Danger Grave et Immédiat;
- information immédiate du distributeur (gaz de réseaux ou GPL en vrac) en cas de coupure générale.

Fait à **SOUES**, le **19/04/2022**

Par : GREGORY MOUREAUX

SARL MOUREAUX ET FILS

AB DIAGNOSTICS

au capital de 2500€

34, avenue Francis Lagardère

65100 Lourdes

TÉL.05 62 42 03 15 Fax 05 62 42 02 44

N°siret: 82200817300012



Vendeur, acquéreur ou occupant d'un logement, cette information concerne votre installation intérieure de gaz.

Dans le cadre de l'application des articles L.134-6 et R.134-1 du Code de la Construction et de l'Habitation, un diagnostic de votre logement a été effectué afin d'informer l'acquéreur de l'état de l'installation intérieure de gaz.

Le résultat de ce diagnostic fait apparaître une ou plusieurs anomalies présentant un Danger Grave Immédiat.

Cette ou ces anomalies sont désignée(s) par le ou les numéros de point de contrôle suivant(s) :

8c

Le libellé des anomalies est donné dans le Tableau 1 de la présente annexe.

Ces anomalies n'ont rien d'irrémediables et peuvent être, dans la majorité des cas, facilement corrigées.

Cependant, pour assurer votre sécurité, en date du 19/04/2022, l'opérateur de diagnostic désigné **GREGORY MOUREAUX** a interrompu l'alimentation en gaz de votre installation intérieure de gaz située en aval & du point de livraison ou & du point de comptage estimation (PCE) n° ou & à défaut du compteur n° **386**:

- partiellement, c'est-à-dire en fermant le robinet commandant l'appareil ou la partie défectueuse de votre installation intérieure de gaz,
- totalement, c'est-à-dire en fermant le robinet commandant l'intégralité de votre installation intérieure de gaz.

Ceci est signalé par la (ou les) étiquette(s) de condamnation apposée(s) par l'opérateur de diagnostic.

L'opérateur de diagnostic a immédiatement signalé avec le n° d'enregistrement suivant :

D 22047579 cette ou ces anomalies DGI ainsi que votre index compteur **1701**

le **19/04/2022** à votre distributeur de gaz **GRDF**

Ce distributeur, dont les coordonnées sont disponibles sur le site internet de l'AFG (www.afg.fr), est votre seul interlocuteur pour ce qui est des suites à donner au traitement de la ou des anomalies.

IMPORTANT

Tant que la ou les anomalies DGI ci-dessus n'ont pas été corrigée(s), en aucun cas vous ne devez rétablir l'alimentation en gaz de votre installation intérieure de gaz, de la partie d'installation intérieure de gaz, du ou des appareils à gaz qui ont été isolé(s) et signalé(s) par la ou les étiquettes de condamnation.

Si vous êtes titulaire du contrat de fourniture de gaz (vendeur, occupant, ...)

Votre distributeur de gaz va prendre contact avec vous pour vous accompagner dans votre démarche de correction des anomalies, en vous :

- Fournissant une liste de professionnels, au cas où vous n'en connaîtrez pas ;
- Proposant d'éventuelles aides financières ;
- Indiquant, pour les réparations les plus simples, comment corriger la ou les anomalies ;
- Rappelant le délai dont vous disposez pour effectuer les travaux de remise en état.
- Afin de régulariser votre dossier avec votre distributeur de gaz :
- Faites corriger la (ou les) anomalie(s) ;
- Après correction des anomalies, envoyer l'Attestation de levée de DGI, intégrée à cette fiche, complétée, datée et signée par vos soins avant l'expiration du délai fixé par le distributeur de gaz à son adresse afin de continuer à bénéficier de l'énergie gaz pour votre logement.

Si le distributeur de gaz ne reçoit pas l'Attestation de levée de DGI dans le délai prévu, il interviendra pour :

- Fermer le robinet d'alimentation générale de votre installation intérieure de gaz ;
 - Empêcher toute manœuvre de ce robinet en le condamnant ;
 - Déposer le compteur de gaz.
 - Le distributeur de gaz informera votre fournisseur de gaz de cette intervention.
- Votre logement ne pourra donc plus bénéficier de l'énergie gaz tant qu'une Attestation de levée de DGI ne sera pas réceptionnée par le distributeur de gaz.

Après intervention du distributeur pour les actions citées ci-dessus, la remise à disposition de l'énergie gaz pour votre logement sera facturée.

SI VOUS ÊTES ACQUÉREUR OU NOUVEL OCCUPANT

Si vous souhaitez souscrire un contrat de fourniture de gaz auprès d'un fournisseur à l'issue de la vente, deux cas se présentent :

- la (ou les) anomalie(s) DGI ont été corrigée(s), et l'Attestation de levée de DGI a été adressée au distributeur de gaz dans le délai prévu; celui-ci acceptera la demande de mise en service de votre installation présentée par votre fournisseur de gaz ;
- dans le cas contraire, la demande de mise en service de votre installation intérieure de gaz adressée par votre fournisseur de gaz, sera refusée par le distributeur de gaz du fait de la présence d'anomalies présentant un Danger Grave et Immédiat.

Dans le second cas, vous devez après correction de la ou des anomalies DGI, envoyer à votre fournisseur de gaz l'Attestation de levée de DGI, intégrée à cette fiche, complétée, datée et signée par vos soins. Votre fournisseur de gaz la transmettra au distributeur de gaz.

À partir de ce moment votre logement pourra à nouveau bénéficier de l'énergie gaz et le distributeur de gaz programmera la remise en service de votre installation intérieure de gaz en convenant avec vous d'un rendez-vous au plus près de la date que vous souhaiterez.

Tableau F.1 — Liste des anomalies DGI — Danger Grave et Immédiat

Code	Libellé des anomalies DGI — Danger Grave et Immédiat
6b1	L'installation présente un défaut d'étanchéité important en aval des robinets de commande
6b2	L'installation présente un défaut d'étanchéité important sur les tuyauteries fixes
6c	Au moins un défaut d'étanchéité a été observé (odeur de gaz, fuite sur raccord, ...)
7b	Absence de l'ensemble de première détente
7d2	La lyre GPL est dangereuse
12a	Matériel non autorisé d'emploi, ou tube souple ou tuyau flexible non métallique en mauvais état
16a	Le tube souple n'est pas adapté aux abouts de raccordement
16b	Le tube souple n'est pas monté sur abouts annelés conformes, ou est insuffisamment engagé sur le(ou les) about(s)
22	Absence de mention sur l'appareil ou sur la notice du constructeur attestant que l'appareil est équipé d'une triple sécurité
23	Le chauffe-eau non raccordé est installé dans un local où il présente un risque
24a1	Le local est équipé ou prévu pour un CENR. Il n'est pas pourvu d'une amenée d'air
24b1	Le local équipé ou prévu pour un CENR n'est pas pourvu de sortie d'air
25a	Le chauffe-eau non raccordé dessert une installation sanitaire trop importante (baignoire, bac > 50 litres, plus de 3 points d'eau, 3 points d'eau dans plus de 2 pièces distinctes)
27	L'orifice d'évacuation des produits de combustion de l'appareil étanche débouche à l'intérieur d'un bâtiment
28a	Il n'existe pas de conduit de raccordement reliant l'appareil au conduit de fumée
28b	Le dispositif d'évacuation des produits de combustion est absent ou n'est manifestement pas un conduit de fumée
29c1	Le conduit de raccordement présente un jeu aux assemblages estimé supérieur à 2 mm de part et d'autre du diamètre du conduit
29c2	Le conduit de raccordement présente une perforation autre qu'un orifice de prélèvement
29c4	le conduit de raccordement présente un diamètre non adapté, notamment pour le raccordement à la buse de l'appareil au conduit de fumée
29c5	le conduit de raccordement présente un état de corrosion important
32a	L'appareil en place n'est pas spécifique VMC GAZ
32c	Le relais spécifique au dispositif de sécurité collective (DSC) est absent
B2	La flamme d'un brûleur décolle totalement et s'éteint
C2	La flamme d'un brûleur s'éteint à l'ouverture de la porte du four
D2	La flamme d'un brûleur s'éteint lors du passage de débit maxi au débit mini
H	Le chauffe-eau non raccordé est dangereux (teneur en CO trop importante) : l'appareil est dangereux, il ne doit pas être utilisé et doit être examiné au plus tôt par une personne compétente (installateur ou SAV)
I	Un débordement de flamme est constaté à l'allumage du chauffe-eau non raccordé : l'appareil est dangereux, il ne doit pas être utilisé et doit être examiné au plus tôt par une personne compétente (installateur ou SAV)
J	Un débordement de flamme est constaté à l'allumage de l'appareil raccordé : l'appareil est dangereux, il ne doit pas être utilisé et doit être examiné au plus tôt par une personne compétente (installateur ou SAV)
S1	La teneur en CO est trop importante, l'appareil ne fonctionne pas dans des conditions de sécurité satisfaisantes. Il est dangereux et ne doit pas être utilisé et doit être examiné au plus tôt par une personne compétente (installateur ou SAV)
S2	La teneur en CO est trop importante (dispositif d'extraction mécanique à l'arrêt), l'appareil ne fonctionne pas dans des conditions de sécurité satisfaisantes. Il est dangereux et ne doit pas être utilisé et doit être examiné au plus tôt par une personne compétente (installateur ou SAV).
S3	La teneur en CO est trop importante (dispositif d'extraction mécanique en fonctionnement), l'appareil ne fonctionne pas dans des conditions de sécurité satisfaisantes. Il ne doit pas être utilisé simultanément avec le dispositif d'extraction mécanique en fonctionnement. L'installation doit être examinée par une personne compétente (installateur ou SAV).

ATTESTATION DE LEVÉE DE DGI

Tous les champs de cette attestation doivent être remplis.

À défaut, cette attestation ne sera pas considérée comme valable

Numéro d'enregistrement du (ou des) DGI: **D 22047579**

Numéro de point de livraison gaz (présent sur la facture de fourniture de gaz), ou

Numéro de point de comptage estimation (PCE) (présent sur la facture de fourniture de gaz)

ou à défaut

le numéro de compteur : **386**

Nom :

Prénom :

Code postal : Ville :

Adresse du logement concerné :

Rue :

Bâtiment :

Étage :

N° de logement :

Téléphone :

Je soussigné **certifie en ma qualité de :**

propriétaire du logement, et/ou

occupant

et

titulaire, ou

demandeur

du contrat de fourniture de gaz ou son représentant que l'(es) anomalie(s) de gravité DGI

détectée(s) sur l'installation intérieure de gaz de mon logement, lors du diagnostic réalisé le/...../..... par :

..... a (ont) été corrigée(s) de la manière suivante :

.....

.....

Fait à , le Nom du signataire :

Signature



Attestation de surface

Numéro de dossier : **PIETROBON-22-03-7984**
Date du repérage : **19/04/2022**
Rapport du : **19/04/2022**

Désignation du ou des bâtiments

Localisation du ou des bâtiments :
Département : **65430**
Commune : **SOUES**
Adresse : **19 RUE MAURICE THOREZ**
Section cadastrale AB, Parcelle(s) n° 112,
Désignation et situation : **Ce bien ne fait pas partie d'une copropriété**

Désignation du propriétaire

Désignation du client :
Nom et prénom : **M. PIETROBON Cedric et Mme VALENZUELA Jessica**
Adresse :
19 RUE MAURICE THOREZ
65430 SOUES

Donneur d'ordre

Nom et prénom : **SCP CHEVALLIER FILLASTRE - AVOCAT Maître CHEVALLIER**
Adresse : **8, place du Marché Brauhauban 65000 TARBES**

Repérage

Périmètre de repérage : **Ensemble de la propriété**
Nb. de niveaux : **2 (combles inclus)**

Désignation de l'opérateur de diagnostic

Nom et prénom: **GREGORY MOUREAUX**
Raison sociale et nom de l'entreprise : **SARL MOUREAUX ET FILS AB DIAG**
Adresse : **34 Avenue Francis Lagardère, 65100 LOURDES**
Numéro SIRET : **822008173**
Désignation de la compagnie d'assurance : **AXA FRANCE IARD**

Surface habitable en m²

Surface Habitable totale : 86,66 m² (quatre-vingt-six mètres carrés soixante-six)

Résultat du repérage

Tableau récapitulatif des surfaces :

Parties de l'immeuble bâtis visitées	Superficie habitable	Surface au sol et surfaces annexes	Motif de non prise en compte
RDC - Entrée	7,23	7,23	
RDC - Chambre 1	11,21	11,21	
RDC - Séjour	22,29	22,29	
RDC - Chambre 2	11,13	11,13	
RDC - WC	1,51	1,51	
RDC - Salle de bains	4,65	4,65	
RDC - Chambre 3	11,15	11,15	
RDC - Cuisine	17,49	17,49	
RDC - Hall	-	7,40	Pièce dont la fonction l'exclu de la surface habitable
Dépendances - Garage	-	10,80	Pièce dont la fonction l'exclu de la surface habitable
Dépendances - Buanderie	-	7,90	Pièce dont la fonction l'exclu de la surface habitable

Fait à **SOUES**, le **19/04/2022**Par : **GREGORY MOUREAUX**

SARL MOUREAUX ET FILS
AB DIAGNOSTICS
au capital de 2500€
34, avenue Francis Lagardère
65100 Lourdes
Tél.05 62 42 03 15 Fax 05 62 42 02 44
N°siret: 82200817300012



Schéma de repérage

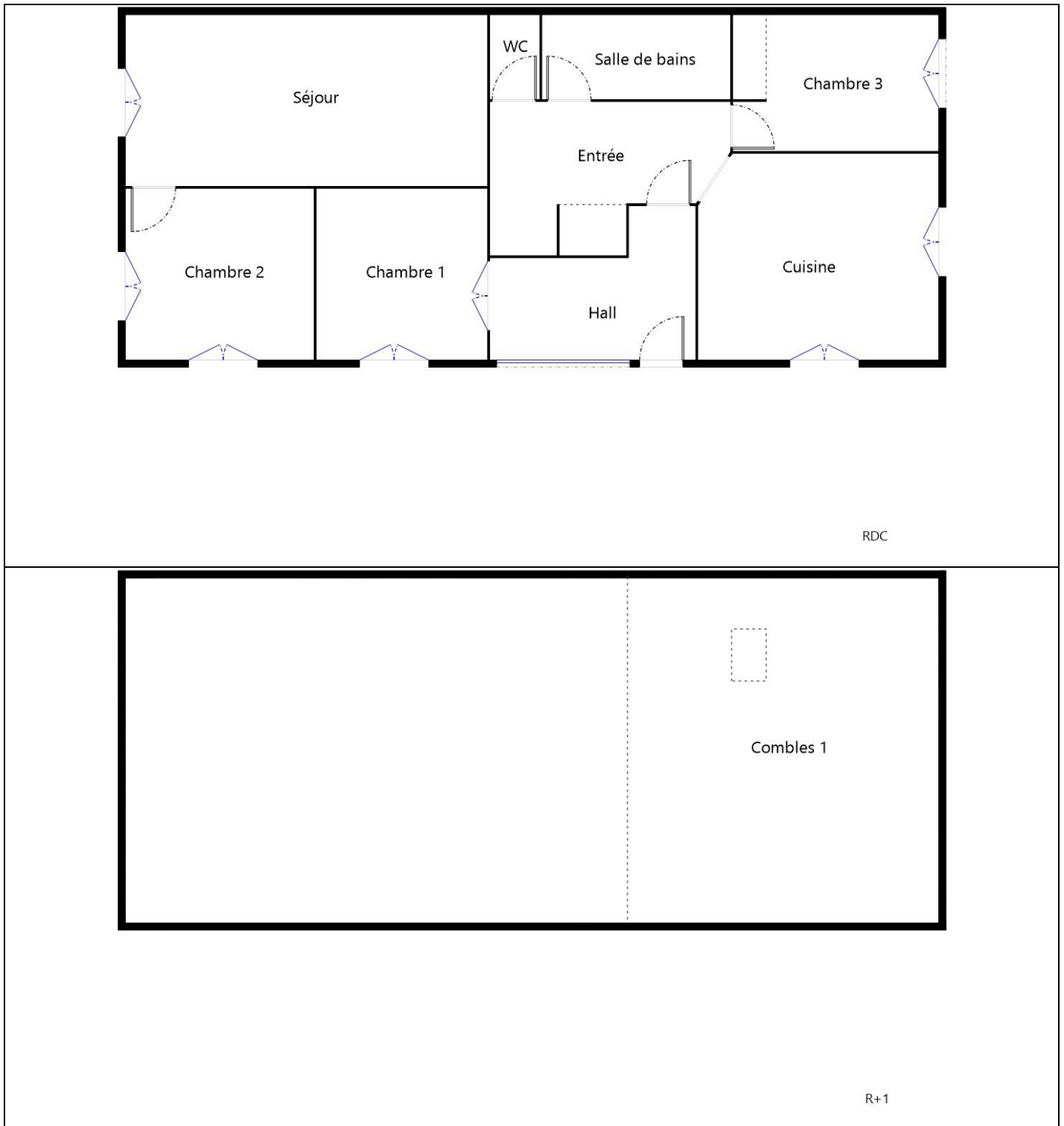

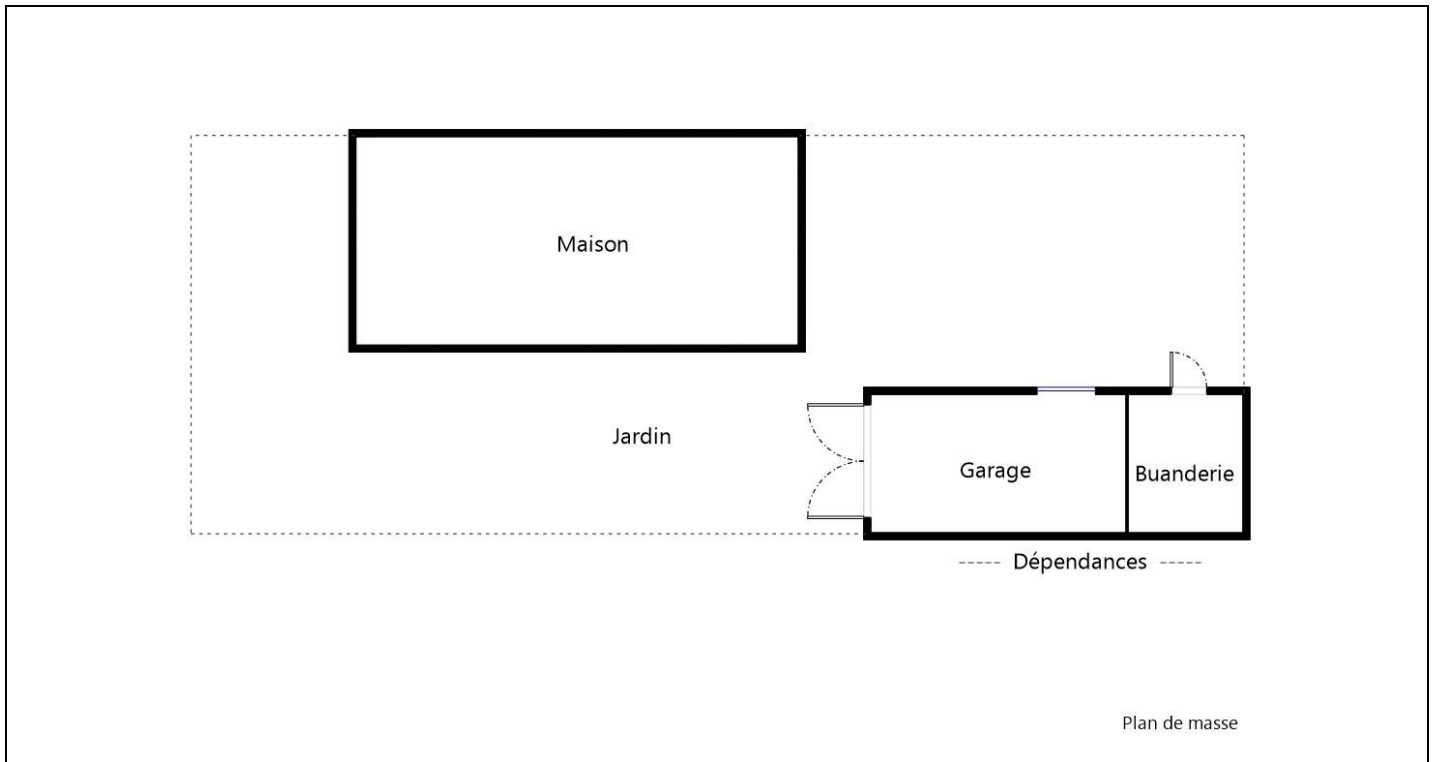

* Schéma non côté et non contractuel établi par l'opérateur



Rapport de l'état relatif à la présence termites dans le bâtiment

Numéro de dossier : **PIETROBON-22-03-7984**
Norme méthodologique employée : **AFNOR NF P 03-201**
Date du repérage : **19/04/2022**
Utilisable jusqu'au : **18/10/2022**
Durée du repérage : **01 h 30**

A. - Désignation du ou des bâtiments

Localisation du ou des bâtiments :

Département : **Hautes-Pyrénées**

Adresse : **19 RUE MAURICE THOREZ**

Commune : **65430 SOUES**

Section cadastrale AB, Parcelle(s) n° 112,

Désignation et situation du ou des lots de copropriété :

Ce bien ne fait pas partie d'une copropriété

Périmètre de repérage : **Ensemble de la propriété**

Nb. de niveaux : 2 (combles inclus)

Situation du bien en regard d'un arrêté préfectoral pris en application de l'article L 133-5 du CCH :

Le bien est situé dans une zone soumise à un arrêté préfectoral:

65430 SOUES (Information au 12/04/2022)

Niveau d'infestation faible

Arrêté préfectoral Liste des arrêtés 26-mai-09 - Arrêté préfectoral - n°20091346.08

Informations collectées auprès du donneur d'ordre relatives à des traitements antérieurs contre les termites ou à la présence de termites dans le bâtiment :

Néant

B. - Désignation du client

Désignation du client :

Nom et prénom : **M. PIETROBON Cedric et Mme VALENZUELA Jessica**

Adresse : **19 RUE MAURICE THOREZ 65430 SOUES**

Si le client n'est pas le donneur d'ordre :

Qualité du donneur d'ordre (sur déclaration de l'intéressé) :

Autre

Nom et prénom : **SCP CHEVALLIER FILLASTRE - AVOCAT Maître CHEVALLIER**

Adresse : **8, place du Marché Brauhauban**

65000 TARBES

C. - Désignation de l'opérateur de diagnostic

Identité de l'opérateur de diagnostic :

Nom et prénom : **GREGORY MOUREAUX**

Raison sociale et nom de l'entreprise : **SARL MOUREAUX ET FILS AB DIAG**

Adresse : **34 Avenue Francis Lagardère**

65100 LOURDES

Numéro SIRET : **82200817300012**

Désignation de la compagnie d'assurance : **AXA FRANCE IARD**

Numéro de police et date de validité : **7287144904 / 01 septembre 2022**

Certification de compétence **8128028** délivrée par : **BUREAU VERITAS CERTIFICATION France, le 10/10/2018**

D. - Identification des bâtiments et des parties de bâtiments visités et des éléments infestés ou ayant été infestés par les termites et ceux qui ne le sont pas :

Liste des pièces visitées :

RDC - Entrée,
RDC - Chambre 1,
RDC - Séjour,
RDC - Chambre 2,
RDC - WC,
RDC - Salle de bains,

RDC - Chambre 3,
RDC - Cuisine,
RDC - Hall,
R+ 1 - Combles 1,
Dépendances - Garage,
Dépendances - Buanderie,
Parties extérieures - Jardin

Bâtiments et parties de bâtiments visités (1)	Ouvrages, parties d'ouvrages et éléments examinés (2)	Résultats du diagnostic d'infestation (3)
RDC		
Entrée	Sol - Inconnu et Parquet flottant fixe	Absence d'indices d'infestation de termites
	Murs - Plâtre	Absence d'indices d'infestation de termites
	Plafond - Placoplâtre	Absence d'indices d'infestation de termites
	Plinthes - Bois	Absence d'indices d'infestation de termites
	Porte(s) - Bois	Absence d'indices d'infestation de termites
Chambre 1	Sol - Parquet	Absence d'indices d'infestation de termites
	Murs - Plâtre	Absence d'indices d'infestation de termites
	Plafond - Plâtre	Absence d'indices d'infestation de termites
	Fenêtre(s) - PVC	Absence d'indices d'infestation de termites
	Porte(s) - Bois	Absence d'indices d'infestation de termites
Séjour	Sol - Carrelage	Absence d'indices d'infestation de termites
	Murs - Plâtre	Absence d'indices d'infestation de termites
	Plafond - Bois	Absence d'indices d'infestation de termites
	Plinthes - Carrelage	Absence d'indices d'infestation de termites
	Fenêtre(s) - PVC	Absence d'indices d'infestation de termites
	Porte(s) - Bois	Absence d'indices d'infestation de termites
	Solives - Bois	Absence d'indices d'infestation de termites
Chambre 2	Sol - Carrelage	Absence d'indices d'infestation de termites
	Murs - Plâtre	Absence d'indices d'infestation de termites
	Plafond - Enduit	Absence d'indices d'infestation de termites
	Plinthes - Bois	Absence d'indices d'infestation de termites
	Fenêtre(s) - PVC	Absence d'indices d'infestation de termites
	Porte(s) - Bois	Absence d'indices d'infestation de termites
WC	Sol - Inconnu et Parquet flottant fixe	Absence d'indices d'infestation de termites
	Murs - Plâtre et Faïence	Absence d'indices d'infestation de termites
	Plafond - Placoplâtre	Absence d'indices d'infestation de termites
	Porte(s) - Bois	Absence d'indices d'infestation de termites
Salle de bains	Sol - Inconnu et Parquet flottant fixe	Absence d'indices d'infestation de termites
	Murs - Plâtre et Faïence	Absence d'indices d'infestation de termites
	Plafond - Placoplâtre	Absence d'indices d'infestation de termites
	Porte(s) - Bois	Absence d'indices d'infestation de termites
Chambre 3	Sol - Parquet	Absence d'indices d'infestation de termites
	Murs - Plâtre et Faïence	Absence d'indices d'infestation de termites
	Plafond - Placoplâtre	Absence d'indices d'infestation de termites
	Fenêtre(s) - PVC	Absence d'indices d'infestation de termites
	Porte(s) - Bois	Absence d'indices d'infestation de termites

Bâtiments et parties de bâtiments visités (1)	Ouvrages, parties d'ouvrages et éléments examinés (2)	Résultats du diagnostic d'infestation (3)
Cuisine	Sol - Inconnu et Parquet flottant fixe	Absence d'indices d'infestation de termites
	Murs - Plâtre	Absence d'indices d'infestation de termites
	Plafond - Bois	Absence d'indices d'infestation de termites
	Plinthes - Bois	Absence d'indices d'infestation de termites
	Fenêtre(s) - PVC	Absence d'indices d'infestation de termites
	Porte(s) - Bois	Absence d'indices d'infestation de termites
	Solives - Bois	Absence d'indices d'infestation de termites
Hall	Sol - Carrelage	Absence d'indices d'infestation de termites
	Murs - Enduit	Absence d'indices d'infestation de termites
	Plafond - Bois	Absence d'indices d'infestation de termites
	Fenêtre(s) - Métal	Absence d'indices d'infestation de termites
	Porte(s) - Métal	Absence d'indices d'infestation de termites
	Solives - Bois	Absence d'indices d'infestation de termites
R+ 1		
Combles 1	Sol - Inconnu et Isolant soufflé	Absence d'indices d'infestation de termites
	Murs - Blocs béton	Absence d'indices d'infestation de termites
	Plafond - Sous tuiles	Absence d'indices d'infestation de termites
	Charpente - Bois	Absence d'indices d'infestation de termites
Dépendances		
Garage	Sol - Béton	Absence d'indices d'infestation de termites
	Murs - Blocs béton	Absence d'indices d'infestation de termites
	Plafond - panneaux fibrociment	Absence d'indices d'infestation de termites
	Fenêtre(s) - Bois	Absence d'indices d'infestation de termites
	Porte(s) - Bois	Absence d'indices d'infestation de termites
	Charpente - Bois	Absence d'indices d'infestation de termites
Buanderie	Sol - Béton	Absence d'indices d'infestation de termites
	Murs - Blocs béton	Absence d'indices d'infestation de termites
	Plafond - panneaux fibrociment	Absence d'indices d'infestation de termites
	Porte(s) - Bois	Absence d'indices d'infestation de termites
	Charpente - Bois	Absence d'indices d'infestation de termites

(1) Identifier notamment chaque bâtiment et chacune des pièces du bâtiment.

(2) Identifier notamment : ossature, murs, planchers, escaliers, boiseries, plinthes, charpentes...

(3) Mentionner les indices ou l'absence d'indices d'infestation de termites et en préciser la nature et la localisation.

E. – Identification des bâtiments et parties du bâtiment (pièces et volumes) n'ayant pu être visités et justification :

Néant

F. - Identification des ouvrages, parties d'ouvrages et éléments qui n'ont pas été examinés et justification :

Généralités :

Doublages des murs et plafonds, faces contre maçonneries, faces sous planchers, faces sous plinthes et encastrement des bois en contact avec la maçonnerie, non accessible et non inspectés.

Localisation	Liste des ouvrages, parties d'ouvrages	Motif
Néant	-	

Nota : notre cabinet s'engage à retourner sur les lieux afin de compléter le constat aux parties d'immeubles non visités, dès lors que les dispositions permettant un contrôle des zones concernées auront été prises par le propriétaire ou son mandataire (Prestation en supplément).

G. - Moyens d'investigation utilisés :

La mission et son rapport sont exécutés conformément à la norme AFNOR NF P 03-201 (Mars 2012) et à l'arrêté du 07 mars 2012 modifiant l'arrêté du 29 mars 2007.

La recherche de termites porte sur les termites souterrain, termites de bois sec ou termites arboricole et est effectuée jusqu'à 10 mètres des extérieurs de l'habitation, dans la limite de la propriété.

- **Les termites souterrains**, regroupant cinq espèces identifiées en France métropolitaine (*Reticulitermes flavipes*, *reticulitermes lucifugus*, *reticulitermes banyulensis*, *reticulitermes grassei* et *reticulitermes urbis*) et deux espèces supplémentaires dans les DOM (*Coptotermes* et *heterotermes*),

- **Les termites de bois sec**, regroupant les *kalotermes flavicolis* présent surtout dans le sud de la France métropolitaine et les *Cryptotermes* présent principalement dans les DOM et de façon ponctuelle en métropole.

- **Les termites arboricole**, appartiennent au genre *Nasutitermes* présent presque exclusivement dans les DOM.

Les principaux indices d'une infestation sont :

- Altérations dans le bois,
- Présence de termites vivants,
- Présence de galeries-tunnels (cordonnets) ou concrétions,
- Cadavres ou restes d'individus reproducteurs,
- Présence d'orifices obturés ou non.

Moyens d'investigation :

Examen visuel des parties visibles et accessibles.

Sondage manuel systématique des boiseries à l'aide d'un poinçon.

Utilisation d'un ciseau à bois en cas de constatation de dégradations.

Utilisation d'une échelle en cas de nécessité.

À l'extérieur une hachette est utilisée pour sonder le bois mort.

Documents remis par le donneur d'ordre à l'opérateur de repérage :

Néant

Informations communiquées à l'opérateur par le donneur d'ordre, concernant des traitements antérieurs ou une présence de termites dans le bâtiment :

Néant

Représentant du propriétaire (accompagnateur) :

SELAS ALLIANCE ATLANTIQUE PYRENEES HUISSIER ME SAN

Nota 1 : Le présent rapport n'a de valeur que pour la date de la visite et est exclusivement limité à l'état relatif à la présence de termite dans le bâtiment objet de la mission.

Nota 2 : L'intervention n'a pas eu pour but de donner un diagnostic de la résistance mécanique des bois et matériaux.

H. - Constatations diverses :

Localisation	Liste des ouvrages, parties d'ouvrages	Observations et constatations diverses
Général	-	Présence d'indices d'infestation d'autres agents de dégradation biologique

Parties extérieures du bâtiments visités	Ouvrages, parties d'ouvrages et éléments examinés (2)	Résultats du diagnostic d'infestation (3)
Parties extérieures		
Jardin	Végétaux	Absence d'indices d'infestation de termites

Nota : Les indices d'infestation des autres agents de dégradation biologique du bois sont notés de manière générale pour information du donneur d'ordre, il n'est donc pas nécessaire d'en indiquer la nature, le nombre et la localisation précise. Si le donneur d'ordre le souhaite, il fait réaliser une recherche de ces agents dont la méthodologie et les éléments sont décrits dans la norme NF-P 03-200.

Nota 1 : Dans le cas de la présence de termites, il est rappelé l'obligation de déclaration en mairie de l'infestation prévue aux articles L.133-4 et R. 133-3 du code de la construction et de l'habitation.

Nota 2 : Conformément à l'article L-271-6 du CCH, l'opérateur ayant réalisé cet état relatif à la présence de termites n'a aucun lien de nature à porter atteinte à son impartialité et à son indépendance ni avec le propriétaire ou son mandataire qui fait appel à lui, ni avec une entreprise pouvant réaliser des travaux sur des ouvrages pour lesquels il lui est demandé d'établir cet état.

Nota 3 : Le présent rapport est établi par une personne dont les compétences sont certifiées par **BUREAU VERITAS CERTIFICATION France 9, cours du Triangle 92800 PUTEAUX (92062) (détail sur www.info-certif.fr)**

Fait à **LOURDES**, le **19/04/2022**

Date du repérage : **19/04/2022**

Par : GREGORY MOUREAUX

SARL MOUREAUX ET FILS
AB DIAGNOSTICS
au capital de 2500€
 34, avenue Francis Lagardère
 65100 Lourdes
 Tél.05 62 42 03 15 Fax 05 62 42 02 44
 N°siret: 82200817300012



Je soussigné **GREGORY MOUREAUX** déclare ce jour, détenir la certification de compétence délivrée par **BUREAU VERITAS CERTIFICATION France** pour le domaine « Termites »
 Certification **8128028** valable jusqu'au **09/10/2023**

Cette information est vérifiable auprès de :
BUREAU VERITAS CERTIFICATION France

I. - Annexes – / Certifications du technicien / Contrat de mission... etc

Aucune photo/illustration n'a été jointe à ce rapport.



BUREAU VERITAS
Certification



Certificat
Attribué à
MOUREAUX Grégory

Bureau Veritas Certification certifie que les compétences de la personne mentionnée ci-dessus répondent aux exigences des arrêtés relatifs aux critères de certification de compétences ci-dessous pris en application des articles L271-5 et R 271.1 du Code la Construction et de l'Habitat et relatifs aux critères de compétence des personnes physiques réalisant des dossiers de diagnostics techniques tels que définis à l'article L271-4 du code précité

DOMAINES TECHNIQUES

	Références des arrêtés	Date de Certification originale	Validité du Certificat*
Electricité	Arrêté du 8 juillet 2008 modifié définissant les critères de certification des compétences des personnes physiques réalisant l'état de l'installation intérieure d'électricité et les critères d'accréditation des organismes de certification	10/10/2018	09/10/2023
Termites métropole	Arrêté du 30 octobre 2006 modifié définissant les critères de certification des compétences des personnes physiques réalisant l'état relatif à la présence de termites dans le bâtiment et les critères d'accréditation des organismes de certification	10/10/2018	09/10/2023
Amiante sans mention	Arrêté du 25 juillet 2016 définissant les critères de certification des compétences des personnes physiques opérateurs de repérages, d'évaluation périodique de l'état de conservation des matériaux et produits contenant de l'amiante, et d'examen visuel après travaux dans les immeubles bâtis et les critères d'accréditation des organismes de certification	28/04/2020	27/04/2025
DPE sans mention	Arrêté du 2 Juillet 2018 définissant les critères de certification des opérateurs de diagnostic technique et des organismes de formation et d'accréditation des organismes de certification	22/09/2020	21/04/2027
Gaz	Arrêté du 6 avril 2007 modifié définissant les critères de certification des compétences des personnes physiques réalisant l'état de l'installation intérieure de gaz et les critères d'accréditation des organismes de certification	22/04/2020	21/04/2025
Plomb sans mention	Arrêté du 2 Juillet 2018 définissant les critères de certification des opérateurs de diagnostic technique et des organismes de formation et d'accréditation des organismes de certification	10/03/2020	09/03/2027

Date : 22/09/2020 Numéro de certificat : 8128028
Laurent Croguennec, Président



* Sous réserve du respect des dispositions contractuelles et des résultats positifs des surveillances réalisées, ce certificat est valable jusqu'au : voir ci-dessus
 Des informations supplémentaires concernant le périmètre de ce certificat ainsi que l'applicabilité des exigences du référentiel peuvent être obtenues en consultant l'organisme.
 Pour vérifier la validité de ce certificat, vous pouvez aller sur www.bureauveritas.fr/certification-diaq

Adresse de l'organisme certificateur : Bureau Veritas Certification France
 Le Triangle de l'Arche, 9 cours du Triangle 92937 Paris-la-Défense CEDEX



SCP CHEVALLIER FILLASTRE

AVOCATS A LA COUR

*AGREGE DU TRESOR*8, PLACE DU MARCHE BRAUHAUBAN - 65000 TARBES
Tél. 05.62.93.44.96 - Fax 05.62.51.35.64**Alain FILLASTRE****Dominique CHEVALLIER-FILLASTRE**
dominique.chevallier-fillastre@orange.fr**Paul CHEVALLIER**
paul.chevallier65@orange.fr**Avocats associés****SARL MOUREAUX et FILS**
AB DIAG
34 Avenue F. Lagardère
65100 LOURDES

Tarbes, le 23 mars 2022

Nos Réf. (A RAPPELER IMPERATIVEMENT) : PC/MLM CREDIT AGRICOLE / PIETROBON N° DOSSIER : 35162

Cher Monsieur,

Je vous adresse sous ce pli le double de la correspondance que je fais tenir aux Huissiers de Justice, afin que ces derniers, conformément aux dispositions des articles R.322-1, R.322-2 et R.322-3 du CPCE, établissent un procès verbal descriptif des biens objets de la présente procédure de saisie immobilière, à savoir :

Immeuble sis Commune de SOUES (65430), cadastré dite Commune sous les références suivantes :

-Section AB n° 112, d'une contenance de 00ha 04a 13ca

appartenant à

Monsieur Cédric Alain PIETROBON, né le 02.11.1980 à TARBES (65), de nationalité française, demeurant 19 Rue Maurice Thorez 65430 SOUES

Et à

Madame Jessica Vanessa VALENZUELA, née le 24/04/1984 à TARBES (65), de nationalité française, demeurant 19 Rue Maurice Thorez 65430 SOUES.

Je vous remercie de bien vouloir vous mettre en relation avec cet Huissier pour vous rendre avec lui sur les lieux et établir, s'il en était besoin, des procès-verbaux quant :

- au risque d'exposition au plomb pour tout logement construit avant le 1er janvier 1949 (Code de la Santé Publique Article L 1334-5 et L 1334-6 ; article R 1334-3-4 à R 1334-11)
- au risque d'amiante pour tout bâtiment dont le permis de construire est antérieur au 1^{er} juillet 1997 (Code de la Santé Publique Article L 1334-7 et L 1334-13 ; article R 1334-24)

N° SIRET 333.250.603.000.29 N° INTRA COMMUNAUTAIRE FR 333 250 603 000 29
MEMBRE D'UNE ASSOCIATION AGREEE ACCEPTANT LE REGLEMENT DES HONORAIRES PAR CHEQUE
Par souci de discrétion il ne sera donné aucun renseignement sur l'état des dossiers par téléphone
Le standard est ouvert du LUNDI au JEUDI de 9 h à 12 h et de 14 h à 17 h - le VENDREDI de 9 h à 12 h

- au risque de termites pour tout bâtiment situé dans une zone déclarée contaminée par le Préfet (CCH article L 133-6 et R 133-7)
- aux risques naturels et technologiques pour tout bien ou terrain (C. Env art L 125-5 ; D n° 2005-134, 15 février 2005)
- au Diagnostic de performance énergétique (DPE), destiné à informer l'acheteur sur les niveaux de consommation d'énergie et d'émission de gaz à effet de serre du logement (CCH article L 134-1 et L 134-3 , art R 134-1 et suivants)
- aux installations intérieures de gaz et d'électricité pour tout logement dont les installations remontent à plus de quinze ans (CCH, art L 134-6 et L 134-7 ; art R 134-6 à R 134-9.)

Je joins à la présente les pièces en ma possession, savoir :

- commandement de payer valant saisie du **09.03.2022**.

Veillez agréer, **Cher Monsieur**, l'expression de mes sentiments dévoués.

Paul CHEVALLIER

P.J. commandement de payer valant saisie et copie courrier

Etat des risques et pollutions

aléas naturels, miniers ou technologiques, sismicité, potentiel radon et sols pollués
En application des articles L 125-5, L 125-6 et L125-7 du Code de l'Environnement



Réalisé en commande* par	Media Immo
Pour le compte de	AB DIAGNOSTICS
Numéro de dossier	PIETROBON-22-03-7984
Date de réalisation	19/04/2022
Localisation du bien	19 RUE MAURICE THOREZ 65430 SOUES
Section cadastrale	000 AB 112
Altitude	337m
Données GPS	Latitude 43.211072 - Longitude 0.099654
Désignation du vendeur	PIETROBON ALAIN et Mme VALENZUELA VANESSA
Désignation de l'acquéreur	

* Document réalisé sur commande par **Media Immo** qui en assume la pleine responsabilité. Ceci, sous couvert que les informations transmises par **AB DIAGNOSTICS** soient exactes.

EXPOSITION DE L'IMMEUBLE AU REGARD D'UN OU PLUSIEURS PLANS DE PRÉVENTION DE RISQUES				
Zonage réglementaire sur la sismicité : Zone 4 - Moyenne			EXPOSÉ	-
Commune à potentiel radon de niveau 3			NON EXPOSÉ	-
Immeuble situé dans un Secteur d'Information sur les sols			NON EXPOSÉ	-
PPRn	Inondation	Approuvé le 16/04/2012	NON EXPOSÉ	-
INFORMATIONS PORTÉES À CONNAISSANCE				
-	Inondation par remontées de nappes naturelles	Informatif ⁽¹⁾	EXPOSÉ	-
-	Mouvement de terrain Argile (Loi ELAN)	Informatif ⁽¹⁾	EXPOSÉ	-
PLAN D'EXPOSITION AU BRUIT (PEB)				
Consultation en ligne sur https://www.geoportail.gouv.fr/donnees/plan-dexposition-au-bruit-peb Plan disponible en Prefecture et/ou en Mairie de SOUES				
-	Plan d'Exposition au Bruit (PEB)	Informatif	NON EXPOSÉ	-

⁽¹⁾ À ce jour, ce risque n'est donné qu'à titre **INFORMATIF** et n'est pas retranscrit dans l'Imprimé Officiel.

SOMMAIRE

Synthèse de votre **Etat des Risques et Pollutions**
Imprimé Officiel (feuille rose/violette)
Arrêtés de Catastrophes Naturelles / Déclaration de sinistres indemnisés
Extrait Cadastral
Zonage réglementaire sur la Sismicité
Cartographies des risques auxquelles l'immeuble est exposé
Annexes : Cartographies des risques auxquelles l'immeuble n'est pas exposé
Annexes : Arrêtés

Etat des risques et pollutions

aléas naturels, miniers ou technologiques, sismicité, potentiel radon et sols pollués
En application des articles L 125-5, L 125-6 et L125-7 du Code de l'Environnement

Attention ! S'ils n'impliquent pas d'obligation ou d'interdiction réglementaire particulière, les aléas connus ou prévisibles qui peuvent être signalés dans les divers documents d'information préventive et concerner le bien immobilier, ne sont pas mentionnés par cet état.

Cet état est établi sur la base des informations mises à disposition par arrêté préfectoral
n° 65-2017-03-17-006 du 17/03/2017 mis à jour le

Adresse de l'immeuble 19 RUE MAURICE THOREZ 65430 SOUES
Cadastre 000 AB 112

Situation de l'immeuble au regard d'un plan de prévention de risques naturels (PPRN)

- > L'immeuble est situé dans le périmètre d'un PPR N
prescrit anticipé approuvé date 1 oui non
- 1 si oui, les risques naturels pris en compte sont liés à :
autres
inondation crue torrentielle mouvements de terrain avalanches sécheresse / argile
cyclone remontée de nappe feux de forêt séisme volcan
- > L'immeuble est concerné par des prescriptions de travaux dans le règlement du PPRN
2 si oui, les travaux prescrits ont été réalisés oui non

Situation de l'immeuble au regard d'un plan de prévention de risques miniers (PPRM)

- > L'immeuble est situé dans le périmètre d'un PPR M
prescrit anticipé approuvé date 3 oui non
- 3 si oui, les risques miniers pris en compte sont liés à :
mouvements de terrain autres
- > L'immeuble est concerné par des prescriptions de travaux dans le règlement du PPRM
4 si oui, les travaux prescrits ont été réalisés oui non

Situation de l'immeuble au regard d'un plan de prévention de risques technologiques (PPRT)

- > L'immeuble est situé dans le périmètre d'étude d'un PPRT prescrit et non encore approuvé
5 si oui, les risques technologiques pris en considération dans l'arrêté de prescription sont liés à :
effet toxique effet thermique effet de surpression projection risque industriel
- > L'immeuble est situé dans le périmètre d'exposition aux risques d'un PPR T approuvé
oui non
- > L'immeuble est situé dans un secteur d'expropriation ou de délaissement
oui non
- > L'immeuble est situé en zone de prescription
6 Si la transaction concerne un logement, les travaux prescrits ont été réalisés oui non
- 6 Si la transaction ne concerne pas un logement, l'information sur le type de risques auxquels l'immeuble est exposé ainsi que leur gravité, probabilité et cinétique, est jointe à l'acte de vente
oui non

Situation de l'immeuble au regard du zonage sismique réglementaire

- > L'immeuble est situé dans une commune de sismicité classée en
zone 1 très faible zone 2 faible zone 3 modérée zone 4 moyenne zone 5 forte

Situation de l'immeuble au regard du zonage réglementaire à potentiel radon

- > L'immeuble se situe dans une commune à potentiel radon classée en niveau 3
oui non

Information relative à la pollution de sols

- > Le terrain se situe en secteurs d'information sur les sols (SIS)
NC* oui non
* Non Communiqué (en cours d'élaboration par le représentant de l'Etat dans le département)

Information relative aux sinistres indemnisés par l'assurance suite à une catastrophe N/M/T**

- ** catastrophe naturelle, minière ou technologique
> L'information est mentionnée dans l'acte de vente
oui non

Extraits des documents de référence joints au présent état et permettant la localisation de l'immeuble au regard des risques pris en compte

Carte Sismicité, Carte Inondation

Vendeur - Acquéreur

Vendeur PIETROBON ALAIN et Mme VALENZUELA VANESSA
Acquéreur
Date 19/04/2022 Fin de validité 19/10/2022

Cet état, à remplir par le vendeur ou le bailleur, est destiné à être en annexe d'un contrat de vente ou de location d'un immeuble.

Arrêtés de Catastrophes Naturelles / Déclaration de sinistres indemnisés

en application du chapitre IV de l'article L125-5 du Code de l'environnement

Préfecture : Hautes-Pyrénées
Adresse de l'immeuble : 19 RUE MAURICE THOREZ 65430 SOUES
En date du : 19/04/2022

Sinistres indemnisés dans le cadre d'une reconnaissance de l'état de catastrophe naturelle

Type de catastrophe	Date de début	Date de Fin	Publication	JO	Indemnisé
Tempête	06/11/1982	10/11/1982	18/11/1982	19/11/1982	
Inondations et coulées de boue	13/05/1993	14/05/1993	28/09/1993	10/10/1993	
Inondations et coulées de boue	15/08/1997	16/08/1997	12/03/1998	28/03/1998	
Inondations, coulées de boue et mouvements de terrain	25/12/1999	29/12/1999	29/12/1999	30/12/1999	
Inondations et coulées de boue	26/05/2000	26/05/2000	30/11/2000	17/12/2000	
Mouvements de terrain différentiels consécutifs à la sécheresse et à la réhydratation des sols	01/07/2003	30/09/2003	18/10/2007	25/10/2007	
Inondations et coulées de boue	24/01/2009	27/01/2009	28/01/2009	29/01/2009	

Cochez les cases **Indemnisé** si, à votre connaissance, l'immeuble a fait l'objet d'une indemnisation suite à des dommages consécutifs à chacun des événements.

Etabli le :

Signature / Cachet en cas de prestataire ou mandataire

Vendeur : PIETROBON ALAIN et Mme VALENZUELA VANESSA

Acquéreur :

Pour en savoir plus, chacun peut consulter en préfecture ou en mairie, le dossier départemental sur les risques majeurs, le document d'information communal sur les risques majeurs.

Définition juridique d'une catastrophe naturelle :

Phénomène ou conjonction de phénomènes dont les effets sont particulièrement dommageables.

Cette définition est différente de celle de l'article 1er de la loi n°82-600 du 13 juillet 1982 relative à l'indemnisation des victimes de catastrophes naturelles, qui indique: "sont considérés comme effets des catastrophes naturelles [...] les dommages matériels directs ayant eu pour cause déterminante l'intensité anormale d'un agent naturel, lorsque les mesures habituelles à prendre pour prévenir ces dommages n'ont pu empêcher leur survenance ou n'ont pu être prises". La catastrophe est ainsi indépendante du niveau des dommages causés. La notion "d'intensité anormale" et le caractère "naturel" d'un phénomène relèvent d'une décision interministérielle qui déclare "l'état de catastrophe naturelle".

Source : *Guide Général PPR*

Extrait Cadastral

Département : Hautes-Pyrénées

Bases de données : IGN, Cadastre.gouv.fr

Commune : SOUES

IMG REPERE

Parcelles : 000 AB 112



Zonage réglementaire sur la Sismicité

Département : Hautes-Pyrénées

Commune : SOUÈS

Zonage réglementaire sur la Sismicité : Zone 4 - Moyenne

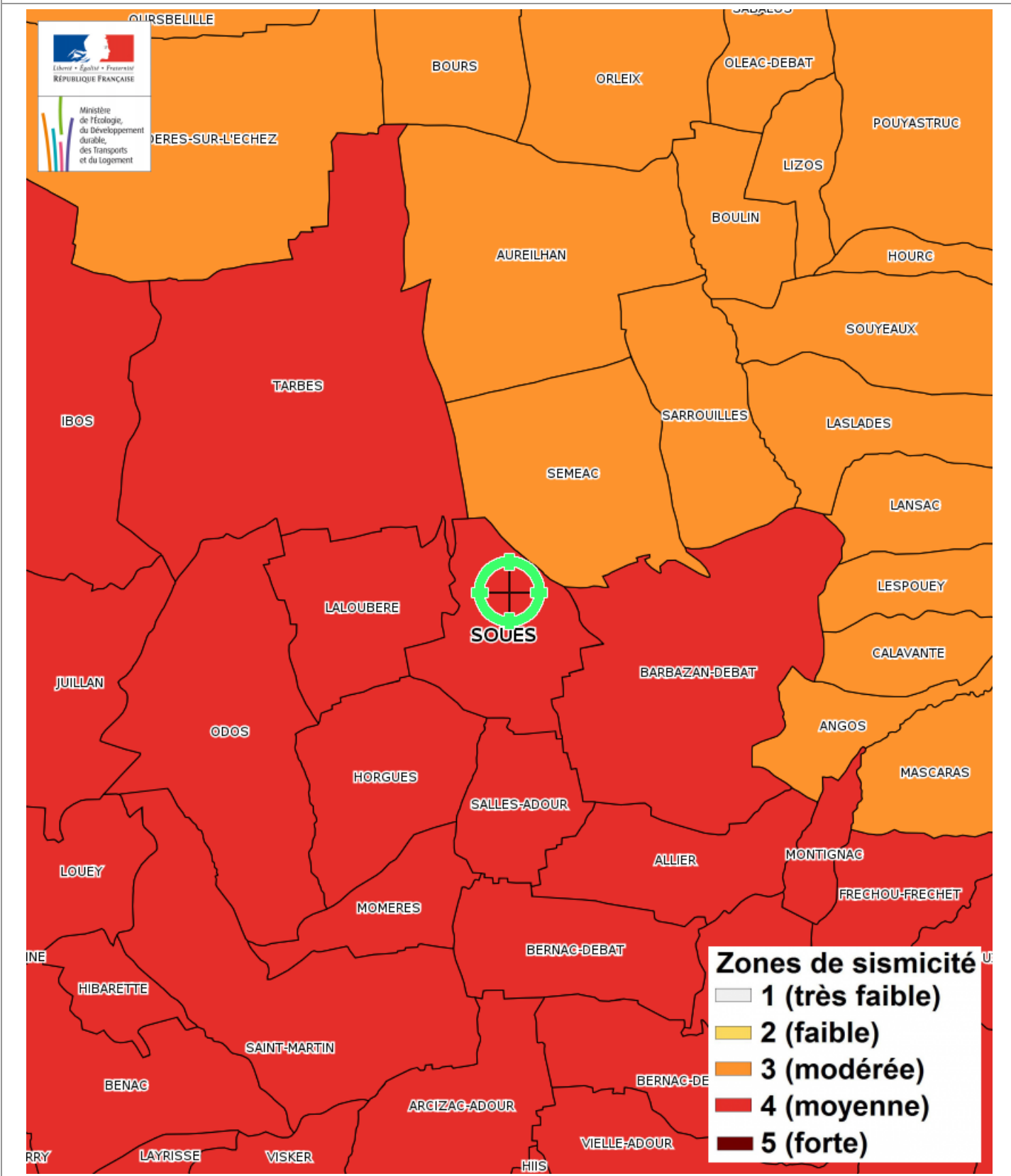

Carte

Inondation par remontées de nappes naturelles

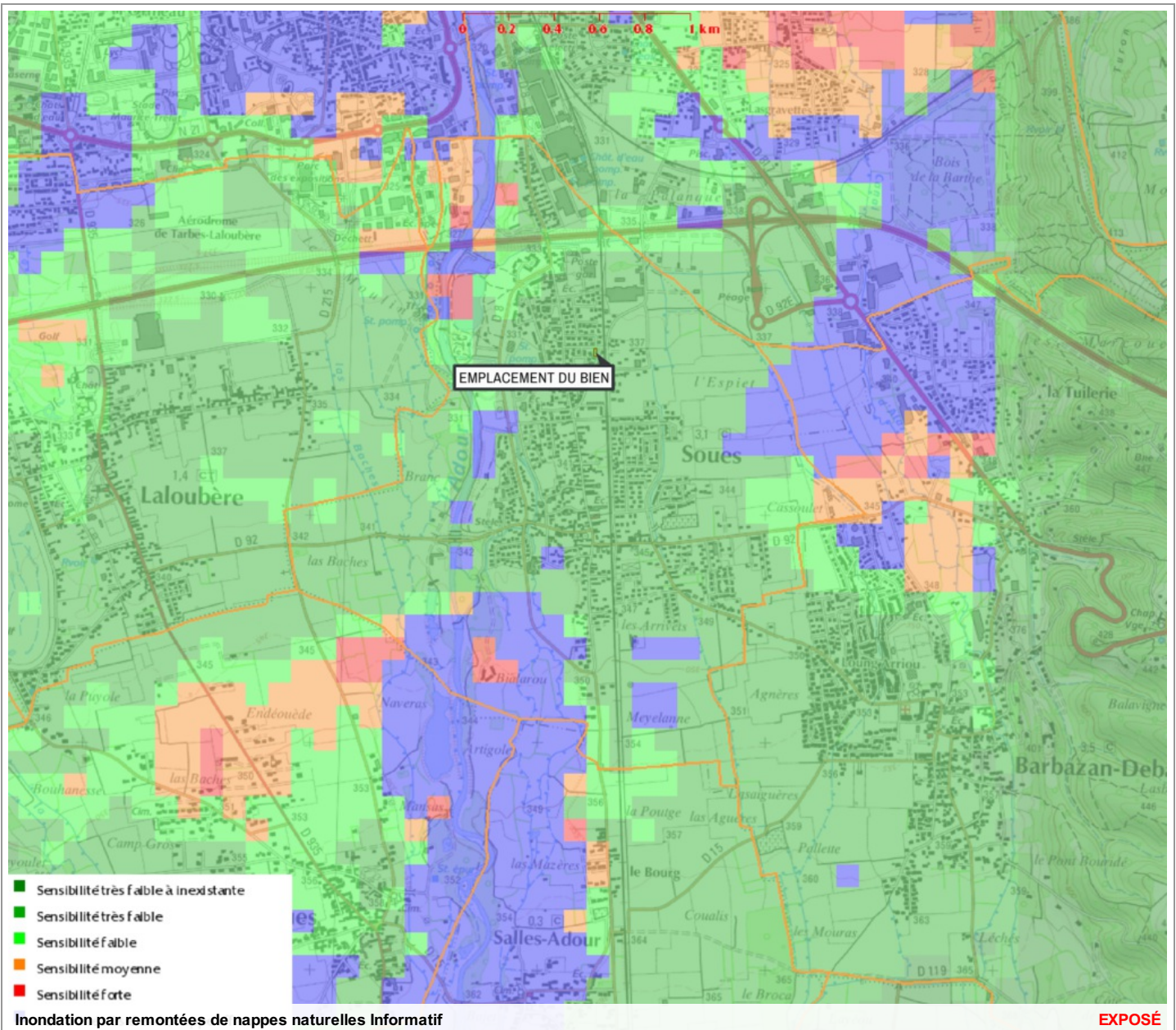

Zoom et Légende extraits de la carte originale ci-dessus



Carte

Mouvement de terrain Argile (Loi ELAN)

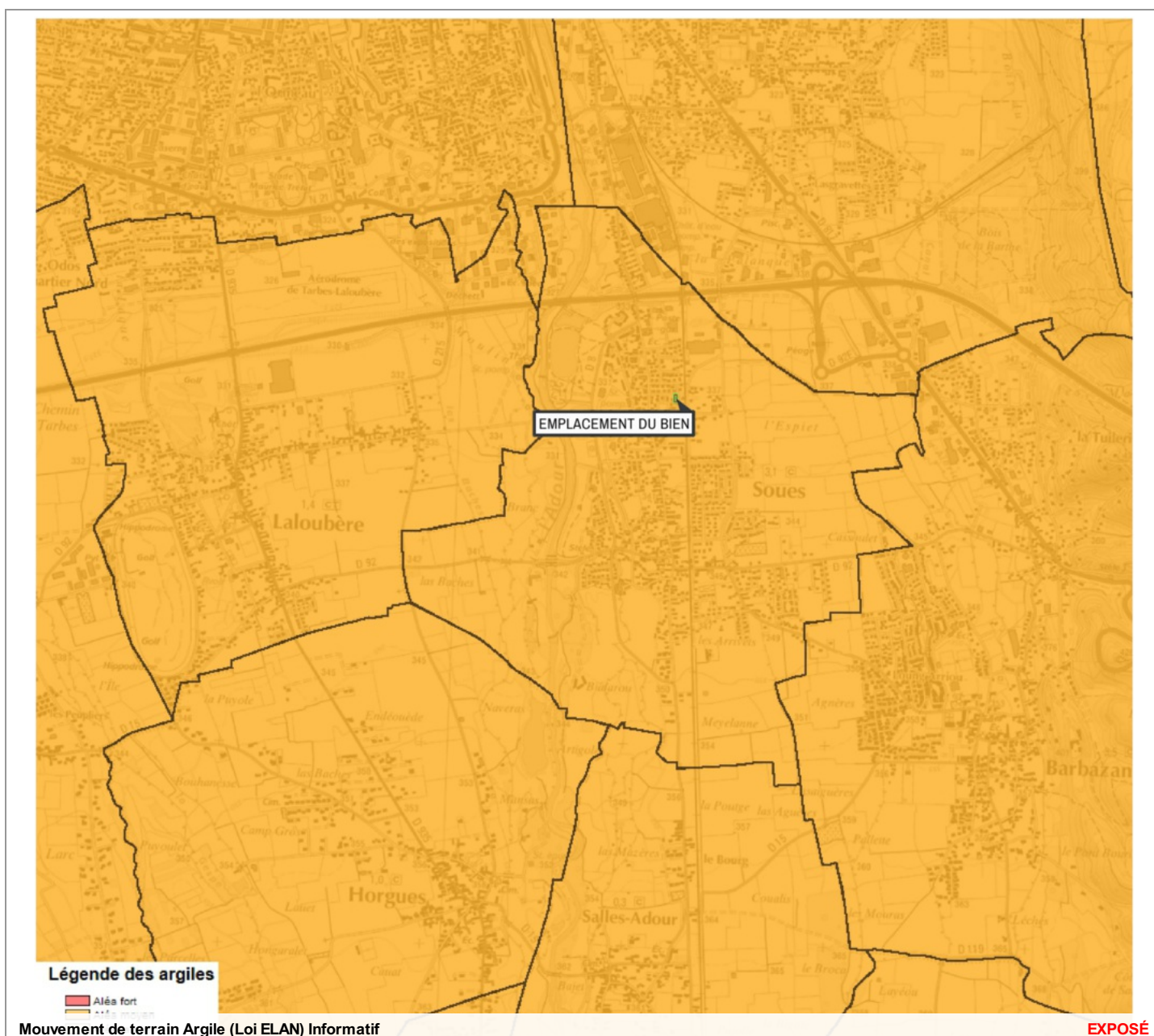

Zoom et Légende extraits de la carte originale ci-dessus

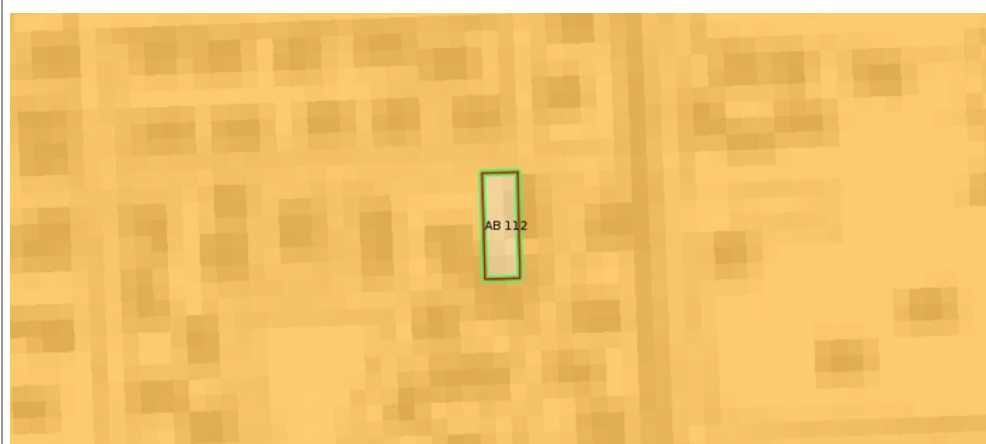

Légende Mouvement de terrain Argile (Loi ELAN)
Carte réglementaire
Source BRGM

- **Aléa fort**
Concerné par la loi ELAN*
- **Aléa moyen**
Concerné par la loi ELAN*
- **Aléa faible**
Non concerné par la loi ELAN

*Obligation pour le vendeur de fournir une étude géotechnique préalable en cas de vente d'un terrain non bâti constructible.

Annexes

Cartographies des risques auxquelles l'immeuble n'est pas exposé

Zoom extrait de la carte originale ci-contre

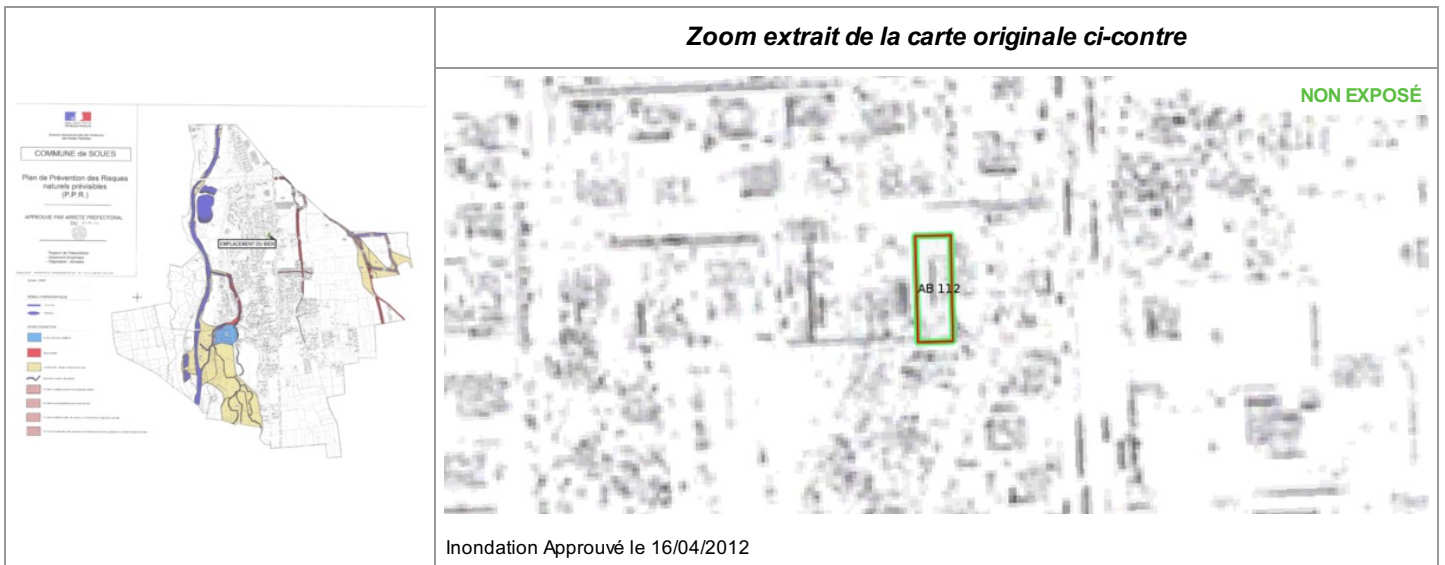

Annexes

Arrêtés



PRÉFÈTE DES HAUTES-PYRÉNÉES

Direction des services du Cabinet

ARRETE N° :

Service interministériel
de défense et de protection civiles

Relatif à l'information des acquéreurs et des locataires de biens immobiliers sur les risques naturels ou technologiques majeurs dans le département des Hautes-Pyrénées.

Pôle protection civile

La Préfète des Hautes-Pyrénées,

Vu le code général collectivités territoriales ;

Vu le code de l'environnement, notamment les articles L.125-5 et R.125-23 à R.125-27 ;

Vu le décret n° 2010-1255 du 22 octobre 2010 portant délimitation des zones de sismicité du territoire français ;

Vu le code la construction et de l'habitation, notamment ses articles L.271-4 et L.271-5 ;

Vu le décret n° 2004-374 du 29 avril 2004 modifié relatif aux pouvoirs des préfets, à l'organisation et à l'action des services de l'État dans les régions et les départements ;

Vu l'arrêté préfectoral n° 2014349-0001 du 15 décembre 2014 fixant la liste des communes concernées par l'obligation d'information des acquéreurs et des locataires de biens immobiliers sur les risques naturels ou technologiques majeurs ;

Sur proposition de Madame la directrice des services du Cabinet.

ARRÊTE

ARTICLE 1 -

Le présent arrêté abroge et remplace l'arrêté préfectoral n° 2014349-0001 du 15 décembre 2014 fixant la liste des communes concernées par l'obligation d'information des acquéreurs et des locataires de biens immobiliers sur les risques naturels ou technologiques majeurs.

ARTICLE 2 -

Tous les éléments nécessaires à l'information des acquéreurs et des locataires de biens immobiliers sur les risques naturels et technologiques majeurs sont consignés dans un dossier communal d'informations.

Ce dossier et les documents de référence sont librement consultables en préfecture, sous-préfecture et mairie concernée

Le dossier comprend :

- la liste des risques naturels prévisibles et des risques technologiques dans un PPR approuvé ou prescrit, auxquels la commune est exposée sur tout ou partie de son territoire
- la liste des documents auxquels le vendeur ou le bailleur peut se référer,

.../...

Horaires : Différence des titres (du lundi au jeudi 8h30-12h-13h30-16h00, le vendredi 8h30-12h) - Autres bureaux (du lundi au vendredi 9h-12h-14h-16h30)
Préfecture - Place Charles de Gaulle - CS 61350 - 65013 TARBES Cedex 9 - Tél : 05 62 56 65 65 - Télécopie : 05 62 51 20 10
courriel : prefecture@hautes-pyrenees.gouv.fr - Site Internet : www.hautes-pyrenees.gouv.fr

Annexes

Arrêtés

- la cartographie des zones exposées ou réglementée,
- le niveau de sismicité réglementaire attaché à la commune.

Ces dossier et les documents de référence mentionnés ci-dessus sont librement consultables en mairie, préfecture et sous-préfecture.

Le dossier d'informations est accessible à partir du site internet de la préfecture à la rubrique « Information Acquéreurs Locataires » (IAL) :

<http://www.hautes-pyrenees.gouv.fr/>

Article 3 -

Ces éléments d'informations sont mis à jour au regard des situations mentionnées à l'article R.125-25 du code de l'environnement.

Article 4 -

Une copie du présent arrêté et les annexes sont adressés aux maires, pour être tenus à la disposition des acquéreurs et des locataires, et à la chambre départementale des notaires.

Le présent arrêté sera affiché en mairie et publié au recueil des actes administratifs de la préfecture.

Article 5 -

Mme la Directrice des services du cabinet, M. le Secrétaire Général de la préfecture, Mme la sous-préfète d'Argelès-Gazost, M. le sous-préfet de Bagnères-de-Bigorre, Mmes et MM les chefs de service régionaux ou départementaux et Mmes et MM les maires des communes concernées sont chargés, chacun en ce qui le concerne, de l'application du présent arrêté.

Tarbes, le 17 MARS 2017

Béatrice LAGARDE



Annexes

Arrêtés

Communes	PPR	Approuvé	Prescrit	Risque							Sismicité			
				I	C	M	A	F	RGA	1	2	3	4	
SERS	1	X			X	X	X							X
SIARROUY	2	X	X	X									X	
SINZOS													X	
SIRADAN	1	X		X		X								X
SIREIX	1	X			X	X	X							X
SOMBRUN	1	X		X									X	
SOREAC	1	X							X				X	
SOST														X
SOUBLECAUSE	1	X		X									X	
SOUES	1	X		X										X
SOULOM	1	X		X	X	X	X							X
SOUYEAUX	1	x							X				X	
TAJAN													X	
TALAZAC	1	X		X									X	
TARASTEIX													X	
TARBES	1	X		X										X
THEBE														X
THERMES MAGNOAC	1	X							X		X			
THUY	1	X							X				X	
TIBIRAN JAUNAC													X	
TILHOUSE														X
TOSTAT													X	
TOURNAY	1	X		X									X	
TOURNOUS DARRE	1	X							X				X	
TOURNOUS DEVANT	1	X							X				X	
TRAMEZAIGUES														X
TREBONS														X
TRIE SUR BAISE	1	X							X				X	
TROUBAT														X
TROULEY LABARTHE													X	
TUZAGUET													X	
UGLAS													X	
UGNOUAS													X	
UZ														X
UZER														X
VIC EN BIGORRE	1	X		X									X	
VIDOU	1	X							X				X	
VIDOUZE														
VIELLA	2	X	X		X	X	X							X

15 / 16

Etat des Risques de Pollution des Sols (ERPS)*



Réalisé en commande** par	Media Immo
Pour le compte de	AB DIAGNOSTICS
Numéro de dossier	PIETROBON-22-03-7984
Date de réalisation	19/04/2022
Localisation du bien	19 RUE MAURICE THOREZ 65430 SOUES
Section cadastrale	AB 112
Altitude	337m
Données GPS	Latitude 43.211072 - Longitude 0.099654
Désignation du vendeur	PIETROBON ALAIN et Mme VALENZUELA VANESSA
Désignation de l'acquéreur	

Dans un rayon de 200m autour du bien	Dans un rayon entre 200m et 500m du bien	Conclusion
		<p>A ce jour et selon les informations transmises par le BRGM et le MEDDE, il s'avère qu'à moins de 500m du bien :</p> <ul style="list-style-type: none"> ➔ 0 site pollué (ou potentiellement pollué) est répertorié par BASOL. ➔ 1 site industriel et activité de service est répertorié par BASIAS. ➔ 1 site est répertorié au total.
		<p>MEDIA IMMO 124, rue Louis Baudouin 91100 CORBEIL ESSONNES Tél. 01 60 90 80 85 SIRET 750 675 613 RCS EVRY</p> <p><i>Fait à Corbeil Essonnes, le 19/04/2022</i></p>

* Ce présent document n'a pour but que de communiquer, A TITRE INFORMATIF, à l'acquéreur ou au locataire, les informations rendues publiques par l'Etat concernant les risques de pollution des sols.

** Media Immo réalise, sous sa seule responsabilité, l'ERPS du client. Ceci sous couvert que les informations de localisation du bien transmises par le client soient exactes et que les informations obtenues sur les bases de données BASOL et BASIAS et des futurs SIS soient à jour.

Document réalisé à partir des bases de données **BASIAS** et **BASOL**
(gérées par le **BRGM** - Bureau de Recherches Géologiques et Minières et le **MEDDE** - Ministère de l'Ecologie, du Développement Durable et de l'Energie)

SOMMAIRE

Synthèse de votre Etat des Risques de Pollution des Sols
Qu'est-ce que l'Etat des Risques de Pollution des Sols (ERPS) ?
Cartographie des sites situés à moins de 200m du bien et à moins de 500m du bien
Inventaire des sites situés à moins de 200m du bien, 500m du bien et non localisés

Qu'est-ce que l'ERPS ?

Ce document n'a pour but que de communiquer, A TITRE INFORMATIF, à l'acquéreur ou au locataire, les informations rendues publiques par l'Etat concernant les risques de pollution des sols.

Doit-on prévoir de prochains changements ?

Oui : En application du **Décret n°2015-1353 du 26 octobre 2015** prévus par l'article L.125-6 du code de l'environnement, l'actuel ERPS sera progressivement interprété par l'élaboration de Secteurs d'Information sur les Sols, plus communément appelés les **SIS** et seront intégrés à l'ERP.

Dans quels délais ?

Le décret nous informe que les pouvoirs publics territoriaux de chaque département doivent élaborer et valider les SIS **entre le 1er janvier 2016 et le 1er janvier 2019**.

Que propose Media Immo durant ces 3 ans ?

Jusqu'à la mise en application progressive des arrêtés préfectoraux relatifs aux SIS, **Media Immo** vous transmet, à **titre informatif**, les informations actuellement disponibles et rendues publiques par l'Etat à travers les bases de données **BASOL** et **BASIAS**.

Que signifient BASOL et BASIAS ?

➔ **BASOL** : **BA**se de données des sites et **SOL**s pollués (ou potentiellement pollués) par les activités industrielles appelant une action des pouvoirs publics, à titre préventif ou curatif.

➔ **BASIAS** : Base de données d'**Anciens Sites Industriels** et **Activités de Service**, réalisée essentiellement à partir des archives et gérée par le **BRGM** (Bureau de **R**echerches **G**éologiques et **M**inières). **Il faut souligner qu'une inscription dans BASIAS ne préjuge pas d'une éventuelle pollution à son endroit.**

Comment sont établis les périmètres et attributs des futurs SIS ?

Le préfet élabore la liste des projets de SIS et la porte à connaissance des maires de chaque commune. L'avis des maires est recueilli, puis les informations de pollution des sols sont mises à jour grâce à la contribution des organismes participants. Ces secteurs seront représentés dans un ou plusieurs documents graphiques, à **l'échelle cadastrale**.

Qu'est-ce qu'un site pollué ?

Un site pollué est un site qui, du fait d'anciens dépôts de déchets ou d'infiltration de substances polluantes, présente une pollution susceptible de provoquer une nuisance ou un risque pérenne pour les personnes ou l'environnement. Ces situations sont souvent dues à d'anciennes pratiques sommaires d'élimination des déchets, mais aussi à des fuites ou à des épandages de produits chimiques, accidentels ou pas. Il existe également autour de certains sites des contaminations dues à des retombées de rejets atmosphériques accumulés au cours des années voire des décennies.

Quels sont les risques si le vendeur ou le bailleur n'informe pas l'acquéreur ou le locataire ?

*« À défaut et si une pollution constatée rend le terrain impropre à la destination précisée dans le contrat, dans un délai de deux ans à compter de la découverte de la pollution, l'acquéreur ou le locataire a le choix de demander la **résolution du contrat** ou, selon le cas, de **se faire restituer une partie du prix de vente ou d'obtenir une réduction du loyer**. L'acquéreur peut aussi demander la **réhabilitation du terrain aux frais du vendeur** lorsque le coût de cette réhabilitation ne paraît pas disproportionné par rapport au prix de vente ». (Extrait du Décret)*

Cartographie des sites situés à moins de 200m du bien et à moins de 500m du bien

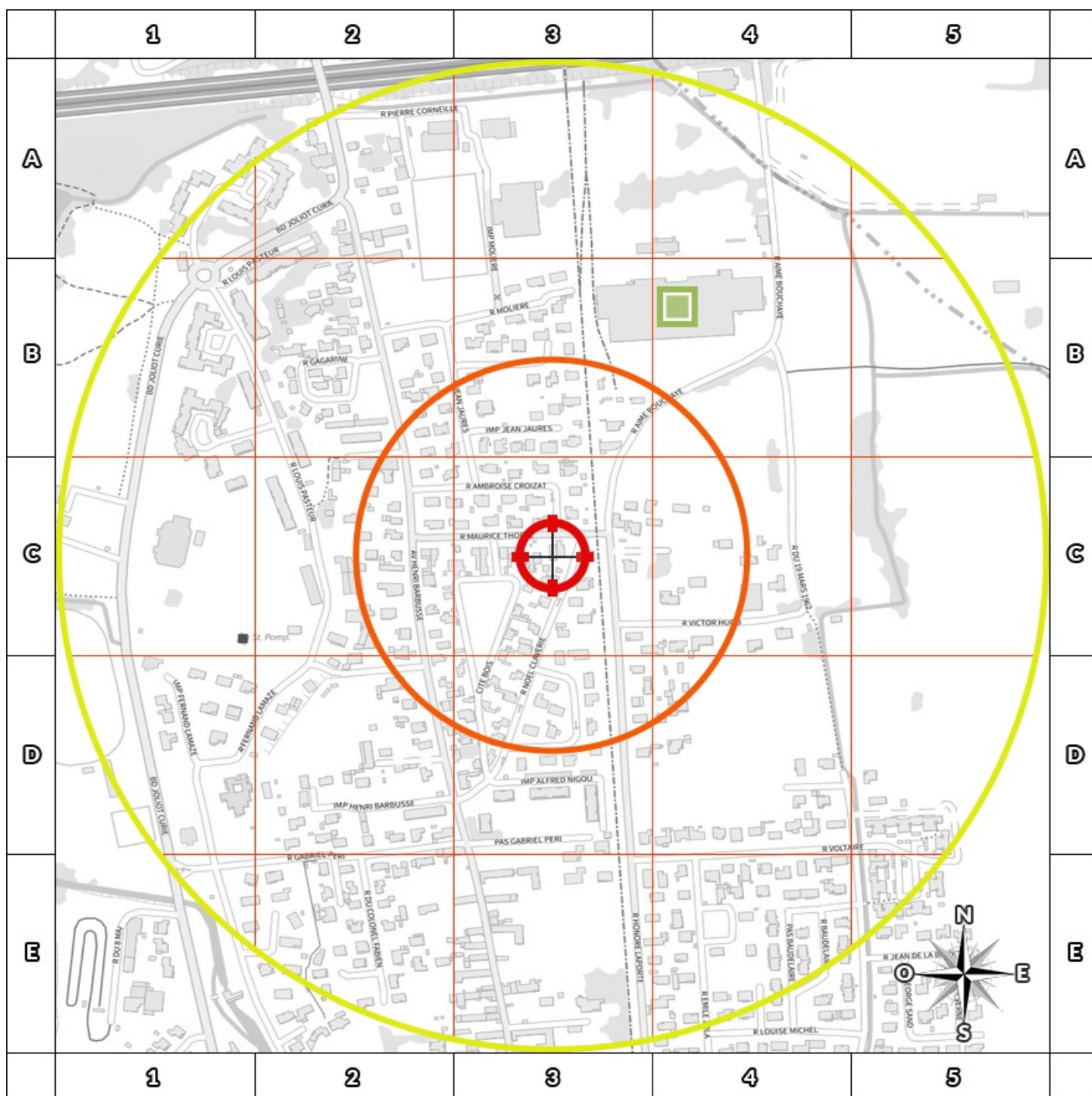

200m

- BASOL : BAse de données des sites et SOLs pollués (ou potentiellement pollués)
- BASIAS en activité : Base de données d'Anciens Sites Industriels et Activités de Service
- BASIAS dont l'activité est terminée : Base de données d'Anciens Sites Industriels et Activités de Service
- BASIAS dont l'activité est inconnue : Base de données d'Anciens Sites Industriels et Activités de Service
- ⊕ Emplacement du bien
- Zone de 200m autour du bien
- Zone de 500m autour du bien

Retrouvez sur cette cartographie un inventaire des sites pollués (ou potentiellement polluée) situés à moins de 500m du bien représentés par les pictos ●, ■, ■ et ■.

Chacun de ces pictos est détaillé sur la page suivante grâce à sa lettre et son numéro (A2, B4, ...) qui vous aideront à vous repérer sur la carte.

Inventaire des sites

situés à moins de 200m du bien et à moins de 500m du bien

Repère	Nom	Activité des sites situés à moins de 200m	Adresse	Distance (Environ)
Aucun résultat à moins de 200m				

Repère	Nom	Activité des sites situés de 200m à 500m	Adresse	Distance (Environ)
B4	Ex. CHAUDRONNERIE DES PYRENEES, CEGELEC SUD OUEST/INSTALLATION ELECTRIQUE AUTOMATISMES ET INSTRUMENTATIONS INDUSTRIELLES	Mécanique industrielle, Stockage de produits chimiques (minéraux, organiques, notamment ceux qui ne sont pas associés à leur fabrication, ...), Transformateur (PCB, pyralène, ...), Production et distribution de combustibles gazeux (usine à gaz), Traitement et revêtement des métaux (traitement de surface, sablage et métallisation, traitement électrolytique, application de vernis et peintures), Fabrication et/ou stockage (sans application) de peintures, vernis, encres et mastics ou solvants, Chaudronnerie, tonnellerie	AIMEE BOUCHAYE BP 5 SOUES	279 m

Nom	Activité des sites non localisés	Adresse
C.E.F (CONSTRUCTIONS ELECTRIQUES DE FRANCE)	Fabrication d'autres matériels électriques et électromagnétiques (pour moteurs et véhicules ou non)	SOUES
DECHARGE PUBLIQUE	Collecte et stockage des déchets non dangereux dont les ordures ménagères (décharge d'O.M. ; déchetterie)	MAUMUS JEAN (RUE) SOUES
TRANQUILLIN Louis / ATELIER DE MENUISERIE, SOUDURE A L'ARC, PEINTURE, MIROITERIE	Fabrication d'objets divers en bois ; fabrication d'objets en liège, vannerie et sparterie, Fabrication et/ou stockage (sans application) de peintures, vernis, encres et mastics ou solvants, Fabrication de verre et d'articles en verre et atelier d'argenture (miroir, cristal, fibre de verre, laine de roche)	BARBUSSE Henri. (RUE) SOUES
K.E.B STE / FQUE APPAREILS SANITAIRES A BASE DE RESINES SYNTHETIQUES	Fabrication et/ou stockage de colles, gélatines, résines synthétiques, gomme, mastic,	BARBUSSE Henri (AV) N°103 SOUES
LIS ETS / STATION SERVICE STATION SERVICE SHELL	Commerce de gros, de détail, de desserte de carburants en magasin spécialisé (station service de toute capacité de stockage)	FOURCADE André (RUE) N°31 SOUES
VERGET JEAN-PAUL / CARROSSERIE	Carrosserie, atelier d'application de peinture sur métaux, PVC, résines, platiques (toutes pièces de carénage, internes ou externes, pour véhicules...)	BARHTE (ALLEE) N°25 SOUES
LEMBEY ETS / CARROSSERIE	Carrosserie, atelier d'application de peinture sur métaux, PVC, résines, platiques (toutes pièces de carénage, internes ou externes, pour véhicules...)	MOULIN Jean (RUE) N°1 SOUES
LAPIERRE Louis / DLI	Dépôt de liquides inflammables (D.L.I.)	FOURCADE André (RUE) N°45 SOUES
RAOUX René / GARAGE	Commerce de gros, de détail, de desserte de carburants en magasin spécialisé (station service de toute capacité de stockage), Garages, ateliers, mécanique et soudure	SOUES
ARNAUD-GUILHEM Frères / FABRICATION D'OUTILLAGES MECANIQUES	Fabrication d'autres machines d'usage général (pompe, moteur, turbine, compresseur, robinets, organe mécanique de transmission), Fabrication de machines-outils pour le travail des métaux (du bois, portatives)	SOUES
DESANGLES-ARNAUDY (STE), SAMBLANCAT A MEDEE / DLI	Dépôt de liquides inflammables (D.L.I.)	BAGNERES (RTE DE) SOUES
EXPLOITATION DES MATERIELS HISPANO-SUIZA (STE) / DLI	Dépôt de liquides inflammables (D.L.I.)	SOUES
SOUES - COMMUNE / DECHARGE SAUVAGE	Collecte et stockage des déchets non dangereux dont les ordures ménagères (décharge d'O.M. ; déchetterie)	SOUES
CARMOUZE RENE / ATELIER ENTRETIEN ET REPARATIONS MECANIQUES	Garages, ateliers, mécanique et soudure	SOUES
CORONADO MICHEL / ATELIER DE REPARATION ET D'ENTRETIEN DE VEHICULES, ATELIER DE DECAPAGE DE METAUX ET BOIS	Imprégnation du bois ou application de peintures et vernis..., Mécanique industrielle, Garages, ateliers, mécanique et soudure	PIERRE CORNELLE (RUE) N°5 SOUES
NERIN LOUIS / CARROSSERIE	Carrosserie, atelier d'application de peinture sur métaux, PVC, résines, platiques (toutes pièces de carénage, internes ou externes, pour véhicules...)	SOUES

Installations Classées pour la Protection de l'Environnement (ICPE)*



Réalisé en commande** par	Media Immo
Pour le compte de	AB DIAGNOSTICS
Numéro de dossier	PIETROBON-22-03-7984
Date de réalisation	19/04/2022
Localisation du bien	19 RUE MAURICE THOREZ 65430 SOUES
Section cadastrale	AB 112
Altitude	337m
Données GPS	Latitude 43.211072 - Longitude 0.099654
Désignation du vendeur	PIETROBON ALAIN et Mme VALENZUELA VANESSA
Désignation de l'acquéreur	

RÉFÉRENCES

Seules sont concernées les ICPE suivies par les DREAL (Directions régionales de l'environnement, de l'aménagement et du logement) pour la majorité des établissements industriels et les DD(CS)PP (Directions départementales (de la cohésion sociale et) de la protection des populations) pour les établissements agricoles, les abattoirs et les équarrissages et certaines autres activités agroalimentaires, avec distinction en attribut du type d'ICPE (SEVESO, IPPC, Silo, Carrière, Autres), de l'activité principale et des rubriques de la nomenclature des installations classées pour lesquelles l'établissement industriel est autorisé.

GÉNÉALOGIE

Cette base contient les installations soumises à autorisation ou à enregistrement (en construction, en fonctionnement ou en cessation d'activité). Les données proviennent d'une extraction de la base de données fournie par le Ministère de l'écologie, du développement durable et de l'énergie (MEDDE) et la géolocalisation est effectuée sur la base des coordonnées Lambert indiquées dans l'extraction.

QUALITÉ DES DONNÉES

Le niveau de précision de la localisation indiqué en attribut pour chaque ICPE est variable ; Elles peuvent être localisées au Centre de la commune concernée, à l'adresse postale, à leurs coordonnées précises ou leur valeur initiale.

*** Ce présent document n'a pour but que de communiquer, A TITRE INFORMATIF, à les informations rendues publiques par l'Etat.**

**** Media Immo réalise, sous sa seule responsabilité, l'ICPE du client. Ceci sous couvert que les informations de localisation du bien transmises par le client soient exactes et que les informations obtenues sur les bases de données soient à jour.**

SOMMAIRE

Synthèse des Installations Classées pour la Protection de l'Environnement
Cartographie des ICPE
Inventaire des ICPE

Cartographie des ICPE

Commune de SOUES

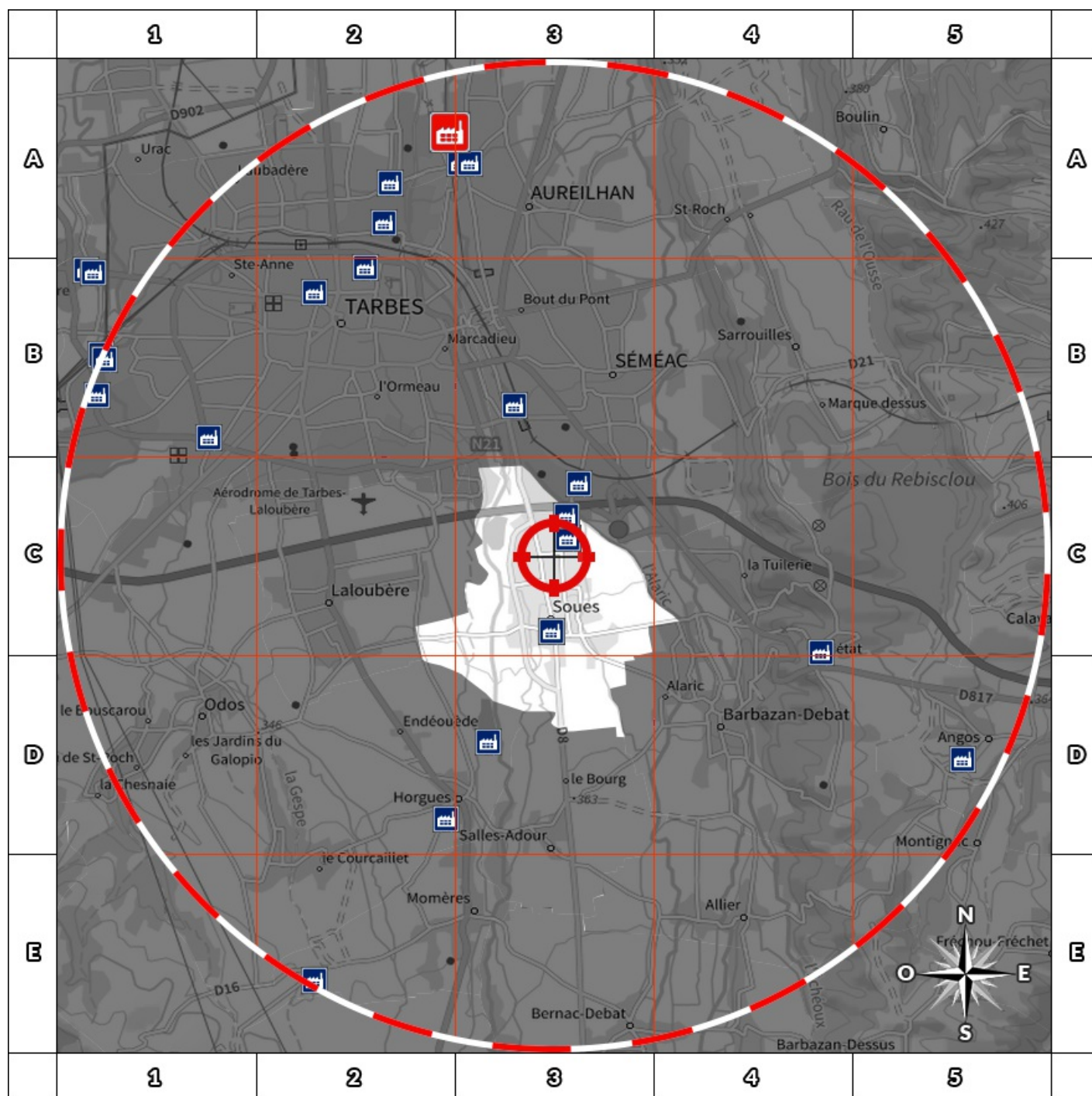



- | | |
|---------------------|------------------------------|
| Usine Seveso | Elevage de porc |
| Usine non Seveso | Elevage de bovin |
| Carrière | Elevage de volaille |
| Emplacement du bien | Zone de 5000m autour du bien |

Retrouvez sur cette cartographie un inventaire des Installations Classées pour le Protection de l'Environnement situées à moins de 5000m du bien représentées par les pictos et .

Chacun de ces pictos est détaillé sur la page suivante grâce à sa lettre et son numéro (A2, B4, ...) qui vous aideront à vous repérer sur la carte.

Inventaire des ICPE

Commune de SOUES

Repère	Situation	Nom	Adresse	Etat d'activité Régime	Seveso Priorité Nationale
<i>ICPE situées à moins de 5000m du bien</i>					
	Valeur Initiale	CEGELEC SUD-OUEST	Rue Aimée Bouchayé BP n° 5 65430 SOUES	En cessation d'activité	Non Seveso
				Autorisation	NON
	Coordonnées Précises	AUCHAN CARBURANT	ZAC du Parc de l'Adour - Secteur 2.1 65430 SOUES	En construction	Non Seveso
				Enregistrement	NON
	Centre de la commune	AUCHAN FRANCE	ZAC du parc de l'adour secteur 2.4 65430 SOUES	En construction	Non Seveso
				Déclaration avec contrôle	NON

Nom	Adresse	Etat d'activité Régime	Seveso Priorité Nationale
<i>ICPE situées à plus de 5000m du bien</i>			
Aucun ICPE à plus de 5000m du bien sur la commune SOUES			

Etat des nuisances sonores aériennes

En application des articles L 112-3 et L 112-9 du Code de l'Urbanisme



Réalisé en commande* par	Media Immo
Pour le compte de	AB DIAGNOSTICS
Numéro de dossier	PIETROBON-22-03-7984
Date de réalisation	19/04/2022
Localisation du bien	19 RUE MAURICE THOREZ 65430 SOUES
Section cadastrale	AB 112
Altitude	337m
Données GPS	Latitude 43.211072 - Longitude 0.099654
Désignation du vendeur	PIETROBON ALAIN et Mme VALENZUELA VANESSA
Désignation de l'acquéreur	

* Media Immo réalise, sous sa seule responsabilité, l'ENSA du client. Ceci sous couvert que les informations de localisation du bien transmises par le client soient exactes et que les informations obtenues sur les bases de données soient à jour.

EXPOSITION DE L'IMMEUBLE AU REGARD D'UN OU PLUSIEURS PLANS D'EXPOSITION AU BRUIT

Non exposé	000 AB 112
------------	------------

SOMMAIRE

Synthèse de votre **Etat des Nuisances Sonores Aériennes**
 Imprimé Officiel (feuille rose/violette)
 Cartographie
 Prescriptions d'Urbanisme applicables dans les zones de bruit des Aérodrômes

Etat des nuisances sonores aériennes

En application des articles L 112-3 et L 112-9 du Code de l'Urbanisme

Les zones de bruit des plans d'exposition au bruit constituent des servitudes d'urbanisme (art. L. 112-3 du code de l'urbanisme) et doivent à ce titre être notifiées à l'occasion de toute cession, location ou construction immobilière.

Cet état est établi sur la base des informations mises à disposition par arrêté préfectoral n° _____ du _____ mis à jour le _____

Adresse de l'immeuble
19 RUE MAURICE THOREZ
65430 SOUES

Cadastre
AB 112

Situation de l'immeuble au regard d'un ou plusieurs plans d'exposition au bruit (PEB)

■ L'immeuble est situé dans le périmètre d'un PEB 1 oui non

révisé approuvé date _____

¹ si oui, nom de l'aérodrome :

> L'immeuble est concerné par des prescriptions de travaux d'insonorisation 2 oui non

² si oui, les travaux prescrits ont été réalisés oui non

■ L'immeuble est situé dans le périmètre d'un autre PEB 1 oui non

révisé approuvé date _____

¹ si oui, nom de l'aérodrome :

Situation de l'immeuble au regard du zonage d'un plan d'exposition au bruit

> L'immeuble se situe dans une zone de bruit d'un plan d'exposition au bruit définie comme :

zone A ¹
zone B ²
zone C ³
zone D ⁴

forte forte modérée

¹ (intérieur de la courbe d'indice Lden 70)

² (entre la courbe d'indice Lden 70 et une courbe choisie entre Lden 65 et 62)

³ (entre la limite extérieure de la zone B et la courbe d'indice Lden choisie entre 57 et 55)

⁴ (entre la limite extérieure de la zone C et la courbe d'indice Lden 50). Cette zone n'est obligatoire que pour les aérodromes mentionnés au I de l'article 1609 quater viciés A du code général des impôts (et sous réserve des dispositions de l'article L. 112-9 du code de l'urbanisme pour les aérodromes dont le nombre de créneaux horaires attribuables fait l'objet d'une limitation réglementaire sur l'ensemble des plages horaires d'ouverture).

Nota bene : Lorsque le bien se situe sur 2 zones, il convient de retenir la zone de bruit la plus importante.

Documents de référence permettant la localisation de l'immeuble au regard des nuisances prises en compte

Consultation en ligne sur <https://www.geoportail.gouv.fr/donnees/plan-dexposition-au-bruit-peb>
Plan disponible en Prefecture et/ou en Mairie de SOUES

Vendeur - Acquéreur

Vendeur	PIETROBON ALAIN et Mme VALENZUELA VANESSA		
Acquéreur			
Date	19/04/2022	Fin de validité	19/10/2022

Cet état, à remplir par le vendeur ou le bailleur, est destiné à être intégré au dossier de diagnostics technique - DDT (annexé, selon le cas, à la promesse de vente ou, à défaut de promesse, à l'acte authentique de vente et au contrat de location ou annexé à ces actes si la vente porte sur un immeuble non bâti) et à être annexé à l'acte authentique de vente et, le cas échéant, au contrat préliminaire en cas de vente en l'état futur d'achèvement.

Information sur les nuisances sonores aériennes. Pour en savoir plus, consultez le site Internet du ministère de la transition écologiques et solidaire <https://www.ecologie-solidaire.gouv.fr/>

Cartographie du Plan d'Exposition au Bruit

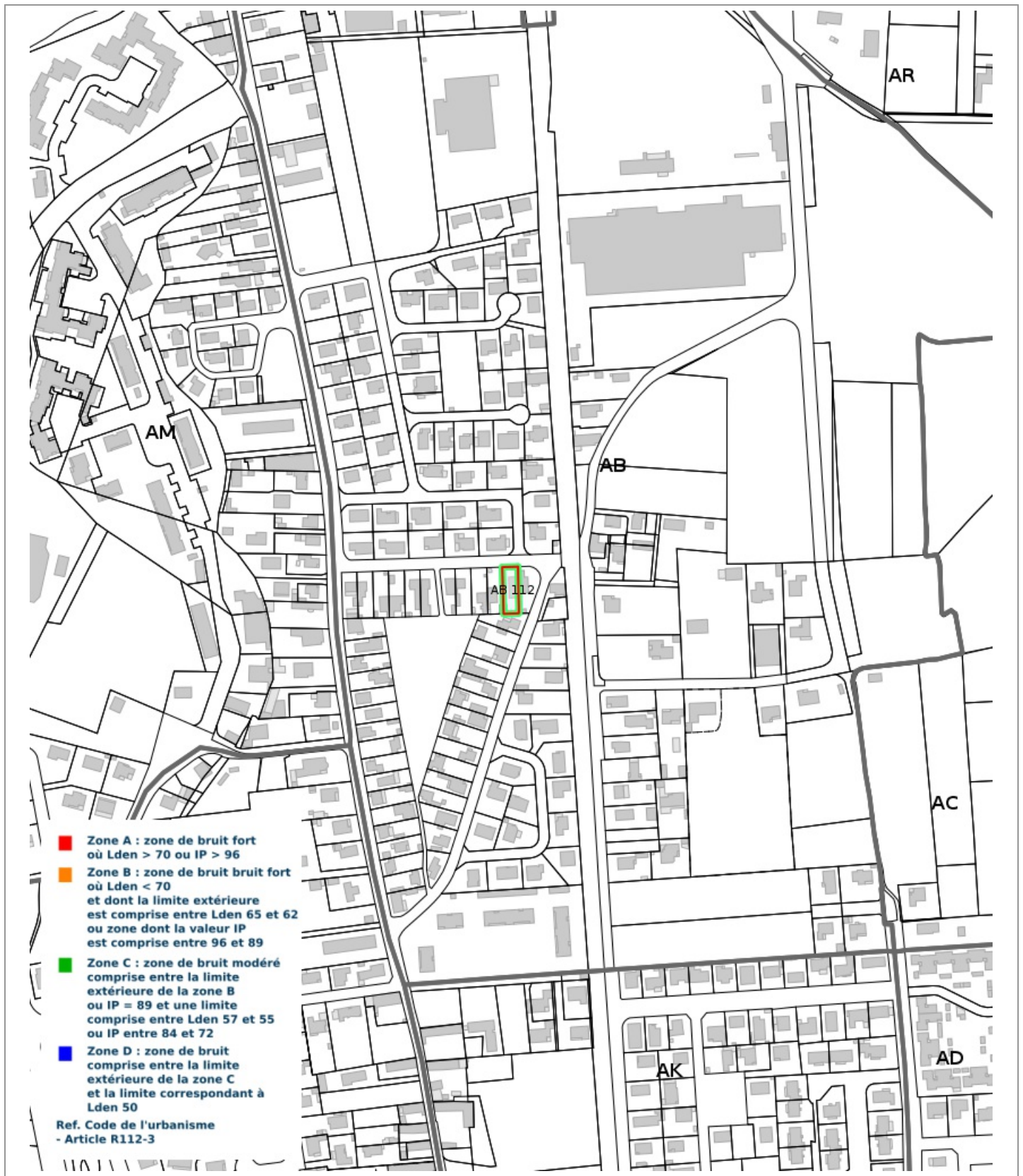

Prescriptions d'Urbanisme applicables dans les zones de bruit des Aéroдрomes



PRESCRIPTIONS D'URBANISME APPLICABLES DANS LES ZONES DE BRUIT DES AERODROMES

CONSTRUCTIONS NOUVELLES	ZONE A	ZONE B	ZONE C	ZONE D
Logements nécessaires à l'activité de l'aérodrome, hôtels de voyageurs en transit				
Logements de fonction nécessaires aux activités industrielles ou commerciales admises dans la zone	dans les secteurs déjà urbanisés			
Immeubles d'habitation directement liés ou nécessaires à l'activité agricole	dans les secteurs déjà urbanisés			
Immeubles d'habitation directement liés ou nécessaires à l'activité aéronautique	s'ils ne peuvent être localisés ailleurs			
Constructions à usage industriel, commercial et agricole	s'ils ne risquent pas d'entraîner l'implantation de population permanente			
Equipements publics ou collectifs	s'ils sont nécessaires à l'activité aéronautique ou indispensables aux populations existantes			
Maisons d'habitation individuelles non groupées			si secteur d'accueil déjà urbanisé et desservi par équipements publics sous réserve d'un faible accroissement de la capacité d'accueil	
Immeubles collectifs à usage d'habitation				
Habitat groupé (lotissement, ...) parcs résidentiels de loisirs				

HABITAT EXISTANT	ZONE A	ZONE B	ZONE C	ZONE D
Opérations de rénovation, de réhabilitation, d'amélioration, d'extension mesurée ou de reconstruction des constructions existantes	sous réserve de ne pas accroître la capacité d'accueil d'habitants exposés aux nuisances			
Opérations de réhabilitation et de réaménagement urbain pour permettre le renouvellement urbain des quartiers ou villages existants			si elles n'entraînent pas d'augmentation de la population soumise aux nuisances sonores	

CONSTRUCTIONS NOUVELLES ET HABITAT EXISTANT		
autorisé sous réserve de mesures d'isolation acoustique	autorisé sous conditions	Non autorisé

© DGAC 2004