



DIAGNOSTIQUEUR IMMOBILIER
VENTES –LOCATIONS-TRAVAUX
Amiante – Plomb – Termites – DPE – Gaz – Electricité
Loi Carrez – Loi Boutin – Assainissement – ERP
Amiante Avant Travaux & Avant Demolition
Taux 0% – Mise en habitabilité –
Prélèvement d'air –Prélèvement d'Eau (EDCH)
Recherche de pollution dans les sols

88, Rue Jules Guesde
94490 ORMESSON SUR MARNE

Tél. : 01 55 96 11 11

CONSTAT AMIANTE AVANT VENTE
ETAT MENTIONNANT LA PRESENCE OU L'ABSENCE
DE MATERIAUX ET PRODUITS CONTENANT DE L'AMIANTE
DANS LES IMMEUBLES BATIS

Art. R 1334-14 à R 1334-29 et R 1337-2 à R 1337-5 du code de la santé publique
Décret n° 2011-629 du 3 juin 2011- Arrêtés du 12 décembre 2012 modifié par l'arrêté du 26 juin 2013 - norme NF X 46-020 du 8 décembre 2008
LISTES A ET B DE L'ANNEXE 13-9 DU CODE DE LA SANTE PUBLIQUE

N° de dossier : **2023/10.001**

Date de commande : 04/10/2023

Date d'intervention : 04/10/2023

Date de création : 05/10/2023

Renseignements relatifs au bien

Propriétaire	Photo générale (le cas échéant)	Commanditaire
Nom - Prénom : M. et Mme TRIN-XU Adresse : 22 Avenue Du Maréchal Foch CP - Ville : 92260 FONTENAY AUX ROSES Lieu d'intervention : 22 Avenue Du Maréchal Foch 92260 FONTENAY AUX ROSES <i>Lot 72</i>		Mr MOING Mickael- KELLER WILLIAMS

Désignation du diagnostiqueur

Nom et Prénom : Damien CHATONIER N° certificat : DTI3972 Le présent rapport est établi par une personne dont les compétences sont certifiées par : DEKRA Certification Imm La Boursidière-porte I - rue de la Boursidière 92350 LE PLESSIS ROBINSON	Assurance : AXA N° : 10346930704 Adresse : 313, Terrasse de l'Arche CP - Ville : NANTERRE CEDEX Nom du laboratoire : ITGA MEUDON 15, route des Gardes 92190 MEUDON - N° accréditation : I-0966 Valide jusqu'au : Nombre de prélèvements effectués :
--	--

Conclusion

Dans le cadre de la mission décrit en tête de rapport :

Il a été repéré des matériaux et produits contenant de l'amiante.

- **Le conduit de vide-ordures appartenant à la copropriété et passant dans la cuisine est en Amiante-Ciment.**

Si certains locaux restent non visités et/ou certaines parties de l'immeuble restent inaccessibles, il conviendra de réaliser les investigations complémentaires figurant au paragraphe 1.c.

Arrêtés du 12 décembre 2012 : article 6 point 9 :

Nous vous rappelons la nécessité d'avertir de la présence d'amiante toute personne pouvant intervenir sur ou à proximité des matériaux et produits concernés ou de ceux les recouvrant ou les protégeant.

Voir Tableau ci-après « résultats détaillés du repérage » et préconisations.

Ce rapport ne peut être utilisé ou reproduit que dans son intégralité, annexes incluse,



DIAGNOSTIQUEUR IMMOBILIER
VENTES –LOCATIONS-TRAVAUX
Amiante – Plomb – Termites – DPE – Gaz – Electricité
Loi Carrez – Loi Boutin – Assainissement – ERP
Amiante Avant Travaux & Avant Demolition
Taux 0% – Mise en habitabilité –
Prélèvement d’air –Prélèvement d’Eau (EDCH)
Recherche de pollution dans les sols

88, Rue Jules Guesde
94490 ORMESSON SUR MARNE

Tél. : 01 55 96 11 11

Sommaire

1. SYNTHESSES	3
a. Synthèse du repérage pour les matériaux et produits de la liste A contenant de l’amiante	3
b. Synthèse du repérage pour les matériaux et produits de la liste B contenant de l’amiante	4
c. Investigations complémentaires à réaliser	5
2. MISSION	5
a. Objectif	5
b. Références règlementaires	5
c. Laboratoire d’analyse	5
d. Rapports précédents	6
3. DÉSIGNATION DU ou DES IMMEUBLES BATIS	6
4. LISTE DES LOCAUX VISITES	8
5. RESULTATS DETAILLES DU REPERAGE	9
6. SIGNATURES ET INFORMATIONS DIVERSES	10
7. ELEMENTS D'INFORMATIONS	11
8. SCHÉMA DE LOCALISATION	12
9. GRILLES D’ÉVALUATION	13
10. ANNEXE RAPPORT D’ANALYSE & PHOTOS	14
11. ACCUSE DE RECEPTION	15



DIAGNOSTIQUEUR IMMOBILIER
VENTES –LOCATIONS-TRAVAUX
Amiante – Plomb – Termites – DPE – Gaz – Electricité
Loi Carrez – Loi Boutin – Assainissement – ERP
Amiante Avant Travaux & Avant Demolition
Taux 0% – Mise en habitabilité –
Prélèvement d’air –Prélèvement d’Eau (EDCH)
Recherche de pollution dans les sols

88, Rue Jules Guesde
94490 ORMESSON SUR MARNE

Tél. : 01 55 96 11 11

1. SYNTHESSES

a. Synthèse du repérage pour les matériaux et produits de la liste A contenant de l’amiante

Date de chaque repérage	Type de repérage	Matériau ou produit	Désignation	Etat de conservation (1)	Mesures obligatoires associées (évaluation périodique, mesure d’empoussièrement, ou travaux de retrait ou confinement)
04/10/2023	Sans objet	Aucun			

En fonction du résultat de la grille flocages, calorifugeage, faux plafonds (PRECONISATIONS : article R 1334-27/28/29 du Code de la Santé Publique) :

1 = Faire réaliser une évaluation périodique de l’état de conservation 2 = Faire réaliser une surveillance du niveau d’empoussièrement 3 = Faire réaliser des travaux de retrait ou de confinement.

Pour information : Liste A mentionnée à l’art. R.1334-20
COMPOSANT A SONDER OU A VERIFIER
Flocages
Calorifugeages
Faux plafonds



b. Synthèse du repérage pour les matériaux et produits de la liste B contenant de l'amiante

Date de chaque repérage	Type de repérage	Matériau ou produit	Désignation	Etat de conservation (1)	Mesures obligatoires (2)
04/10/2023	Avant vente	Conduit de vide-ordure Amiante-Ciment	Cuisine	EP	Evaluation périodique

- (1) Matériaux liste B : conclusion conforme à la réglementation en vigueur au moment de la réalisation du repérage soit :
- MND : Matériau non Dégradé
 - MDP : Matériau avec Dégradation Ponctuelle
 - MDG : Matériau avec Dégradation Généralisée
- (2) Matériaux liste B : l'état de conservation est défini par un résultat « EP, AC1 ou AC2 en application de grilles d'évaluations définies réglementairement.
- EP : Evaluation périodique
 - AC1 : Action corrective de 1^{er} niveau
 - AC2 : Action corrective de 2^{ème} niveau

Pour information : Liste B mentionnée à l'article R. 1334-21	
COMPOSANTS DE LA CONSTRUCTION	PARTIE DU COMPOSANT A VERIFIER OU A SONDER
<p><u>1. Parois verticales intérieures</u> Murs et cloisons « en dur » et poteaux (périphériques et intérieurs). Cloisons (légères et préfabriquées), gaines et coffres.</p> <p><u>2. Planchers et plafonds</u> Plafonds, poutres et charpentes, gaines et coffres Planchers</p> <p><u>3. Conduits, canalisations et équipements intérieurs</u> Conduits de fluides (air, eau, autres fluides...) Clapets et volets coupe-feu Portes coupe-feu Vides ordures</p> <p><u>4. Eléments extérieurs</u> Toitures. Bardages et façades légères. Conduits en toiture et façade.</p>	<p>Enduits projetés, revêtements durs (plaques menuiserie amianteciment) et entourage de poteaux (carton amianteciment, matériau sandwich, carton + plâtre), coffrage perdu. Enduits projetés, panneaux de cloison.</p> <p>Enduits projetés, panneaux collés ou vissés Dalles de sol</p> <p>Conduits, enveloppes de calorifuges. Clapets, volets, rebouchage. Joints (tresses, bandes). Conduits.</p> <p>Plaques, ardoises, accessoires de couverture (composite, fibres-ciment), bardeaux bitumineux. Plaques, ardoises, panneaux (composites, fibres-ciment). Conduits en amianteciment : eaux pluviales, eaux usées, conduits de fumée.</p>



c. Investigations complémentaires à réaliser

Certains locaux restant non visités et/ou certaines parties de l’immeuble restant inaccessibles, les obligations réglementaires du propriétaire prévues aux articles R. 1334-15 à R. 1334-18 du code de la santé publique ne sont pas remplies conformément aux dispositions de l’article 3 des arrêtés du 12 décembre 2012

Locaux et ouvrages non visités, justifications		
Locaux (1)	Justifications (2)	Préconisations
Aucun		

(1) Tous les locaux doivent être obligatoirement visités.

(2) Pour les locaux non visités, permettre leur identification et en indiquer le motif (exemple : locaux inaccessibles, clefs absentes...) et, lorsqu’elle est connue, la date du repérage complémentaire programmé.

2. MISSION

a. Objectif

La prestation a pour objectif de réaliser l’état mentionnant la présence ou l’absence de matériaux ou produits contenant de l’amiante dont le propriétaire doit disposer lors « de la mise en vente de son immeuble ou de l’établissement du dossier technique amiante ».

b. Références réglementaires

Pour plus d’informations vous pouvez consulter le site WEB suivant : www.legifrance.gouv.fr

Décret n° 2010 – 1200 du 11 octobre 2010 pris en application de l’article L 271-6 du code de la construction et de l’habitation,
Décret n° 2011-629 du 3 juin 2011 relatif à la protection de la population contre les risques sanitaires liés à une exposition à l’amiante dans les immeubles bâtis et modifiant le code de la santé publique (dispositions réglementaires)

Articles R 1334-15 à R 1334-18, articles R 1334-20 et R1334-21 du Code de la Santé Publique

Arrêté du 21 novembre 2006 définissant les critères de certification des compétences des personnes physiques opérateurs de repérage et de diagnostic amiante dans les immeubles bâtis et les critères d’accréditation des organismes de certification.

Arrêté du 12 décembre 2012 relatif aux critères d’évaluation de l’état de conservation des matériaux et produits de la liste A contenant de l’amiante et au contenu du rapport de repérage.

Arrêté du 12 décembre 2012 relatif aux critères d’évaluation de l’état de conservation des matériaux et produits de la liste B contenant de l’amiante et au contenu du rapport de repérage.

Arrêté du 26 juin 2013 modifiant l’arrêté du 12 décembre 2012 relatif aux critères d’évaluation de l’état de conservation des matériaux et produits de la liste A contenant de l’amiante et au contenu du rapport de repérage et modifiant l’arrêté du 12 décembre 2012 relatif aux critères d’évaluation de l’état de conservation des matériaux et produits de la liste B contenant de l’amiante et du risque de dégradation lié à l’environnement ainsi que le contenu du rapport de repérage.

Ordonnance n° 2005-655 du 8 juin 2005 (Article L 1334-13 du code de la santé publique),

Notre inventaire porte spécifiquement sur les matériaux et produits définis dans le PROGRAMME DE REPERAGE DE L’AMIANTE dans les matériaux ou produits mentionnés aux listes A et B de l’annexe 13-9 du code de la santé publique.

c. Laboratoire d’analyse

Conformément aux dispositions de l’article R. 1334-24 du code de la santé publique, les analyses des échantillons de matériaux et produits sont réalisées par un organisme accrédité.

Analyses réalisées par : **ITGA**

Route des Gardes à MEUDON 92190

N° accréditation : 1-1761



DIAGNOSTIQUEUR IMMOBILIER
VENTES –LOCATIONS-TRAVAUX
Amiante – Plomb – Termites – DPE – Gaz – Electricité
Loi Carrez – Loi Boutin – Assainissement – ERP
Amiante Avant Travaux & Avant Demolition
Taux 0% – Mise en habitabilité –
Prélèvement d'air –Prélèvement d'Eau (EDCH)
Recherche de pollution dans les sols

88, Rue Jules Guesde
94490 ORMESSON SUR MARNE

Tél. : 01 55 96 11 11

d. Rapports précédents

Les rapports précédents relatifs à l'amiante qui nous ont été remis avant la visite sont :

Numéro de référence du rapport de repérage	Date du rapport	Nom de la société et de l'opérateur de repérage	Objet du repérage et principales conclusions
Aucun			

Lors de notre visite, il nous a été remis les bulletins de caractérisation des matériaux et produits suivants :
Aucun

Notre rapport prend en compte les documents techniques fournis en l'état.

Les synthèses des rapports précédents qui nous ont été fournies sont les suivantes :
Aucune

3. DÉSIGNATION DU ou DES IMMEUBLES BATIS

Description du site



DIAGNOSTIQUEUR IMMOBILIER
VENTES –LOCATIONS-TRAVAUX
Amiante – Plomb – Termites – DPE – Gaz – Electricité
Loi Carrez – Loi Boutin – Assainissement – ERP
Amiante Avant Travaux & Avant Demolition
Taux 0% – Mise en habitabilité –
Prélèvement d'air –Prélèvement d'Eau (EDCH)
Recherche de pollution dans les sols

88, Rue Jules Guesde
94490 ORMESSON SUR MARNE

Tél. : 01 55 96 11 11

Propriétaire du ou des bâtiments

Nom ou raison sociale : **M. et Mme TRIN-XU**
Adresse : **22 Avenue Du Maréchal Foch**
Code Postal : **92260**
Ville : **FONTENAY AUX ROSES**

Périmètre de la prestation

Dans le cadre de cette mission, l'intervenant a examiné uniquement les locaux et les volumes auxquels il a pu accéder dans les conditions normales de sécurité.

Département : **HAUTS DE SEINE**
Commune : **FONTENAY AUX ROSES**
Adresse : **22 Avenue Du Maréchal Foch**
Code postal : **92260**
Type de bien : **Habitation (parties privatives d'immeuble collectif d'habitation)**
Appartement
Référence cadastrale : **Non communiquée(s)**
Bâtiment : **A**
Etage -Porte : **2ème Etage - D**
Lots du bien : **72**
Nombre de niveau(x) : **5**
Nombre de sous sol : **1**
Année de construction : **1962**
Annexe(s) : **cave n°13 lot 81 (bâtiment A)- Parking lot 92 (bâtiment B)-**

Personne accompagnant l'opérateur lors de la visite

Le demandeur

Document(s) remi(s)

Aucun



DIAGNOSTIQUEUR IMMOBILIER
VENTES –LOCATIONS-TRAVAUX
 Amiante – Plomb – Termites – DPE – Gaz – Electricité
 Loi Carrez – Loi Boutin – Assainissement – ERP
 Amiante Avant Travaux & Avant Demolition
 Taux 0% – Mise en habitabilité –
 Prélèvement d'air –Prélèvement d'Eau (EDCH)
 Recherche de pollution dans les sols

88, Rue Jules Guesde
 94490 ORMESSON SUR MARNE

Tél. : 01 55 96 11 11

4. LISTE DES LOCAUX VISITES

Pièces	Sol	Murs	Plafond	Autres
Entrée	Parquet bois	Peinture	Peinture	
Dgt	Parquet bois	Peinture	Peinture	
WC	Carrelage	Peinture-Faïence	Peinture	
Salle de bains	Carrelage	Peinture-Faïence	Peinture	
Chambre 1	Parquet bois	Peinture	Peinture	
Chambre 2	Parquet bois	Peinture	Peinture	
Séjour	Parquet bois	Peinture	Peinture	
Cuisine	Carrelage	Peinture-Faïence	Peinture	
Balcon	Béton			
Cave	Terre battue et Bois	Parpaing brut	Béton	
Parking	Béton brut	Parpaing brut	Béton	

- (1) tous les locaux doivent être obligatoirement visités.
- (2) Pour les locaux non visités, permettre leur identification et en indiquer le motif (exemple : locaux inaccessibles, clefs absentes,...) et, lorsqu'elle est connue, la date du repérage complémentaire programmé.



DIAGNOSTIQUEUR IMMOBILIER
VENTES –LOCATIONS-TRAVAUX
 Amiante – Plomb – Termites – DPE – Gaz – Electricité
 Loi Carrez – Loi Boutin – Assainissement – ERP
 Amiante Avant Travaux & Avant Demolition
 Taux 0% – Mise en habitabilité –
 Prélèvement d'air –Prélèvement d'Eau (EDCH)
 Recherche de pollution dans les sols

88, Rue Jules Guesde
 94490 ORMESSON SUR MARNE

Tél. : 01 55 96 11 11

5. RESULTATS DETAILLES DU REPERAGE

Le résultat de l'analyse des échantillons prélevés ou reconnaissance visuelle fait apparaître :

Désignation	Composant de la construction	Parties du composant vérifié	Localisation	Numéro de prélèvement ou d'identification	Méthode	Présence amiante		Flocages, calorifugeage, faux plafonds		Autres matériaux	
						Oui	Non	Grille N°	Résultats (1)	Grille N°	Résultats (2)
Cuisine	Gaines et coffres verticaux	Conduit de vide-ordure Amiante-Ciment			Sur jugement de l'opérateur	Oui				1	EP

En application des dispositions de l'article R. 1334-27

(1) En fonction du résultat de la grille flocages, calorifugeage, faux plafonds :

1 = Faire réaliser une évaluation périodique de l'état de conservation **2** = Faire réaliser une surveillance du niveau d'empoussièrement **3** = Faire réaliser des travaux de retrait ou de confinement.

En application de l'article 5 de l'arrêté du 12 décembre 2012 relatif aux critères d'évaluation de l'état de conservation des matériaux et produits de la liste B

(2) En fonction du résultat de la grille autres produits et matériaux :

EP = Evaluation périodique :

- contrôler périodiquement que l'état de dégradation des matériaux et produits concernés ne s'aggrave pas et le cas échéant que leur protection demeure en bon état de conservation
- rechercher, le cas échéant, les causes de dégradation et prendre les mesures appropriées pour les supprimer)

AC1 = Action corrective de premier niveau :

- Rechercher les causes de la dégradation et définir les mesures correctives appropriées pour les supprimer ;
- Procéder à la mise en œuvre de ces mesures correctives afin d'éviter toute nouvelle dégradation et, dans l'attente, prendre les mesures de protection appropriées afin de limiter le risque de dispersion des fibres d'amiante ;
- Veiller à ce que les modifications apportées ne soient pas de nature à aggraver l'état des autres matériaux et produits contenant de l'amiante restant accessibles dans la même zone ;
- Contrôler périodiquement que les autres matériaux et produits restant accessibles ainsi que le cas échéant, leur protection demeurent en bon état de conservation.

AC2 = Action corrective de second niveau :

- Prendre, tant que les mesures mentionnées au c n'ont pas été mises en place, les mesures conservatoires appropriées pour limiter le risque de dégradation et la dispersion des fibres d'amiante. Cela peut consister à adapter ; voire condamner l'usage des locaux concernés afin d'éviter toute exposition et toute dégradation du matériau ou produit contenant de l'amiante ;
- Procéder à une analyse de risque complémentaire, afin de définir les mesures de protection ou de retrait les plus adaptées, prenant en compte l'intégralité des matériaux et produits contenant de l'amiante dans la zone concernée ;
- Mettre en œuvre les mesures de protection ou de retrait définies par l'analyse de risque ;
- Contrôler périodiquement que les autres matériaux et produits restant accessibles, ainsi que leur protection, demeurent en bon état de conservation.



DIAGNOSTIQUEUR IMMOBILIER
VENTES –LOCATIONS-TRAVAUX
Amiante – Plomb – Termites – DPE – Gaz – Electricité
Loi Carrez – Loi Boutin – Assainissement – ERP
Amiante Avant Travaux & Avant Demolition
Taux 0% – Mise en habitabilité –
Prélèvement d'air –Prélèvement d'Eau (EDCH)
Recherche de pollution dans les sols

88, Rue Jules Guesde
94490 ORMESSON SUR MARNE

Tél. : 01 55 96 11 11

6. SIGNATURES ET INFORMATIONS DIVERSES

Je soussigné, **Damien CHATONIER**, déclare ce jour détenir la certification de compétence délivrée par **DEKRA Certification** pour la spécialité : AMIANTE
Cette information est vérifiable auprès de :DEKRA Certification
Imm La Boursidière-porte I - rue de la Boursidière 92350 LE PLESSIS ROBINSON

Je soussigné, **Damien CHATONIER**, diagnostiqueur pour l'entreprise AD DIAG dont le siège social est situé à ORMESSON SUR MARNE.

Atteste sur l'honneur être en situation régulière au regard de l'article L.271.6 du code de la construction et de l'habitation.
J'atteste également disposer des moyens en matériel nécessaires à l'établissement des constats et diagnostics composant le dossier. Je joins en fin de rapport mes états de compétences par la certification et mon attestation d'assurance.

Intervenant : Damien CHATONIER

Fait à : Ormesson Sur Marne

Le : 05/10/2023

AD DIAG
88, rue Jules Guesde
94490 ORMESSON s/Marne
Tél : 01 55 96 11 11
Siret : 821 690 609 000 28 - APE : 7112B

Pièces jointes (le cas échéant) :

- Eléments d'informations
- Croquis
- Grilles d'évaluation
- Photos (le cas échéant)
- Attestation d'assurance
- Attestation de compétence
- Accusé de réception à nous retourner signé



DIAGNOSTIQUEUR IMMOBILIER
VENTES –LOCATIONS-TRAVAUX
Amiante – Plomb – Termites – DPE – Gaz – Electricité
Loi Carrez – Loi Boutin – Assainissement – ERP
Amiante Avant Travaux & Avant Demolition
Taux 0% – Mise en habitabilité –
Prélèvement d'air –Prélèvement d'Eau (EDCH)
Recherche de pollution dans les sols

88, Rue Jules Guesde
94490 ORMESSON SUR MARNE

Tél. : 01 55 96 11 11

7. ELEMENTS D'INFORMATIONS

Liste A : Art R. 1334-27 à R 1334-29-3 du code de la Santé Publique.

Le propriétaire met en œuvre les préconisations mentionnées à l'article R. 1334-20 du code de la Santé Publique selon les modalités suivantes :

1° L'évaluation périodique de l'état de conservation des matériaux et produits de la liste A contenant de l'amiante est effectuée dans un délai maximal de trois ans à compter de la date de remise au propriétaire du rapport de repérage ou des résultats de la dernière évaluation de l'état de conservation ou à l'occasion de toute modification substantielle de l'ouvrage ou de son usage. La personne ayant réalisé cette évaluation en remet les résultats au propriétaire contre accusé de réception ;

2° La mesure d'empoussièrement dans l'air est effectuée dans les conditions définies à l'article R. 1334-25 du code de la santé publique dans un délai de trois mois à compter de la date de remise au propriétaire du rapport de repérage ou des résultats de la dernière évaluation de l'état de conservation. L'organisme qui réalise les prélèvements d'air remet les résultats des mesures d'empoussièrement au propriétaire contre accusé de réception ;

3° Les travaux de confinement ou de retrait de l'amiante sont mis en œuvre selon les modalités prévues à l'article R. 1334-29 du code de la santé publique.

Liste B : Alinéas 1° et 2° A de l'article R. 1334-29-7 du code de la Santé Publique.

Les maladies liées à l'amiante sont provoquées par l'inhalation des fibres. Toutes les variétés d'amiante sont classées comme substances cancérigènes avérées pour l'homme. L'inhalation de fibres d'amiante est à l'origine de cancers (mésothéliomes, cancers broncho-pulmonaires) et d'autres pathologies non cancéreuses (épanchements pleuraux, plaques pleurales). L'identification des matériaux et produits contenant de l'amiante est un préalable à l'évaluation et à la prévention des risques liés à l'amiante. Elle doit être complétée par la définition et la mise en œuvre de mesures de gestion adaptées et proportionnées pour limiter l'exposition des occupants présents temporairement ou de façon permanente dans l'immeuble. L'information des occupants présents temporairement ou de façon permanente est un préalable essentiel à la prévention du risque d'exposition à l'amiante. Il convient donc de veiller au maintien du bon état de conservation des matériaux et produits contenant de l'amiante afin de remédier au plus tôt aux situations d'usure anormale ou de dégradation. Il conviendra de limiter autant que possible les interventions sur les matériaux et produits contenant de l'amiante qui ont été repérés et de faire appel aux professionnels qualifiés, notamment dans le cas de retrait ou de confinement de ce type de matériau ou produit. Enfin, les déchets contenant de l'amiante doivent être éliminés dans des conditions strictes. Renseignez vous auprès de votre mairie ou de votre préfecture. Pour connaître les centres d'élimination près de chez vous, consultez la base de données « déchets » gérée par l'ADEME, directement accessible sur le site internet www.sinoe.org



AD DIAG

DIAGNOSTIQUEUR IMMOBILIER

VENTES –LOCATIONS-TRAVAUX

Amiante – Plomb – Termites – DPE – Gaz – Electricité

Loi Carrez – Loi Boutin – Assainissement – ERP

Amiante Avant Travaux & Avant Demolition

Taux 0% – Mise en habitabilité –

Prélèvement d'air –Prélèvement d'Eau (EDCH)

Recherche de pollution dans les sols

88, Rue Jules Guesde
94490 ORMESSON SUR MARNE

Tél. : 01 55 96 11 11

8. SCHÉMA DE LOCALISATION

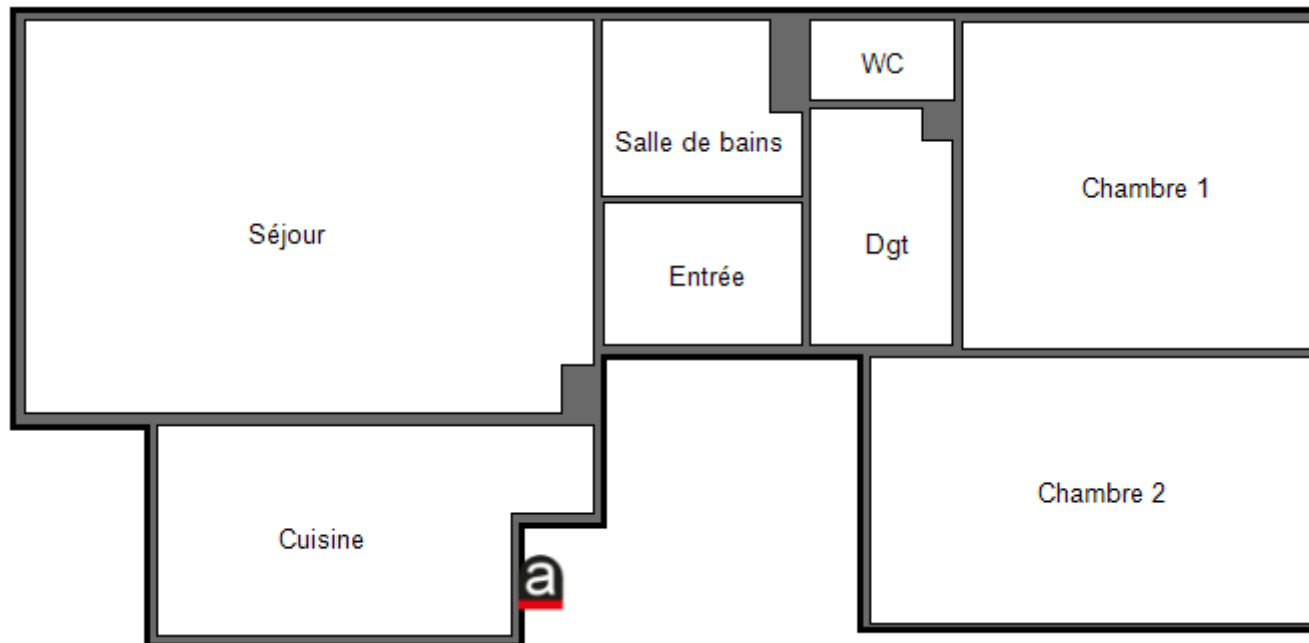



9. GRILLES D’ÉVALUATION

EVALUATION DE L’ETAT DE CONSERVATION DU MATERIAU OU PRODUIT				
Arrêté du 12 décembre 2012 (liste B)				
N° de Dossier : 2023/10.001 – Date de l’évaluation : 04/10/2023				
Nom de la pièce (ou local ou zone homogène) : Cuisine- Matériaux (ou produits) : Gains et coffres verticaux - Conduit de vide-ordure Amiante-Ciment				
Grille n° : 1				
<i>Protection physique</i>	<i>Etat de dégradation</i>	<i>Etendue de la dégradation</i>	<i>Risque de dégradation lié à l’environnement du matériau</i>	<i>Type de recommandation</i>
<input checked="" type="checkbox"/> Protection physique étanche				EP
	<input type="checkbox"/> Matériau non dégradé		<input type="checkbox"/> Risque de dégradation faible ou à terme	EP
<input type="checkbox"/> Protection physique non étanche ou absence de protection physique			<input type="checkbox"/> Risque de dégradation rapide	AC1
	<input type="checkbox"/> Matériau dégradé	<input type="checkbox"/> Ponctuelle	<input type="checkbox"/> Risque faible d’extension de la dégradation	EP
			<input type="checkbox"/> Risque d’extension à terme de la dégradation	AC1
			<input type="checkbox"/> Risque d’extension rapide de la dégradation	AC2
		<input type="checkbox"/> Généralisée		AC2

RESULTAT = EP

Résultat de la grille d’évaluation	CONCLUSION À INDIQUER DISTINCTEMENT EN FONCTION DES RÉSULTATS
EP	Evaluation périodique de l’état de conservation
AC1	Action corrective de 1er niveau
AC2	Action corrective de 2 ^{ème} niveau

10. ANNEXE RAPPORT D'ANALYSE & PHOTOS

Photographie n° 1	Photographie n° 2
	



DIAGNOSTIQUEUR IMMOBILIER
VENTES –LOCATIONS-TRAVAUX
Amiante – Plomb – Termites – DPE – Gaz – Electricité
Loi Carrez – Loi Boutin – Assainissement – ERP
Amiante Avant Travaux & Avant Demolition
Taux 0% – Mise en habitabilité –
Prélèvement d’air –Prélèvement d’Eau (EDCH)
Recherche de pollution dans les sols

88, Rue Jules Guesde
94490 ORMESSON SUR MARNE

Tél. : 01 55 96 11 11

11. ACCUSE DE RECEPTION

(à compléter, signer et à nous retourner dès réception de votre rapport de repérage amiante à AD DIAG)

Nous soussignés **M. et Mme TRIN-XU** propriétaires d’un bien immobilier situé à **22 Avenue Du Maréchal Foch 92260 FONTENAY AUX ROSES** accusons bonne réception le 05/10/2023 du rapport de repérage amiante provenant de la société AD DIAG (mission effectuée le 04/10/2023).

Nous avons bien pris connaissance des informations présentes dans ce rapport de repérage et notamment des conclusions.

Nom et prénom :

Fait à :

Le :

Signature (précédée de la mention « Lu et approuvé »).